



ประกาศกรมทางหลวง

เรื่อง ประกวดราคาจ้างก่อสร้างตามแผนรายประมาณการ กิจกรรมอำนวยการและสนับสนุนการพัฒนา
ทางหลวง ประจำปี ๒๕๖๘ รหัสงาน ๒๐๕๑๐ งานก่อสร้างอาคารที่พักอาศัยและสิ่งก่อสร้างประกอบ
ระดับปฏิบัติการและระดับชำนาญการ (ระดับ ๓-๖) แขวงทางหลวงลำปางที่ ๑ จ.ลำปาง ๑ แห่ง ด้วยวิธี
ประกวดราคาอิเล็กทรอนิกส์ (e-bidding)

กรมทางหลวง โดย แขวงทางหลวงลำปางที่ ๑ มีความประสงค์จะประกวดราคาจ้างก่อสร้าง
ตามแผนรายประมาณการ กิจกรรมอำนวยการและสนับสนุนการพัฒนาทางหลวง ประจำปี ๒๕๖๘ รหัสงาน
๒๐๕๑๐ งานก่อสร้างอาคารที่พักอาศัยและสิ่งก่อสร้างประกอบ ระดับปฏิบัติการและระดับชำนาญการ
(ระดับ ๓-๖) แขวงทางหลวงลำปางที่ ๑ จ.ลำปาง ๑ แห่ง ด้วยวิธีประกวดราคาอิเล็กทรอนิกส์ (e-bidding)
ราคากลางของงานจ้างก่อสร้าง ในการประกวดราคาครั้งนี้ เป็นเงินทั้งสิ้น ๑,๑๙๔,๒๑๔.๕๕ บาท (หนึ่งล้าน
หนึ่งแสนเก้าหมื่นสี่พันสองร้อยสิบสี่บาทห้าสิบบาทห้าสตางค์) ตามรายการ ดังนี้

ตามแผนรายประมาณการ	จำนวน	๑	งาน
กิจกรรมอำนวยการและ สนับสนุนการพัฒนาทางหลวง ประจำปี ๒๕๖๘ รหัสงาน ๒๐๕๑๐ งานก่อสร้างอาคารที่ พักอาศัยและสิ่งก่อสร้าง ประกอบ ระดับปฏิบัติการและ ระดับชำนาญการ (ระดับ ๓-๖) แขวงทางลำปางที่ ๑ จ.ลำปาง ๑ แห่ง			

ผู้ยื่นข้อเสนอจะต้องมีคุณสมบัติ ดังต่อไปนี้

๑. มีความสามารถตามกฎหมาย
๒. ไม่เป็นบุคคลล้มละลาย

๓. ไม่อยู่ระหว่างเลิกกิจการ

๔. ไม่เป็นบุคคลซึ่งอยู่ระหว่างถูกระงับการยื่นข้อเสนอหรือทำสัญญากับหน่วยงานของรัฐไว้ชั่วคราว เนื่องจากเป็นผู้ที่ไม่ผ่านเกณฑ์การประเมินผลการปฏิบัติงานของผู้ประกอบการตามระเบียบ ที่ รัฐมนตรีว่าการกระทรวงการคลังกำหนดตามที่ประกาศเผยแพร่ในระบบเครือข่ายสารสนเทศของกรมบัญชีกลาง

๕. ไม่เป็นบุคคลซึ่งถูกระงับชื่อไว้ในบัญชีรายชื่อผู้ทำงานและได้แจ้งเวียนชื่อให้เป็นผู้ทำงานของหน่วยงานของรัฐในระบบเครือข่ายสารสนเทศของกรมบัญชีกลาง ซึ่งรวมถึงนิติบุคคลที่ผู้ทำงานเป็นหุ้นส่วนผู้จัดการ กรรมการผู้จัดการ ผู้บริหาร ผู้มีอำนาจในการดำเนินงานในกิจการของนิติบุคคลนั้นด้วย

๖. มีคุณสมบัติและไม่มีลักษณะต้องห้ามตามที่คณะกรรมการนโยบายการจัดซื้อจัดจ้างและการบริหารพัสดุภาครัฐกำหนดในราชกิจจานุเบกษา

๗. เป็นนิติบุคคลผู้มีอาชีพรับจ้างงานที่ประกวดราคาอิเล็กทรอนิกส์ดังกล่าว

๘. ไม่เป็นผู้มีผลประโยชน์ร่วมกันกับผู้ยื่นข้อเสนอรายอื่นที่เข้ายื่นข้อเสนอให้แก่กรมทางหลวง ณ วันประกาศประกวดราคาอิเล็กทรอนิกส์ หรือไม่เป็นผู้กระทำการอันเป็นการขัดขวางการแข่งขันราคาอย่างเป็นธรรม ในการประกวดราคาอิเล็กทรอนิกส์ครั้งนี้

๙. ไม่เป็นผู้ได้รับเอกสิทธิ์หรือความคุ้มกัน ซึ่งอาจปฏิเสธไม่ยอมขึ้นศาลไทย เว้นแต่รัฐบาลของผู้ยื่นข้อเสนอได้มีคำสั่งสละเอกสิทธิ์และความคุ้มกันเช่นนั้น

๑๐. ผู้ยื่นข้อเสนอต้องมีผลงานก่อสร้างประเภทเดียวกันกับงานที่ประกวดราคาจ้างก่อสร้างในวงเงินไม่น้อยกว่า ๖๐๐,๐๐๐.๐๐ บาท (หกแสนบาทถ้วน) และเป็นผลงานที่เป็นคู่สัญญาโดยตรงกับหน่วยงานของรัฐ

๑๑. ผู้ยื่นข้อเสนอที่ยื่นข้อเสนอในรูปแบบของ "กิจการร่วมค้า" ต้องมีคุณสมบัติดังนี้

กรณีที่ข้อตกลงระหว่างผู้เข้าร่วมค้ากำหนดให้ผู้เข้าร่วมค้ารายใดรายหนึ่งเป็นผู้เข้าร่วมค้าหลัก ข้อตกลงระหว่างผู้เข้าร่วมค้าจะต้องมีการกำหนดสัดส่วนหน้าที่และความรับผิดชอบในปริมาณงาน สิ่งของ หรือมูลค่าตามสัญญาของผู้เข้าร่วมค้าหลักมากกว่าผู้เข้าร่วมค้ารายอื่นทุกราย

กรณีที่ข้อตกลงระหว่างผู้เข้าร่วมค้ากำหนดให้ผู้เข้าร่วมค้ารายใดรายหนึ่งเป็นผู้เข้าร่วมค้าหลัก กิจการร่วมค้านั้นต้องใช้ผลงานของผู้เข้าร่วมค้าหลักรายเดียวเป็นผลงานของกิจการร่วมค้าที่ยื่นข้อเสนอ

สำหรับข้อตกลงระหว่างผู้เข้าร่วมค้าที่ไม่ได้กำหนดให้ผู้เข้าร่วมค้ารายใดเป็นผู้เข้าร่วมค้าหลัก ผู้เข้าร่วมค้าทุกรายจะต้องมีคุณสมบัติครบถ้วนตามเงื่อนไขที่กำหนดไว้ในเอกสารเชิญชวน หรือหนังสือเชิญชวน

กรณีที่ข้อตกลงระหว่างผู้เข้าร่วมค้ากำหนดให้มีการมอบหมายผู้เข้าร่วมค้ารายใดรายหนึ่งเป็นผู้ยื่นข้อเสนอ ในนามกิจการร่วมค้า การยื่นข้อเสนอดังกล่าวไม่ต้องมีหนังสือมอบอำนาจ

สำหรับข้อตกลงระหว่างผู้เข้าร่วมค้าที่ไม่ได้กำหนดให้ผู้เข้าร่วมค้ารายใดเป็นผู้ยื่นข้อเสนอผู้เข้าร่วมค้าทุกรายจะต้องลงลายมือชื่อในหนังสือมอบอำนาจให้ผู้เข้าร่วมค้ารายใดรายหนึ่งเป็นผู้ยื่นข้อเสนอในนามกิจการร่วมค้า

๑๒. ผู้ยื่นข้อเสนอต้องลงทะเบียนที่มีข้อมูลถูกต้องครบถ้วนในระบบจัดซื้อจัดจ้างภาครัฐด้วยอิเล็กทรอนิกส์ (Electronic Government Procurement : e-GP) ของกรมบัญชีกลาง

๑๓. ผู้ยื่นข้อเสนอต้องมีมูลค่าสุทธิของกิจการ ดังนี้

(๑) กรณีผู้ยื่นข้อเสนอเป็นนิติบุคคลที่จัดตั้งขึ้นตามกฎหมายไทยซึ่งได้จดทะเบียนเกินกว่า ๑ ปี ต้องมีมูลค่าสุทธิของกิจการ จากผลต่างระหว่างสินทรัพย์สุทธิหักด้วยหนี้สินสุทธิ ที่ปรากฏในงบแสดงฐานะการเงินที่มีการตรวจรับรองแล้ว ซึ่งจะต้องแสดงค่าเป็นบวก ๑ ปีสุดท้ายก่อนวันยื่นข้อเสนอ

(๒) กรณีผู้ยื่นข้อเสนอเป็นนิติบุคคลที่จัดตั้งขึ้นตามกฎหมายไทย ซึ่งยังไม่มีกิจการรายงานงบแสดงฐานะการเงินกับกรมพัฒนาธุรกิจการค้า ให้พิจารณาการกำหนดมูลค่าของทุนจดทะเบียน โดยผู้ยื่นข้อเสนอจะต้องมีทุนจดทะเบียนที่เรียกชำระมูลค่าหุ้นแล้ว ณ วันที่ยื่นข้อเสนอ ไม่ต่ำกว่า ๑ ล้านบาท

(๓) สำหรับการจัดซื้อจัดจ้างครั้งหนึ่งที่มีวงเงินเกิน ๕๐๐,๐๐๐ บาทขึ้นไป กรณีผู้ยื่นข้อเสนอเป็นบุคคลธรรมดา โดยพิจารณาจากหนังสือรับรองบัญชีเงินฝาก ไม่เกิน ๙๐ วันก่อนวันยื่นข้อเสนอ โดยต้องมีเงินฝากคงเหลือในบัญชีธนาคารเป็นมูลค่า ๑ ใน ๔ ของมูลค่างบประมาณของโครงการหรือรายการที่ยื่นข้อเสนอในแต่ละครั้ง และหากเป็นผู้ชนะการจัดซื้อจัดจ้างหรือเป็นผู้ได้รับการคัดเลือกจะต้องแสดงบัญชีเงินฝากที่มีมูลค่าดังกล่าวอีกครั้งหนึ่งในวันลงนามในสัญญา

(๔) กรณีที่ผู้ยื่นข้อเสนอไม่มีมูลค่าสุทธิของกิจการหรือทุนจดทะเบียน หรือมีแต่ไม่เพียงพอที่จะ เข้ายื่นข้อเสนอ ผู้ยื่นข้อเสนอสามารถขอวงเงินสินเชื่อ โดยต้องมีวงเงินสินเชื่อ ๑ ใน ๔ ของมูลค่างบประมาณของโครงการหรือรายการที่ยื่นข้อเสนอในครั้งนั้น (สินเชื่อที่ธนาคารภายในประเทศ หรือบริษัทเงินทุนหรือบริษัทเงินทุนหลักทรัพย์ที่ได้รับอนุญาตให้ประกอบกิจการเงินทุนเพื่อการพาณิชย์ และประกอบธุรกิจค้าประกันตามประกาศของธนาคารแห่งประเทศไทย ตามรายชื่อบริษัทเงินทุนที่ธนาคารแห่งประเทศไทยแจ้งเวียนให้ทราบ โดยพิจารณาจากยอดเงินรวมของวงเงินสินเชื่อที่สำนักงานใหญ่รับรอง หรือที่สำนักงานสาขารับรอง (กรณีได้รับมอบอำนาจจากสำนักงานใหญ่) ซึ่งออกให้แก่ผู้ยื่นข้อเสนอ นับถึงวันยื่นข้อเสนอไม่เกิน ๙๐ วัน)

(๕) กรณีตาม (๑) - (๔) ยกเว้นสำหรับกรณีดังต่อไปนี้

(๕.๑) กรณีที่ผู้ยื่นข้อเสนอเป็นหน่วยงานของรัฐ

(๕.๒) นิติบุคคลที่จัดตั้งขึ้นตามกฎหมายไทยที่อยู่ระหว่างการฟื้นฟูกิจการตาม

พระราชบัญญัติล้มละลาย (ฉบับที่ ๑๐) พ.ศ. ๒๕๖๑

(๕.๓) งานจ้างก่อสร้าง ที่กรมบัญชีกลางได้ขึ้นทะเบียนผู้ประกอบการงานก่อสร้างแล้ว และงานจ้างก่อสร้างที่หน่วยงานของรัฐได้มีการจัดทำบัญชีผู้ประกอบการงานก่อสร้างที่มีคุณสมบัติ

เบื้องต้นไว้แล้ว ก่อนวันที่พระราชบัญญัติการจัดซื้อจัดจ้างและการบริหารพัสดุภาครัฐมีผลใช้บังคับ

๑๔. ผู้ยื่นข้อเสนอต้องไม่ขาดคุณสมบัติตามหลักเกณฑ์การพิจารณาคุณสมบัติผู้มีสิทธิเสนอ
ราคางานจ้างเหมาก่อสร้าง บูรณะ หรือบำรุงทางของกรมทางหลวง

ผู้ยื่นข้อเสนอต้องยื่นข้อเสนอและเสนอราคาทางระบบจัดซื้อจัดจ้างภาครัฐด้วยอิเล็กทรอนิกส์
ในวันที่ ๒ ธันวาคม ๒๕๖๗ ระหว่างเวลา ๑๓.๐๐ น. ถึง ๑๖.๐๐ น.

ผู้สนใจสามารถขอรับเอกสารประกวดราคาอิเล็กทรอนิกส์ โดยดาวน์โหลดเอกสารทางระบบ
จัดซื้อจัดจ้างภาครัฐด้วยอิเล็กทรอนิกส์ หัวข้อ ค้นหาประกาศจัดซื้อจัดจ้างได้ตั้งแต่วันที่ประกาศจนถึงวันเสนอ
ราคา

ผู้ยื่นข้อเสนอสามารถจัดเตรียมเอกสารข้อเสนอได้ตั้งแต่วันที่ประกาศจนถึงวันเสนอราคา

ผู้สนใจสามารถดูรายละเอียดได้ที่เว็บไซต์ www.doh.go.th หรือ www.gprocurement.go.th
หรือสอบถามทางโทรศัพท์หมายเลข ๐๕๔-๒๒๘๒๔๖ ต่อ ๑๘ ในวันและเวลาราชการ

ผู้สนใจต้องการทราบรายละเอียดเพิ่มเติมเกี่ยวกับสถานที่หรือร่างรายละเอียดขอบเขตของ
งานทั้งโครงการ โปรดสอบถามมายัง กรมทางหลวง โดย แขวงทางหลวงลำปางที่ ๑ ผ่านทางไปรษณีย์
อิเล็กทรอนิกส์ doh0141@doh.go.th หรือช่องทางตามที่กรมบัญชีกลางกำหนดภายในวันที่ ๒๗ พฤศจิกายน
๒๕๖๗ โดยกรมทางหลวง โดย แขวงทางหลวงลำปางที่ ๑ จะชี้แจงรายละเอียดดังกล่าวผ่านทางเว็บไซต์
www.doh.go.th และ www.gprocurement.go.th ในวันที่ ๒๗ พฤศจิกายน ๒๕๖๗

งานตามประกาศประกวดราคาจ้างด้วยวิธีประกวดราคาอิเล็กทรอนิกส์ (e-bidding) นี้

() ได้รับความจัดสรรงบประมาณรายจ่ายประจำปี พ.ศ. ๒๕๖๘ แล้ว

(/) ยังไม่ได้รับความจัดสรรเงินงบประมาณประจำปี พ.ศ. ๒๕๖๘

อนึ่ง การจัดซื้อจัดจ้างครั้งนี้ จะมีการลงนามในสัญญาหรือข้อตกลงเป็นหนังสือได้ต่อเมื่อ
พระราชบัญญัติงบประมาณรายจ่ายประจำปีงบประมาณ พ.ศ. ๒๕๖๘ มีผลใช้บังคับและได้รับความจัดสรร
งบประมาณรายจ่ายประจำปีงบประมาณ พ.ศ. ๒๕๖๘ จากสำนักงบประมาณแล้ว และกรณีที่หน่วยงานของ
รัฐ ไม่ได้รับการจัดสรรงบประมาณเพื่อการจัดซื้อจัดจ้างในครั้งดังกล่าว หน่วยงานของรัฐสามารถยกเลิกการจัด
ซื้อจัดจ้างได้

ประกาศ ณ วันที่ ๒๒ พฤศจิกายน พ.ศ. ๒๕๖๗

(นายโสภณ วีระวัฒนยิ่งยง)

ผู้อำนวยการแขวงทางหลวงลำปางที่ ๑

หมายเหตุ ผู้ประกอบการสามารถจัดเตรียมเอกสารประกอบการเสนอราคา (เอกสารส่วนที่ ๑ และเอกสารส่วนที่ ๒) ในระบบ e-GP ได้ตั้งแต่วันที่ประกาศจนถึงวันเสนอราคา

เอกสารแนบท้ายเอกสารประกวดราคา แบบรูปรายการละเอียด ให้ผู้เสนอราคาดาวน์โหลดได้ที่เว็บไซต์ www.doh.go.th



เอกสารประกวดราคาจ้างก่อสร้างด้วยการประกวดราคาอิเล็กทรอนิกส์ (e-bidding)

เลขที่ ลป.๑(บ)/๒/๒๕๖๘

ประกวดราคาจ้างก่อสร้างตามแผนรายประมาณการ กิจกรรมอำนวยการและสนับสนุนการพัฒนา
ทางหลวง ประจำปี ๒๕๖๘ รหัสงาน ๒๐๕๑๐ งานก่อสร้างอาคารที่พักอาศัยและสิ่งก่อสร้างประกอบ
ระดับปฏิบัติการและระดับชำนาญการ (ระดับ ๓-๖) แขวงทางหลวงลำปางที่ ๑ จ.ลำปาง ๑ แห่ง ด้วยวิธี
ประกวดราคาอิเล็กทรอนิกส์ (e-bidding)

ตามประกาศ กรมทางหลวง

ลงวันที่ ๒๒ พฤศจิกายน ๒๕๖๗

กรมทางหลวง โดย แขวงทางหลวงลำปางที่ ๑ ซึ่งต่อไปนี้เรียกว่า "กรม" มีความประสงค์จะ
ประกวดราคาจ้างก่อสร้างตามแผนรายประมาณการ กิจกรรมอำนวยการและสนับสนุนการพัฒนาทางหลวง
ประจำปี ๒๕๖๘ รหัสงาน ๒๐๕๑๐ งานก่อสร้างอาคารที่พักอาศัยและสิ่งก่อสร้างประกอบ ระดับปฏิบัติการ
และระดับชำนาญการ (ระดับ ๓-๖) แขวงทางหลวงลำปางที่ ๑ จ.ลำปาง ๑ แห่ง ด้วยวิธีประกวดราคา
อิเล็กทรอนิกส์ (e-bidding) โดยมีข้อแนะนำและข้อกำหนดดังต่อไปนี้

๑. เอกสารแนบท้ายเอกสารประกวดราคาอิเล็กทรอนิกส์

- ๑.๑ ร่างรายละเอียดขอบเขตของงานทั้งโครงการ (Terms of Reference : TOR)
 - (๑) แบบแปลน
- ๑.๒ แบบใบเสนอราคาที่กำหนดไว้ในระบบจัดซื้อจัดจ้างภาครัฐด้วยอิเล็กทรอนิกส์
- ๑.๓ แบบสัญญาจ้างก่อสร้าง
- ๑.๔ แบบหนังสือคำประกัน
 - (๑) หลักประกันการเสนอราคา
 - (๒) หลักประกันสัญญา
 - (๓) หลักประกันการรับเงินค่าจ้างล่วงหน้า
 - (๔) หลักประกันผลงาน
- ๑.๕ สูตรการปรับราคา
- ๑.๖ บทนิยาม
 - (๑) ผู้ที่มีผลประโยชน์ร่วมกัน
 - (๒) การขัดขวางการแข่งขันอย่างเป็นธรรม
- ๑.๗ แบบบัญชีเอกสารที่กำหนดไว้ในระบบจัดซื้อจัดจ้างภาครัฐด้วยอิเล็กทรอนิกส์

(๑) บัญชีเอกสารส่วนที่ ๑

(๒) บัญชีเอกสารส่วนที่ ๒

๑.๘ แผนการใช้พัสดุที่ผลิตภายในประเทศและแผนการใช้เหล็กที่ผลิตภายในประเทศ

๑.๙ แผนการทำงาน

๑.๑๐ รายละเอียดปริมาณงานแนบท้ายประกาศราคาจ้าง

๑.๑๑ รายการงานและเงื่อนไขที่ผู้รับจ้างต้องรับผิดชอบในความชำรุดบกพร่องของงานจ้างหรือความเสียหายภายในกำหนดเวลา

๑.๑๒ เงื่อนไขการเสนอแผนการทำงาน

๑.๑๓ เงื่อนไขในการดำเนินการจัดหาและติดตั้งแนบป้ายเกี่ยวกับงานจ้างก่อสร้าง

๑.๑๔ แนวทางปฏิบัติในการติดตั้งแนบป้ายแสดงรายละเอียดเกี่ยวกับงานก่อสร้าง

ของทางราชการ

๑.๑๕ แนวทางการพิจารณาขยายอายุสัญญาหรือการงดหรือลดค่าปรับงานจ้างเหมา

ของกรมทางหลวง (สิงหาคม ๒๕๖๑)

๒. คุณสมบัติของผู้ยื่นข้อเสนอ

๒.๑ มีความสามารถตามกฎหมาย

๒.๒ ไม่เป็นบุคคลล้มละลาย

๒.๓ ไม่อยู่ระหว่างเลิกกิจการ

๒.๔ ไม่เป็นบุคคลซึ่งอยู่ระหว่างถูกระงับการยื่นข้อเสนอหรือทำสัญญากับหน่วยงานของรัฐไว้ชั่วคราว เนื่องจากเป็นผู้ที่ไม่ผ่านเกณฑ์การประเมินผลการปฏิบัติงานของผู้ประกอบการตามระเบียบที่รัฐมนตรีว่าการกระทรวงการคลังกำหนดตามที่ประกาศเผยแพร่ในระบบเครือข่ายสารสนเทศของกรมบัญชีกลาง

๒.๕ ไม่เป็นบุคคลซึ่งถูกระงับชื่อไว้ในบัญชีรายชื่อผู้ทำงานและได้แจ้งเวียนชื่อให้เป็นผู้ทำงานของหน่วยงานของรัฐในระบบเครือข่ายสารสนเทศของกรมบัญชีกลาง ซึ่งรวมถึงนิติบุคคลที่ผู้ทำงานเป็นหุ้นส่วนผู้จัดการ กรรมการผู้จัดการ ผู้บริหาร ผู้มีอำนาจในการดำเนินงานในกิจการของนิติบุคคลนั้นด้วย

๒.๖ มีคุณสมบัติและไม่มีลักษณะต้องห้ามตามที่คณะกรรมการนโยบายการจัดซื้อจัดจ้าง และการบริหารพัสดุภาครัฐกำหนดในราชกิจจานุเบกษา

๒.๗ เป็นนิติบุคคลผู้มีอาชีพรับจ้างงานที่ประกวดราคาอิเล็กทรอนิกส์ดังกล่าว

๒.๘ ไม่เป็นผู้มีผลประโยชน์ร่วมกันกับผู้ยื่นข้อเสนอรายอื่นที่เข้ายื่นข้อเสนอให้แก่ กรม วน ประกาศประกวดราคาอิเล็กทรอนิกส์ หรือไม่เป็นผู้กระทำการอันเป็นการขัดขวาง การแข่งขันอย่างเป็นธรรมในการประกวดราคาอิเล็กทรอนิกส์ครั้งนี้

๒.๙ ไม่เป็นผู้ได้รับเอกสิทธิ์หรือความคุ้มกัน ซึ่งอาจปฏิเสธไม่ยอมขึ้นศาลไทย เว้นแต่รัฐบาล ของผู้ยื่นข้อเสนอได้มีคำสั่งให้สละเอกสิทธิ์และความคุ้มกันเช่นนั้น

๒.๑๐ ผู้ยื่นข้อเสนอต้องมีผลงานก่อสร้างประเภทเดียวกันกับผลงานที่ประกวดราคา

จ้าง ก่อสร้างในวงเงินไม่น้อยกว่า ๖๐๐,๐๐๐.๐๐ บาท (หกแสนบาทถ้วน) และเป็นผลงานที่เป็นคู่สัญญาโดยตรงกับหน่วยงานของรัฐ

๒.๑๑ ผู้ยื่นข้อเสนอที่เสนอราคาในรูปแบบของ "กิจการร่วมค้า" ต้องมีคุณสมบัติดังนี้
กรณีที่ข้อตกลงระหว่างผู้เข้าร่วมค้ากำหนดให้ผู้เข้าร่วมค้ารายใดรายหนึ่งเป็นผู้เข้าร่วมค้าหลัก ข้อตกลงระหว่างผู้เข้าร่วมค้าจะต้องมีการกำหนดสัดส่วนหน้าที่และความรับผิดชอบในปริมาณงาน สิ่งของ หรือมูลค่าตามสัญญาของผู้เข้าร่วมค้าหลักมากกว่าผู้เข้าร่วมค้ารายอื่นทุกราย

กรณีที่ข้อตกลงระหว่างผู้เข้าร่วมค้ากำหนดให้ผู้เข้าร่วมค้ารายใดรายหนึ่งเป็นผู้เข้าร่วมค้าหลัก กิจการร่วมค่านั้นต้องใช้ผลงานของผู้เข้าร่วมค้าหลักรายเดียวเป็นผลงานของกิจการร่วมค้าที่ยื่นข้อเสนอ

สำหรับข้อตกลงระหว่างผู้เข้าร่วมค้าที่ไม่ได้กำหนดให้ผู้เข้าร่วมค้ารายใดรายหนึ่งเป็นผู้เข้าร่วมค้าหลักผู้เข้าร่วมค้าทุกรายจะต้องมีคุณสมบัติครบถ้วนตามเงื่อนไขที่กำหนดไว้ในเอกสารเชิญชวนหรือหนังสือเชิญชวน

กรณีที่ข้อตกลงระหว่างผู้เข้าร่วมค้ากำหนดให้มีการมอบหมายผู้เข้าร่วมค้ารายใดรายหนึ่งเป็นผู้ยื่นข้อเสนอ ในนามกิจการร่วมค้า การยื่นข้อเสนอดังกล่าวไม่ต้องมีหนังสือมอบอำนาจ

สำหรับข้อตกลงระหว่างผู้เข้าร่วมค้าที่ไม่ได้กำหนดให้ผู้เข้าร่วมค้ารายใดเป็นผู้ยื่นข้อเสนอ ผู้เข้าร่วมค้าทุกรายจะต้องลงลายมือชื่อในหนังสือมอบอำนาจให้ผู้เข้าร่วมค้ารายใดรายหนึ่งเป็นผู้ยื่นข้อเสนอในนามกิจการร่วมค้า

๒.๑๒ ผู้ยื่นข้อเสนอต้องลงทะเบียนที่มีข้อมูลถูกต้องครบถ้วนในระบบจัดซื้อจัดจ้างภาครัฐด้วย อิเล็กทรอนิกส์ (Electronic Government Procurement : e-GP) ของกรมบัญชีกลาง

๒.๑๓ ผู้ยื่นข้อเสนอต้องมีมูลค่าสุทธิของกิจการ ดังนี้

(๑) กรณีผู้ยื่นข้อเสนอเป็นนิติบุคคลที่จัดตั้งขึ้นตามกฎหมายไทยซึ่งได้จดทะเบียนเกินกว่า ๑ ปี ต้องมีมูลค่าสุทธิของกิจการ จากผลต่างระหว่างสินทรัพย์สุทธิหักด้วยหนี้สินสุทธิ ที่ปรากฏในงบแสดงฐานะการเงินที่มีการตรวจรับรองแล้ว ซึ่งจะต้องแสดงค่าเป็นบวก ๑ ปีสุดท้ายก่อนวันยื่นข้อเสนอ

(๒) กรณีผู้ยื่นข้อเสนอเป็นนิติบุคคลที่จัดตั้งขึ้นตามกฎหมายไทย ซึ่งยังไม่มีงบแสดงฐานะการเงินกับกรมพัฒนาธุรกิจการค้า ให้พิจารณาการกำหนดมูลค่าของทุนจดทะเบียน โดยผู้ยื่นข้อเสนอจะต้องมีทุนจดทะเบียนที่เรียกชำระมูลค่าหุ้นแล้ว ณ วันที่ยื่นข้อเสนอ ไม่ต่ำกว่า ๑ ล้านบาท

(๓) สำหรับการจัดซื้อจัดจ้างครั้งหนึ่งที่มีวงเงินเกิน ๕๐๐,๐๐๐ บาทขึ้นไป กรณีผู้ยื่นข้อเสนอเป็นบุคคลธรรมดา โดยพิจารณาจากหนังสือรับรองบัญชีเงินฝาก ไม่เกิน ๙๐ วันก่อนวันยื่นข้อเสนอ โดยต้องมีเงินฝากคงเหลือในบัญชีธนาคารเป็นมูลค่า ๑ ใน ๔ ของมูลค่างบประมาณของโครงการหรือรายการที่ยื่นข้อเสนอในแต่ละครั้ง และหากเป็นผู้ชนะการจัดซื้อจัดจ้างหรือเป็นผู้ได้รับการคัดเลือกจะต้องแสดงบัญชีเงินฝากที่มีมูลค่าดังกล่าวอีกครั้งหนึ่งในวันลงนามในสัญญา

(๔) กรณีที่ผู้ยื่นข้อเสนอไม่มีมูลค่าสุทธิของกิจการหรือทุนจดทะเบียน หรือมีแต่ไม่เพียงพอที่จะ เข้ายื่นข้อเสนอ ผู้ยื่นข้อเสนอสามารถขอวงเงินสินเชื่อ โดยต้องมีวงเงินสินเชื่อ ๑ ใน ๔ ของมูลค่า

งบประมาณของโครงการหรือรายการที่ยื่นข้อเสนอในครั้งนั้น (สินเชื่อที่ธนาคารภายในประเทศ หรือบริษัทเงินทุนหรือบริษัทเงินทุนหลักทรัพย์ที่ได้รับอนุญาตให้ประกอบกิจการเงินทุนเพื่อการพาณิชย์ และประกอบธุรกิจค้าประกันตามประกาศของธนาคารแห่งประเทศไทย ตามรายชื่อบริษัทเงินทุนที่ธนาคารแห่งประเทศไทยแจ้งเวียนให้ทราบ โดยพิจารณาจากยอดเงินรวมของวงเงินสินเชื่อที่สำนักงานใหญ่รับรอง หรือที่สำนักงานสาขารับรอง (กรณีได้รับมอบอำนาจจากสำนักงานใหญ่) ซึ่งออกให้แก่ผู้ยื่นข้อเสนอ นับถึงวันยื่นข้อเสนอไม่เกิน ๙๐ วัน)

(๕) กรณีตาม (๑) - (๔) ยกเว้นสำหรับกรณีดังต่อไปนี้

(๕.๑) กรณีที่ผู้ยื่นข้อเสนอเป็นหน่วยงานของรัฐ

(๕.๒) นิติบุคคลที่จัดตั้งขึ้นตามกฎหมายไทยที่อยู่ระหว่างการฟื้นฟูกิจการตามพระราชบัญญัติล้มละลาย (ฉบับที่ ๑๐) พ.ศ. ๒๕๖๑

(๕.๓) งานจ้างก่อสร้าง ที่กรมบัญชีกลางได้ขึ้นทะเบียนผู้ประกอบการงานก่อสร้างแล้ว และงานจ้างก่อสร้างที่หน่วยงานของรัฐได้มีการจัดทำบัญชีผู้ประกอบการงานก่อสร้างที่มีคุณสมบัติเบื้องต้นไว้แล้ว ก่อนวันที่พระราชบัญญัติการจัดซื้อจัดจ้างและการบริหารพัสดุภาครัฐมีผลใช้บังคับ

๒.๑๔ ผู้ยื่นข้อเสนอต้องไม่ขาดคุณสมบัติตามหลักเกณฑ์การพิจารณาคุณสมบัติผู้มีสิทธิเสนอราคางานจ้างเหมาก่อสร้าง บูรณะ หรือบำรุงทางของกรมทางหลวง

๓. หลักฐานการยื่นข้อเสนอ

ผู้ยื่นข้อเสนอจะต้องเสนอเอกสารหลักฐานยื่นมาพร้อมกับการเสนอราคาทางระบบจัดซื้อจัดจ้างภาครัฐด้วยอิเล็กทรอนิกส์ โดยแยกเป็น ๒ ส่วน คือ

๓.๑ ส่วนที่ ๑ อย่างน้อยต้องมีเอกสารดังต่อไปนี้

(๑) ในกรณีผู้ยื่นข้อเสนอเป็นนิติบุคคล

(ก) ห้างหุ้นส่วนสามัญหรือห้างหุ้นส่วนจำกัด ให้ยื่นสำเนาหนังสือรับรองการจดทะเบียนนิติบุคคล บัญชีรายชื่อหุ้นส่วนผู้จัดการ ผู้มีอำนาจควบคุม (ถ้ามี)

(ข) บริษัทจำกัดหรือบริษัทมหาชนจำกัด ให้ยื่นสำเนาหนังสือรับรองการจดทะเบียนนิติบุคคล หนังสือบริคณห์สนธิ บัญชีรายชื่อกรรมการผู้จัดการ ผู้มีอำนาจควบคุม (ถ้ามี) และบัญชีผู้ถือหุ้นรายใหญ่ (ถ้ามี)

(๒) ในกรณีผู้ยื่นข้อเสนอเป็นบุคคลธรรมดาหรือคณะบุคคลที่มีใช้นิติบุคคล ให้ยื่นสำเนาบัตรประจำตัวประชาชนของผู้ยื่น สำเนาข้อตกลงที่แสดงถึงการเข้าเป็นหุ้นส่วน (ถ้ามี) สำเนาบัตรประจำตัวประชาชนของผู้เป็นหุ้นส่วน หรือสำเนาหนังสือเดินทางของผู้เป็นหุ้นส่วนที่ได้ถือสัญชาติไทย

(๓) ในกรณีผู้ยื่นข้อเสนอเป็นผู้ยื่นข้อเสนอร่วมกันในฐานะเป็นผู้ร่วมค้า ให้ยื่นสำเนาสัญญาของการเข้าร่วมค้า และเอกสารตามที่ระบุไว้ใน (๑) หรือ (๒) ของผู้ร่วมค้า แล้วแต่กรณี

(๔) ผู้ยื่นข้อเสนอต้องแสดงหลักฐานเกี่ยวกับมูลค่าสุทธิของกิจการ ดังนี้

(๔.๑) ในกรณีผู้ยื่นข้อเสนอเป็นนิติบุคคล ให้ยื่นงบแสดงฐานะการเงินที่มีการรับรองแล้วของ ๑ ปีสุดท้ายก่อนวันยื่นข้อเสนอ โดยให้ยื่นขณะเข้าเสนอราคา

(๔.๒) ในกรณีที่ผู้ยื่นข้อเสนอเป็นบุคคลธรรมดา ให้ยื่นหนังสือรับรองบัญชีเงินฝาก ไม่เกิน ๙๐ วัน นับถึงวันยื่นข้อเสนอหรือวันลงนามในสัญญา โดยให้ยื่นขณะเข้าเสนอราคา และจะต้องแสดงหนังสือรับรองบัญชีเงินฝากที่มีมูลค่าดังกล่าวอีกครั้งหนึ่งในวันลงนามในสัญญา

(๔.๓) กรณีที่ผู้ยื่นข้อเสนอไม่มีมูลค่าสุทธิของกิจการและทุนจดทะเบียน หรือมีแต่ไม่เพียงพอที่จะเข้ายื่นข้อเสนอ ให้ยื่นสำเนาหนังสือรับรองวงเงินสินเชื่อ (สินเชื่อที่ธนาคารภายในประเทศหรือบริษัทเงินทุนหรือบริษัทเงินทุนหลักทรัพย์ที่ได้รับอนุญาตให้ประกอบกิจการเงินทุนเพื่อการพาณิชย์และประกอบธุรกิจค้าประกัน ตามประกาศของธนาคารแห่งประเทศไทย ตามรายชื่อบริษัทเงินทุนที่ธนาคารแห่งประเทศไทยแจ้งเวียนให้ทราบ โดยพิจารณาจากยอดเงินรวมของวงเงินสินเชื่อที่สำนักงานใหญ่รับรองหรือที่สำนักงานสาขารับรอง (กรณีได้รับมอบอำนาจจากสำนักงานใหญ่) ซึ่งออกให้แก่ผู้ยื่นข้อเสนอ นับถึงวันยื่นข้อเสนอไม่เกิน ๙๐ วัน)

(๕) สำเนาใบทะเบียนพาณิชย์ พร้อมรับรองสำเนาถูกต้อง

(๖) สำเนาใบทะเบียนภาษีมูลค่าเพิ่ม พร้อมรับรองสำเนาถูกต้อง

(๗) บัญชีเอกสารส่วนที่ ๑ ทั้งหมดที่ได้ยื่นพร้อมกับการเสนอราคาทางระบบจัดซื้อจัดจ้างภาครัฐด้วยอิเล็กทรอนิกส์ ตามแบบในข้อ ๑.๗ (๑) โดยไม่ต้องแนบในรูปแบบ PDF File (Portable Document Format)

ทั้งนี้ เมื่อผู้ยื่นข้อเสนอดำเนินการแนบไฟล์เอกสารตามบัญชีเอกสารส่วนที่ ๑ ครบถ้วน ถูกต้องแล้ว ระบบจัดซื้อจัดจ้างภาครัฐด้วยอิเล็กทรอนิกส์จะสร้างบัญชีเอกสารส่วนที่ ๑ ตามแบบในข้อ ๑.๗ (๑) ให้โดยผู้ยื่นข้อเสนอไม่ต้องแนบบัญชีเอกสารส่วนที่ ๑ ดังกล่าวในรูปแบบ PDF File (Portable Document Format)

๓.๒ ส่วนที่ ๒ อย่างน้อยต้องมีเอกสารดังต่อไปนี้

(๑) ในกรณีที่ผู้ยื่นข้อเสนอมอบอำนาจให้บุคคลอื่นกระทำการแทนให้แนบหนังสือมอบอำนาจซึ่งติดอากรแสตมป์ตามกฎหมาย โดยมีหลักฐานแสดงตัวตนของผู้มอบอำนาจและผู้รับมอบอำนาจ ทั้งนี้หากผู้รับมอบอำนาจเป็นบุคคลธรรมดาต้องเป็นผู้ที่บรรลุนิติภาวะตามกฎหมายแล้วเท่านั้น

(๒) สำเนาหนังสือรับรองผลงานก่อสร้างพร้อมทั้งรับรองสำเนาถูกต้อง

(๓) สำเนาใบขึ้นทะเบียนผู้ประกอบการวิสาหกิจขนาดกลางและขนาดย่อม (SMEs) (ถ้ามี)

(๔) บัญชีเอกสารส่วนที่ ๒ ทั้งหมดที่ได้ยื่นพร้อมกับการเสนอราคาทางระบบจัดซื้อจัดจ้างภาครัฐด้วยอิเล็กทรอนิกส์ตามแบบในข้อ ๑.๗ (๒) โดยไม่ต้องแนบในรูปแบบ PDF File (Portable Document Format)

ทั้งนี้ เมื่อผู้ยื่นข้อเสนอดำเนินการแนบไฟล์เอกสารตามบัญชีเอกสารส่วนที่ ๒ ครบถ้วน ถูกต้องแล้ว ระบบจัดซื้อจัดจ้างภาครัฐด้วยอิเล็กทรอนิกส์จะสร้างบัญชีเอกสารส่วนที่ ๒ ตามแบบในข้อ ๑.๗ (๒) ให้โดยผู้ยื่นข้อเสนอไม่ต้องแนบบัญชีเอกสารส่วนที่ ๒ ดังกล่าวในรูปแบบ PDF File (Portable Document Format)

๔. การเสนอราคา

๔.๑ ผู้ยื่นข้อเสนอต้องยื่นข้อเสนอ และเสนอราคาทางระบบจัดซื้อจัดจ้างภาครัฐด้วยอิเล็กทรอนิกส์ตามที่กำหนดไว้ในเอกสารประกวดราคาอิเล็กทรอนิกส์นี้ โดยไม่มีเงื่อนไขใดๆ ทั้งสิ้น และจะต้องกรอกข้อความให้ถูกต้องครบถ้วน พร้อมทั้งหลักฐานแสดงตัวตนและทำการยืนยันตัวตนของผู้ยื่นข้อเสนอ โดยไม่ต้องแนบใบเสนอราคาในรูปแบบ PDF File (Portable Document Format)

๔.๒ ให้ผู้ยื่นข้อเสนอกรอกรายละเอียดการเสนอราคาในใบเสนอราคาตามแนบเอกสารประกวดราคาจ้างก่อสร้างด้วยวิธีประกวดราคาอิเล็กทรอนิกส์ (e-bidding) ข้อ ๑.๒ ให้ครบถ้วน โดยไม่ต้องยื่น ใบแจ้งปริมาณงานและราคาและใบบัญชีรายการก่อสร้าง ในรูปแบบ PDF File (Portable Document Format)

ในการเสนอราคาให้เสนอราคาเป็นเงินบาทและเสนอราคาได้เพียงครั้งเดียวและราคาเดียว โดยเสนอราคารวม หรือราคาต่อหน่วย หรือราคาต่อรายการ ตามเงื่อนไขที่ระบุไว้ท้ายใบเสนอราคาให้ถูกต้อง ทั้งนี้ ราคารวมที่เสนอจะต้องตรงกันทั้งตัวเลขและตัวหนังสือ ถ้าตัวเลขและตัวหนังสือไม่ตรงกัน ให้ถือตัวหนังสือเป็นสำคัญ โดยคิดราคารวมทั้งสิ้นซึ่งรวมค่าภาษีมูลค่าเพิ่ม ภาษีอากรอื่น และค่าใช้จ่ายที่ส่งไปไว้แล้ว

ราคาที่เสนอจะต้องเสนอกำหนดยื่นราคาไม่น้อยกว่า ๒๗๐ วัน ตั้งแต่วันเสนอราคาโดยภายในกำหนดยื่นราคา ผู้ยื่นข้อเสนอต้องรับผิดชอบราคาที่ตนได้เสนอไว้และจะถอนการเสนอราคาไม่ได้

๔.๓ ผู้ยื่นข้อเสนอจะต้องเสนอกำหนดเวลาดำเนินการก่อสร้างแล้วเสร็จไม่เกิน ๑๘๐ วัน นับถัดจากวันลงนามในสัญญาจ้าง หรือวันที่ได้รับหนังสือแจ้งจาก กรม ให้เริ่มทำงาน

๔.๔ ก่อนเสนอราคา ผู้ยื่นข้อเสนอควรตรวจดูร่างสัญญา ร่างรายละเอียดขอบเขตของงานทั้งโครงการ (Terms of Reference : TOR) ให้ถี่ถ้วนและเข้าใจเอกสารประกวดราคาจ้างอิเล็กทรอนิกส์ทั้งหมดเสียก่อนที่จะตกลงยื่นข้อเสนอตามเงื่อนไขในเอกสารประกวดราคาจ้างอิเล็กทรอนิกส์

๔.๕ ผู้ยื่นข้อเสนอต้องยื่นข้อเสนอและเสนอราคาทางระบบจัดซื้อจัดจ้างภาครัฐด้วยอิเล็กทรอนิกส์ในวันที่ ๒ ธันวาคม ๒๕๖๗ ระหว่างเวลา ๑๓.๐๐ น. ถึง ๑๖.๐๐ น. และเวลาในการเสนอราคาให้ถือตามเวลาของระบบจัดซื้อจัดจ้างภาครัฐด้วยอิเล็กทรอนิกส์เป็นเกณฑ์

เมื่อพ้นกำหนดเวลายื่นข้อเสนอและเสนอราคาแล้ว จะไม่รับเอกสารการยื่นข้อเสนอ และการเสนอราคาใดๆ โดยเด็ดขาด

๔.๖ ผู้ยื่นข้อเสนอต้องจัดทำเอกสารสำหรับใช้ในการเสนอราคาในรูปแบบไฟล์เอกสาร ประเภท PDF File (Portable Document Format) โดยผู้ยื่นข้อเสนอต้องเป็นผู้รับผิดชอบตรวจสอบความครบถ้วน ถูกต้อง และชัดเจนของเอกสาร PDF File ก่อนที่จะยืนยันการเสนอราคา แล้วจึงส่งข้อมูล (Upload) เพื่อเป็นการเสนอราคาให้แก่กรม ผ่านทางระบบจัดซื้อจัดจ้างภาครัฐด้วยอิเล็กทรอนิกส์

๔.๗ คณะกรรมการพิจารณาผลการประกวดราคาอิเล็กทรอนิกส์จะดำเนินการตรวจสอบ คุณสมบัติของผู้ยื่นข้อเสนอแต่ละรายว่า เป็นผู้ยื่นเสนอที่มีผลประโยชน์ร่วมกันกับผู้ยื่นเสนอรายอื่น

ตามข้อ ๑.๖ (๑) หรือไม่ หากปรากฏว่าผู้ยื่นข้อเสนอรายใดเป็นผู้ยื่นข้อเสนอที่มีผลประโยชน์ร่วมกันกับผู้ยื่นข้อเสนอรายอื่น คณะกรรมการฯ จะตัดรายชื่อผู้ยื่นข้อเสนอราคาที่มีผลประโยชน์ร่วมกันนั้นออกจากการเป็นผู้ยื่นข้อเสนอ

หากปรากฏต่อคณะกรรมการพิจารณาผลการประกวดราคาอิเล็กทรอนิกส์ว่า ก่อนหรือในขณะที่มีการพิจารณาข้อเสนอ มีผู้ยื่นข้อเสนอรายใดกระทำการอันเป็นการขัดขวางการแข่งขันอย่างเป็นธรรมตาม ข้อ ๑.๖ (๒) และคณะกรรมการฯ เชื่อว่ามีการกระทำอันเป็นการขัดขวางการแข่งขันอย่างเป็นธรรม คณะกรรมการฯ จะตัดรายชื่อผู้ยื่นข้อเสนอรายนั้นออกจากการเป็นผู้ยื่นข้อเสนอ และกรม จะพิจารณาลงโทษผู้ยื่นข้อเสนอดังกล่าวเป็นผู้ทำงาน เว้นแต่ กรม จะพิจารณาเห็นว่า ผู้ยื่นข้อเสนอรายนั้น มิใช่เป็นผู้ริเริ่มให้มีการกระทำได้กล่าวและได้ให้ความร่วมมือเป็นประโยชน์ต่อการพิจารณาของกรม

๔.๘ ผู้ยื่นข้อเสนอจะต้องปฏิบัติ ดังนี้

- (๑) ปฏิบัติตามเงื่อนไขที่ระบุไว้ในเอกสารประกวดราคาอิเล็กทรอนิกส์
- (๒) ราคาที่เสนอจะต้องเป็นราคาที่รวมภาษีมูลค่าเพิ่ม และภาษีอื่นๆ (ถ้ามี) รวมค่าใช้จ่ายทั้งปวงไว้ด้วยแล้ว
- (๓) ผู้ยื่นข้อเสนอจะต้องลงทะเบียนเพื่อเข้าสู่กระบวนการเสนอราคา ตามวันเวลาที่กำหนด
- (๔) ผู้ยื่นข้อเสนอจะถอนการเสนอราคาที่เสนอแล้วไม่ได้
- (๕) ผู้ยื่นข้อเสนอต้องศึกษาและทำความเข้าใจในระบบและวิธีการเสนอราคา ด้วยวิธีประกวดราคาอิเล็กทรอนิกส์ ของกรมบัญชีกลางที่แสดงไว้ในเว็บไซต์ www.gprocurement.go.th

๔.๙ คู่สัญญาต้องจัดทำแผนการทำงานมาให้ภายใน ๗ วัน นับถัดจากวันลงนามในสัญญา โดยจัดทำแผนการทำงานตามเอกสารแนบท้ายเอกสารประกวดราคาอิเล็กทรอนิกส์ เว้นแต่เป็นกรณีสัญญาที่มีวงเงินไม่เกิน ๕๐๐,๐๐๐ บาท ทั้งนี้ แผนการทำงานให้ถือเป็นเอกสารส่วนหนึ่งของสัญญา

๔.๑๐ ผู้ยื่นข้อเสนอที่เป็นผู้ชนะการเสนอราคาต้องจัดทำแผนการใช้พัสดุที่ผลิตในประเทศและแผนการใช้เหล็กที่ผลิตในประเทศ โดยยื่นให้หน่วยงานของรัฐภายใน ๖๐ วัน นับถัดจากวันลงนามในสัญญา

๕. หลักเกณฑ์และสิทธิในการพิจารณา

๕.๑ การพิจารณาผลการยื่นข้อเสนอประกวดราคาอิเล็กทรอนิกส์ครั้งนี้ กรมจะพิจารณาตัดสินโดยใช้หลักเกณฑ์ ราคา

๕.๒ การพิจารณาผู้ชนะการยื่นข้อเสนอ
กรณีใช้หลักเกณฑ์ราคาในการพิจารณาผู้ชนะการยื่นข้อเสนอ กรม จะพิจารณาจาก ราคารวม

๕.๓ หากผู้ยื่นข้อเสนอรายใดมีคุณสมบัติไม่ถูกต้องตามข้อ ๒ หรือยื่นหลักฐานการยื่นข้อเสนอไม่ถูกต้อง หรือไม่ครบถ้วนตามข้อ ๓ หรือยื่นข้อเสนอไม่ถูกต้องตามข้อ ๔ แล้ว คณะกรรมการพิจารณาผล การประกวดราคาอิเล็กทรอนิกส์จะไม่รับพิจารณาข้อเสนอของผู้ยื่นข้อเสนอรายนั้น เว้นแต่ ผู้ยื่น

ข้อเสนอรายใดเสนอเอกสารทางเทคนิคหรือรายละเอียดคุณลักษณะเฉพาะของพัสดุที่จะจ้างไม่ครบถ้วน หรือเสนอรายละเอียดแตกต่างไปจากเงื่อนไขที่กรมกำหนดไว้ในประกาศและเอกสารประกวดราคาอิเล็กทรอนิกส์ในส่วนที่มีสาระสำคัญและความต่างต่างนั้น ไม่มีผลทำให้เกิดการได้เปรียบเสียเปรียบ ต่อผู้ยื่นข้อเสนอรายอื่น หรือเป็นการผิดพลาดเล็กน้อย คณะกรรมการฯ อาจพิจารณาผ่อนปรนการตัดสินคดี ผู้ยื่นข้อเสนอรายนั้น

๕.๔ กรมสงวนสิทธิ์ไม่พิจารณาข้อเสนอของผู้ยื่นข้อเสนอโดยไม่มีการผ่อนผัน ในกรณีดังต่อไปนี้

(๑) ไม่กรอกชื่อผู้ยื่นข้อเสนอในการเสนอราคาทางระบบจัดซื้อจัดจ้าง ด้วยอิเล็กทรอนิกส์

(๒) เสนอรายละเอียดแตกต่างไปจากเงื่อนไขที่กำหนดในเอกสารประกวดราคา อิเล็กทรอนิกส์ที่เป็นสาระสำคัญ หรือมีผลทำให้เกิดความได้เปรียบเสียเปรียบแก่ผู้ยื่นข้อเสนอรายอื่น

๕.๕ ในการตัดสินการประกวดราคาอิเล็กทรอนิกส์หรือในการทำสัญญา คณะกรรมการพิจารณาผลการประกวดราคาอิเล็กทรอนิกส์หรือกรม มีสิทธิให้ผู้ยื่นข้อเสนอชี้แจงข้อเท็จจริงเพิ่มเติมได้ กรมมีสิทธิที่จะไม่รับข้อเสนอ ไม่รับราคา หรือไม่ทำสัญญา หากข้อเท็จจริงดังกล่าวไม่เหมาะสมหรือไม่ถูกต้อง

๕.๖ กรมทรงไว้ซึ่งสิทธิที่จะไม่รับราคาต่ำสุด หรือราคาหนึ่งราคาใด หรือราคาที่เสนอทั้งหมดก็ได้ และอาจพิจารณาเลือกจ้างในจำนวน หรือขนาด หรือเฉพาะรายการหนึ่งรายการใด หรืออาจจะยกเลิก การประกวดราคาอิเล็กทรอนิกส์โดยไม่พิจารณาจัดจ้างเลยก็ได้ สุดแต่จะพิจารณา ทั้งนี้ เพื่อประโยชน์ของทางราชการเป็นสำคัญ และให้ถือว่าการตัดสินของ กรมเป็นเด็ดขาด ผู้ยื่นข้อเสนอจะเรียกร้องค่าใช้จ่าย หรือค่าเสียหายใดๆ มิได้ รวมทั้ง กรมจะพิจารณายกเลิกการประกวดราคาอิเล็กทรอนิกส์และลงโทษผู้ยื่นข้อเสนอเป็นผู้ทำงาน ไม่ว่าจะเป็นผู้ยื่นข้อเสนอที่ได้รับการคัดเลือกหรือไม่ก็ตาม หากมีเหตุที่เชื่อถือได้ว่าผู้ยื่นข้อเสนอกระทำการโดยไม่สุจริต เช่น การเสนอเอกสารอันเป็นเท็จ หรือใช้ข้อมูลคลาดเคลื่อน หรือนิติบุคคลอื่นมาเสนอราคาแทน เป็นต้น

ในกรณีที่ผู้ยื่นข้อเสนอรายที่เสนอราคาต่ำสุด เสนอราคาต่ำจนคาดหมายได้ว่าไม่อาจดำเนินงานตามเอกสารประกวดราคาอิเล็กทรอนิกส์ได้ คณะกรรมการพิจารณาผลการประกวดราคา อิเล็กทรอนิกส์หรือกรม จะให้ผู้ยื่นข้อเสนอชี้แจงและแสดงหลักฐานที่ทำให้เชื่อว่า ผู้ยื่นข้อเสนอสามารถดำเนินงานตามเอกสารประกวดราคาอิเล็กทรอนิกส์ให้เสร็จสมบูรณ์ หากคำชี้แจงไม่เป็นที่รับฟังได้ กรม มีสิทธิที่จะไม่รับข้อเสนอหรือไม่รับราคาของผู้ยื่นข้อเสนอรายนั้น ทั้งนี้ ผู้ยื่นข้อเสนอดังกล่าวไม่มีสิทธิเรียกร้องค่าใช้จ่ายหรือค่าเสียหายใดๆ จากกรม

๕.๗ ก่อนลงนามในสัญญา กรม อาจประกาศยกเลิกการประกวดราคาอิเล็กทรอนิกส์ หากปรากฏว่ามีการกระทำที่เข้าลักษณะผู้ยื่นข้อเสนอที่ชนะการประกวดราคาหรือที่ได้รับการคัดเลือกมีผลประโยชน์ร่วมกัน หรือมีส่วนได้เสียกับผู้ยื่นข้อเสนอรายอื่น หรือขัดขวางการแข่งขันอย่างเป็นธรรม หรือสมยอมกันกับผู้ยื่นข้อเสนอรายอื่น หรือเจ้าหน้าที่ในการเสนอราคา หรือถือว่ากระทำการทุจริตอื่นใดในการเสนอราคา

๕.๘ หากผู้ยื่นข้อเสนอซึ่งเป็นผู้ประกอบการ SMEs เสนอราคาสูงกว่าราคาต่ำสุดของผู้ยื่นข้อเสนอรายอื่นที่ไม่เกินร้อยละ ๑๐ ให้หน่วยงานของรัฐจัดซื้อจัดจ้างกับผู้ประกอบการ SMEs ดังกล่าว โดยจัดเรียงลำดับผู้ยื่นข้อเสนอซึ่งเป็นผู้ประกอบการ SMEs ซึ่งเสนอราคาสูงกว่าราคาต่ำสุดของผู้ยื่นข้อเสนอรายอื่นไม่เกินร้อยละ ๑๐ ที่จะเรียกมาทำสัญญาไม่เกิน ๓ ราย

ผู้ยื่นข้อเสนอที่เป็นกิจการร่วมค้าที่จะได้สิทธิตามวรรคหนึ่ง ผู้เข้าร่วมค้าทุกราย จะต้องเป็นผู้ประกอบการ SMEs

ทั้งนี้ ผู้ประกอบการ SMEs ที่จะได้แต้มต่อด้านราคาตามวรรคหนึ่ง จะต้องมีความเงินสัญญาสะสมตามปีปฏิทินรวมกับราคาที่เสนอในครั้งนั้นแล้ว มีมูลค่ารวมกันไม่เกินมูลค่าของรายได้ตามขนาดที่ขึ้นทะเบียนไว้กับ สสว.

๕.๙ หากผู้ยื่นข้อเสนอซึ่งมิใช่ผู้ประกอบการ SMEs แต่เป็นบุคคลธรรมดาที่ถือสัญชาติไทยหรือนิติบุคคลที่จัดตั้งขึ้นตามกฎหมายไทยเสนอราคาสูงกว่าราคาต่ำสุดของผู้ยื่นข้อเสนอซึ่งเป็นผู้ประกอบการธรรมดาที่มีได้ถือสัญชาติไทยหรือนิติบุคคลที่จัดตั้งขึ้นตามกฎหมายของต่างประเทศไม่เกินร้อยละ ๓ ให้จัดซื้อจัดจ้างกับบุคคลธรรมดาที่ถือสัญชาติไทยหรือนิติบุคคลที่จัดตั้งขึ้นตามกฎหมายไทยดังกล่าว

ผู้ยื่นข้อเสนอที่เป็นกิจการร่วมค้าที่จะได้สิทธิตามวรรคหนึ่ง ผู้เข้าร่วมค้าทุกราย จะต้องเป็นบุคคลธรรมดาที่ถือสัญชาติไทยหรือนิติบุคคลที่จัดตั้งขึ้นตามกฎหมายไทย

๖. การทำสัญญาจ้างก่อสร้าง

ผู้ชนะการประกวดราคาอิเล็กทรอนิกส์จะต้องทำสัญญาจ้างตามแบบสัญญา ดังระบุในข้อ ๑.๓ หรือทำข้อตกลงเป็นหนังสือกับกรม ภายใน ๗ วัน นับถัดจากวันที่ได้รับแจ้ง และจะต้องวางหลักประกันสัญญาเป็นจำนวนเงินเท่ากับร้อยละ ๕ ของราคาค่าจ้างที่ประกวดราคาอิเล็กทรอนิกส์ ให้กรมยึดถือไว้ในขณะทำสัญญาโดยใช้หลักประกันอย่างหนึ่งอย่างใด ดังต่อไปนี้

๖.๑ เงินสด

๖.๒ เช็คหรือตราพท์ที่ธนาคารเซ็นส่งจ่าย ซึ่งเป็นเช็คหรือตราพท์ลงวันที่ที่ใช้เช็คหรือตราพท์นั้น ชำระต่อเจ้าหน้าที่ในวันทำสัญญา หรือก่อนวันนั้นไม่เกิน ๓ วันทำการ

๖.๓ หนังสือค้ำประกันของธนาคารภายในประเทศ ตามตัวอย่างที่คณะกรรมการนโยบายกำหนด ดังระบุในข้อ ๑.๔ (๒) หรือจะเป็นหนังสือค้ำประกันอิเล็กทรอนิกส์ตามวิธีการที่กรมบัญชีกลางกำหนด

๖.๔ หนังสือค้ำประกันของบริษัทเงินทุน หรือบริษัทเงินทุนหลักทรัพย์ที่ได้รับอนุญาตให้ประกอบกิจการเงินทุนเพื่อการพาณิชย์และประกอบธุรกิจค้ำประกันตามประกาศของธนาคารแห่งประเทศไทย ตามรายชื่อบริษัทเงินทุนที่ธนาคารแห่งประเทศไทยแจ้งเวียนให้ทราบ โดยอนุโลมให้ใช้ตามตัวอย่างหนังสือค้ำประกันของธนาคารที่คณะกรรมการนโยบายกำหนด ดังระบุในข้อ ๑.๔ (๒)

๖.๕ พันธบัตรรัฐบาลไทย

หลักประกันนี้จะคืนให้ โดยไม่มีดอกเบี้ยภายใน ๑๕ วันนับถัดจากวันที่ผู้ชนะการประกวดราคาอิเล็กทรอนิกส์ (ผู้รับจ้าง) พ้นจากข้อผูกพันตามสัญญาจ้างแล้ว

๗. ค่าจ้างและการจ่ายเงิน

กรมจะจ่ายค่าจ้างซึ่งได้รวมภาษีมูลค่าเพิ่ม ตลอดจนภาษีอากรอื่นๆ และค่าใช้จ่ายที่พึงด้วยแล้ว โดยถือราคาเหมารวมเป็นเกณฑ์ และกำหนดการจ่ายเงินเป็น จำนวน ๖ งวด ดังนี้

งวดที่ ๑ เป็นจำนวนเงินในอัตราร้อยละ ๒๐ ของค่าจ้าง เมื่อผู้รับจ้างได้ปฏิบัติงาน งวดที่ ๑ (รายละเอียดตามเอกสารแนบท้ายดังแนบ) ให้แล้วเสร็จภายใน ๑๘๐ วัน

งวดที่ ๒ เป็นจำนวนเงินในอัตราร้อยละ ๒๕ ของค่าจ้าง เมื่อผู้รับจ้างได้ปฏิบัติงาน งวดที่ ๒ (รายละเอียดตามเอกสารแนบท้ายดังแนบ) ให้แล้วเสร็จภายใน ๑๘๐ วัน

งวดที่ ๓ เป็นจำนวนเงินในอัตราร้อยละ ๑๕ ของค่าจ้าง เมื่อผู้รับจ้างได้ปฏิบัติงาน งวดที่ ๓ (รายละเอียดตามเอกสารแนบท้ายดังแนบ) ให้แล้วเสร็จภายใน ๑๘๐ วัน

งวดที่ ๔ เป็นจำนวนเงินในอัตราร้อยละ ๑๕ ของค่าจ้าง เมื่อผู้รับจ้างได้ปฏิบัติงาน งวดที่ ๔ (รายละเอียดตามเอกสารแนบท้ายดังแนบ) ให้แล้วเสร็จภายใน ๑๘๐ วัน

งวดที่ ๕ เป็นจำนวนเงินในอัตราร้อยละ ๑๕ ของค่าจ้าง เมื่อผู้รับจ้างได้ปฏิบัติงาน งวดที่ ๕ (รายละเอียดตามเอกสารแนบท้ายดังแนบ) ให้แล้วเสร็จภายใน ๑๘๐ วัน

งวดสุดท้าย เป็นจำนวนเงินในอัตราร้อยละ ๑๐ ของค่าจ้าง เมื่อผู้รับจ้างได้ปฏิบัติงานทั้งหมดให้แล้วเสร็จเรียบร้อยตามสัญญา รวมทั้งทำสถานที่ก่อสร้างให้สะอาดเรียบร้อย

๘. อัตราค่าปรับ

ค่าปรับตามสัญญาจ้างแนบท้ายเอกสารประกวดราคาอิเล็กทรอนิกส์นี้ หรือข้อตกลงจ้างเป็นหนังสือจะกำหนด ดังนี้

๘.๑ กรณีที่ผู้รับจ้างนำงานที่รับจ้างไปจ้างช่วงให้ผู้อื่นทำอีกทอดหนึ่งโดยไม่ได้รับอนุญาตจากกรม จะกำหนดค่าปรับสำหรับการฝ่าฝืนดังกล่าวเป็นจำนวนร้อยละ ๑๐ ของวงเงินของงานจ้างช่วงนั้น

๘.๒ กรณีที่ผู้รับจ้างปฏิบัติผิดสัญญาจ้างก่อสร้าง นอกเหนือจากข้อ ๘.๑ จะกำหนดค่าปรับเป็นรายวันเป็นจำนวนเงินตายตัวในอัตราร้อยละ ๐.๑๐ ของราคางานจ้าง

๙. การรับประกันความชำรุดบกพร่อง

ผู้ชนะการประกวดราคาอิเล็กทรอนิกส์ซึ่งได้ทำสัญญาจ้าง ตามแบบ ดังระบุในข้อ ๑.๓ หรือข้อตกลงจ้างเป็นหนังสือแล้วแต่กรณี จะต้องรับประกันความชำรุดบกพร่องของงานจ้างที่เกิดขึ้นภายในระยะเวลา ไม่น้อยกว่า ๒ ปี นับถัดจากวันที่กรมได้รับมอบงาน โดยต้องบริหารจัดการซ่อมแซมแก้ไขให้ใช้งานได้ดีดังเดิมภายใน ๑๕ วัน นับถัดจากวันที่ได้รับแจ้งความชำรุดบกพร่อง

๑๐. การจ่ายเงินล่วงหน้า

ผู้ยื่นข้อเสนอมีสิทธิเสนอขอรับเงินล่วงหน้า ในอัตรามากเกินร้อยละ ๑๕ ของราคาค่าจ้างทั้งหมด แต่ทั้งนี้จะต้องส่งมอบหลักประกันเงินล่วงหน้า เป็นพันธบัตรรัฐบาลไทย หรือหนังสือค้ำประกันหรือหนังสือค้ำประกันอิเล็กทรอนิกส์ของธนาคารในประเทศตามแบบดังระบุในข้อ ๑.๔ (๓) ให้แก่กรมก่อนการรับเงินล่วงหน้า

๑๑. การหักเงินประกันผลงาน

ในการจ่ายเงินให้แก่ผู้รับจ้างแต่ละงวด ผู้ว่าจ้างจะหักเงินจำนวนร้อยละ ๑๐ ของเงินที่ต้องจ่ายในงวดนั้นเพื่อเป็นประกันผลงาน ในกรณีที่เงินประกันผลงานจะต้องถูกหักไว้ทั้งสิ้นไม่ต่ำกว่า ๖ เดือน (สำหรับสัญญาที่เป็นราคาต่อหน่วย) หรือจำนวน - บาท (สำหรับสัญญาที่เป็นราคาเหมารวม) ผู้รับจ้างมีสิทธิที่จะขอเงินประกันผลงานคืน โดยผู้รับจ้างจะต้องวางหนังสือค้ำประกันของธนาคาร ซึ่งออกโดยธนาคารภายในประเทศมาวางไว้ต่อผู้ว่าจ้างเพื่อเป็นหลักประกันแทนก็ได้

ผู้ว่าจ้างจะคืนเงินประกันผลงาน และ/หรือหนังสือค้ำประกันของธนาคารดังกล่าว ตามวรรคหนึ่งให้แก่ผู้รับจ้างพร้อมกับการจ่ายเงินงวดสุดท้าย

๑๒. ข้อสงวนสิทธิในการยื่นข้อเสนอและอื่น ๆ

๑๒.๑ เงินค่าจ้างสำหรับงานจ้างครั้งนี้ ได้มาจากเงินงบประมาณประจำปี พ.ศ. ๒๕๖๘ การลงนามในสัญญาจะกระทำต่อเมื่อ กรมได้รับอนุมัติเงิน ค่าก่อสร้างจากเงินงบประมาณประจำปี พ.ศ. ๒๕๖๘

๑๒.๒ เมื่อกรมได้คัดเลือกผู้ยื่นข้อเสนอรายใดให้เป็นผู้รับจ้าง และได้ตกลงจ้าง ตามการประกวดราคาอิเล็กทรอนิกส์แล้ว ถ้าผู้รับจ้างจะต้องส่งหรือนำสิ่งของมาเพื่องานจ้างดังกล่าวเข้ามาจากต่างประเทศ และของนั้นต้องนำเข้ามาโดยทางเรือในเส้นทางที่มีเรือไทยเดินอยู่ และสามารถให้บริการรับขนได้ตามที่รัฐมนตรีว่าการกระทรวงคมนาคมประกาศกำหนด ผู้ยื่นข้อเสนอซึ่งเป็นผู้รับจ้างจะต้องปฏิบัติตามกฎหมายว่าด้วยการส่งเสริมการพาณิชย์ ดังนี้

(๑) แจกการส่งหรือนำสิ่งของดังกล่าวเข้ามาจากต่างประเทศต่อกรมเจ้าท่า ภายใน ๗ วัน นับตั้งแต่วันที่ผู้รับจ้างส่งหรือซื้อของจากต่างประเทศ เว้นแต่เป็นของที่รัฐมนตรีว่าการกระทรวงคมนาคมประกาศยกเว้นให้บรรทุกโดยเรืออื่นได้

(๒) จัดการให้สิ่งของดังกล่าวบรรทุกโดยเรือไทย หรือเรือที่มีสิทธิเช่นเดียวกับเรือไทยจากต่างประเทศมายังประเทศไทย เว้นแต่จะได้รับอนุญาตจากกรมเจ้าท่า ให้บรรทุกสิ่งของนั้น โดยเรืออื่น ที่มีใจเรือไทย ซึ่งจะต้องได้รับอนุญาตเช่นนั้นก่อนบรรทุกของลงเรืออื่น หรือเป็นของที่รัฐมนตรีว่าการกระทรวงคมนาคมประกาศยกเว้นให้บรรทุกโดยเรืออื่น

(๓) ในกรณีที่ไม่ปฏิบัติตาม (๑) หรือ (๒) ผู้รับจ้างจะต้องรับผิดชอบตามกฎหมายว่าด้วยการส่งเสริมการพาณิชย์

๑๒.๓ ผู้ยื่นข้อเสนอซึ่งกรมได้คัดเลือกแล้ว ไม่ไปทำสัญญาหรือข้อตกลงจ้างเป็นหนังสือ ภายในเวลาที่กำหนดดังระบุไว้ในข้อ ๗ กรมจะริบหลักประกันการยื่นข้อเสนอ หรือเรียกเงินค้ำประกัน การยื่นข้อเสนอทันที และอาจพิจารณาเรียกชดเชยความเสียหายอื่น (ถ้ามี) รวมทั้งจะพิจารณาให้เป็นผู้ทิ้งงาน ตามระเบียบกระทรวงการคลังว่าด้วยการจัดซื้อจัดจ้างและการบริหารพัสดุภาครัฐ

๑๒.๔ กรมสงวนสิทธิ์ที่จะแก้ไขเพิ่มเติมเงื่อนไข หรือข้อกำหนดในแบบสัญญาหรือข้อตกลงจ้างเป็นหนังสือให้เป็นไปตามความเห็นของสำนักงานอัยการสูงสุด (ถ้ามี)

๑๒.๕ ในกรณีที่เอกสารแนบท้ายเอกสารประกวดราคาอิเล็กทรอนิกส์นี้ มีความขัดหรือ

แย้งกันผู้ยื่นข้อเสนอจะต้องปฏิบัติตามคำวินิจฉัยของกรม คำวินิจฉัยดังกล่าวให้ถือเป็นที่สุด และ ผู้ยื่นข้อเสนอไม่มีสิทธิเรียกร้องค่าใช้จ่ายใดๆ เพิ่มเติม

๑๒.๖ กรม อาจประกาศยกเลิกการจัดจ้างในกรณีต่อไปนี้ได้ โดยที่ผู้ยื่นข้อเสนอจะเรียกร้องค่าเสียหายใดๆ จากกรมไม่ได้

(๑) กรมไม่ได้รับการจัดสรรเงินที่จะใช้ในการจัดจ้างหรือได้รับจัดสรรแต่ไม่เพียงพอที่จะทำการจัดจ้างครั้งนี้ต่อไป

(๒) มีการกระทำที่เข้าลักษณะผู้ยื่นข้อเสนอที่ชนะการจัดจ้างหรือที่ได้รับการคัดเลือกมี ผลประโยชน์ร่วมกัน หรือมีส่วนได้เสียกับผู้ยื่นข้อเสนอรายอื่น หรือขัดขวางการแข่งขันอย่างเป็นธรรมหรือสมยอมกันกับผู้ยื่นข้อเสนอรายอื่น หรือเจ้าหน้าที่ในการเสนอราคา หรือสื่อว่ากระทำการทุจริตอื่นใดในการเสนอราคา

(๓) การทำการจัดจ้างครั้งนี้ต่อไปอาจก่อให้เกิดความเสียหายแก่กรม หรือกระทบต่อประโยชน์สาธารณะ

(๔) กรณีอื่นในทำนองเดียวกับ (๑) (๒) หรือ (๓) ตามที่กำหนดในกฎกระทรวง ซึ่งออกตามความในกฎหมายว่าด้วยการจัดซื้อจัดจ้างและการบริหารพัสดุภาครัฐ

๑๓. การปรับราคาค่างานก่อสร้าง

การปรับราคาค่างานก่อสร้างตามสูตรการปรับราคาดังระบุในข้อ ๑.๕ จะนำมาใช้ในกรณีที่ ค่างานก่อสร้างลดลงหรือเพิ่มขึ้น โดยวิธีการต่อไปนี้

ตามเงื่อนไข หลักเกณฑ์ สูตรและวิธีคำนวณที่ใช้กับสัญญาแบบปรับราคาได้ตามมติ คณะรัฐมนตรีเมื่อวันที่ ๒๒ สิงหาคม ๒๕๓๒ เรื่อง การพิจารณาช่วยเหลือผู้ประกอบการอาชีพงานก่อสร้าง ตามหนังสือสำนักเลขาธิการคณะรัฐมนตรี ที่ นร ๐๒๐๓/ว ๑๐๘ ลงวันที่ ๒๔ สิงหาคม ๒๕๓๒

สูตรการปรับราคา (สูตรค่า K) จะต้องคงที่ที่ระดับที่กำหนดไว้ในวันแล้วเสร็จตามที่ กำหนดไว้ในสัญญา หรือภายในระยะเวลาที่กรมได้ขยายออกไป โดยจะใช้สูตรของทางราชการที่ระบุในข้อ ๑.๕

๑๔. มาตรฐานฝีมือช่าง

เมื่อกรมได้คัดเลือกผู้ยื่นข้อเสนอรายใดให้เป็นผู้รับจ้างและได้ตกลงจ้างก่อสร้าง ตามประกาศนี้แล้วผู้ยื่นข้อเสนอจะต้องตกลงว่าในการปฏิบัติงานก่อสร้างดังกล่าว ผู้ยื่นข้อเสนอจะต้องมีและ ใช้ผู้ผ่านการทดสอบมาตรฐานฝีมือช่างหรือผู้ผ่านการทดสอบมาตรฐานฝีมือช่างจาก คณะกรรมการกำหนด มาตรฐานและทดสอบฝีมือแรงงาน หรือสถาบันของทางราชการอื่น หรือสถาบันเอกชนที่ทางราชการรับรอง หรือผู้มีวุฒิปริญญาตรี ปวช. ปวส. และ ปวท.หรือเทียบเท่าจากสถาบันการศึกษาที่ ก.พ. รับรองให้เข้ารับราชการได้ ในอัตราไม่ต่ำกว่าร้อยละ ๑๐ ของแต่ละสาขาช่างแต่ละจะต้องมีจำนวนช่างอย่างน้อย ๑ คน ในแต่ละสาขาช่าง ดังต่อไปนี้

๑๔.๑ วิศวกรโยธา

๑๔.๒ ช่างก่อสร้าง หรือช่างโยธา หรือช่างสำรวจ

๑๕. การปฏิบัติตามกฎหมายและระเบียบ

ในระหว่างระยะเวลาการก่อสร้าง ผู้ยื่นข้อเสนอที่ได้รับการคัดเลือกให้เป็นผู้รับจ้างต้องปฏิบัติตามหลักเกณฑ์ที่กฎหมายและระเบียบได้กำหนดไว้โดยเคร่งครัด

๑๖. การประเมินผลการปฏิบัติงานของผู้ประกอบการ

กรม สามารถนำผลการปฏิบัติงานแล้วเสร็จตามสัญญาของผู้ยื่นข้อเสนอที่ได้รับการคัดเลือกให้ เป็นผู้รับจ้างเพื่อนำมาประเมินผลการปฏิบัติงานของผู้ประกอบการ

ทั้งนี้ หากผู้ยื่นข้อเสนอที่ได้รับการคัดเลือกไม่ผ่านเกณฑ์ที่กำหนดจะถูกระงับการยื่นข้อเสนอหรือทำสัญญากับกรม ไว้ชั่วคราว



หมายเหตุ กรณีการประกวดราคาจ้างก่อสร้างที่มีวงเงินงบประมาณตั้งแต่ ๑,๐๐๐,๐๐๐ บาท ขึ้นไปผู้ยื่นข้อเสนอต้องเป็นนิติบุคคลตามกฎหมาย

เอกสารแนบท้ายเอกสารประกวดราคา แบบรูปรายการละเอียด ให้ผู้เสนอราคาดาวน์โหลดได้ที่เว็บไซต์ www.doh.go.th

เอกสารแนบท้ายเอกสารประกวดราคาอิเล็กทรอนิกส์ (e-bidding) ข้อ ๑.๘

ตารางการจัดทำแผนการใช้วัสดุที่ผลิตภายในประเทศ
ประกาศเลขที่ สป.๑(บ)/๒/๒๕๖๘ ลงวันที่ ๒๒ พฤศจิกายน ๒๕๖๗

จ้างก่อสร้างตามแผนรายประมาณการ กิจกรรมอำนวยความสะดวกและสนับสนุนการพัฒนาทางหลวง ประจำปี ๒๕๖๘
รหัสงาน ๒๐๕๑๐ งานก่อสร้างอาคารที่พักอาศัยและสิ่งก่อสร้างประกอบ
ระดับปฏิบัติการและระดับชำนาญการ (ระดับ ๓-๖) แขวงทางหลวงลำปางที่ ๑ จ.ลำปาง ๑ แห่ง

รายการวัสดุหรือครุภัณฑ์ที่ใช้ในโครงการ
แผนการใช้วัสดุที่ผลิตภายในประเทศ

ลำดับ	รายการ	หน่วย	ปริมาณ	ราคาต่อหน่วย (บาท)	เป็นเงิน (รวม)	วัสดุในประเทศ	วัสดุต่างประเทศ
๑							
๒							
๓							
๔							
๕							
รวม							
อัตรา (ร้อยละ)							

ลงชื่อ.....(คู่สัญญาฝ่ายผู้รับจ้าง)
(.....)

(นายโสภณ วีระวัฒน์ยิ่งยง)
ผู้อำนวยการแขวงทางหลวงลำปางที่ ๑

เอกสารแนบท้ายเอกสารประกวดราคาอิเล็กทรอนิกส์ (e-bidding) ข้อ ๑.๘

ตารางการจัดทำแผนการใช้เหล็กที่ผลิตภายในประเทศ
ประกาศเลขที่ ลป.๑(บ)/๒/๒๕๖๘ ลงวันที่ ๒๒ พฤศจิกายน ๒๕๖๗

จ้างก่อสร้างตามแผนรายประมาณการ กิจกรรมอำนาจการและสนับสนุนการพัฒนาทางหลวง ประจำปี ๒๕๖๘
รหัสงาน ๒๐๕๑๐ งานก่อสร้างอาคารที่พักอาศัยและสิ่งก่อสร้างประกอบ
ระดับปฏิบัติการและระดับชำนาญการ (ระดับ ๓-๖) แขวงทางหลวงลำปางที่ ๑ จ.ลำปาง ๑ แห่ง

รายการวัสดุหรือครุภัณฑ์ที่ใช้ในโครงการ
แผนการใช้เหล็กที่ผลิตภายในประเทศ
ปริมาณเหล็กทั้งโครงการ.....ตัน

ลำดับ	รายการ	หน่วย	ปริมาณ	เหล็ก ในประเทศ	เหล็ก ต่างประเทศ
๑	เหล็กเส้น	ตัน			
๒	เหล็กข้องอ	ตัน			
๓	เหล็กเส้นกลม	ตัน			
๔					
๕					
รวม					
อัตรา (ร้อยละ)			๑๐๐	๙๐	๑๐

ลงชื่อ.....(คู่สัญญาฝ่ายผู้รับจ้าง)
(.....)

(นายโสภณ วีระวัฒนยิ่งยง)
ผู้อำนวยการแขวงทางหลวงลำปางที่ ๑

เอกสารแนบท้ายเอกสารประกวดราคาอิเล็กทรอนิกส์ (e-bidding) ข้อ ๑.๑๐

รายละเอียดปริมาณงานแนบท้ายประกาศราคาจ้าง

ที่ ลป.๑(บ)/ ๒ /๒๕๖๘ ลงวันที่ ๒๒ พฤศจิกายน ๒๕๖๗

จ้างก่อสร้างตามแผนรายประมาณการ กิจกรรมอำนวยการและสนับสนุนการพัฒนาทางหลวง ประจำปี ๒๕๖๘

รหัสงาน ๒๐๕๑๐ งานก่อสร้างอาคารที่พักอาศัยและสิ่งก่อสร้างประกอบ

ระดับปฏิบัติการและระดับชำนาญการ (ระดับ ๓-๖) แขวงทางหลวงลำปางที่ ๑ จ.ลำปาง ๑ แห่ง

ลำดับที่	ลักษณะงาน	ปริมาณงาน	หมายเหตุ
๑	งานก่อสร้างอาคารที่พักอาศัยและ สิ่งก่อสร้างประกอบ ระดับปฏิบัติการและ ระดับชำนาญการ (ระดับ ๓-๖) แขวงทางหลวงลำปางที่ ๑ จ.ลำปาง ๑ แห่ง	๑ แห่ง	

(นายโสภณ วีระวัฒน์ยิ่งยง)

ผู้อำนวยการแขวงทางหลวงลำปางที่ ๑

การแบ่งงวดงาน

ประกาศเลขที่ ลป.๑(บ)/๒/๒๕๖๘ ลงวันที่ ๒๒ พฤศจิกายน ๒๕๖๗

จ้างก่อสร้างตามแผนรายประมาณการ กิจกรรมอำนวยการและสนับสนุนการพัฒนาทางหลวง ประจำปี ๒๕๖๘ รหัสงาน ๒๐๕๑๐ งานก่อสร้างอาคารที่พักอาศัยและสิ่งก่อสร้างประกอบระดับปฏิบัติการและระดับชำนาญการ (ระดับ ๓-๖) แขวงทางหลวงลำปางที่ ๑ จ.ลำปาง ๑ แห่ง

รายละเอียดการจ่ายเงิน

งวดที่ ๑ เป็นเงินร้อยละ ๒๐ ของค่าจ้างเหมาตามที่ตกลงทำสัญญาว่าจ้าง จะจ่ายให้เมื่อผู้รับจ้างได้ทำการก่อสร้าง ดังนี้

๑. งานปรับเตรียมพื้นที่ก่อสร้าง
๒. งานวางผังอาคาร
๓. งานหล่อคอนกรีต ฐานราก-เสาตอม่อ ค.ส.ล. ทั้งหมดแล้วเสร็จ
๔. งานหล่อคอนกรีต คานคอดิน ค.ส.ล. ชั้นที่ ๑ ทั้งหมดแล้วเสร็จ
๕. งานดินถมบดอัดแน่น
๖. งานหล่อคอนกรีต พื้น ค.ส.ล. ชั้นที่ ๑ แล้วเสร็จ
๗. งานวาง Sleeve ท่อระบบต่าง ๆ ในพื้นคอนกรีต ชั้นที่ ๑ แล้วเสร็จ
๘. งานหล่อคอนกรีต เสา ค.ส.ล. ชั้นที่ ๑ แล้วเสร็จ

งวดที่ ๒ เป็นเงินร้อยละ ๒๕ ของค่าจ้างเหมาตามที่ตกลงทำสัญญาว่าจ้าง จะจ่ายให้เมื่อผู้รับจ้างได้ทำการก่อสร้าง ดังนี้

๑. งานหล่อคอนกรีต คาน ค.ส.ล. ชั้นที่ ๒ แล้วเสร็จ
๒. งานหล่อคอนกรีต พื้น ค.ส.ล. และวางพื้นสำเร็จรูป พร้อมเทคอนกรีตทับหน้า พื้นชั้นที่ ๒ แล้วเสร็จ
๓. งานหล่อคอนกรีต เสา ค.ส.ล. ชั้นที่ ๒ แล้วเสร็จ
๔. งานวาง Sleeve ท่อระบบต่าง ๆ ในพื้นคอนกรีต ชั้นที่ ๒ แล้วเสร็จ
๕. งานหล่อคอนกรีต บันได ค.ส.ล. ชั้นชั้นที่ ๒ แล้วเสร็จ
๖. งานติดตั้งโครงสร้างหลังคาเหล็ก ทั้งหมดแล้วเสร็จ
๗. งานมุงกระเบื้องหลังคา และส่วนประกอบอื่น ๆ ของหลังคาทั้งหมด แล้วเสร็จ

งวดที่ ๓ เป็นเงินร้อยละ ๑๕ ของค่าจ้างเหมาตามที่ตกลงทำสัญญาว่าจ้าง จะจ่ายให้เมื่อผู้รับจ้างได้ทำการก่อสร้าง ดังนี้

๑. งานก่ออิฐผนัง พร้อมติดตั้งวงกบ หล่อเสาเอ็น และทับหลัง ค.ส.ล. ทั้งหมด แล้วเสร็จ
๒. งานเดินท่อร้อยสายไฟ ท่อประปา ท่อระบบสุขาภิบาล และระบบอื่น ๆ ที่ฝังในผนัง ทั้งหมดแล้วเสร็จ
๓. งานฉาบปูนภายใน และภายนอกทั้งหมด แล้วเสร็จ

งวดที่ ๔ เป็นเงินร้อยละ ๑๕ ของค่าจ้างเหมาตามที่ตกลงทำสัญญาว่าจ้าง จะจ่ายให้เมื่อผู้รับจ้างได้ทำการก่อสร้าง ดังนี้

๑. งานติดตั้งบานประตู-หน้าต่าง พร้อมอุปกรณ์ทั้งหมด แล้วเสร็จ
๒. งานตกแต่งผิวผนังบุกระเบื้องเซรามิคทั้งหมด แล้วเสร็จ
๒. งานติดตั้งฝ้าเพดานทั้งหมด แล้วเสร็จ
๓. งานติดตั้งระบบไฟฟ้า ร้อยสายไฟ ติดตั้งดวงโคมพร้อมหลอดไฟ สวิตช์ เต้ารับ พร้อมอุปกรณ์ไฟฟ้าทั้งหมด แล้วเสร็จ

งวดที่ ๕ เป็นเงินร้อยละ ๑๕ ของค่าจ้างเหมาตามที่ตกลงทำสัญญาว่าจ้าง จะจ่ายให้เมื่อผู้รับจ้างได้ทำการก่อสร้าง ดังนี้

๑. งานตกแต่งผิวพื้นทั้งหมด แล้วเสร็จ
๒. งานตกแต่งผิวบันได ติดตั้งราวบันได และส่วนประกอบบันไดทั้งหมด แล้วเสร็จ
๓. งานติดตั้งสุขภัณฑ์ อุปกรณ์ประกอบห้องน้ำ-ห้องส้วมทั้งหมด แล้วเสร็จ
๔. งานติดตั้งถังบำบัดน้ำเสียสำเร็จรูป และบ่อซึมทั้งหมด แล้วเสร็จ
๕. งานติดตั้งถังเก็บน้ำ เครื่องสูบน้ำ พร้อมอุปกรณ์ทั้งหมด แล้วเสร็จ
๖. งานเดินท่อประปา ท่อระบบสุขาภิบาล และระบบอื่น ๆ ภายนอกอาคารทั้งหมด แล้วเสร็จ

งวดที่ ๖ เป็นเงินร้อยละ ๑๐ ของค่าจ้างเหมาตามที่ตกลงทำสัญญาว่าจ้าง จะจ่ายให้เมื่อผู้รับจ้างได้ทำการก่อสร้าง ดังนี้

๑. งานทาสีทั้งภายใน และภายนอกอาคารทั้งหมด แล้วเสร็จ
๒. งานพื้น ค.ส.ล. และผิวพื้นภายนอกอาคารทั้งหมด แล้วเสร็จ
๓. ทดสอบระบบต่าง ๆ จนใช้ได้สมบูรณ์ทุกระบบทั้งหมด แล้วเสร็จ
๔. ทำความสะอาดบริเวณพื้นที่โดยรอบทั้งหมด แล้วเสร็จ
๕. นอกจากนี้ให้ทำการก่อสร้างงานส่วนอื่น ๆ ที่เหลือทั้งหมดให้แล้วเสร็จเรียบร้อย ถูกต้อง ครบถ้วนตามแบบรูป รายการละเอียดของการก่อสร้าง และสัญญาทุกประการ

หมายเหตุ แบ่งงวดงานออกเป็น ๖ งวดงาน กำหนดเวลาแล้วเสร็จทั้งหมด ๑๘๐ วัน ทั้งนี้ผู้รับจ้างสามารถส่งมอบงานงวดใดก่อนหรือหลังได้ หรือส่งพร้อมกันทีละหลายงวดก็ได้ เมื่อผู้รับจ้างได้ทำการก่อสร้างงานนั้นแล้วเสร็จ เรียบร้อยครบถ้วน ตามรายละเอียดที่ระบุไว้ในแต่ละงวดงาน



(นายโสภณ วีระวัฒน์ยิ่งยง)

ผู้อำนวยการแขวงทางหลวงลำปางที่ ๑



เอกสารแนบท้ายเอกสารประกวดราคาอิเล็กทรอนิกส์ (e-bidding) ข้อ ๑.๑๑
รายการงานและเงื่อนไขที่ผู้รับจ้างต้องรับผิดชอบในความชำรุดบกพร่องของงานจ้าง
หรือความเสียหายภายในกำหนดเวลา
ประกาศเลขที่ ลป.๑(บ)/๒/๒๕๖๘ ลงวันที่ ๒๒ พฤศจิกายน ๒๕๖๗

๑. ภายในกำหนด ๒ ปี

ผู้รับจ้าง ซึ่งได้ทำสัญญาจ้างกับกรมทางหลวง จะต้องรับประกันความชำรุดบกพร่องของงาน
จ้างตามเงื่อนไขที่กำหนดภายในระยะเวลา ไม่น้อยกว่า ๒ ปี นับถัดจากวันที่กรมทางหลวงได้รับมอบงาน
ยกเว้นงานจ้างตามข้อ ๒ และ ข้อ ๓

๒. ภายในกำหนด ๑ ปี

- ๑.๑ งานคันทางดิน (ถนนดิน)
- ๑.๒ งานผิวทางลูกรัง
- ๑.๓ รางระบายน้ำที่ไม่ตาดคอนกรีต (Concrete)
- ๑.๔ ไหล่ทางลูกรัง
- ๑.๕ ลาดข้างทางและลาดคอสะพานที่ไม่มีการป้องกันการกัดเซาะ
- ๑.๖ ลาดดินตัด (Back Slope) ที่ไม่มีการป้องกันการกัดเซาะ
- ๑.๗ งานปลูกหญ้า
- ๑.๘ งานปลูกต้นไม้
- ๑.๙ งานตีเส้นโดยใช้สีชนิดโรยลูกแก้ว
- ๑.๑๐ งานทาสีทั่วไป

๓. ภายในกำหนด ๓ ปี

อุปกรณ์ที่ใช้ในการติดตั้งไฟฟ้าแสงสว่าง และไฟสัญญาณจราจร ยกเว้นหลอดไฟฟ้า

(นายโสภณ วีระวัฒนยิ่งยง)
ผู้อำนวยการแขวงทางหลวงลำปางที่ ๑

เอกสารแนบท้ายเอกสารประกวดราคาอิเล็กทรอนิกส์ (e-bidding) ข้อ ๑.๑๒

เงื่อนไขการเสนอแผนการทำงาน

ประกาศเลขที่ ลป.๑(บ)/๒/๒๕๖๘ ลงวันที่ ๒๒ พฤศจิกายน ๒๕๖๗

ภายในกำหนด.....๗.....วัน นับถัดจากวันลงนามในสัญญา ผู้รับจ้างจะต้องจัดทำแผนการทำงานส่งให้ผู้ว่าจ้างตรวจสอบและแผนการทำงานดังกล่าวต้องได้รับความเห็นชอบจากผู้ว่าจ้างก่อนจึงจะลงมือทำงานได้

แผนการทำงานจะต้องแสดงลำดับขั้นตอนและช่วงเวลาที่ทำงานแต่ละรายการตามสัญญา ให้ครบถ้วนชัดเจนและเป็นไปได้ โดยงานทั้งหมดต้องแล้วเสร็จบริบูรณ์ภายในกำหนดเวลาของสัญญา

ในกรณีมีความจำเป็นต้องปรับแผนการทำงานในระหว่างการทำงาน ผู้รับจ้างต้องเสนอแผนการทำงานที่ปรับเปลี่ยนแก่ผู้ว่าจ้างเพื่อให้ความเห็นชอบก่อนทุกครั้ง



(นายโสภณ วีระวัฒน์ยิ่งยง)

ผู้อำนวยการแขวงทางหลวงลำปางที่ ๑



เอกสารแนบท้ายเอกสารประกวดราคาอิเล็กทรอนิกส์ (e-bidding) ข้อ ๑.๑๓

เงื่อนไขในการดำเนินการจัดหาและติดตั้งแผ่นป้ายเกี่ยวกับงานจ้างก่อสร้าง
ประกาศเลขที่ ลป.๑(บ)/๒/๒๕๖๘ ลงวันที่ ๒๒ พฤศจิกายน ๒๕๖๗

จ้างก่อสร้างตามแผนรายประมาณการ กิจกรรมอำนาจการและสนับสนุนการพัฒนาทางหลวง
ประจำปี ๒๕๖๘ รหัสงาน ๒๐๕๑๐ งานก่อสร้างอาคารที่พักอาศัยและสิ่งก่อสร้างประกอบ ระดับปฏิบัติการและระดับ
ชำนาญการ (ระดับ ๓-๖) แขวงทางหลวงลำปางที่ ๑ จ.ลำปาง ๑ แห่ง ดังนี้-

๑. ให้ผู้รับจ้างเป็นผู้รับผิดชอบดำเนินการจัดหาและติดตั้งแผ่นป้ายในการให้ข่าวคราวเกี่ยวกับงานจ้างโดยให้แสดง
รายละเอียดดังนี้

- ๑.๑ ชื่อหน่วยงานเจ้าของโครงการ สถานที่ติดต่อและหมายเลขโทรศัพท์ พร้อมดวงตราหน่วยงานเจ้าของโครงการ
- ๑.๒ ประเภทและชนิดของสิ่งก่อสร้าง
- ๑.๓ ปริมาณงานก่อสร้าง
- ๑.๔ ชื่อ ที่อยู่ ผู้รับจ้างพร้อมหมายเลขโทรศัพท์
- ๑.๕ ระยะเวลาเริ่มต้นและระยะเวลาสิ้นสุดของโครงการ
- ๑.๖ วงเงินค่าก่อสร้าง
- ๑.๗ ชื่อเจ้าหน้าที่ของส่วนราชการผู้ควบคุมงานพร้อมหมายเลขโทรศัพท์
- ๑.๘ ชื่อเจ้าหน้าที่ของบริษัทวิศวกรที่ปรึกษาผู้ควบคุมงานพร้อมหมายเลขโทรศัพท์
- ๑.๙ กำลังก่อสร้างด้วยเงินภาษีอากรของประชาชน

๒. ขนาดของแผ่นป้ายแสดงรายละเอียดเกี่ยวกับงานก่อสร้างควรมีขนาดดังนี้

๒.๑ งานก่อสร้างขนาดเล็ก (เช่น ถนน ๒ ช่องจราจร) และงานก่อสร้างในพื้นที่ชนบท แผ่นป้ายควรมีขนาดไม่
เล็กกว่า ๑.๒๐ x ๒.๔๐ เมตร

๒.๒ งานก่อสร้างขนาดใหญ่ (เช่น ถนน ๔ ช่องจราจร ถนนตามผังเมืองรวมและถนนสายสำคัญ) งานก่อสร้าง
ในเขตชุมชนเมือง หรืองานก่อสร้างในกรุงเทพมหานคร แผ่นป้ายควรมีขนาดไม่เล็กกว่า ๒.๔๐ x ๔.๘๐ เมตร

๓. สำหรับงานก่อสร้างที่เป็นการสร้างทาง คลองหรือลำน้ำ ให้ติดตั้งแผ่นป้ายรายละเอียดงานก่อสร้างไว้ ณ
จุดเริ่มต้นและจุดสิ้นสุดงานก่อสร้างอย่างน้อย ๒ จุด

๔. ถ้างานที่จ้างเกิดชำรุดบกพร่องเสียหายขึ้นหลังจากระยะเวลาที่กำหนดในสัญญาผู้รับจ้างยังคงรับผิดชอบที่บัญญัติไว้
ในประมวลกฎหมายแพ่งและพาณิชย์ด้วย

๕. ในการดำเนินงานของผู้รับจ้าง จะต้องเป็นผู้ควบคุมงานรับผิดชอบ โดยจะต้องเป็นผู้ได้รับอนุญาตให้ประกอบ
วิชาชีพวิศวกรรมควบคุมงาน ตามพระราชบัญญัติวิศวกร พ.ศ.๒๕๔๒

๖. การกองวัสดุ ผู้รับจ้างจะต้องกองให้พื้นผิวจราจร หากกีดขวางการจราจรเป็นเหตุให้เกิดอุบัติเหตุทำให้ผู้สัญจรไป - มา
ได้รับอันตรายหรือเสียหายไม่ว่ากรณีใดๆ ผู้รับจ้างจะต้องรับผิดชอบต่อกรมทางหลวงทั้งสิ้น

๗. ให้ผู้รับจ้างเสนอแผนการทำงานให้ส่วนราชการพิจารณาก่อนการดำเนินการก่อสร้างและให้ถือว่าแผนการทำงาน
เป็นส่วนหนึ่งของสัญญาในกรณีที่ผู้รับจ้างไม่ดำเนินการจัดหาและติดตั้งแผ่นป้าย ตามข้อ ๑. แขวงทางหลวงลำปางที่ ๑ จะเป็น
ผู้ดำเนินการติดตั้งให้โดยผู้รับจ้างจะต้องเป็นผู้เสียค่าใช้จ่ายในการนี้ทั้งสิ้น

(นายโสภณ วีระวัฒน์ยิ่งยง)

ผู้อำนวยการแขวงทางหลวงลำปางที่ ๑

๐๗



2.6.10 ป้ายโครงการก่อสร้าง

ป้ายโครงการก่อสร้างใช้แสดงข้อมูลที่สำคัญของงานก่อสร้าง เพื่อให้ประชาชนที่ผ่านไปมาทราบข้อมูล เช่น ชื่อโครงการ ชื่อสายทาง กม. ที่ก่อสร้าง ผู้ทำการก่อสร้างและผู้ควบคุมงาน เป็นต้น

การติดตั้งให้ติดตั้งแผ่นป้ายรายละเอียดงานก่อสร้างไว้ ณ จุดเริ่มต้นและจุดสิ้นสุดงานก่อสร้างอย่างน้อย 2 จุด ในบริเวณที่มีผู้คนผ่านไปมา หรืออาจติดตั้งหน้าสำนักงานก่อสร้างชั่วคราวก็ได้ ขนาดป้ายขึ้นอยู่กับขนาดของงานก่อสร้างตามแนวทางปฏิบัติของกรมบัญชีกลาง ดังนี้

- 1) งานก่อสร้างขนาดเล็ก (เช่น ถนนขนาด 2 ช่องจราจร) และงานก่อสร้างในพื้นที่ชนบท แผ่นป้ายควรมีขนาดไม่เล็กกว่า 1.20x2.40 เมตร
- 2) งานก่อสร้างขนาดใหญ่ (เช่น ถนนขนาด 4 ช่องจราจร ถนนตามผังเมืองรวม และถนนสายสำคัญ ๆ) งานก่อสร้างในเขตชุมชนเมืองหรืองานก่อสร้างในกรุงเทพมหานคร แผ่นป้ายควรมีขนาดไม่เล็กกว่า 2.40x4.80 เมตร

ส่วนขนาดตัวหนังสือให้ใช้ขนาดตามรูปที่ 2-7 และรูปที่ 2-8

กรมทางหลวง (สถานีผลิตและโทรศัพท์)	
งานก่อสร้าง.....	
ลักษณะงานก่อสร้าง.....	
ผู้รับจ้าง	บริษัท..... โทร.....
สัญญาเลขที่	เริ่มต้น..... สิ้นสุด.....
ระยะเวลาก่อสร้าง วัน
วงเงินค่าก่อสร้าง
ผู้ควบคุมงาน 1 โทร.....
2 โทร.....
3 โทร.....
สำนักงานสนาม/บอร์ดิ้งโฮตติตย์	
โทร	โทรสาร.....
เจ้าหน้าที่บริษัท/วิศวกรผู้รับจ้าง	
1 โทร.....
2 โทร.....
งานก่อสร้างรายนี้สร้างด้วยเงินภาษีของท่าน	

รูปที่ 2-7 ป้ายโครงการก่อสร้างขนาดเล็ก

(นายโสภณ วีระวัฒน์ยิ่งยง)

ผู้อำนวยการแขวงทางหลวงลำปางที่ ๑



กรมทางหลวง (สถานที่ติดต่อและโทรศัพท์)	
โครงการก่อสร้าง.....	
ลักษณะงานก่อสร้าง.....	
ผู้รับจ้าง	บริษัท..... ที่อยู่.....
	โทร..... โทรสาร.....
สัญญาเลขที่..... เริ่มต้น..... สิ้นสุด..... ระยะเวลาก่อสร้าง..... วัน
วงเงินค่าก่อสร้าง.....	
ผู้ควบคุมงาน	1. โทร..... 2. โทร.....
	3. โทร..... 4. โทร.....
สำนักงานสนาม	โทร..... โทรสาร.....
เจ้าหน้าที่บริษัท/วิศวกรผู้รับจ้าง	1. โทร.....
	2. โทร.....

งานก่อสร้างรายนี้สร้างด้วยเงินภาษีของท่าน

รูปที่ 2-8 บัญชีโครงการก่อสร้างขนาดใหญ่

สรุปบัญชีราคาที่ใช้ในงานก่อสร้าง งานบูรณะ และงานบำรุงรักษา
ทางหลวงแผ่นดินในแต่ละพื้นที่ก่อสร้างแสดงในตารางที่ 2-1

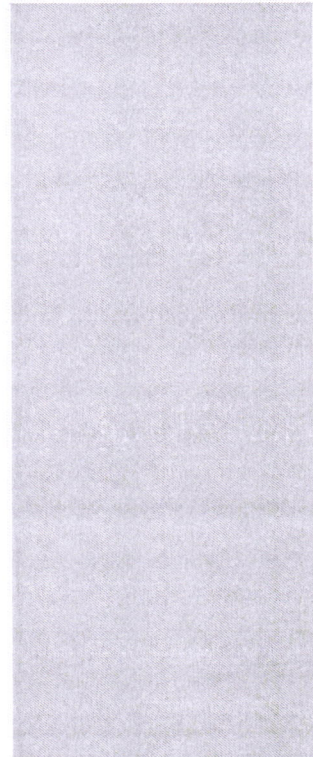

(นายโสภณ วีระพัฒน์ยิ่งยง)

ผู้อำนวยการแขวงทางหลวงลำปางที่ ๑

แบบมาตรฐานบ้านพักอาศัย 90ตารางเมตร



DRAWING SET

- | | |
|--|---|
| <input checked="" type="checkbox"/> A แบบสถาปัตยกรรม
ARCHITECTURE | <input checked="" type="checkbox"/> EE แบบวิศวกรรมไฟฟ้าและสื่อสาร
ELECTRICAL AND COMMUNICATION |
| <input type="checkbox"/> ID แบบสถาปัตยกรรมภายใน
INTERIOR | <input type="checkbox"/> ME แบบวิศวกรรมเครื่องกล
MECHANICAL |
| <input type="checkbox"/> L แบบภูมิสถาปัตยกรรม
LANDSCAPE | <input checked="" type="checkbox"/> SN แบบวิศวกรรมสุขาภิบาลและป้องกันอัคคีภัย
SANITARY AND FIRE PROTECTION |
| <input checked="" type="checkbox"/> ST แบบวิศวกรรมโครงสร้าง
STRUCTURE | <input type="checkbox"/> AC แบบวิศวกรรมระบบปรับอากาศและระบายอากาศ
AIR CONDITIONING AND VENTILATING |

ISSUED OF PACKAGE

- | |
|--|
| <input type="checkbox"/> แบบเพื่อการประสานงาน
FOR CO-ORDINATION |
| <input type="checkbox"/> แบบขออนุญาต
FOR BMA. |
| <input checked="" type="checkbox"/> แบบก่อสร้าง
FOR CONS. |
| <input type="checkbox"/> แบบสำหรับประกวดราคา
FOR BIDDING |
| <input type="checkbox"/> แบบสัญญา
FOR CONTRACT |
| <input type="checkbox"/> แบบขอลิขิตต่อม
FOR EIA. |
| <input type="checkbox"/> แบบแก้ไข
FOR REVISION |

สำนักสำรวจและออกแบบ	
แบบเลขที่	แผ่นที่
A-01	1
แบบมาตรฐาน บ้านพักอาศัย 90 ตร.ม	
สารบัญแบบ รายการประกอบสัญลักษณ์	

สารบัญแบบ			รายการประกอบสัญลักษณ์		
แบบสถาปัตยกรรม			แบบวิศวกรรมโครงสร้าง		
แผ่นที่	แบบที่แสดง	แบบเลขที่	แผ่นที่	แบบที่แสดง	แบบเลขที่
1	สารบัญแบบ	A-01	18	รายการประกอบแบบ 1	ST-01
2	รายการประกอบสัญลักษณ์	A-02	19	รายการประกอบแบบ 2	ST-02
3	รายการประกอบแบบ 1	A-03	20	รายการประกอบแบบ 3	ST-03
4	รายการประกอบแบบ 2	A-04	21	ผังฐานราก (เข็มตอก), ผังฐานราก (ฐานแผ่)	ST-04
5	รายการประกอบแบบ 3	A-05	22	ผังคานพื้นชั้นล่าง ผังคานพื้นชั้น 2	ST-05
6	แปลนพื้นชั้น 1	A-06	23	แปลนโครงสร้างหลังคา	ST-06
7	แปลนพื้นชั้น 2, แปลนหลังคา	A-07	24	แบบขยายฐานราก (มีเข็ม)	ST-07
8	รูปด้านที่ 1 2	A-08	25	แบบขยายฐานราก (ฐานแผ่)	ST-08
9	รูปด้านที่ 3 4	A-09	26	แบบขยายเสา	ST-09
10	รูปตัด A-A	A-10	27	แบบขยายคาน	ST-10
11	รูปตัด B-B	A-11	28	แบบขยายพื้น	ST-11
12	แบบขยายบันได ST-1	A-12	29	แบบขยายบันได	ST-12
13	ตารางแสดงรายการสุขภัณฑ์	A-13			
14	แบบขยายห้องน้ำ	A-14			
15	แบบขยายประตู-หน้าต่าง (1)	A-15			
16	แบบขยายประตู-หน้าต่าง (2)	A-16			
17	แบบขยาย D-1 (วางกันดล)	A-17			
			แบบวิศวกรรมไฟฟ้า		
			แผ่นที่	แบบที่แสดง	แบบเลขที่
			30	รายการประกอบแบบไฟฟ้า	EE-01
			31	มาตรฐานการติดตั้งระบบไฟฟ้า	EE-02
			32	แปลนไฟฟ้าสองช่วงชั้น 1	EE-03
			33	แปลนไฟฟ้าสองช่วงชั้น 2	EE-04
			34	แปลนปลั๊กไฟฟ้าชั้น 1-2	EE-05
			แบบวิศวกรรมสุขาภิบาล		
			แผ่นที่	แบบที่แสดง	แบบเลขที่
			35	รายการประกอบแบบงานระบบสุขาภิบาล	SN-01
			36	แปลนระบบสุขาภิบาลเดินท่อน้ำเสียชั้น 1,2	SN-02
			37	แปลนระบบสุขาภิบาลเดินท่อน้ำดีชั้น 1,2	SN-03
			38	แบบขยายถังบำบัดน้ำเสีย, ปอดพัก ปอดกักไขมัน ปอดกักขยะ	SN-04
			39	แบบขยายการต่อท่อเข้าสุขภัณฑ์และอุปกรณ์	SN-05

สัญลักษณ์	ความหมาย
A	ระยะ A จากศูนย์กลางถึงศูนย์กลาง
A	ระยะ A จากศูนย์กลางถึงริม
A	ระยะ A จากริมถึงริม
	การบอกชนิดของผนัง
	การบอกชนิดของหน้าต่าง
	การบอกชนิดของประตู
	การบอกชนิดของฝ้าเพดาน
	ผนังก่ออิฐมวลยวดยิ่งแผ่น (แปลน)
	ผนังก่ออิฐมวลยวดยิ่งชั้น (แปลน)
	ประตูบานเปิดเดี่ยว (แปลน)
	ประตูบานเปิดคู่ (แปลน)
	หน้าต่างบานเปิดเดี่ยว (แปลน)
	หน้าต่างบานเลื่อนเดี่ยว (แปลน)
	การบอกมุมมองของรูปด้าน X รูปด้านที่ A แผ่นที่ปรากฏ
	การบอกแนวรูปตัด X รูปตัดที่ A แผ่นที่ปรากฏ
	F ชนิดพื้น และค่าระดับ C ชนิดฝ้าเพดาน และค่าระดับ D ชื่อห้อง
	สัญลักษณ์แสดงแนวทิศเหนือ
	แสดงพิกัดเสา 1 พิกัดแนวตั้ง (แกน X) A พิกัดแนวนอน (แกน Y)

กรมทางหลวง			
เขียน	วิชา	คิด	วิชา
ออกแบบ	วิชา	ตรวจ	วิชา
เห็นชอบ	วันที่	ลงวันที่	24/1/63
ผู้อำนวยการสำนักสำรวจและออกแบบ			
อนุญาต	วันที่	ลงวันที่	31/1/63
แทน อธิปดี			

รายการประกอบแบบวัสดุ

วัสดุปูพื้น		วัสดุงานผนัง		วัสดุบันได	
รหัส	รายละเอียด	รหัส	รายละเอียด	รหัส	รายละเอียด
F1	สถานที่ : ห้องรับแขก, รับประทานอาหาร, ห้องนอน, ครีว ประเภท วัสดุปูพื้น วัสดุ กระเบื้องแกรนิตโต้ 60 x 60 ซม. (24x24 นิ้ว) ผิวเรียบ,มัน	1	สถานที่ ผนังภายนอก ประเภท วัสดุทาสีผนัง วัสดุ ผนังก่ออิฐรูมอญ / ทาสีน้ำอะครีลิคสำหรับทาภายนอก รหัส ยี่ห้อ สี TOA Supershield หรือ Beger Shield หรือเทียบเท่า		
F2	สถานที่ เอลีเยง, ห้องน้ำ ระเบียง ประเภท วัสดุปูพื้น วัสดุ กระเบื้องเซรามิกปูพื้น 40x40 ซม. (16x16 นิ้ว) / ชนิดกันลื่น (Malt Surface)	2	สถานที่ ผนังภายในทั้งหมด ประเภท วัสดุทาสีผนัง วัสดุ ผนังก่ออิฐรูมอญ / สีน้ำอะครีลิคสำหรับทาภายใน รหัส ยี่ห้อ สี TOA 4Season หรือ Beger Cool หรือเทียบเท่า		
F3	สถานที่ ที่จอดรถ, ซักล้าง ประเภท วัสดุปูพื้น วัสดุ กระเบื้องเซรามิกปูพื้น, ขนาด 40x40 ซม. (16x16 นิ้ว) ชนิดกันลื่น	3	สถานที่ ผนังห้องน้ำทั้งหมด ประเภท วัสดุกรุผนัง วัสดุ กระเบื้องกรุผนัง 40x40 ซม. (16x16 นิ้ว)		
วัสดุงานฝ้าเพดาน		วัสดุหลังคา		วัสดุอื่นๆ	
รหัส	รายละเอียด	รหัส	รายละเอียด	รหัส	รายละเอียด
C1	สถานที่ ห้องรับแขก, รับประทานอาหาร, ห้องนอน, ครีว ประเภท ฝ้าเพดาน วัสดุ ฝ้ายิปซัมบอร์ด ขอบลาด 120x240 ซม. หนา 9 มม. รหัส ยี่ห้อ Gyproc, Knauf หรือเทียบเท่า	R1	สถานที่ บ้านพักอาศัย 90 ตารางเมตร ประเภท หลังคา วัสดุ หลังคากระเบื้องคอนกรีต รหัส		
C2	สถานที่ ที่จอดรถ, ห้องน้ำ, เอลีเยง ประเภท ฝ้าเพดาน วัสดุ ฝ้ายิปซัมบอร์ด ขอบเรียบ หนา 9 มม. / ชนิดกันชื้น รหัส ยี่ห้อ Gyproc, Knauf หรือเทียบเท่า				
C3	สถานที่ ฝ้าชายคา ประเภท ฝ้าเพดานภายนอก วัสดุ ฝ้าระบายอากาศชนิดใช้ภายนอก ไฟเบอร์ซีเมนต์ทาสีน้ำอะครีลิค รหัส ยี่ห้อ เมลควา, คอนวูด, สมาร์ทวูด หรือเทียบเท่า				
หมายเหตุ	C1, C2, และ C3 ใช้โครงคร่าวเหล็กชุบสังกะสี @ 0.40x1.00 ม.#				

สำนักสำรวจและออกแบบ	
แบบเลขที่	แผ่นที่
A-02	2
แบบมาตรฐาน บ้านพักอาศัย 90 ตร.ม	
รายการประกอบแบบวัสดุ	

กรมทางหลวง		
เขียน	วิภาส	คิด
ออกแบบ	วิภาส	ตรวจ
เห็นชอบ	วิภาส	ลงวันที่ 24/1/63
ผู้อำนวยการสำนักสำรวจและออกแบบ		
อนุมัติ	วิภาส	ลงวันที่ 24/1/63
แทน อธิปดี		

รายการประกอบแบบมาตรฐานงานก่อสร้าง (Specifications)

8 งานสุญญากาศ

8.1 รายการทั่วไป

- 8.1.1 รายการประกอบแบบนี้จะกำหนดวัสดุอุปกรณ์ที่ใช้ สุญญากาศและอุปกรณ์ประกอบภายในห้องน้ำ-ส้วม ส่วนที่ใช้สุญญากาศและอุปกรณ์ประกอบในส่วนต่าง ๆ การกำหนดวัสดุ ในรายการนี้จะเป็นการกำหนดโดยทั่วไป แต่ในอาคารบางประเภทหรือบางหลัง อาจใช้วัสดุ สุญญากาศและอุปกรณ์ประกอบไม่ครบทุกรายการ ให้ยึดตามจำนวนที่ระบุในแบบรูปและ รายการละเอียดของแบบรูปอาคารนั้น ๆ เป็นหลัก แต่ถ้าในแบบรูปและรายการละเอียดนั้น มี เครื่องสูบลมหรือปั๊มไม่ครบชุดครบถ้วน ให้ยึดรายการประกอบแบบนี้เป็นรายการ ประกอบในการดำเนินการงานแล้วเสร็จสมบูรณ์ครบถ้วน ถูกต้องตามหลักวิชาการและค่า และน้ำหนักวัสดุที่ผู้ผลิตสามารถใช้งานได้
- 8.1.2 ถ้าในแบบรูปและรายการละเอียดของอาคารใดได้กำหนดรุ่น-สี ของสุญญากาศและอุปกรณ์ ประกอบไว้แล้ว ให้ยึดถือตามแบบรูปและรายการละเอียดนั้นเป็นหลัก แต่ถ้าเป็นเพียงการ กำหนดเฉพาะรุ่น-สี ของสุญญากาศและอุปกรณ์ประกอบนั้นไว้ไม่ครบถ้วน ให้ยึดรายการ ประกอบแบบนี้เป็นส่วนหนึ่งของภาคดำเนินการให้งานแล้วเสร็จสมบูรณ์ครบถ้วน จนสามารถ ให้งานได้และถูกต้องตามหลักวิชาการ
- 8.1.3 สุญญากาศที่ใช้ต้องเป็นเครื่องสุญญากาศที่ได้มาตรฐาน และอุปกรณ์ประกอบต้องได้รับ มาตรฐานอุตสาหกรรม (มอก. 791-2531)
- 8.1.4 ผู้รับจ้างจะต้องจัดหาวัสดุและอุปกรณ์เครื่องสุญญากาศ ตามที่กำหนดไว้ในแบบ โดยเป็นของ ใหม่ ไม่เคยถูกใช้งานมาก่อน ไม่มีตำหนิ หรือเครื่องสุญญากาศต้องเรียบเสมอสอด อุปกรณ์ ประกอบทุกชนิดต้องใส่สำหรับชุดของสุญญากาศที่ผู้ผลิตแนะนำไว้สำหรับประกอบเท่านั้น ผู้รับ จ้างต้องติดตั้งให้เรียบร้อย และอยู่ในสภาพสมบูรณ์ดี ไม่มีรอยแตกกว่า ในวันส่งมอบงาน และจะครบอายุการใช้งาน
- 8.1.5 การบำรุงรักษาเครื่องสุญญากาศในบริเวณก่อสร้าง ต้องเก็บไว้ในสถานที่ที่มิดชิด ไม่ให้ถูกแสงแดด และฝนซึ่งอาจทำให้เครื่องสุญญากาศชำรุดหรือเสียหายได้ ซึ่งทั้งหมดนี้ไปติดตั้ง และเครื่องสุญญากาศทุกชนิดต้องเก็บในกล่องหรือหีบห่อที่ผู้ผลิตแนะนำ

9 ประเด็นต่างของนิยมนิยม

9.1 ข้อกำหนดทั่วไป

- 9.1.1 ประเด็นและหน้าตัดของนิยมนิยมที่ได้ระบุไว้ในแบบก่อสร้างทั้งหมด ผู้รับจ้างต้องจัดเตรียมเขียน แบบประกอบการติดตั้ง Shop Drawing รวมถึงสิ่งต่าง ๆ ที่เกี่ยวข้องทั่วไป ซึ่งจะต้องแสดง รายละเอียดการติดตั้ง (Installation) การยึด (Fixed) และระบบ (Pressure Equalization) การกันน้ำให้มิดชิด (Watertight) และแสดงระยะต่าง ๆ ตลอดจนความคลาดเคลื่อน (Tolerance) โดยละเอียดให้ถูกต้องตามมาตรฐาน มอก.744-2530 วงกลมและกรอบ บานโลหะสำหรับประตูและหน้าต่าง - หน้าต่างของนิยมนิยม และ มอก.829-2531 วงกลม และกรอบบานโลหะสำหรับประตูและหน้าต่าง ประตูของนิยมนิยม เพื่อขออนุมัติและตรวจ สอบตามความต้องการของผู้ออกแบบ

9.2 วัสดุ

- 9.2.1 กรอบบานและส่วนประกอบต่าง ๆ ที่เป็น Aluminum ให้ใช้ Metal Finish เป็น Fluorocarbon Coating หรือ Natural Anodize หรือสี Union (Ut-4) ความหนาของ ผิวเคลือบ Anodic Film จะต้องไม่ต่ำกว่า 35 Micron การเคลือบและการเตรียมผิวก่อนเคลือบสี ให้ดำเนินการตามกรรมวิธีที่ได้กำหนด ในกำหนดมาตรฐานเลขที่ ASTM D1730-03 Standard Practices for Preparation of Aluminum and Aluminum-Alloy Surfaces for Painting และ ASTM B-449-93 Standard Specification for Chromates on Aluminum ความคลาดเคลื่อนที่ยอมรับได้ (Allowable Tolerance) +2 Micron -2 Micron และระบบการ ชุมเป็นสายลัดวงจรกันรบกวนจากโรงงานผู้ผลิต
- 9.2.2 เนื้อของอลูมิเนียม (Aluminum Extrusion) ที่เป็น Alloy ชนิด 6063-T5 หรือ 6061-T5 ต้องมีคุณสมบัติตาม ASTM Specification ดังต่อไปนี้
 - 1 Ultimate Tensile Strength 22,000 PSI
 - 2 Yield 21,000 PSI
 - 3 Shear 17,000 PSI
 - 4 Elastic Modulus 10,000,000 PSI

9.2.3 ขนาดและความหนา

- หน้าตัดของนิยมนิยมที่ใช้โดยทั่วไปจะต้องเหมาะสมกับลักษณะของตำแหน่งที่จะใช้ โดยมีความ หนา ตามรายการคำนวณ แต่ไม่ต่ำกว่าที่ระบุไว้ดังต่อไปนี้
 - ก ช่องแสง หรือกรอบติดตาย ความหนาไม่ต่ำกว่า 2.0 มิลลิเมตร
 - ข ประตู-หน้าต่างชนิดบานเลื่อน ความหนาไม่ต่ำกว่า 1.5 มิลลิเมตร
 - ค บานประตูสวิง ความหนาไม่ต่ำกว่า 2.3 มิลลิเมตร ใช้กรอบบานขนาดไม่เล็กกว่า 43 X 49 มิลลิเมตร
 - ง อลูมิเนียมตัวประกอบต่างๆ ความหนาไม่ต่ำกว่า 1.0 มิลลิเมตร
 - จ เกสของนิยมนิยม ชนิดพับปลายกันน้ำฝน ความหนาไม่ต่ำกว่า 1.5 มิลลิเมตร
 - ฉ วงกลมของนิยมนิยมสำหรับประตูภายในทั่วไป ถ้าไม่ใช้ระบุไว้ในแบบก่อสร้างเป็น ข้อจำ กั้น ให้ใช้ขนาดไม่เล็กกว่า 1-3/4" X 4"
 - ช หน้าต่างชนิดมัลติกลาสส์ ความหนาไม่ต่ำกว่า 2.0 มิลลิเมตร ขนาดของวงกลมให้ มีขนาดเท่ากับความหนาของผนัง หรือตามที่สถาปนิกกำหนดไว้
 - ช Flashing อลูมิเนียมในส่วนที่มองเห็น ความหนาไม่ต่ำกว่า 2.0 มิลลิเมตร
 - ด Flashing อลูมิเนียมในส่วนที่มองเห็น และ/หรือเป็นแผ่นผิวของอาคาร ความหนาไม่ต่ำกว่า 3.0 มิลลิเมตร
- ผู้ประกอบบานมุงลาด หนาไม่ต่ำกว่า 1.5 มิลลิเมตร ขนาดต้องสามารถติดตั้ง อุปกรณ์ปิด-เปิดได้

9.2.4 มุงลาด

- มุงลาดใบไม้มุงลาดใบอ่อน โดยจะต้องมีจำนวนของตาข่ายตามยาวของมุงไม่ต่ำกว่า 16 ช่อง ต่อ 1 นิ้ว จำนวนของตาข่ายตามขวางของมุงไม่ต่ำกว่า 18 ช่องต่อ 1 นิ้ว จึงจะถูกต้อง เหนือมาตรฐานของมุง

9.3 การดำเนินงาน

- 9.3.1 งานของนิยมนิยมทั้งหมด จะต้องติดตั้งโดยช่างผู้ชำนาญงานโดยเฉพาะ และให้เป็นไปตาม แบบขยายและรายละเอียดต่างๆ ตาม Shop Drawings วงกลมและกรอบบานของงานของนิย มนิยมจะต้องได้ทั้งหมดจากถูกต้องตามหลักวิชาการที่
- 9.3.2 ตะปูเกลียวสำหรับยึดงานของนิยมนิยมติดกับปูน จะต้องใช้ร่วมกับกระเบื้องที่ด้วยในแผ่น ระยะเวลาที่จะติดไม่เกินกว่า 50 เซนติเมตร การยึดจะต้องมีคางเสริมแรง ตะปูเกลียวที่รับทั้ง หมัดให้ใช้ชนิดสนิมแดง
- 9.3.3 รอยต่อรอบๆ วงกลม ประตู-หน้าต่าง ทั้งภายในและภายนอก ส่วนที่แนบติดกับปูนคอนกรีต หรือซีเมนต์ จะต้องอุดด้วย One Part Silicone Sealant และใช้ร่วมกับ Joint Backing ชนิด Polyethylene โดยจะต้องทำความสะอาดรอยต่อให้สะอาด ปราศจากคราบไขมันและสิ่ง สกปรกเสียก่อน ในกรณีจำเป็นจะต้องใช้ Primer ช่วยในการอุดตามแนว ผู้รับจ้างจะต้อง ปฏิบัติตามกรรมวิธีของผู้ผลิตวัสดุอุดตามอย่างเคร่งครัด โดยเป็นค่าใช้จ่ายของผู้รับจ้างเอง แล้วแต่มุงลาดให้เรียบร้อย ขนาดของรอยต่อจะ ต้องกว้างไม่น้อยกว่า 6 มม. แต่ไม่เกิน 10 มม.
- 9.3.4 การสัมผัสกันระหว่างของนิยมนิยมกับโลหะอื่น ๆ จะต้องทาสีด้วย Alkali-Resistant Bituminous Paint หรือ Zinc-Chromate Primer หรือ Isolator Tape ตลอดบริเวณที่ โลหะทั้งสองสัมผัสกันเสียก่อน
- 9.3.5 ยางยึดกระเบื้อง ให้ทำมาจากวัสดุ EPDM โดยใช้ชนิดที่ทนกับสภาพการใช้งาน
- 9.3.6 Weather Strip ให้ทำมาจากวัสดุประเภท Polypropylene มีความสูงของใบที่ติดต้อง มากกว่าช่องว่างประมาณ 15% ตลอดแนว
- 9.3.7 ประตู-หน้าต่างบานเลื่อน จะต้องมีการป้องกันไม่ให้บานหลุดได้อย่างปลอดภัย ช่องเปิด ประตู-หน้าต่างของนิยมนิยมจะต้องเตรียมช่องระบายน้ำออกได้อย่างเพียงพออย่างน้อยในสาดเข้า ในของเปิด
- 9.3.8 ภายหลังจากติดตั้งประตู หน้าต่างของนิยมนิยม หรืออุปกรณ์ประกอบทั้งหมด จะต้องได้รับการ ปรับให้อยู่ในลักษณะที่ปิด-เปิด ได้สะดวกไม่ติดขัด
- 9.3.9 วงกลมและกรอบบานประตู-หน้าต่างของนิยมนิยม เมื่อติดตั้งแล้วเสร็จ ผู้รับจ้างจะต้องติด Plastic Tape ป้องกันผิวของวัสดุเอาไว้ เพื่อให้ปลอดภัยจากน้ำฝนหรือสิ่งอื่นใดที่อาจจะทำ ความเสียหายกับวงกลม และกรอบบาน ห้ามใช้น้ำมันเครื่อง หรือน้ำมันทาผิวของนิยมนิยม เพื่อ ป้องกันน้ำฝนเป็นอันตราย
- 9.3.10 ผู้รับจ้างจะต้องทำความสะอาดผิวส่วนที่เป็นของนิยมนิยมของบานประตู-หน้าต่าง ทั้งด้าน นอกและด้านในให้สะอาด ปราศจากคราบปูน สี หรือสิ่งอื่นใด เพื่อให้ดูเรียบร้อยไม่เกิดสภาพ การย่นแนวของ Sealant และการทำงานของอุปกรณ์ประตู-หน้าต่าง ผู้รับจ้างจะต้องไม่ให้ เครื่องมือทำความสะอาดที่อาจก่อให้เกิดความเสียหายผิวของของนิยมนิยม

10 กระจก

10.1 สี

สีที่ใช้ สีรองพื้นให้สีรองพื้นกันเชื้อรา สีทาอาคาร และสีฉาบสีทาผนังจะต้องปฏิบัติตามคำแนะนำ ของบริษัทผู้ผลิตโดยเคร่งครัด ห้ามการผสมสีสีอื่นโดยพลการหรือไปจากนั้น ในการทาสีหลังจาก ที่สีแห้งแล้ว สีเดียวกันจะต้องปรากฏเหมือนกันทุกประการ หากสีที่ทาไม่เท่ากัน สีอ่อนแก่กว่ากัน ผู้รับจ้างจะต้องทำการทาสี ส่วนที่ต่างกันนั้นเสียใหม่ อนึ่งพื้นที่ส่วนที่มองเห็นด้วยตาให้ทำการ ทาสีหรือทาสีพ่นหรือสีน้ำเงินทั้งหมด

10.2 ข้อกำหนดทั่วไป

- 10.2.1 สีที่นำมาใช้จะต้องบรรจุและฉีกในกระป๋อง หรือภาชนะโดยตรงจากโรงงานของผู้ผลิต และประทับตราเครื่องหมายการค้า เลขหมายต่างๆ ชนิดที่ใช้และคำแนะนำ ในการกรอกทา ติดอยู่บนภาชนะอย่างสมบูรณ์ กระป๋อง หรือภาชนะที่ใส่ในจะต้องอยู่ในสภาพเรียบร้อย ไม่บุบซ้ำชุด ผ่าปิดต้องไม่มียารอยขีด - เบียดมาก่อน
- 10.2.2 สีทุกกระป๋องจะต้องนำมาเก็บไว้ในสภาพที่ปิดไว้ หรือในหีบห่อเฉพาะที่มิดชิด มีฉลาก สามารถใช้ดูจนจบได้ ภายในห้องมีการระบายอากาศดี ไม่ชื้นชื้น มีการทำความสะอาดให้เป็นระเบียบเรียบร้อยเป็นประจำทุกวัน และจะต้องมีการป้องกันสัตว์รบกวนต่างๆ เป็นที่เป็นที่ และอุปกรณ์ในการทาสี การมอบรับจากโรงงาน หรือการเปิดกระป๋องสีที่เต็มแล้วให้นำ ออกนอกบริเวณก่อสร้างจะต้องเก็บรวบรวมไว้ในถังปิดที่ตรวจสอบอีกครั้งหนึ่ง
- 10.2.3 การทาสี ให้ทาสีรองพื้น 1 ครั้ง เมื่อสีรองพื้นแห้งสนิทแล้วจึงทาสีทับหน้าอีกชั้นหรือสอง ชั้น
- 10.2.4 การตรวจสอบระหว่งการก่อสร้าง ผู้ว่าจ้าง สถาปนิก หรือผู้แทนของบริษัทผู้ผลิต ผู้ จ้างหมาย นิติหรือวิศวกรควบคุมคุณภาพ และจำนวนของสีที่ติดตลอดเวลาก่อสร้าง
- 10.2.5 ผู้รับจ้างจะต้องไม่ทำการทาสีในขณะที่มีน้ำ อากาศ มีฝนตก หรือควมชื้นอากาศสูง และห้ามทาสีหลังจากฝนหยุดตกแล้วทันที จะต้องปล่อยให้แห้งอย่างน้อย 72 ชม. ให้เริ่ม ทาสีได้ และทำการทาสีภายนอกอาคารทันทีหลังจากฝนตกจะต้องรอจนกว่ามีอากาศปกติทุกครั้งที่ ฝน
- 10.2.6 ส่วนที่ไม่สามารถทาสีได้ ถ้าหากมีบางส่วนที่โดนสีที่ละลาย หรือไม่สามารถทาสีได้ตามข้อ กำหนดผู้รับจ้างจะต้องรีบแจ้งให้สถาปนิกทราบทันที
- 10.2.7 การนำสีมาใช้ในแต่ละครั้งจะต้องให้สถาปนิกตรวจสอบก่อนว่าวันสีที่กำหนดให้ใช้
- 10.2.8 ผู้รับจ้างจะต้องปฏิบัติตามรายการงานสีอย่างเคร่งครัด หากสังเกตว่าอาจจะพยายามปิดหัว ปิดของแปรง สถาปนิกนิติหรือจะให้ล้าง หรือชุดสีออก แล้วทำใหม่ให้ถูกต้องตามรายการ โดย ไม่คิดค่าใช้จ่ายเพิ่ม ส่วนเวลาที่ล่าช้าตามรายการนี้จะยกเป็นข้ออ้างในการก่อสร้างไม่ได้

11 มาตรฐานการก่อสร้างอาคาร เพื่อป้องกันและลดผลกระทบสิ่งแวดล้อม

- 11.1 ระหว่างทำการก่อสร้างอาคารจะต้องมีการควบคุมต่างๆ ที่พึงควรปฏิบัติตามความระมัดระวังเป็นพิเศษ เป็น การป้องกันความเสียหายซึ่งอาจเกิดขึ้นได้กับชีวิตและทรัพย์สินของตนเองและผู้อื่นได้ อย่างน้อยจะ ต้องเตรียมการป้องกันโดยวิธีต่างๆ ดังนี้
 - 11.1.1 ป้องกันความเสียหายซึ่งเกิดจากการสั่นสะเทือนเนื่องจากการตอกเข็ม และการก่อสร้างฐานรากที่ อยู่ต่ำกว่าระดับดินเดิม โดยการจำกัดขั้นตอนการตอกเสาเข็ม (PILE DRIVING SEQUENCE) โดยกาตรวจ ลำดับการตอกเสาเข็มให้ชัดเจน ด้านข้างกระจายออกไปในทิศทางที่มีสิ่งปลูกสร้างน้อยที่สุด
 - 11.1.2 การป้องกันความเสียหายซึ่งเกิดจากเศษวัสดุ สิ่งของร่วงหล่นลงมาข้างล่าง
 - 11.2.1 ให้นำวัสดุหรือวัสดุที่ชำรุดเสียหายที่เกิดจากการก่อสร้าง ห้ามมิให้ผู้ที่ไม่เกี่ยวข้องเข้าไปยุ่งเกี่ยวกับของ ข้างเข้าไปภายในบริเวณก่อสร้าง
 - 11.2.2 ติดตั้งผ้าใบกันผิวอาคาร โดยการยึดติดกับนั่งร้านด้านนอกอาคารมีความสูงเท่ากับความสูง ของอาคารขณะที่ทำการก่อสร้างตลอดแนวอาคารโดยรอบ
 - 11.2.3 จัดให้มีป้ายหรือวัสดุที่ชำรุดเสียหายที่เกิดจากการก่อสร้างอาคาร โดยติดตั้งควบไปกับการ ก่อสร้างอาคารทุกชั้น
 - 11.2.4 คนงานที่เกี่ยวข้องที่ปฏิบัติงานในบริเวณสถานที่ก่อสร้างให้ปฏิบัติตามประกาศ ประกาศของกรมมหาดไทย เรื่องความปลอดภัยในการทำงานก่อสร้างโดยเคร่งครัด
- 11.3 ต้องปฏิบัติตามพระราชบัญญัติควบคุมอาคาร พ.ศ. 2522

12 หมายเหตุ

วัสดุอุปกรณ์ที่ระบุในแบบนี้ สามารถใช้วัสดุอุปกรณ์ที่มีคุณสมบัติเทียบเท่าได้ โดยได้รับความเห็นชอบจากสำนักช่างของงาน

สำนักสำรวจและออกแบบ	
แบบเลขที่	แผ่นที่
A-05	5
แบบมาตรฐาน บ้านพักอาศัย 90 ตร.ม	
รายการประกอบแบบ 3	

กรมทางหลวง			
เขียน	วิภาส	คัด	วิภาส
ออกแบบ		ตรวจ	
เห็นชอบ		ลงวันที่ 24/1/63	
ผู้อำนวยการสำนักสำรวจและออกแบบ			
อนุมัติ		ลงวันที่ 31/1/63	
แทน อธิบดี			

สำนักสำรวจและออกแบบ	
แบบเลขที่	แผ่นที่
A-07	7
แบบมาตรฐาน บ้านพักอาศัย 90 ตร.ม	
แปลนพื้นที่ 2, ผังหลังคา	

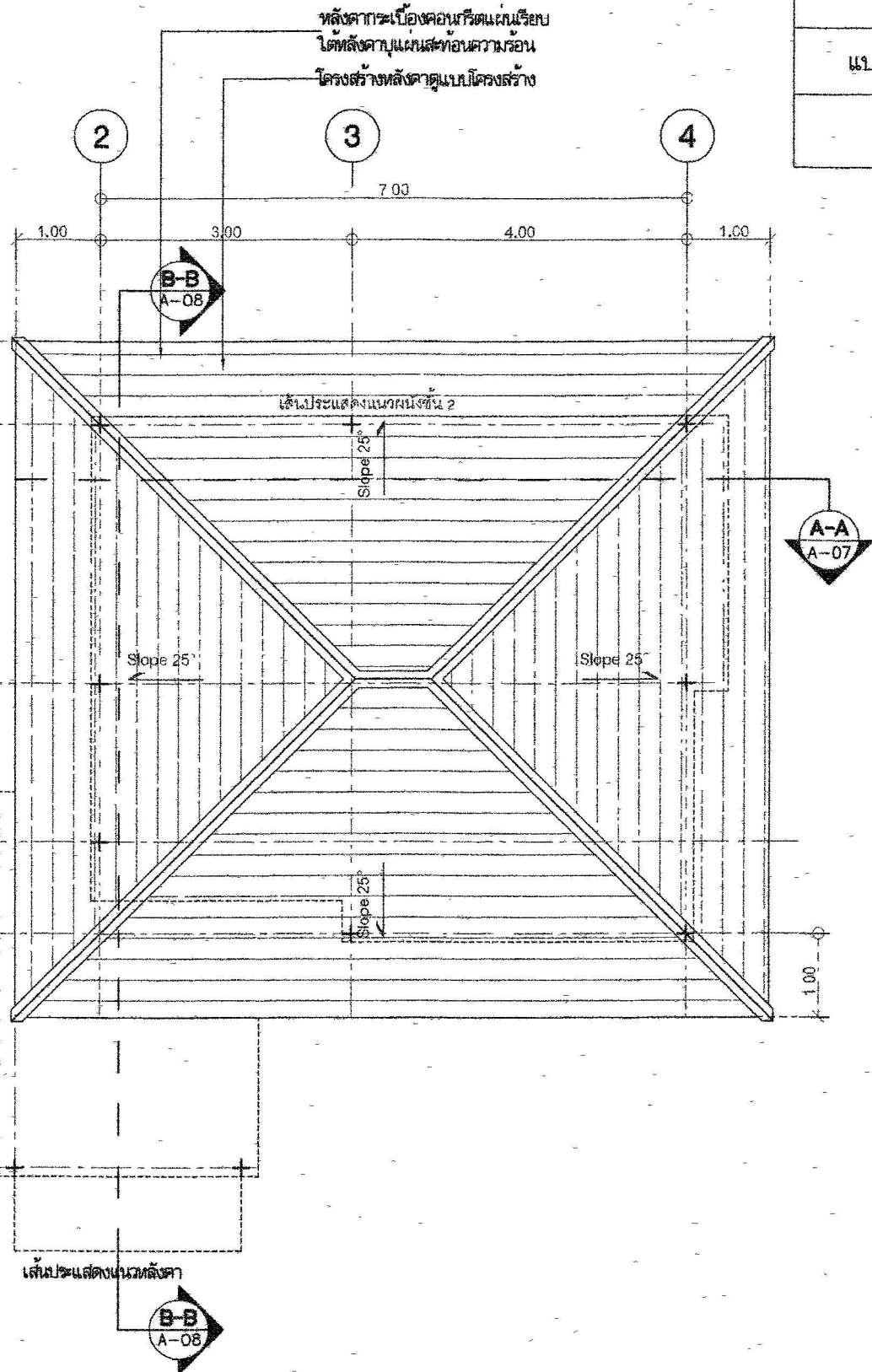
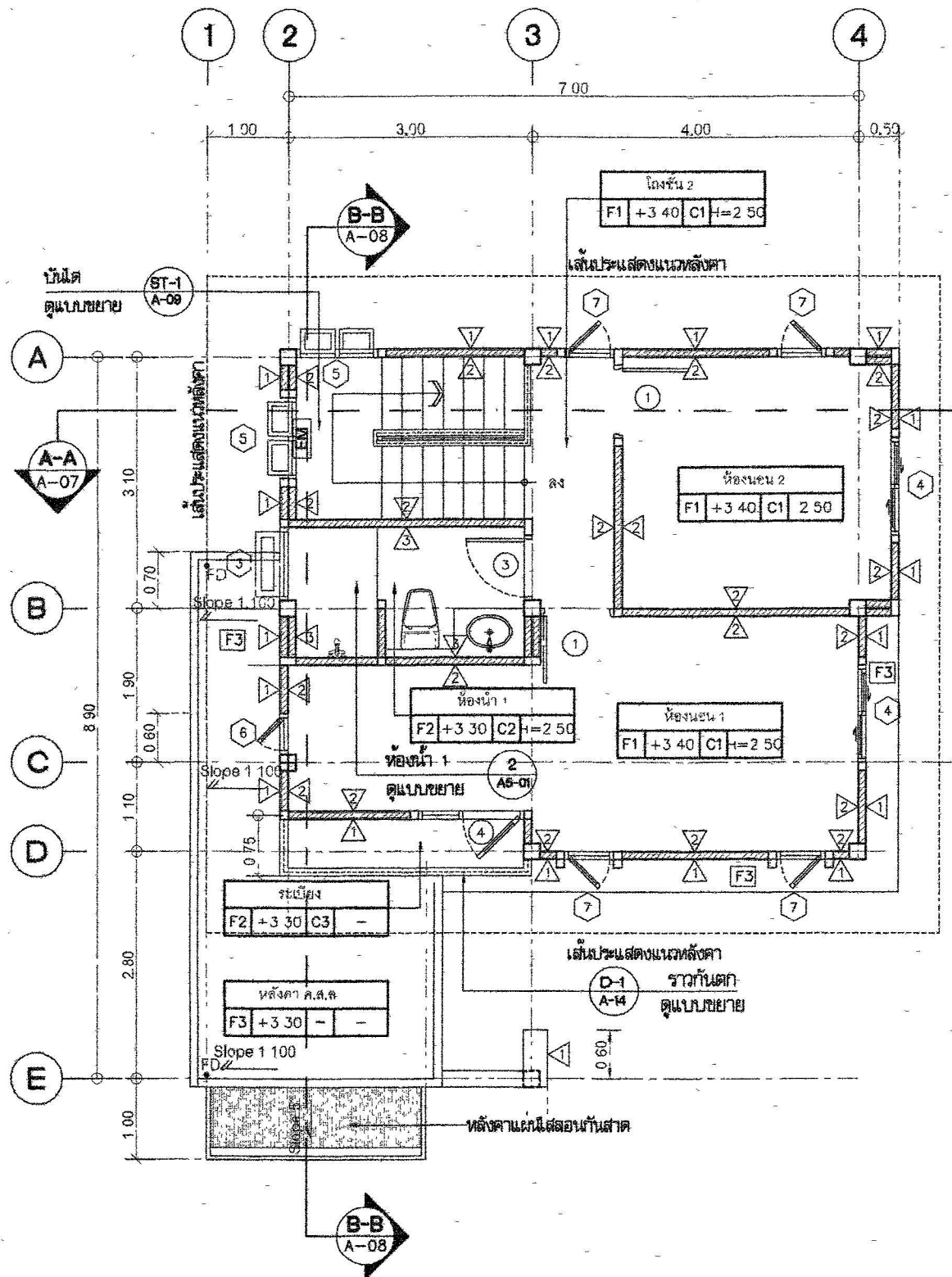

แปลนพื้นที่ 2
 มาตรฐาน 176

ถังดับเพลิงแบบมือถือ (Portable Fire Extinguisher)
 ไฟฉุกเฉิน ท่อไฟ LED กำลังสูง 9W จำนวน 2 ดวงต่อม
 ประตูแบบตัดควันแบบอัตโนมัติ นานกว่า 2 ชั่วโมง

แปลนหลังคา
 มาตรฐาน 176

ถังดับเพลิงแบบมือถือ (Portable Fire Extinguisher)
 ไฟฉุกเฉิน ท่อไฟ LED กำลังสูง 9W จำนวน 2 ดวงต่อม
 ประตูแบบตัดควันแบบอัตโนมัติ นานกว่า 2 ชั่วโมง

กรรมทางหลวง				
เขียน	วิภาส	คิด	วิภาส	ทจน
ออกแบบ	วิภาส	ตรวจ	วิภาส	
เห็นชอบ				ลงวันที่ 24/11/63
ผู้อำนวยการสำนักสำรวจและออกแบบ				
อนุญาต				ลงวันที่ 31/11/63
แทน อธิปไตย				

สำนักสำรวจและออกแบบ	
แบบเลขที่	แผนที่
A-08	8
แบบมาตรฐาน บ้านพักอาศัย 90 ตร.ม	
รูปด้าน 1, 2	

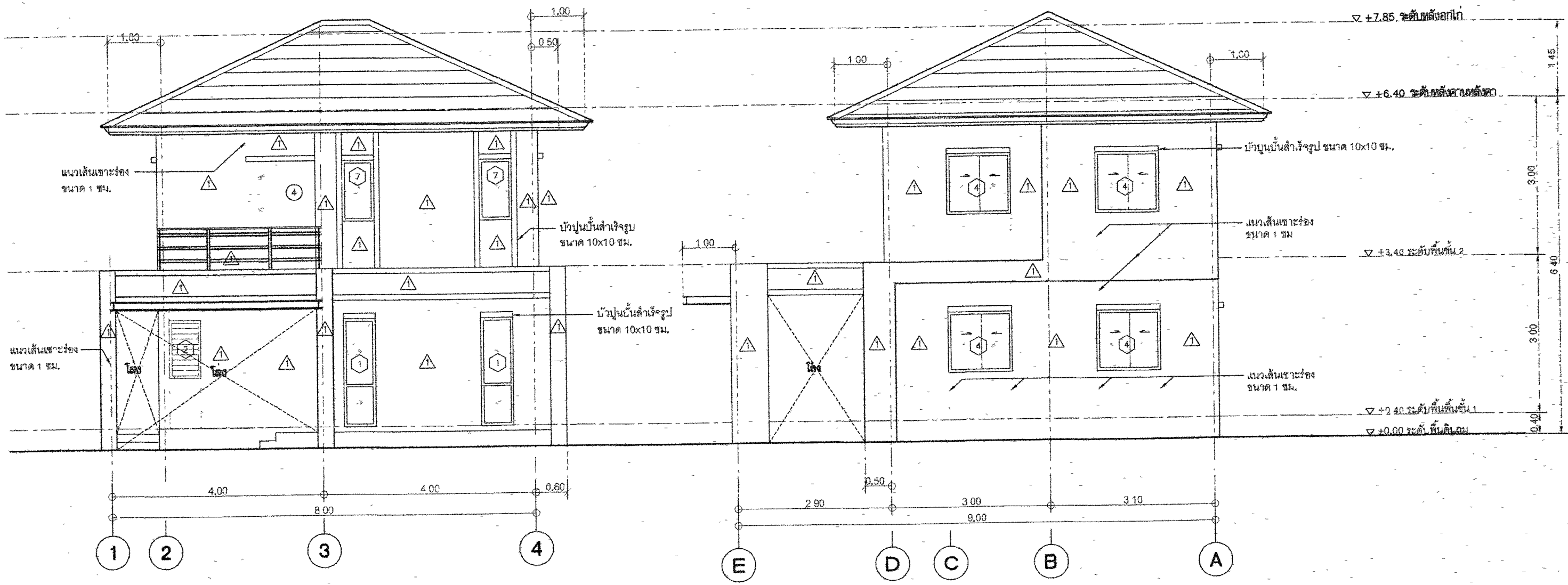

รูปด้าน 1

มาตราส่วน 1:75

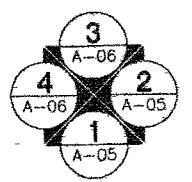

รูปด้าน 2

มาตราส่วน 1:75

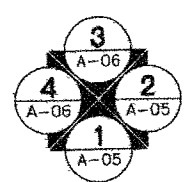

กรมทางหลวง				
เขียน	วิภาส	คิด	วิภาส	ทาน
ออกแบบ	วิภาส	วิภาส	วิภาส	วิภาส
เห็นชอบ	วิภาส	วิภาส	วิภาส	วิภาส
ผู้อำนวยการสำนักสำรวจและออกแบบ				
อนุญาต	วิภาส	วิภาส	วิภาส	วิภาส
				ลงวันที่ 31/1/63
แทน อธิปติ				

สำนักสำรวจและออกแบบ	
แบบเลขที่	แผ่นที่
A-09	9
แบบมาตรฐาน บ้านพักอาศัย 90 ตร.ม	
รูปด้าน 3,4	

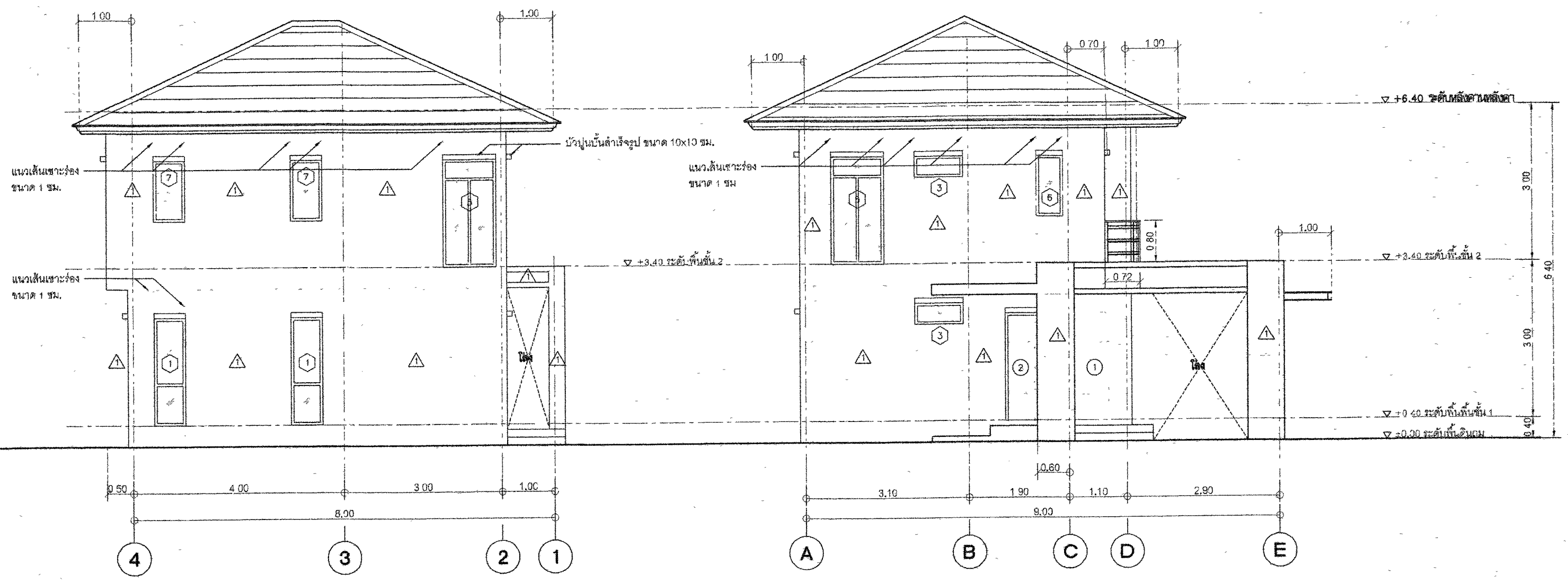

รูปด้าน 3
มาตราส่วน 1:75

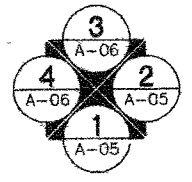

รูปด้าน 4
มาตราส่วน 1:75

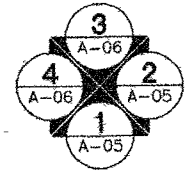

กรมทางหลวง		
เขียน	วิภาส	คัด
ออกแบบ	วิภาส	ตรวจ
เห็นชอบ	วิภาส	ลงวันที่ 24/1/63
ผู้อำนวยการสำนักสำรวจและออกแบบ		
อนุญาต	วิ.	ลงวันที่ 31/1/63
งาน อธิปัตย์		

สำนักสำรวจและออกแบบ	
แบบเลขที่	แผ่นที่
A-10	10
แบบมาตรฐาน บ้านพักอาศัย 90 ตร.ม	
รูปตัด A-A	

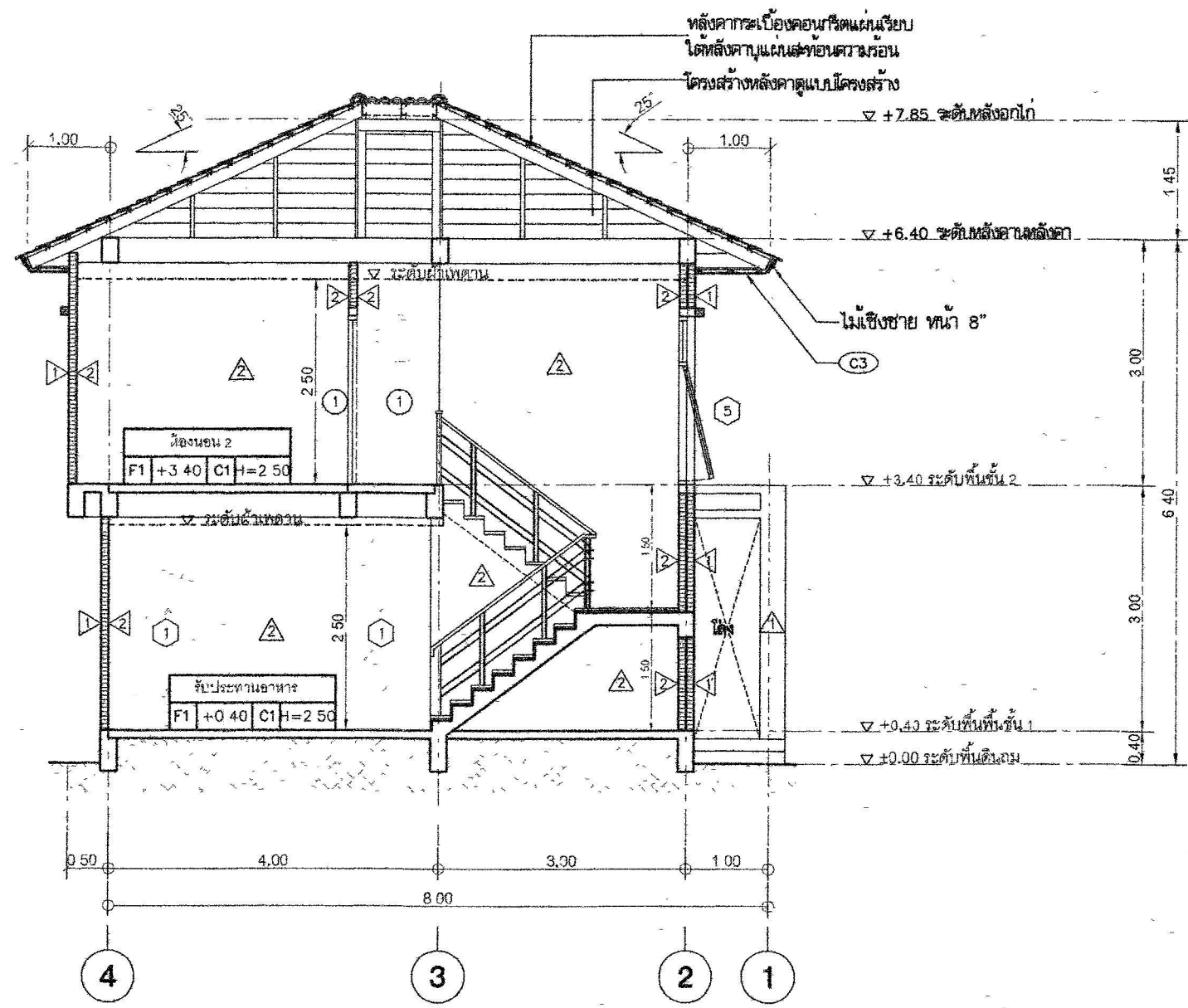

รูปตัด A-A
 มาตรฐาน 175

กรมทางหลวง			
เขียน	วิภาส	คัด	วิภาส
ออกแบบ	วิภาส	ตรวจ	วิภาส
เพินชอบ	201.1	ลงวันที่	24/1/63
ผู้อำนวยการสำนักสำรวจและออกแบบ			
อนุญาต	ป.	ลงวันที่	31/1/63
แทน อธิบดี			

สำนักสำรวจและออกแบบ	
แบบเลขที่	แผ่นที่
A-11	11
แบบมาตรฐาน บ้านพักอาศัย 90 ตร.ม	
รูปตัด B-B	

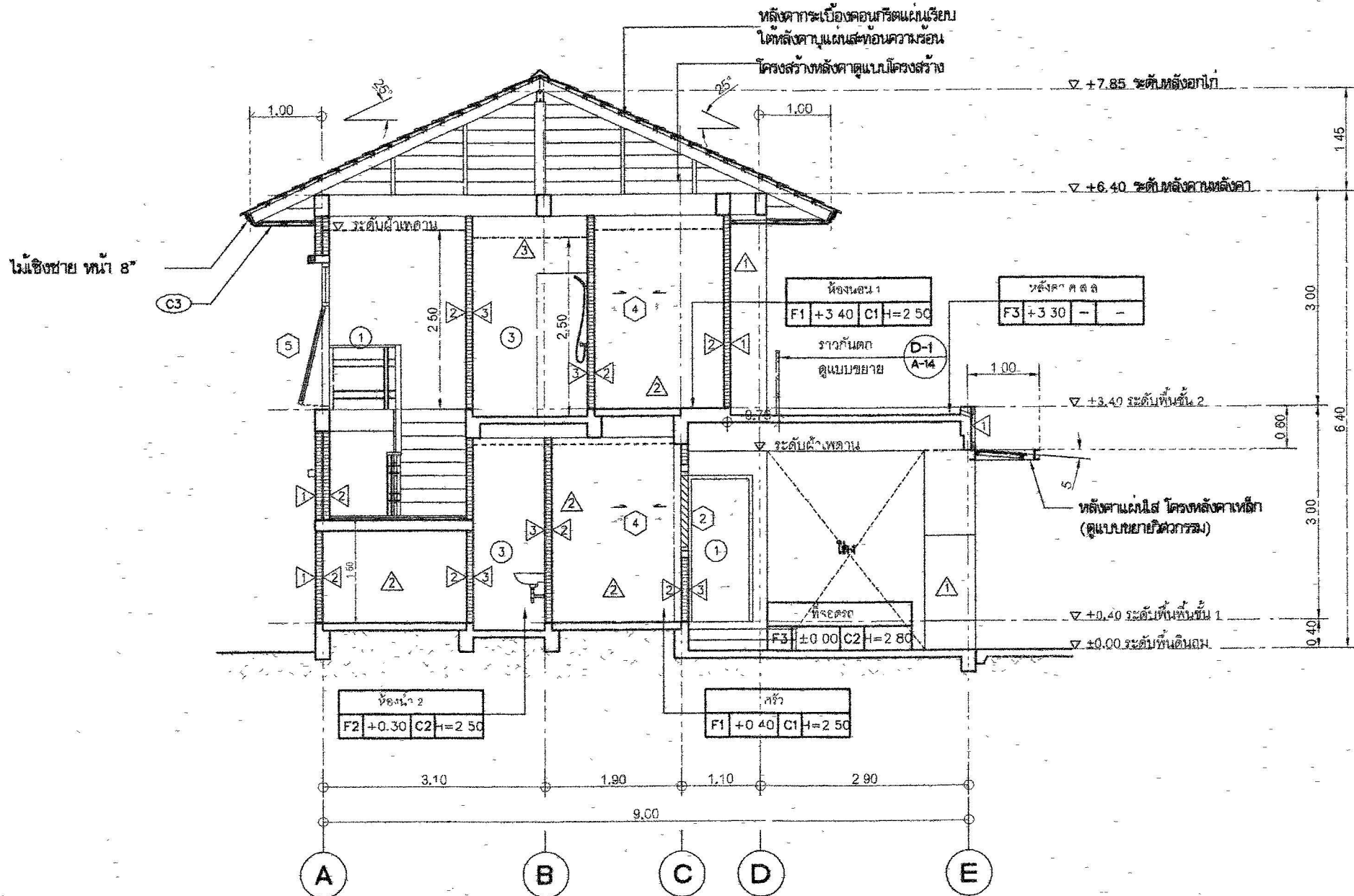

รูปตัด B-B

มาตราส่วน 1/75

กรมทางหลวง				
เขียน	วิภาส	คิด	วิภาส	ทาน
ออกแบบ	วิภาส	ตรวจ	วิภาส	
เห็นชอบ	X-p.i.s	ลงวันที่	24/1/63	
ผู้อำนวยการสำนักสำรวจและออกแบบ				
อนุญาต	↓	ลงวันที่	31/1/63	
แทน อธิบดี				

สำนักตรวจสอบและออกแบบ	
แบบเลขที่	แผ่นที่
A-12	12
แบบมาตรฐาน บ้านพักอาศัย 90 ตร.ม	
แบบขยายบันได ST-1	

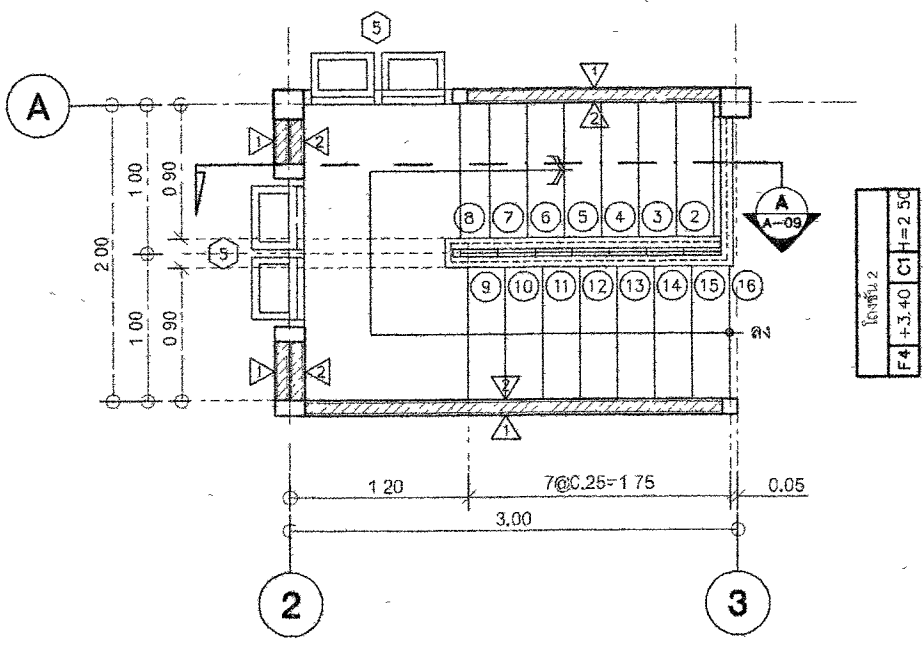

แบบขยายบันได ST-1 ชั้น 2

มาตราส่วน 1:50

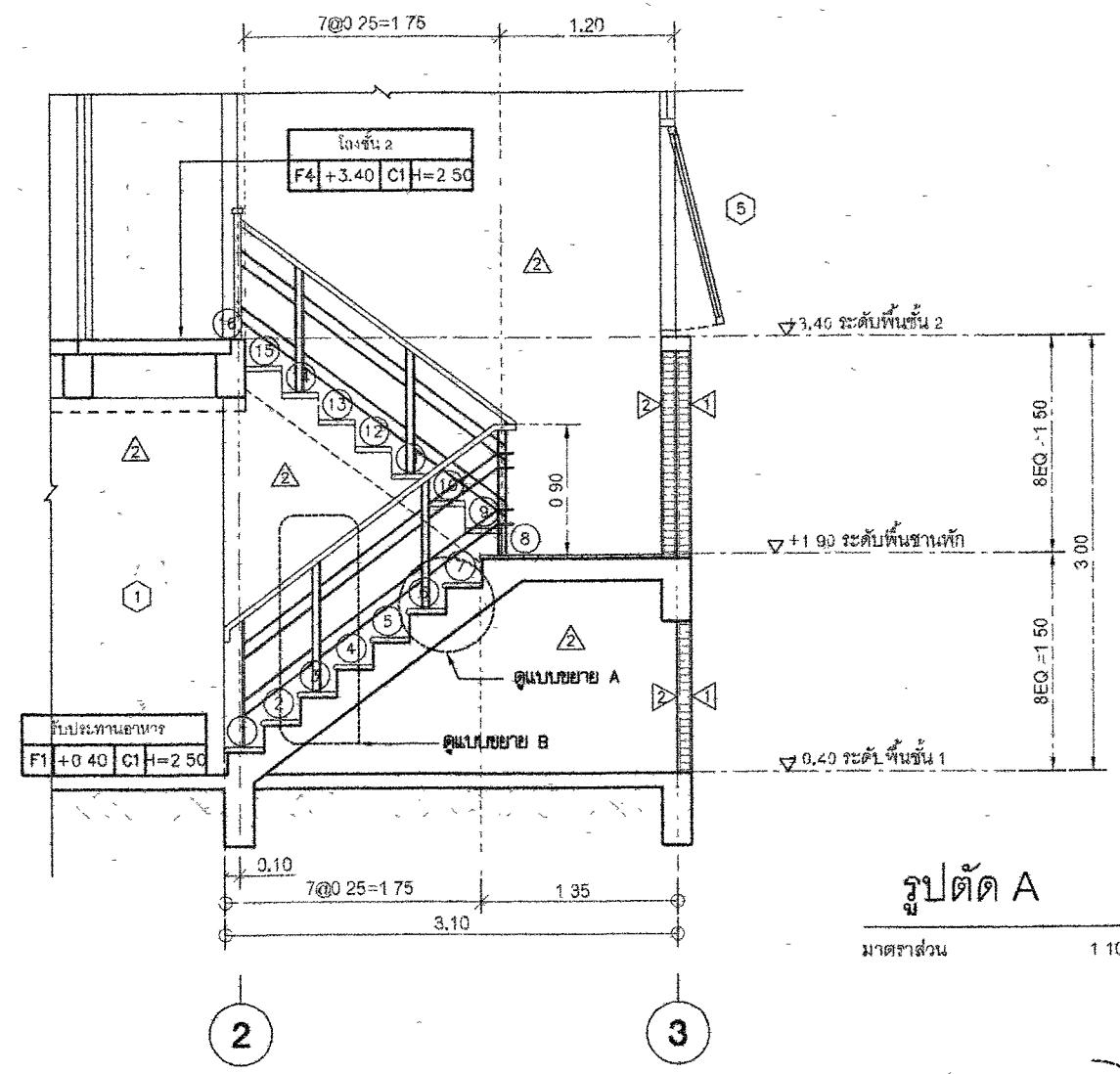

รูปตัด A

มาตราส่วน 1:10

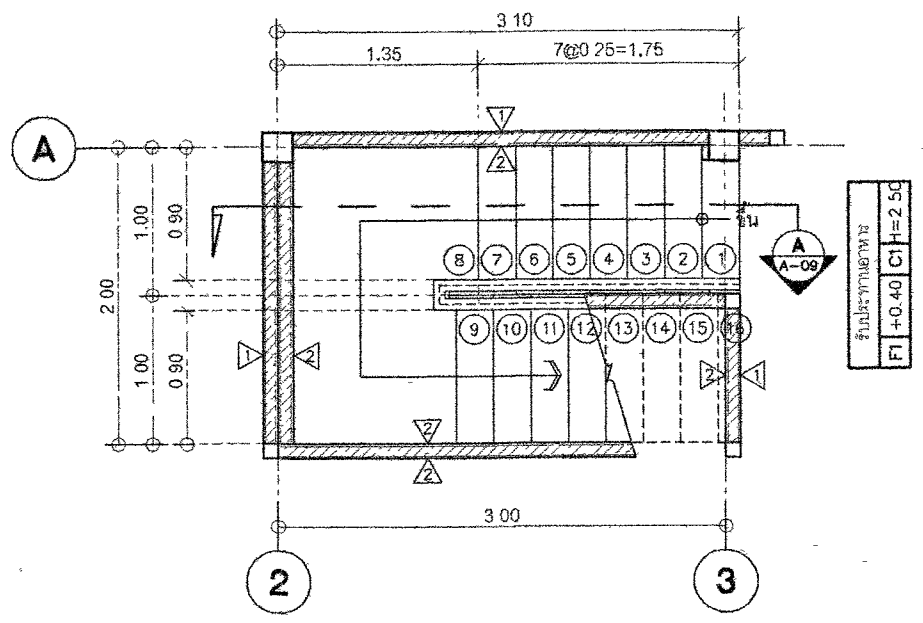

แบบขยายบันได ST-1 ชั้น 1

มาตราส่วน 1:50

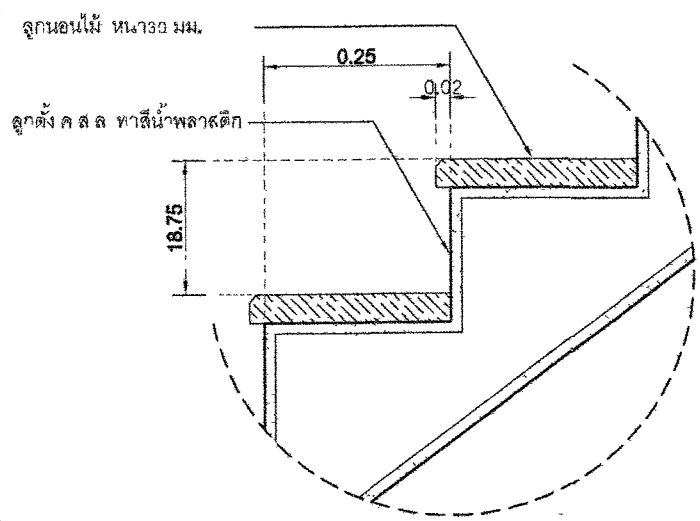

มาตราส่วน 1:10

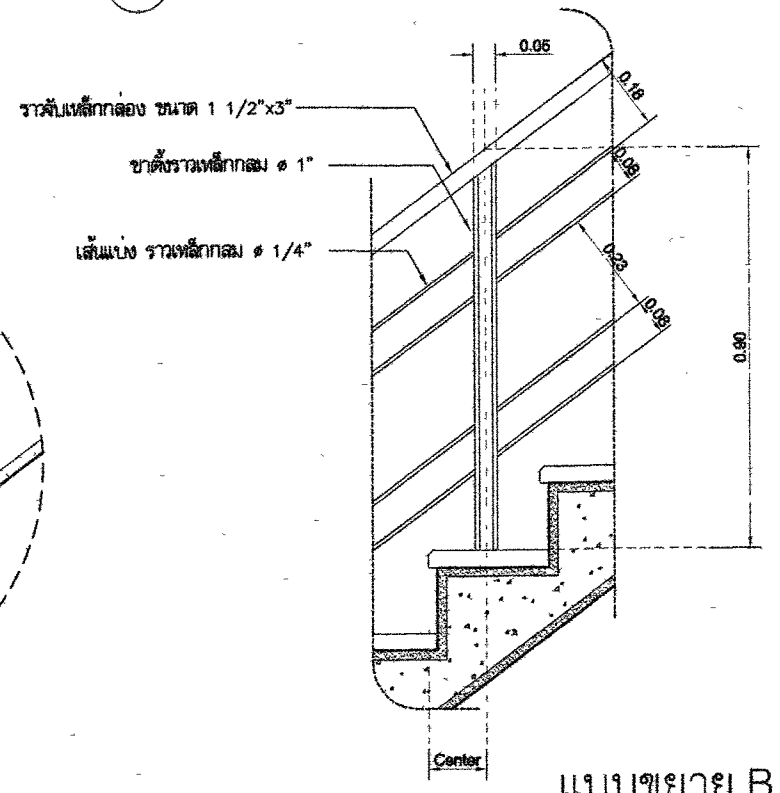

แบบขยาย B

มาตราส่วน NTS

กรมทางหลวง				
เขียน	วิภาส	คัต	วิภาส	ทาน
ออกแบบ	วิภาส	ตรวจ	วิภาส	
เห็นชอบ				ลงวันที่ 29/1/13
ผู้อำนวยการสำนักตรวจสอบและออกแบบ				
อนุมัติ				ลงวันที่ 31/1/13
แทน อธิปดี				

สำนักสำรวจและออกแบบ

แบบเลขที่

แผ่นที่

A-13

13

แบบมาตรฐาน บ้านพักอาศัย 90 ตร.ม

ตารางแสดงรายการสุขภัณฑ์

ตารางแสดงรายการสุขภัณฑ์

NO.	รายการ	รุ่น	ผลิตภัณฑ์	สี	รุ่น	ผลิตภัณฑ์	หมายเหตุ
WC	โถส้วมชักโครกนั่งราบ (FLUSH TANK)	TF-2894SCW	AMERICAN STANDARD	ขาว	B301	COTTO	หรือเทียบเท่า
SP.	สายฉีดชำระ	RH108W	KUDOS	ขาว	CT666N#WH	COTTO	หรือเทียบเท่า
LAV.1	อ่างล้างหน้าชนิดฝังใต้เคาน์เตอร์	TF-476S	AMERICAN STANDARD	ขาว	C007	COTTO	หรือเทียบเท่า
K.1	ก๊อกน้ำเย็นอ่างล้างหน้า	WS-0901 M	Watson	-	F14*01	LABELLE	หรือเทียบเท่า
LAV.2	อ่างล้างหน้าชนิดแขวน	TF-0933-WT	AMERICAN STANDARD	ขาว	C-313-CT160-C8	COTTO	หรือเทียบเท่า
K.2	ก๊อกน้ำเย็นอ่างล้างหน้า	F14101	LABELLE	-	CT169(HM)	COTTO	หรือเทียบเท่า
	- ตะเดี้ออ่างล้างหน้าแบบกด	A-8016A-N	AMERICAN STANDARD	-	CT673(HM)	COTTO	หรือเทียบเท่า
	- ท่อน้ำทิ้งอ่างล้างหน้า	A-8102-N	AMERICAN STANDARD	-	P340 SP25	MOGEN	หรือเทียบเท่า
	- สายน้ำดี	A-800 20	AMERICAN STANDARD	-	26	DUSS	หรือเทียบเท่า
	- สติ๊กเกอร์	ZX02	ICON	-	CT179(HM)	COTTO	หรือเทียบเท่า
T.	ก๊อกล้างพื้น	WS-0306L	Watson	-	CT1152C36	COTTO	หรือเทียบเท่า
SW.	ชุดฝักบัว แบบติดผนัง พร้อมชุดฝักบัวสายอ่อน	A-7003C-A	American Standard	-	GF-26-400-50	KARAT	หรือเทียบเท่า
SH.	ที่ใส่สบู่ (เซรามิก)	TF-9300	American Standard	ขาว	C805	COTTO	หรือเทียบเท่า
PH.	ที่ใส่กระดาษชำระ (เซรามิก)	TF-9002	American Standard	-	C815	COTTO	หรือเทียบเท่า
TR.	ราวแขวนผ้า (สแตนเลส)	K-2501-53-N	American Standard	-	82664 ANUTHORN-RA	RALAND	หรือเทียบเท่า
FD	ตะแกรงดักกลิ่น FLOOR DRAIN 2"	07FDFS2	KNACK	-	CT640Z1(HM)	COTTO	หรือเทียบเท่า
M1.	กระจกเงากระจกเงาเดี่ยว 60x70 ซม. หนา 6 มม.						
M2	กระจกเงากระจกเดี่ยวรูปกรอบพลาสติก พร้อมชั้นวางของ						

ตารางแสดงระยะความสูงสุขภัณฑ์

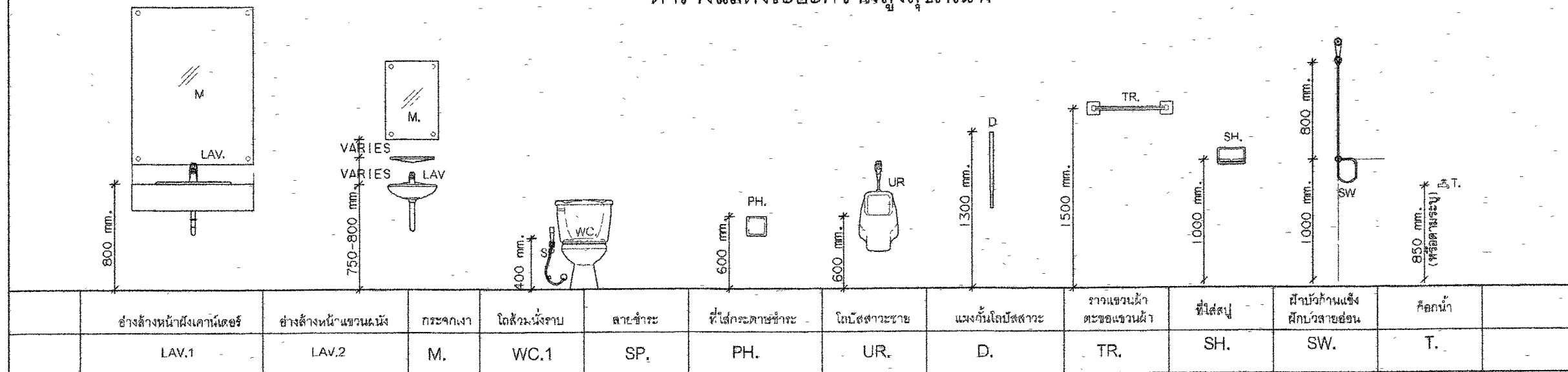

กรมทางหลวง

เขียน	วิภาส	ศักดิ์	วิภาส	ทาน
ออกแบบ	วิภาส	ศักดิ์	วิภาส	ทาน
เห็นชอบ				ลงวันที่ 24/1/63
อนุมัติ				ลงวันที่ 31/1/63

หมายเหตุ
วัสดุอุปกรณ์ที่ระบุในแบบนี้ สามารถใช้วัสดุอุปกรณ์ที่มีคุณสมบัติเทียบเท่าได้
โดยได้รับความเห็นชอบจากสำนักเจ้าของงาน

แทน อธิปไตย

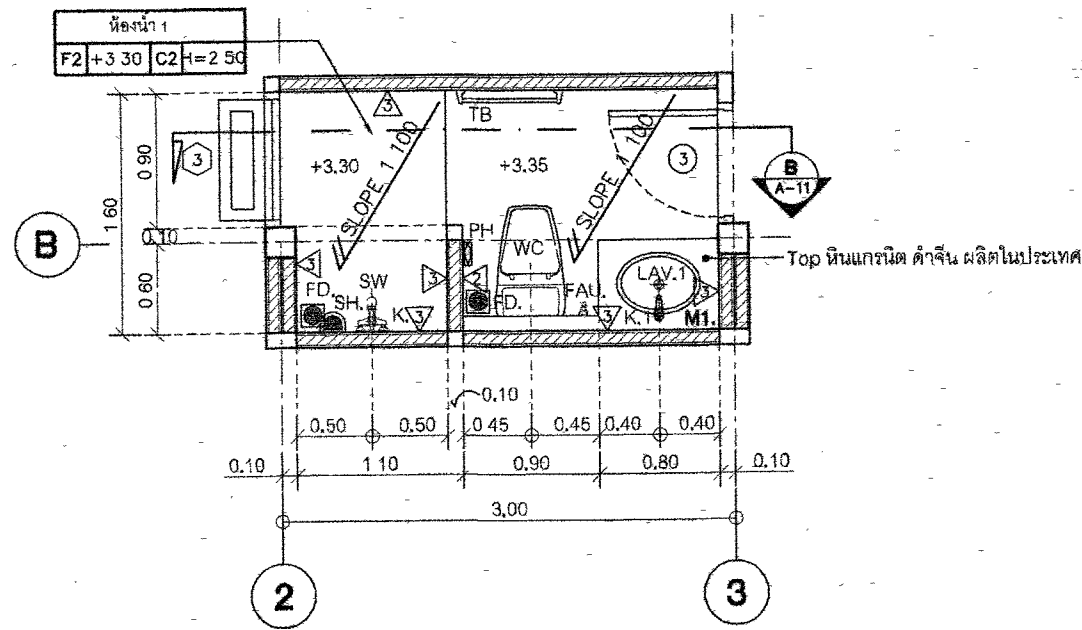

แบบขยายห้องน้ำ 1

มาตราส่วน 1:50

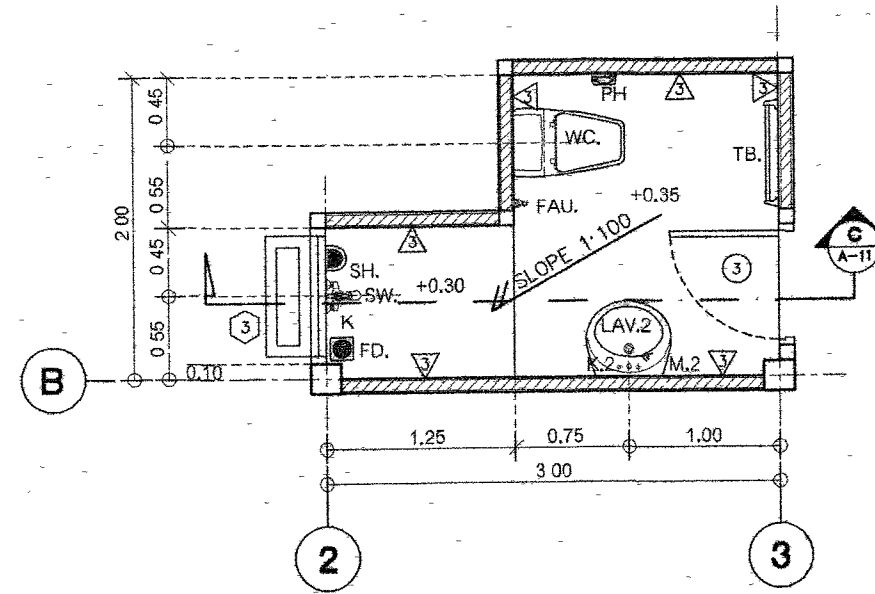

แบบขยายห้องน้ำ 2

มาตราส่วน 1:50

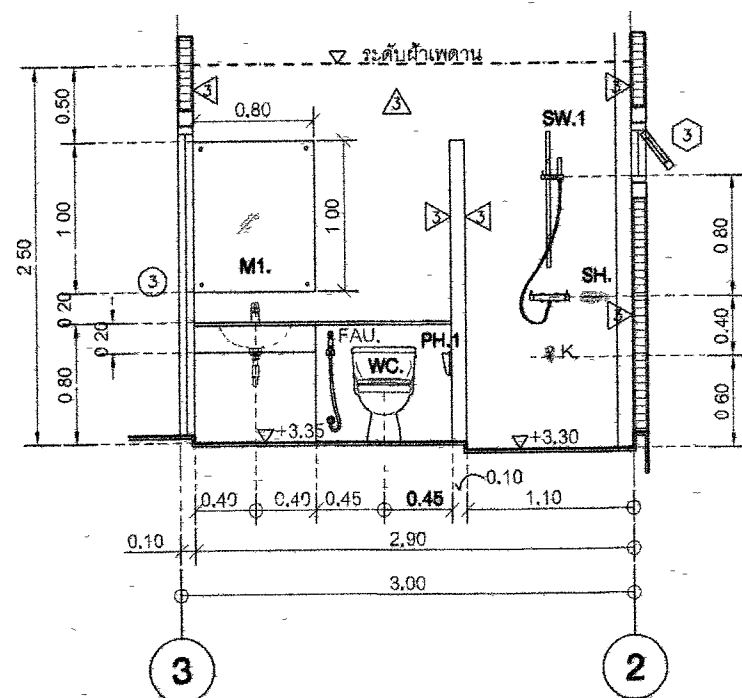

รูปตัด B

มาตราส่วน 1:50

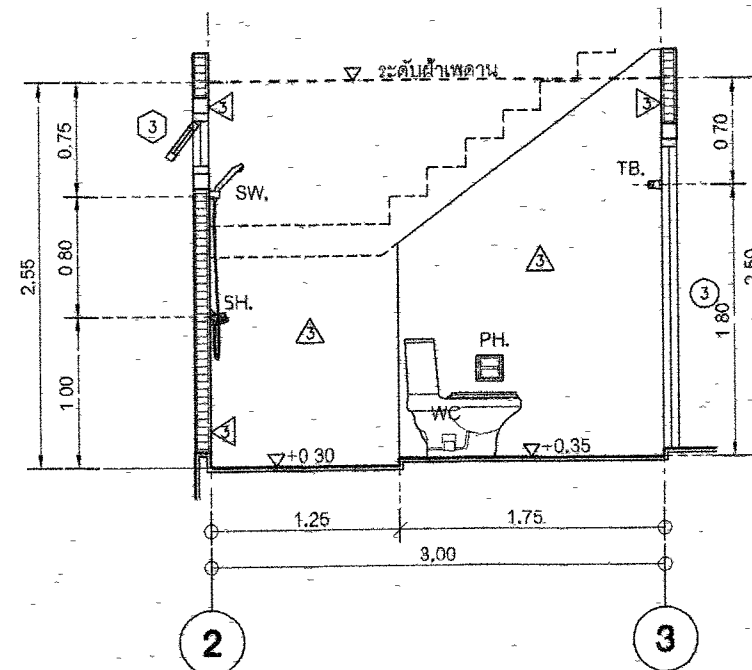

รูปตัด C

มาตราส่วน 1:50

กรมทางหลวง

เขียน ธีรภักดิ์ คัด ธีรภักดิ์ ทาน *[Signature]*

ออกแบบ *[Signature]* ตรวจสอบ *[Signature]*

เห็นชอบ *[Signature]* ลงวันที่ 24/11/63

ผู้ควบคุมการก่อสร้างและออกแบบ

อนุญาต *[Signature]* ลงวันที่ 31/11/63

แทน อธิปดี

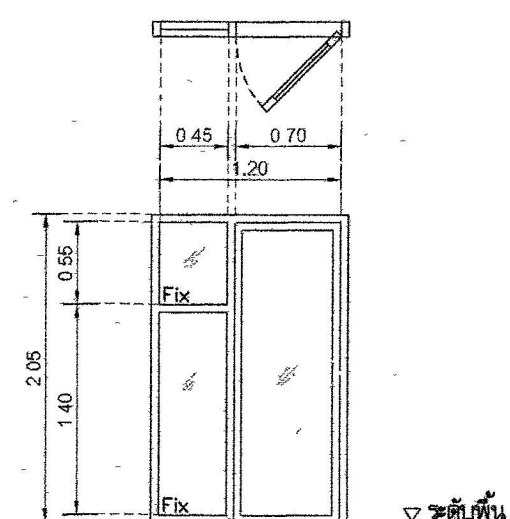
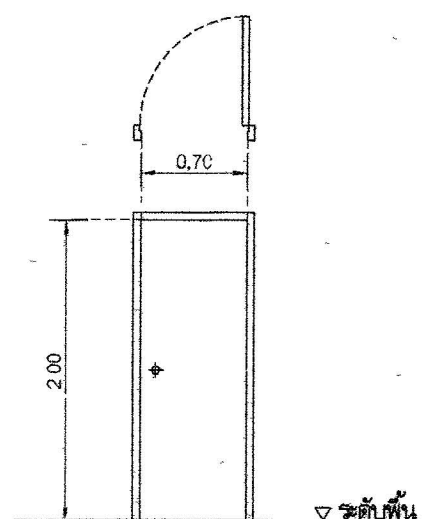
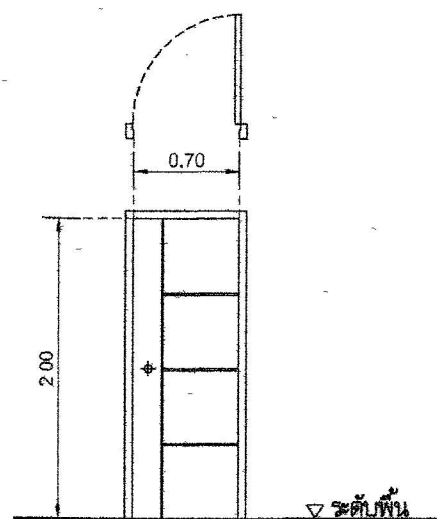
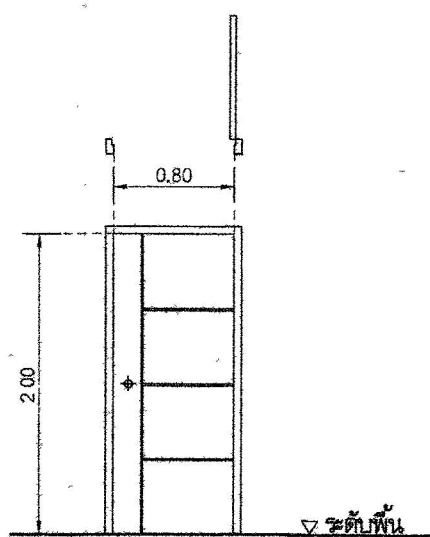

① ประตูบานเปิดเดี่ยว		โถงทางเข้า		② ประตูบานเปิดเดี่ยว		ห้องครัว		③ ประตูบานเปิดเดี่ยว		ห้องน้ำ		④ ประตูบานเปิดเดี่ยว พร้อมช่องแสงด้านข้าง		ห้องนอน 1	
วงกบ	UPVC 2"x4"	วงกบ	UPVC 2"x4"	วงกบ	UPVC 2"x4"	วงกบ	UPVC	วงกบ	อลูมิเนียมอบขาว 2"x4"	วงกบ	อลูมิเนียมอบขาว 2"x4"	วงกบ	อลูมิเนียมอบขาว 2"x4"	วงกบ	อลูมิเนียมอบขาว 2"x4"
กรอบบาน	UPVC ลายไม้	กรอบบาน	UPVC ลายไม้	กรอบบาน	UPVC ลายไม้	กรอบบาน	UPVC ขาว	กรอบบาน	อลูมิเนียมอบขาว 2"x4"	กรอบบาน	อลูมิเนียมอบขาว 2"x4"	กรอบบาน	อลูมิเนียมอบขาว 2"x4"	กรอบบาน	อลูมิเนียมอบขาว 2"x4"
ลูกบิด	-	ลูกบิด	-	ลูกบิด	-	ลูกบิด	-	ลูกบิด	-	ลูกบิด	-	ลูกบิด	กระจกใสหนา 6 มม.	ลูกบิด	กระจกใสหนา 6 มม.
ช่องแสง	-	ช่องแสง	-	ช่องแสง	-	ช่องแสง	-	ช่องแสง	-	ช่องแสง	-	ช่องแสง	สีเขียวตัดแสง	ช่องแสง	สีเขียวตัดแสง
บานพับ / ล้อเลื่อน	-	บานพับ / ล้อเลื่อน	-	บานพับ / ล้อเลื่อน	-	บานพับ / ล้อเลื่อน	-	บานพับ / ล้อเลื่อน	-	บานพับ / ล้อเลื่อน	-	บานพับ / ล้อเลื่อน	-	บานพับ / ล้อเลื่อน	-
มือจับ	อุปกรณ์บานเปิด	มือจับ	อุปกรณ์บานเปิด	มือจับ	อุปกรณ์บานเปิด	มือจับ	อุปกรณ์บานเปิด	มือจับ	อุปกรณ์บานเปิด	มือจับ	อุปกรณ์บานเปิด	มือจับ	อุปกรณ์บานเปิดเดี่ยว	มือจับ	อุปกรณ์บานเปิดเดี่ยว
กลอน/อุปกรณ์ล็อก	ตามมาตรฐานผู้ผลิต	กลอน/อุปกรณ์ล็อก	ตามมาตรฐานผู้ผลิต	กลอน/อุปกรณ์ล็อก	ตามมาตรฐานผู้ผลิต	กลอน/อุปกรณ์ล็อก	ตามมาตรฐานผู้ผลิต	กลอน/อุปกรณ์ล็อก	ตามมาตรฐานผู้ผลิต	กลอน/อุปกรณ์ล็อก	ตามมาตรฐานผู้ผลิต	กลอน/อุปกรณ์ล็อก	ตามมาตรฐานผู้ผลิต	กลอน/อุปกรณ์ล็อก	ตามมาตรฐานผู้ผลิต
อื่นๆ	-	อื่นๆ	-	อื่นๆ	-	อื่นๆ	-	อื่นๆ	-	อื่นๆ	-	อื่นๆ	-	อื่นๆ	-

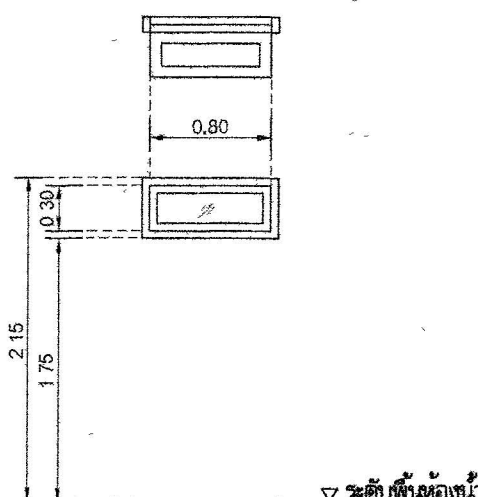
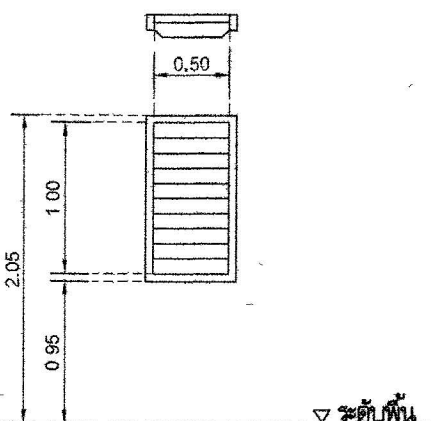
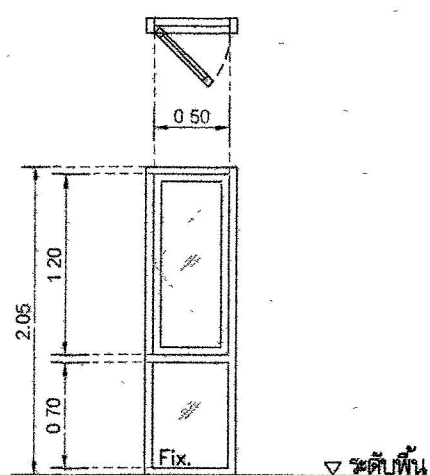

แบบขยายประตู-หน้าต่าง 1

มาตราส่วน 1:50

① หน้าต่างบานเปิดเดี่ยวพร้อมหน้าต่างบานติดตาย		ห้องน้ำ		② หน้าต่างบานเกล็ด		ห้องครัว		③ หน้าต่างบานกระทุ้ง		ห้องน้ำ	
วงกบ	อลูมิเนียมอบขาว 2"x4"	วงกบ	อลูมิเนียมอบขาว 2"x4"	วงกบ	อลูมิเนียมอบขาว 2"x4"	วงกบ	อลูมิเนียมอบขาว 2"x4"	วงกบ	อลูมิเนียมอบขาว 2"x4"	วงกบ	อลูมิเนียมอบขาว 2"x4"
กรอบบาน	อลูมิเนียมอบขาว	กรอบบาน	-	กรอบบาน	-	กรอบบาน	-	กรอบบาน	-	กรอบบาน	-
ลูกบิด	กระจกสีเขียวตัดแสงหนา 6 มม.	ลูกบิด	บานเกล็ดสีเขียวตัดแสงหนา 6 มม.	ลูกบิด	บานเกล็ดสีเขียวตัดแสงหนา 6 มม.	ลูกบิด	กระจกฝ้าหนา 6 มม.	ลูกบิด	กระจกฝ้าหนา 6 มม.	ลูกบิด	กระจกฝ้าหนา 6 มม.
ช่องแสง	กระจกสีเขียวตัดแสงหนา 6 มม.	ช่องแสง	-	ช่องแสง	-	ช่องแสง	-	ช่องแสง	-	ช่องแสง	-
บานพับ / ล้อเลื่อน	-	บานพับ / ล้อเลื่อน	-	บานพับ / ล้อเลื่อน	-	บานพับ / ล้อเลื่อน	-	บานพับ / ล้อเลื่อน	-	บานพับ / ล้อเลื่อน	-
มือจับ	อุปกรณ์บานเปิด	มือจับ	อุปกรณ์บานเกล็ด	มือจับ	อุปกรณ์บานกระทุ้ง	มือจับ	อุปกรณ์บานกระทุ้ง	มือจับ	อุปกรณ์บานกระทุ้ง	มือจับ	อุปกรณ์บานกระทุ้ง
กลอน/อุปกรณ์ล็อก	ตามมาตรฐานผู้ผลิต	กลอน/อุปกรณ์ล็อก	ตามมาตรฐานผู้ผลิต	กลอน/อุปกรณ์ล็อก	ตามมาตรฐานผู้ผลิต	กลอน/อุปกรณ์ล็อก	ตามมาตรฐานผู้ผลิต	กลอน/อุปกรณ์ล็อก	ตามมาตรฐานผู้ผลิต	กลอน/อุปกรณ์ล็อก	ตามมาตรฐานผู้ผลิต
อื่นๆ	-	อื่นๆ	-	อื่นๆ	-	อื่นๆ	-	อื่นๆ	-	อื่นๆ	-

กรมทางหลวง

เขียน วิชาต คัด วิชาต ทาน

ออกแบบ วิชาต วิชาต วิชาต

เห็นชอบ วิชาต ลงวันที่ 29/1/63

ผู้อำนวยการสำนักสำรวจและออกแบบ

อนุญาต วิชาต ลงวันที่ 31/1/63

แพน อธิปดี

สำนักสำรวจและออกแบบ	
แบบเลขที่	แผ่นที่
A-16	16
แบบมาตรฐาน บ้านพักอาศัย 90 ตร.ม	
แบบขยายประตู-หน้าต่างต่าง 2	

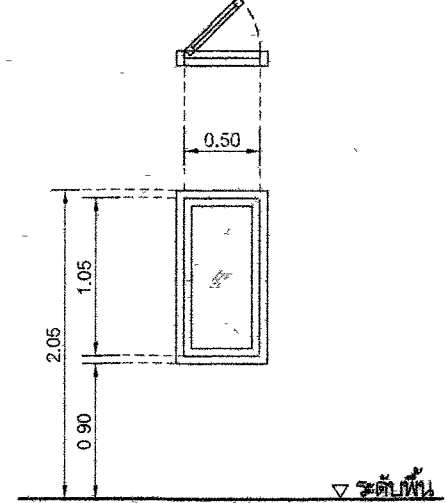
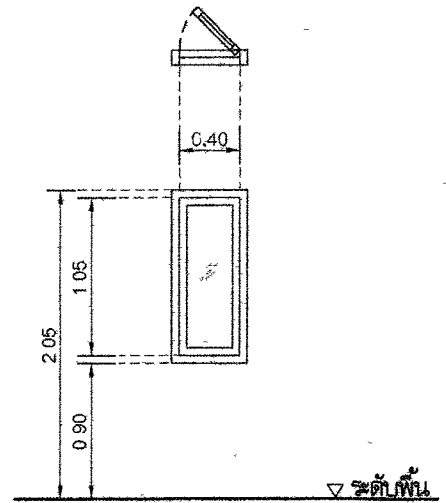
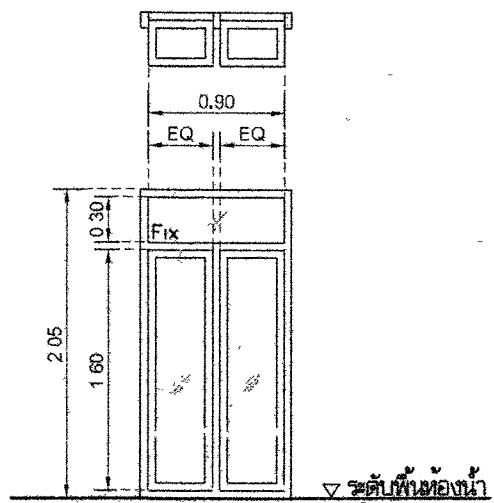

๕ หน้าต่างบานกระทุ้ง พร้อมช่องแสงด้านบน	โถงบันได	๖ หน้าต่างบานเปิดเดี่ยว	ห้องนอน 1	๗ หน้าต่างบานเปิดเดี่ยว	ห้องนอน 1
อลูมิเนียมขอบขาว 2"x4"		วงกบ	อลูมิเนียมขอบขาว 2"x4"	วงกบ	อลูมิเนียมขอบขาว 2"x4"
อลูมิเนียมขอบขาว		กรอบบาน	อลูมิเนียมขอบขาว	กรอบบาน	อลูมิเนียมขอบขาว
กระจกสีเขียวตัดแสง 6 มม.		ลูกพับ	กระจกสีเขียวตัดแสงหนา 6 มม.	ลูกพับ	กระจกสีเขียวตัดแสงหนา 6 มม.
กระจกสีเขียวตัดแสง 6 มม.		ช่องแสง	-	ช่องแสง	-
บานพับ / ล้อเลื่อน		บานพับ / ล้อเลื่อน		บานพับ / ล้อเลื่อน	
อุปกรณ์บานกระทุ้ง		มือจับ	อุปกรณ์บานเปิดเดี่ยว	มือจับ	อุปกรณ์บานเปิดเดี่ยว
กลอนอุปกรณ์ล็อก	ตามมาตรฐานผู้ผลิต	กลอนอุปกรณ์ล็อก	ตามมาตรฐานผู้ผลิต	กลอนอุปกรณ์ล็อก	ตามมาตรฐานผู้ผลิต
		อื่นๆ		อื่นๆ	

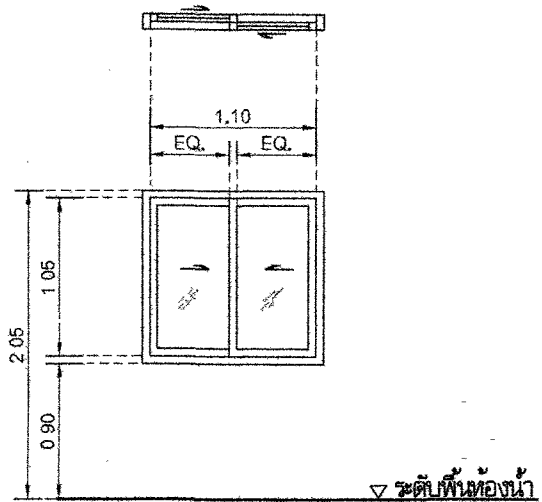

แบบขยายประตู-หน้าต่าง 2
มาตราส่วน 1:50

๘ หน้าต่างบานเลื่อนสลับ	ห้องรับแขก
วงกบ	อลูมิเนียมขอบขาว 2"x4"
กรอบบาน	อลูมิเนียมขอบขาว
ลูกพับ	กระจกสีเขียวตัดแสงหนา 6 มม.
ช่องแสง	กระจกสีเขียวตัดแสงหนา 6 มม.
บานพับ / ล้อเลื่อน	
มือจับ	อุปกรณ์บานเลื่อนสลับ
กลอนอุปกรณ์ล็อก	ตามมาตรฐานผู้ผลิต
อื่นๆ	

กรมทางหลวง				
เขียน	รวิภาส	คิด	รวิภาส	ทาน
ออกแบบ	วิภาส	ตรวจ	วิภาส	
เห็นชอบ	วิภาส	ลงวันที่	29/1/63	
ผู้อำนวยการสำนักสำรวจและออกแบบ				
อนุญาต	วิภาส	ลงวันที่	29/1/63	
แทน อธิปติ				

สำนักสำรวจและออกแบบ	
แบบเลขที่	แผ่นที่
A-17	17
แบบมาตรฐาน บ้านพักอาศัย 90 ตร.ม	
แบบขยาย D-1 (ราวกันตก)	

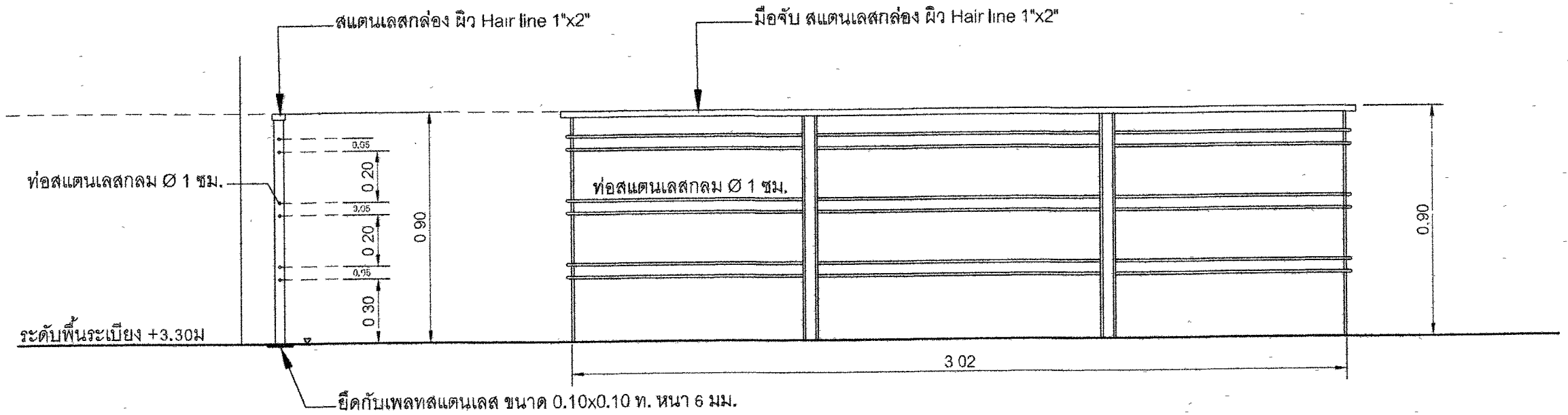

แบบขยาย D-1 (ราวกันตก)

มาตราส่วน 1:20

กรมทางหลวง				
เขียน	วิภาส	คิด	วิภาส	ทาน <i>[Signature]</i>
ออกแบบ	<i>[Signature]</i>	ตรวจ	<i>[Signature]</i>	
เห็นชอบ	<i>[Signature]</i>	ลงวันที่	24/1/63	
ผู้อำนวยการสำนักสำรวจและออกแบบ				
อนุญาต	<i>[Signature]</i>	ลงวันที่	31/1/63	
แทน อธิปติ				

1. วัสดุก่อสร้าง MATERIALS

1.1 คอนกรีต (CONCRETE)

- ก) ถ้าไม่ได้ระบุไว้เป็นอย่างอื่นในส่วนเฉพาะโครงสร้างนั้นๆ คอนกรีตชั้นคุณภาพต่างๆ ที่ใช้ต้องมีคุณสมบัติที่เหมาะสมโดยมีการต้านแรงอัดเมื่ออายุ 28 วัน ของแ่งคอนกรีตต้องตรงๆ ขนาด 15 x 30 ซม. ดังนี้
 - คอนกรีตที่ใช้หล่อโครงสร้างคอนกรีตอัดแรง เช่น พื้น เสา เข็ม ต้องไม่น้อยกว่า 360 กก./ตร.ซม.
 - คอนกรีตที่ใช้หล่อโครงสร้างทั่วไป เช่น เสา คาน กว้าง และ ฐานราก ต้องไม่น้อยกว่า 210 กก./ตร.ซม.
 - คอนกรีตที่ใช้สำหรับพื้นห้องน้ำและอาคารที่ต้องสัมผัสน้ำยากันซึม
 - คอนกรีตเหนียว ต้องไม่น้อยกว่า 150 กก./ตร.ซม.

1.2 เหล็กเสริม (REINFORCEMENT)

- SR 24 (FOR RB6 RB9)
- SD 40 (FOR DB10, DB12, DB16, DB20, DB25)

2 รายละเอียดเกี่ยวกับเหล็กเสริม (ARRANGEMENT OF BAR)

2.1 การงอ 180 องศา สำหรับเหล็กเสริมหลัก (SEMI-CIRCULAR HOOK FOR MAIN BAR)

เหล็กเสริมข้อนี้ไม่ต้องงอข้อ ยกเว้นเหล็กเสริมหลัก ที่แต่ละมุมของเสาและคาน FOR DEFORMED BAR, EXCEPT CONNER BAR OF COLUMN GIRDER AND BEAM.

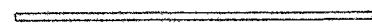

เหล็กกลมต้องงอข้อ 180 องศา ที่ปลายทุกเส้นรวมทั้งเหล็กข้อข้อซึ่งเป็นเหล็กเสริมหลักที่แต่ละมุมของเสาและคาน FOR ROUND BAR INCLUDE CONER BAR OF COLUMN GIRDER AND BEAM.

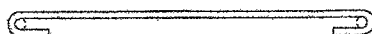

2.2 ระยะฝังปลายของเหล็กเสริม (ANCHOR LENGTH)

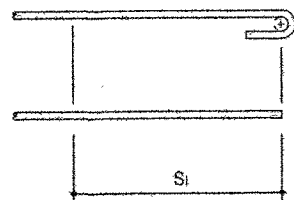

ชนิดของเหล็กเสริม	เหล็กเสริมทั่วไป (S ₁)	เหล็กเสริมของคานและพื้น (S ₂)	
		พื้น	คาน
SR 24	35 db W/HOOK	25 db W/HOOK	150 mm.
SD 40	35 db	25 db	> 150 mm. AND *9 db

db = ขนาดเส้นผ่าศูนย์กลางของเหล็กเสริม

2.3 มาตรฐานการงอ (STANDARD HOOK)

การงอแบบต่างๆ	SR 24	SD 40
การงอ 135 องศา เหล็กเสริมรูปตัวคานและเหล็กปลอกเสา		
การงอ 90 องศา สำหรับเหล็กพื้นและผนัง		
การงอ 90 องศา สำหรับรูปตัวคานและปลอกเสาสำหรับพื้นและผนัง ซึ่ง db < 16 มม.		
การงอข้อที่น้อยกว่า 90 องศา สำหรับเหล็กคาน		

2.4 ระยะทับของเหล็กเสริม (LAP JOINT)

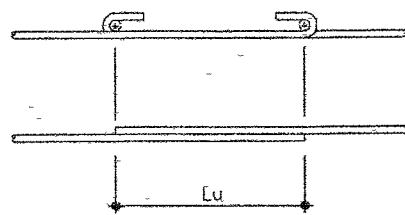

ชนิดของเหล็กเสริม	Lu
SR 24	35 db W/HOOK
SD 40	40 db OR 30 db W/HOOK

2.5 ระยะที่น้อยที่สุดของผิวคอนกรีตที่หุ้มเหล็กเสริม (MINIMUM COVERAGE)

ชนิดของโครงสร้าง	ระยะที่น้อยที่สุดของคอนกรีตที่หุ้มเหล็กเสริม (มม.)	
	พื้น ผนัง เสา คาน	ฐานราก
ไม่สัมผัสดินโดยตรง	25-30	75
สัมผัสดินโดยตรง	25	75

3. พื้น คสล. (SLAB)

3.1 ระยะช่องว่างระหว่างเหล็กเสริม (CLEAR DISTANCE OF BAR)

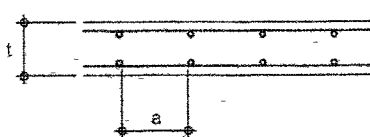

- a > db และ 25 mm
- a < 4/3 เท่าของมวลรวมที่ใหญ่ที่สุด
- a < 3t และ 300 mm

3.2 การจัดเรียงเหล็กเสริมพื้น (SLAB REINFORCEMENT)

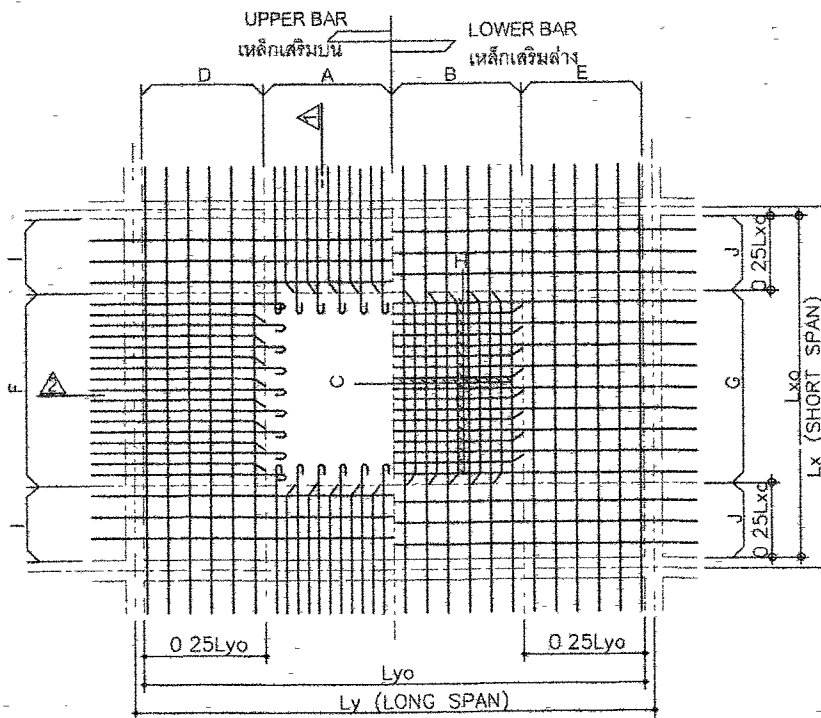

3.3 ระยะฝังของเหล็กเสริมพื้น (ANCHORAGE OF BAR)

สำหรับกรณีนี้แสดงข้างล่างนี้ ปลายเหล็กเสริมพื้นทุกเส้นต้องอยู่ในครึ่งคานด้านตรงข้ามกับด้านที่พื้นเข้าคาน (FOR THE FOLLOWING CASE, THE END OF BAR SHALL BE LOCATED ON THE OPPOSITE SIDE OF CENTER OF SUPPORTING BEAM)

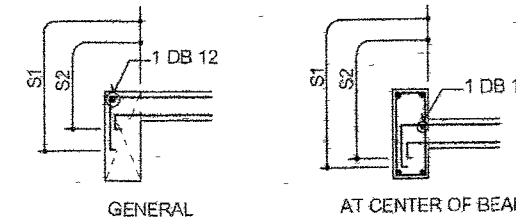

ที่อยู่ท้องคาน AT BOTTOM OF BEAM

พื้นคองที่เหล็กเสริมต่างกัน DIFFERENT BAR ARRANGE OF TWO ADJACENT SLAB

3.4 การเสริมเหล็กพิเศษรอบช่องเปิดในพื้นและผนัง (ADDITIONAL REINFORCEMENT AROUND OPENING)

(ADDITIONAL REINFORCEMENT AROUND OPENING)

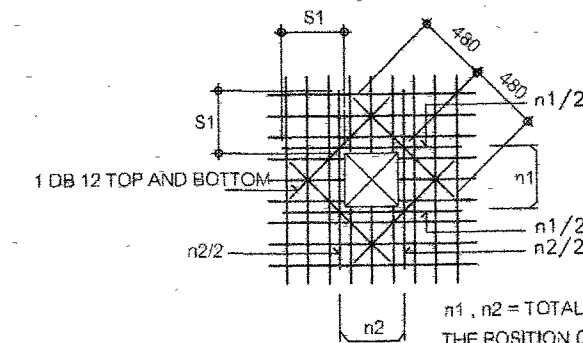

n₁, n₂ = TOTAL REINFORCEMENT AT THE POSITION OF OPENING.

3.5 พื้นยื่น (CANTILEVER SLAB)

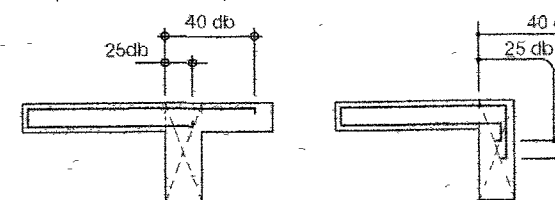

กรรมทางหลวง			
เขียน	วิภาส	คัด	วิภาส
ออกแบบ	วิภาส	ตรวจ	วิภาส
เห็นชอบ	วิภาส	ลงวันที่	24/1/13
อนุมัติ	วิภาส	ลงวันที่	31/1/13

สำนักสำรวจและออกแบบ	
แบบเลขที่	แผ่นที่
ST-02	19
แบบมาตรฐาน บ้านพักอาศัย 90 ตร.ม	
รายการประกอบแบบ 2	

4. คาน (BEAM AND GIRDER)

4.1 ระยะช่องว่างระหว่างเหล็กเสริม (CLEAR DISTANCE OF BAR)

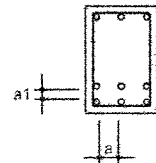

$a > d_n$ AND 25 mm ,
 $a > 4\phi$ เท่าของมวลรวมที่ใหญ่ที่สุด TIME OF MAX. SIZE OF AGGREGATE
 $a > 25 \text{ mm}$

4.2 การจัดเหล็กเสริมในคาน (BEAM REINFORCEMENT)

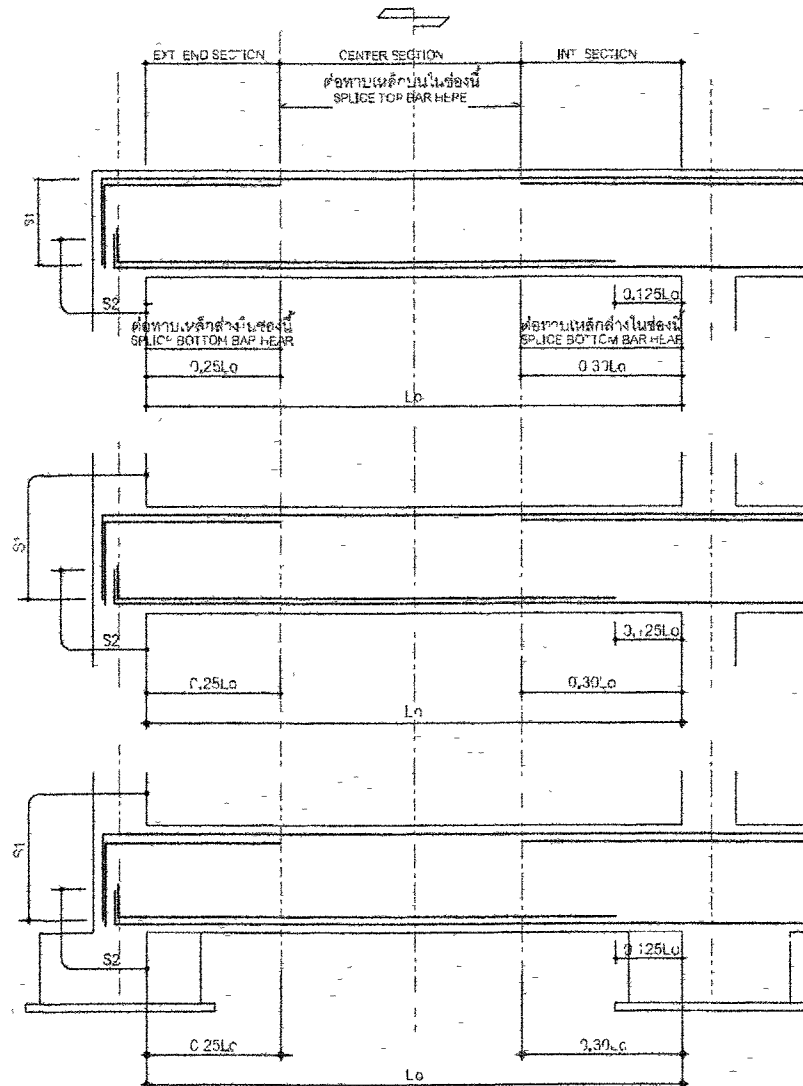

4.3 มาตรฐานการเสริมเหล็กในคานที่มีการเปลี่ยนระดับ

STANDARD DETAIL OF BEAM AT THE CHANGED LEVEL POSITION

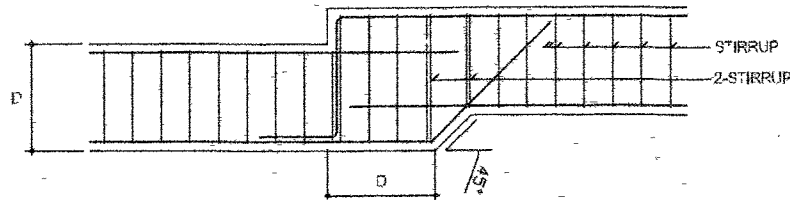

NOTE ALL BAR ANCHORAGE LENGTH SHALL BE 40 TIMES OF DIAMETER OF BAR,
ความยาวทั้งหมดของเหล็กเสริมเป็น 40 เท่าของเส้นผ่าศูนย์กลางเหล็กเสริม

4.4 การเสริมคอนกรีตพิเศษจากตัวคาน (ADDITIONAL CONCRETE)

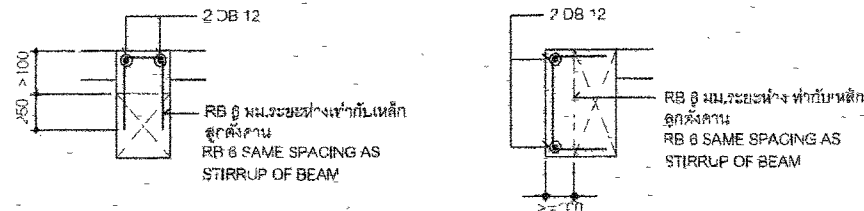

4.5 CONNECTION OF BEAM

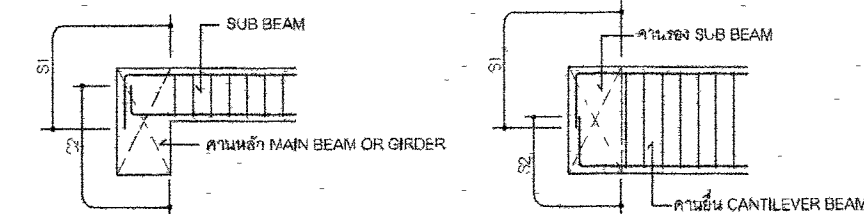

4.6 ช่องเปิดในคาน (BEAM OPENING)

(1) บริเวณที่ยอมให้ทำช่องเปิด (ALLOWABLE LOCATION FOR OPENING)

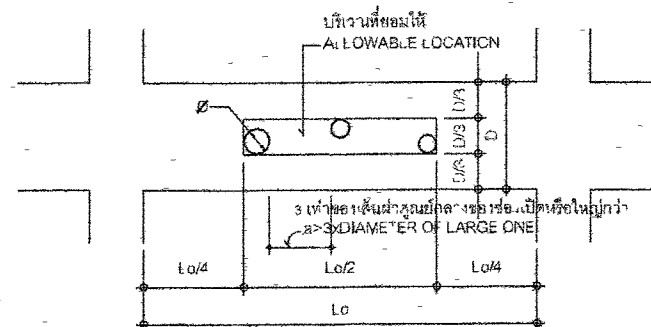

(2) การเสริมเหล็กพิเศษรอบช่องเปิดในคาน (ADDITIONAL REINFORCEMENT AROUND OPENING)

ช่องเปิด (mm)	D < 400	400 < D	500 < D	600 < D	700 < D	800 < D	900 < D	1000 < D
< 50	ไม่จำเป็นต้องเสริมเหล็ก REINFORCEMENT IS NOT NECESSARY							
< 100								TYPE ②
< 150								TYPE ①
< 200	ไม่อนุญาตให้ทำช่องเปิด. THERE MUST BE NO OPENING							
< 250								

การเสริมเหล็กพิเศษสำหรับช่องเปิด TYPE A
TYPE ① REINFORCEMENT

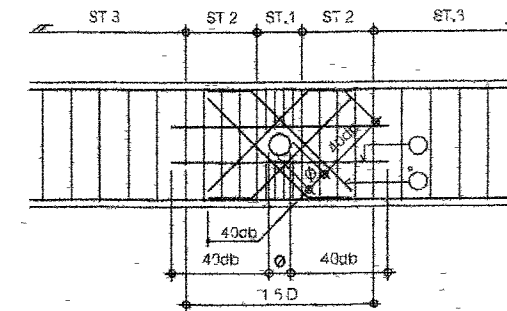

B = ความกว้างคาน BEAM WIDTH
D = ความลึกคาน BEAM DEPTH
P = ระยะห่างของเหล็กเสริม
PITCH OF STIRRUP OF BEAM
ST.1 = เหล็กเสริม DB12 @ 50 มม.
ST.2 = เหล็กเสริมจำนวน @ 100 มม.
ST.3 = เหล็กเสริมจำนวน @ ตามหน้าตัดคาน

HORIZONTAL (X) REINFORCEMENT 2 SETS	D < 800	2 DB 12
	D > 800	2 DB 16
INCLINE (Y) REINFORCEMENT 4 SETS	P < 150	BAR SIZE SHALL BE 2 SIZE LARGER THAN STIRRUP
	P > 150	BAR SIZE SHALL BE 1 SIZE LARGER THAN STIRRUP
	B < 350	2 BARS
	B < 450	3 BARS

การเสริมเหล็กพิเศษสำหรับช่องเปิด TYPE B
TYPE ② REINFORCEMENT

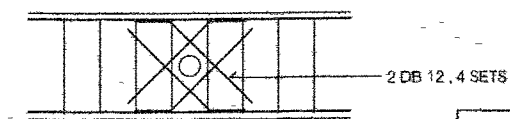

กรมทางหลวง		
เขียน วิชา	คิด วิชา	ทาน
ออกแบบ	ตรวจสอบ	ลงวันที่ 24/1/13
ผู้ควบคุมการสำนักสำรวจและออกแบบ		
อนุญาต		ลงวันที่ 31/1/13
นาย อธิติ		

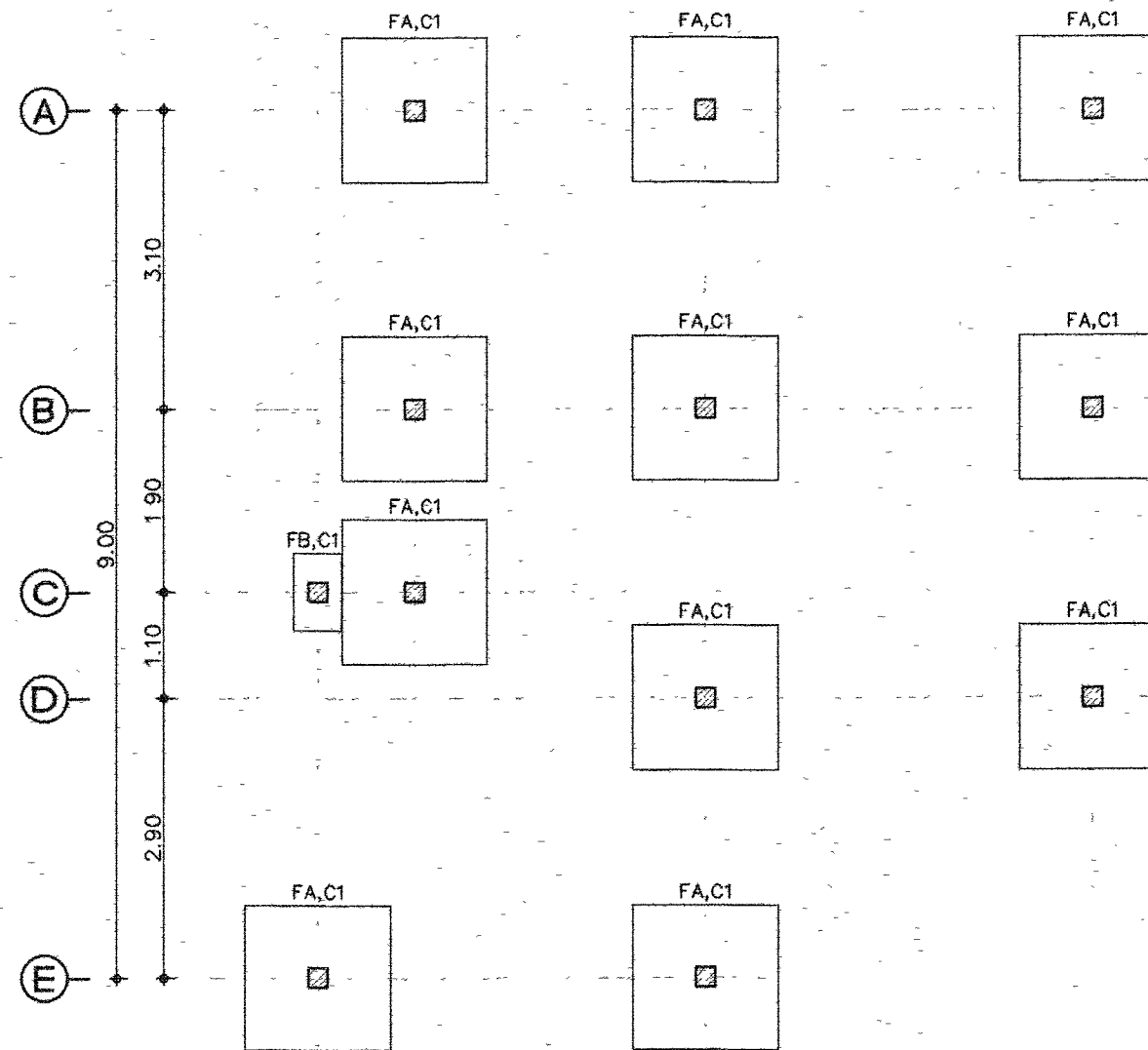
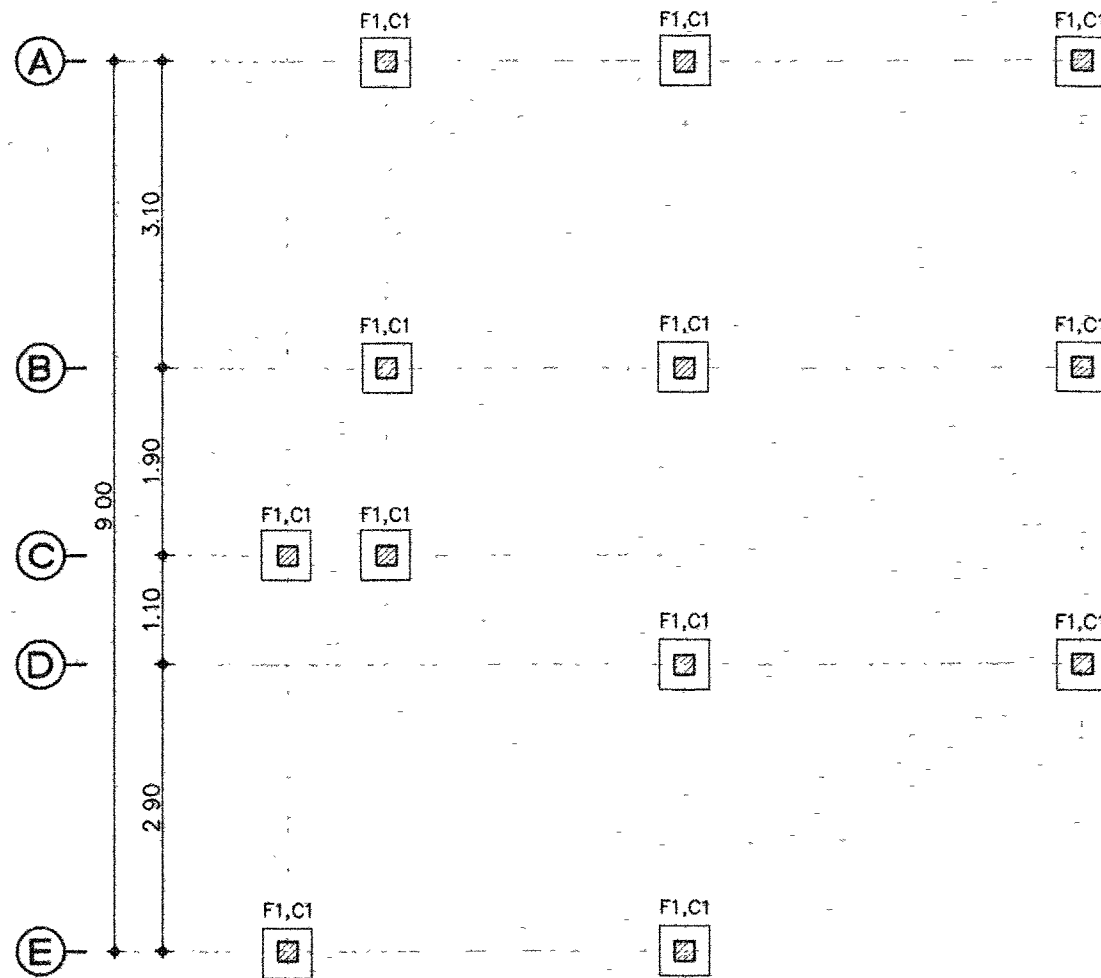
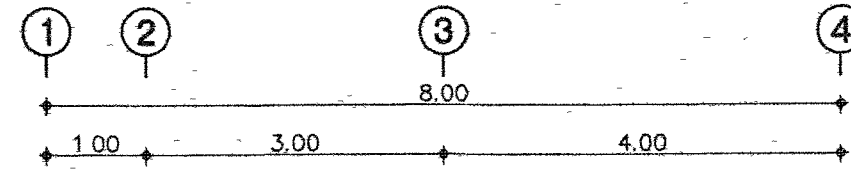
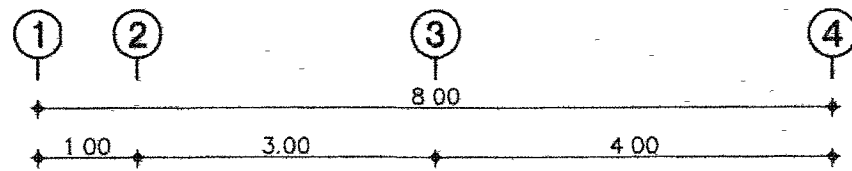

ผังฐานราก (สำหรับเสาเข็มตอก)

SCALE 1/75

ผังฐานราก (สำหรับฐานรากแผ่)

SCALE 1/75

สำนักสำรวจและออกแบบ



แบบครั้งที่ แผนที่

ST-04 21





แบบมาตรฐาน บ้านพักอาศัย 90 ตร.ม

ผังฐานราก (เข็มตอก) , ผังฐานราก (ฐานแผ่)

หมายเหตุ

-  C1 คอลัม-อะเส
-  C2 คอลัม-อะเส

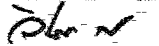
กรมทางหลวง

เขียน	วิภาส	คิด	วิภาส	ทาน	
ออกแบบ		ตรวจ			
เห็นชอบ				ลงวันที่	29/1/63
ผู้อำนวยการสำนักสำรวจและออกแบบ					
อนุญาต				ลงวันที่	31/1/63
นาย อธิปติ					

สำนักสำรวจและออกแบบ	
แบบเลขที่	แผ่นที่
ST-05	22
แบบมาตรฐาน บ้านพักอาศัย 90 ตร.ม	
ผังคานพื้นชั้นล่าง , ผังคานพื้นชั้น 2	

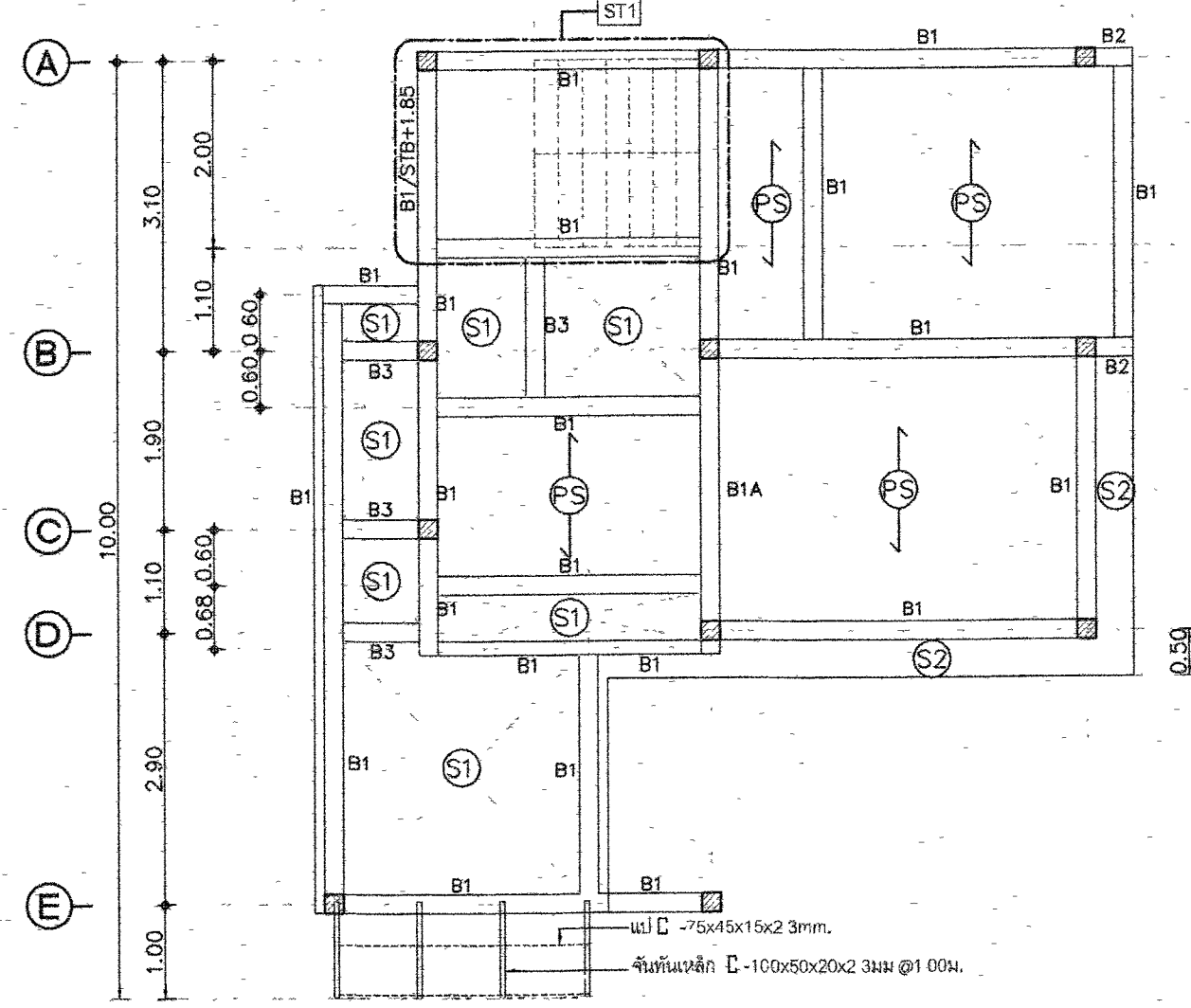
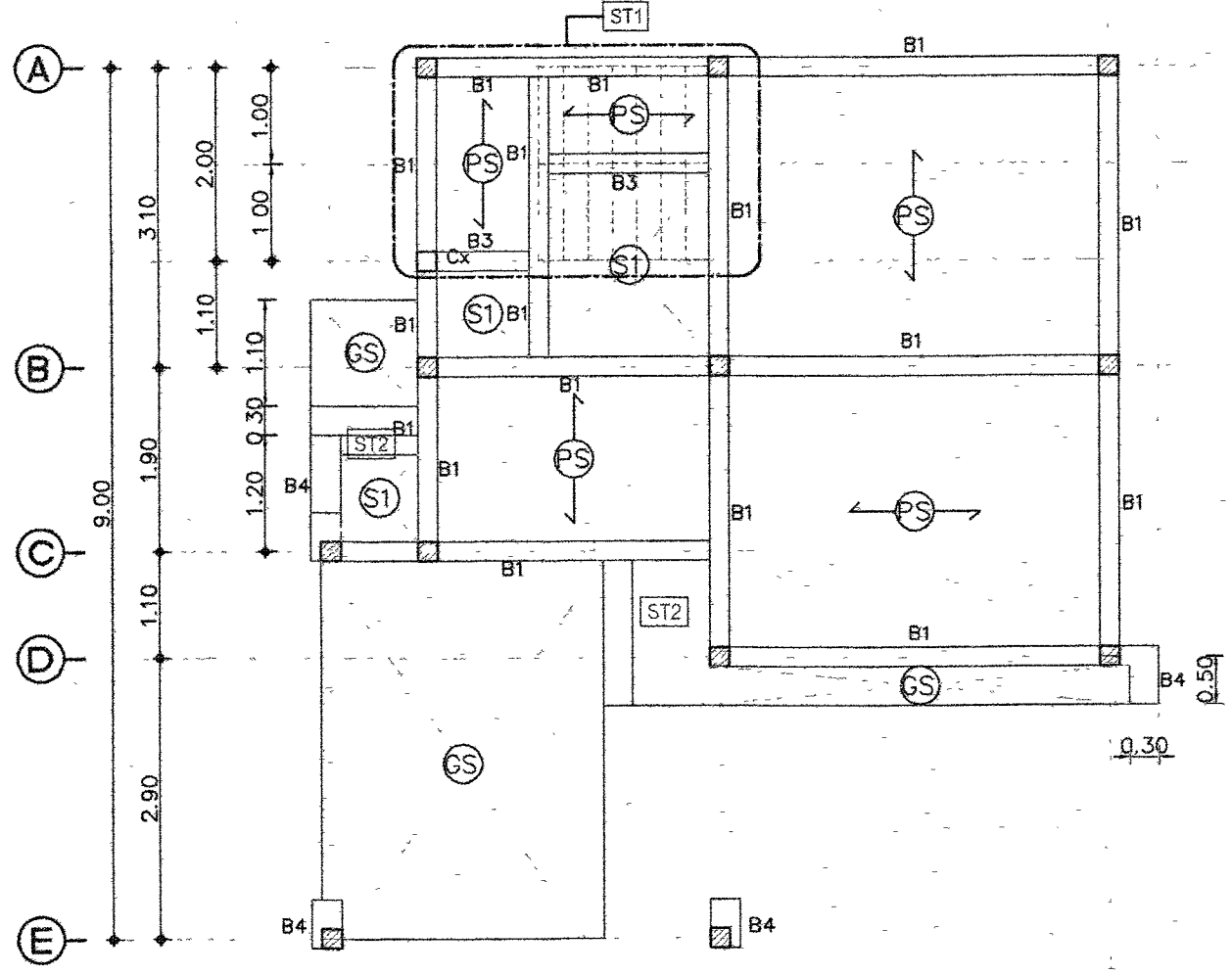
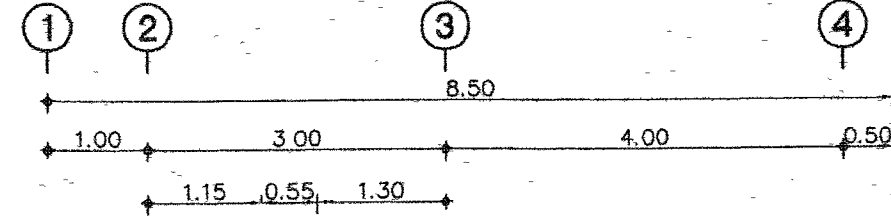
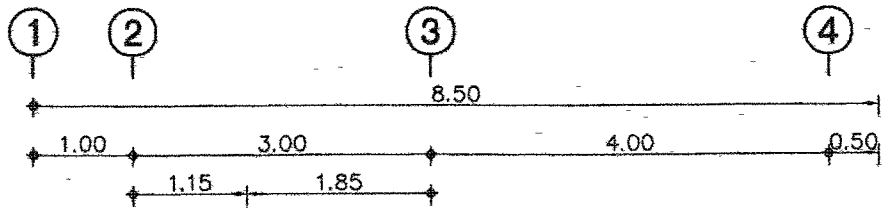

ผังคานพื้นชั้นที่ 1
SCALE 1/75

ผังคานพื้นชั้นที่ 2
SCALE 1/75

กรมทางหลวง		
เขียน	วิภาส	คัต วิภาส
ออกแบบ	อรรถ	ตรวจ
เห็นชอบ	ข.ป.ย	ลงวันที่ 24/1/63
ผู้อำนวยการสำนักสำรวจและออกแบบ		
อนุญาต	ลงวันที่ 31/1/63	
แทน อธิปดี		

สำนักสำรวจและออกแบบ	
แบบเลขที่	แผ่นที่
ST-06	23
แบบมาตรฐาน บ้านพักอาศัย 90 ตร.ม	
แปลน โครงสร้างหลังคา	

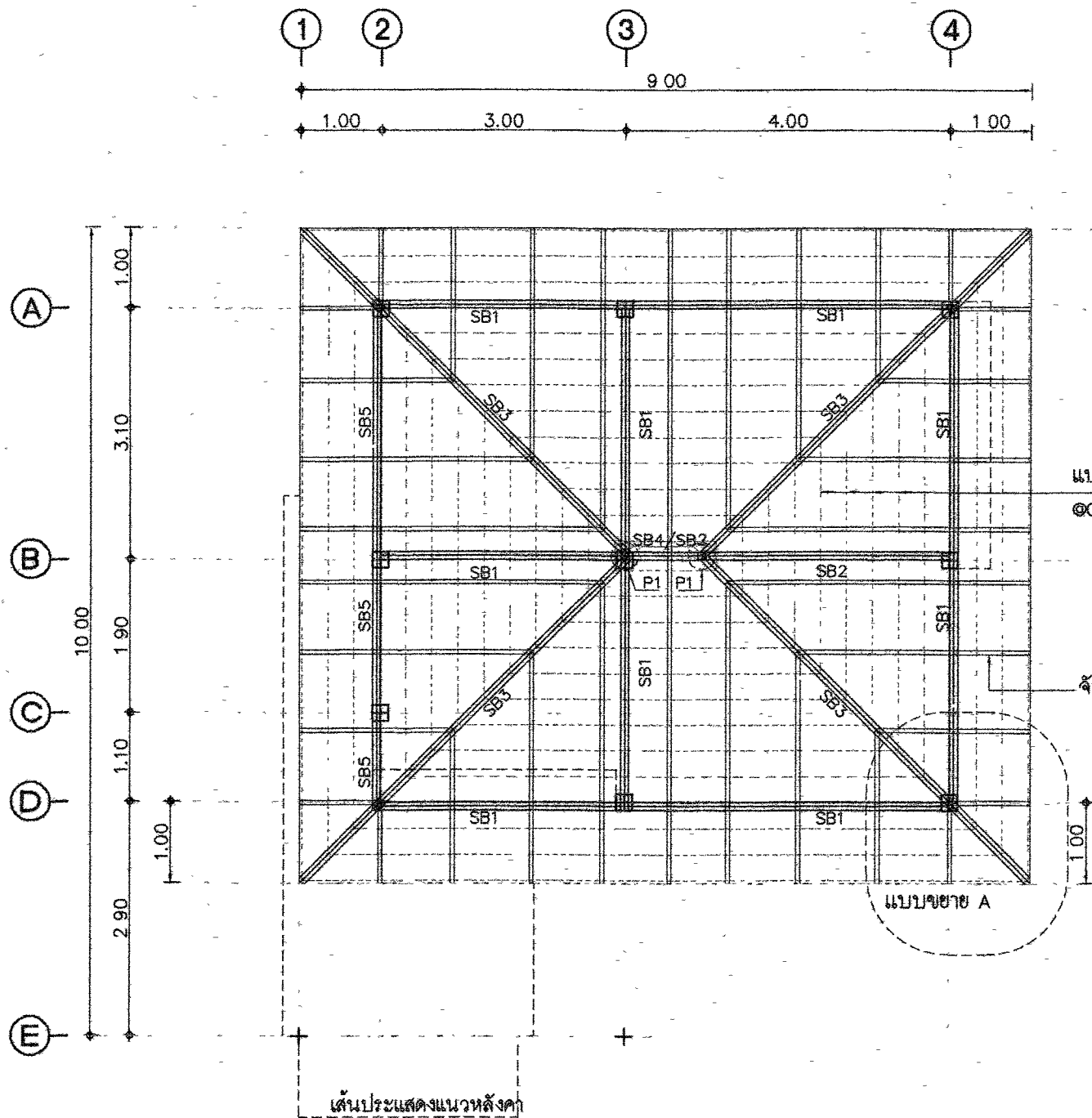

แปลน โครงสร้างหลังคา
SCALE 1/75

แปเหล็กชุบสังกะสีสำเร็จรูป (Galvanized)
Ø0.32-0.34 มม. ความหนาอย่างน้อย 0.55 มม.

ฉันทันเหล็ก C -100x50x20x2.3 มม. @ 0.90-1.00 ม.

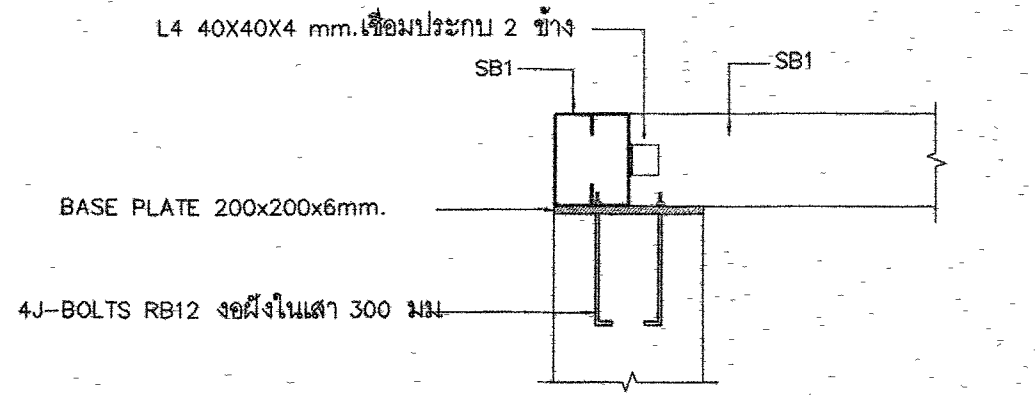

แบบขยาย - A
SCALE 1/20

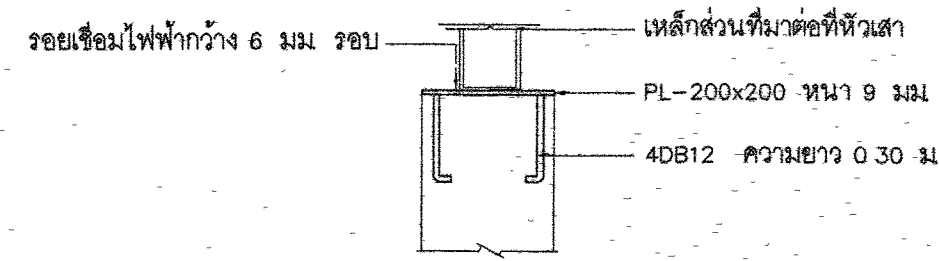

แบบขยายแผ่นเหล็กยึดหัวเสา
SCALE 1/20

- หมายเหตุ
- P1 : 2 C -100x50x20x2.3 mm. (□) (เสาตั้ง)
 - SB1 : 2 C -100x50x20x2.3 mm. (□) (ฉะเส)
 - SB2 : 2 C -125x50x20x2.3 mm. (□) (ฉะเส)
 - SB3 : 2 C -100x50x20x2.3mm. (□) (ตะแคงเส้น)
 - SB4 : 2 C -100x50x20x2.3mm. (อกไก่)
 - SB5 : 2 C -150x50x20x4.5 mm. (□) (ฉะเส)

กรมทางหลวง		
เขียน	วิภาส	ทวน
ออกแบบ	อภินันท์	ตรวจ
เห็นชอบ	วิภาส	ลงวันที่ 29/1/63
ผู้อำนวยการสำนักสำรวจและออกแบบ		
อนุญาต	วิภาส	ลงวันที่ 31/1/63
ทวน อธิปติ		

สำนักสำรวจและออกแบบ	
แบบเลขที่	แผ่นที่
ST-07	24
แบบมาตรฐาน บ้านพักอาศัย ๑๐ ตร.ม	
แบบขยายฐานราก (มีเข็ม)	

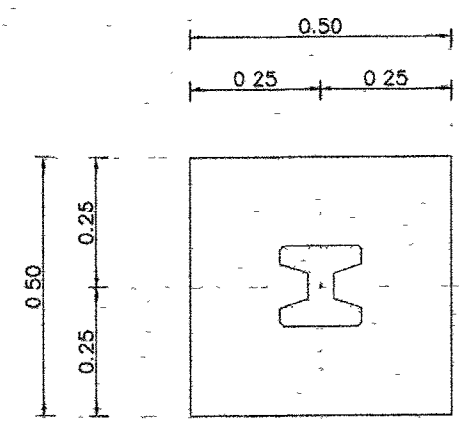

แปลนขยายฐานราก F1
SCALE 1:20

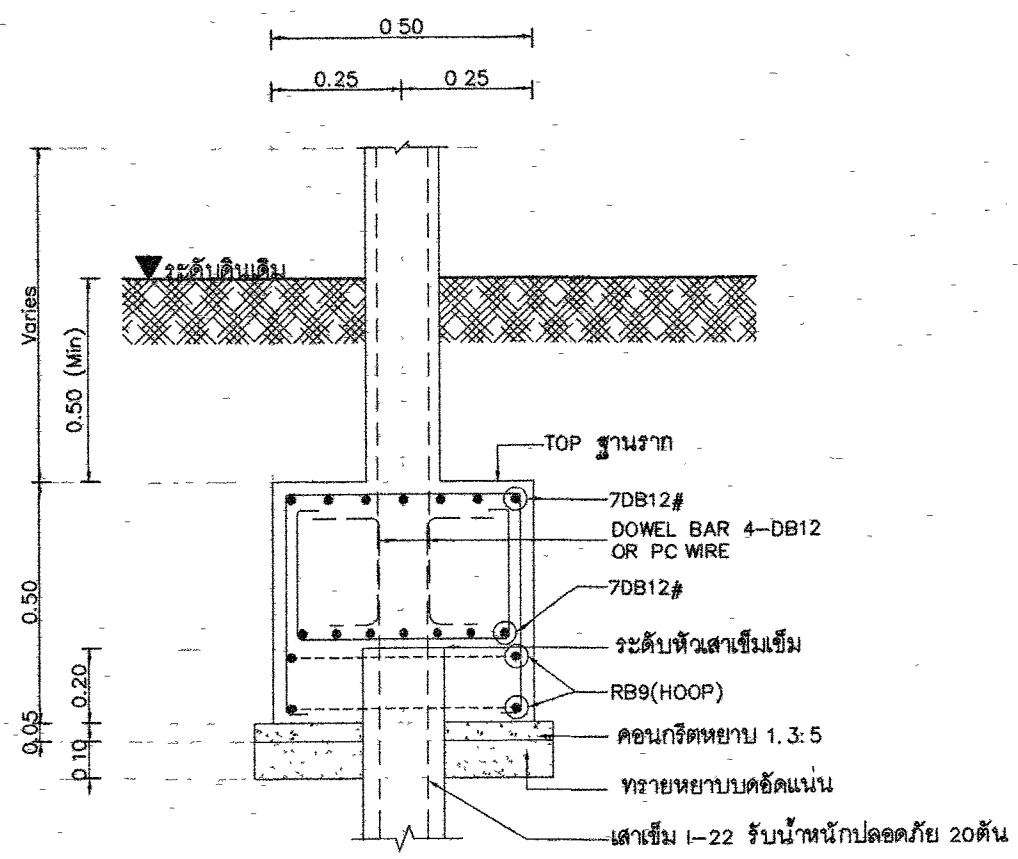

รูปตัดขยายฐานราก F1
SCALE 1:20

หมายเหตุ

สำหรับเข็มตอกที่ดินรับน้ำหนักได้น้อยกว่า 12,000 กิโลกรัมต่อตารางเมตร

กรมทางหลวง		
เขียน	วิภาส	ตัด
ออกแบบ	อวิภาส	ตรวจ
เห็นชอบ	X-11	ลงวันที่ 24/1/63
ผู้อำนวยการสำนักสำรวจและออกแบบ		
อนุญาต	P.	ลงวันที่ 31/1/63
แทน อธิบดี		

สำนักสำรวจและออกแบบ	
แบบเลขที่	แผ่นที่
ST-08	25
แบบมาตรฐาน บ้านพักอาศัย 90 ตร.ม	
แบบขยายฐานราก (ฐานแผ่)	

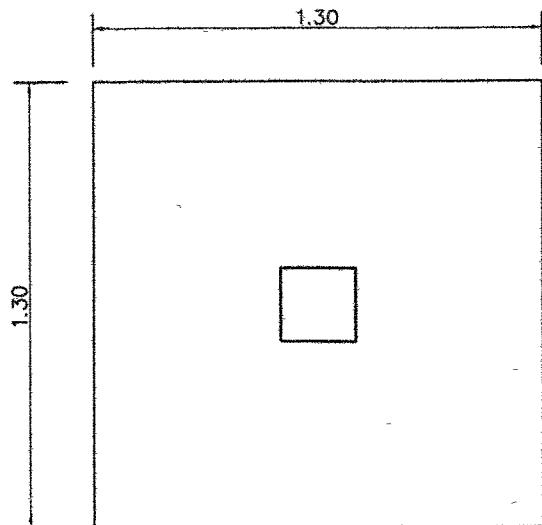

แปลนขยายฐานราก FA
SCALE 1/20

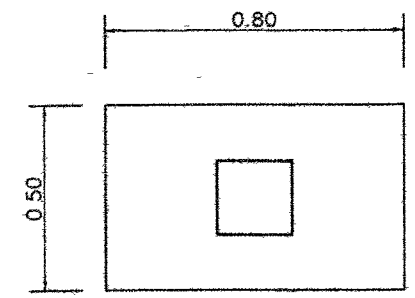

แปลนขยายฐานราก FB
SCALE 1/20

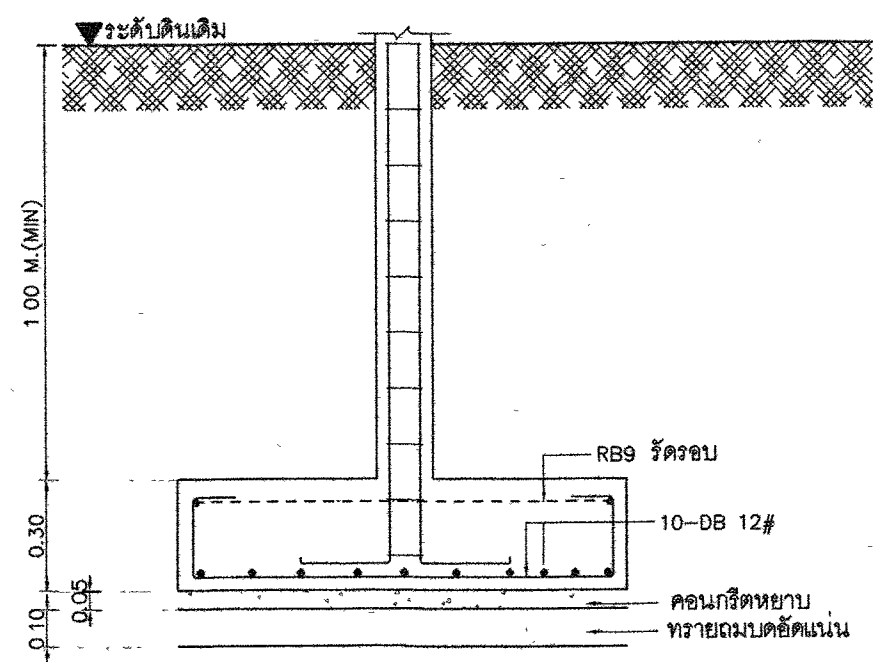

รูปตัดขยายฐานราก FA
SCALE 1/20

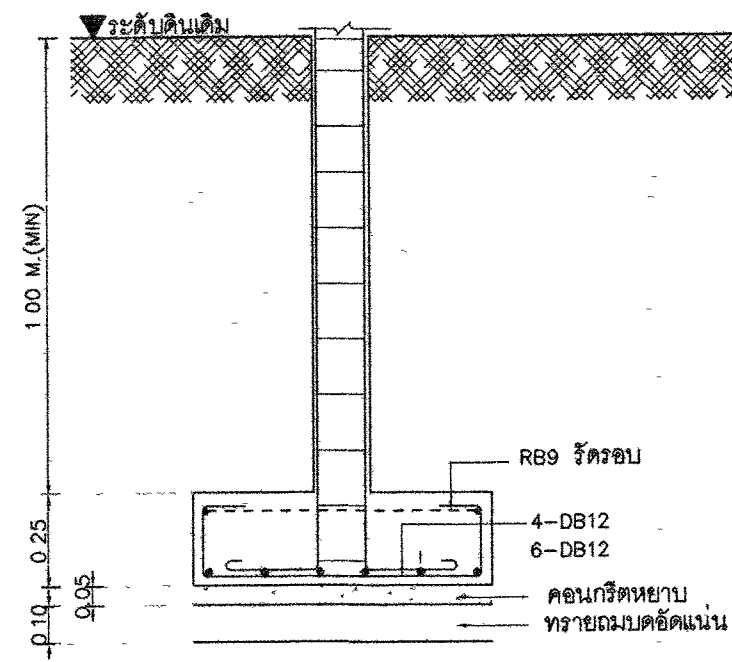

รูปตัดขยายฐานราก FB
SCALE 1/20

หมายเหตุ
สำหรับฐานแผ่ที่ดินรับน้ำหนักได้มากกว่า 12,000 กิโลกรัมต่อตารางเมตร

กรมทางหลวง		
เขียน	จวิภาส	คิด
จวิภาส	ทาน	
ออกแบบ	จวิภาส	ตรวจ
เห็นชอบ	จวิภาส	ลงวันที่ 8/1/63
ผู้อำนวยการสำนักสำรวจและออกแบบ		
อนุญาต	จวิภาส	ลงวันที่ 8/1/63
พาน อธิปติ		

สำนักสำรวจและออกแบบ	
แบบเลขที่	แผ่นที่
ST-09	26
แบบมาตรฐาน บ้านพักอาศัย 90 ตร.ม	
แบบขยายเสา และเหล็กยึดหัวเสา	

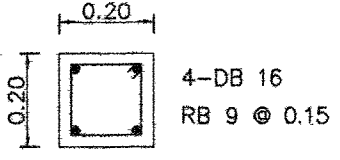
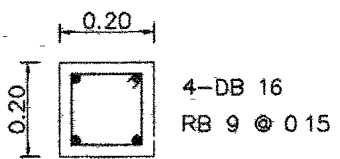
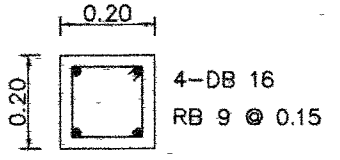
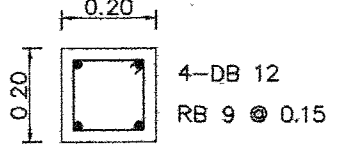
ตำแหน่ง สัญลักษณ์	C1
ชั้น 2 - ชั้นหลังคา [0.20x0.20]	
ชั้น 1 - ชั้น 2 [0.20x0.20]	
ตอม่อ - ชั้น 1 [0.20x0.20]	
ตำแหน่ง สัญลักษณ์	Cx
เสารับคาน ชานพักบันได [0.20x0.20]	

แบบขยายเสา
SCALE 1/25

กรมทางหลวง		
เขียน	วิภาส	คัต วิภาส
ออกแบบ	วิภาส	วิภาส
เห็นชอบ	วิภาส	ลงวันที่ 4/1/63
ผู้อำนวยการสำนักสำรวจและออกแบบ		
อนุญาต	วิภาส	ลงวันที่ 31/1/63
แทน อธิปดี		

สำนักสำรวจและออกแบบ	
แบบเลขที่	แผ่นที่
ST-10	27
แบบมาตรฐาน บ้านพักอาศัย 90 ตร.ม	
แบบขยายคาน	

B1			B1A				
TYPE	CONTINUOUS OR CANTILEVER SECTION	MIDDLE SPAN SECTION	END SUPPORT SECTION	TYPE	CONTINUOUS OR CANTILEVER SECTION	MIDDLE SPAN SECTION	END SUPPORT SECTION
SPAPE				SPAPE			
SIZE	0.20 x 0.40			SIZE	0.20 x 0.40		
TOP BAR	2-DB 12 1-DB 12 [0.3L]	2-DB 12	2-DB 12 1-DB 12 [0.3L]	TOP BAR	2-DB 12 1-DB 12 [0.3L]	2-DB 12	2-DB 12 1-DB 12 [0.3L]
STIRRUP	RB 6 @ 0.10	RB 6 @ 0.15	RB 6 @ 0.10	STIRRUP	RB 9 @ 0.10	RB 9 @ 0.15	RB 9 @ 0.10
BOTT.BAR	2-DB 12	1-DB 12 [0.7L] 2-DB 12	2-DB 12	BOTT.BAR	2-DB 12	1-DB 12 [0.7L] 2-DB 12	2-DB 12
OTHER				OTHER			
B2			B3				
TYPE	CONTINUOUS OR CANTILEVER SECTION	MIDDLE SPAN SECTION	END SUPPORT SECTION	TYPE	CONTINUOUS OR CANTILEVER SECTION	MIDDLE SPAN SECTION	END SUPPORT SECTION
SPAPE				SPAPE			
SIZE	0.20 x 0.40			SIZE	0.15 x 0.35		
TOP BAR	3-DB 12			TOP BAR	2-DB 12	2-DB 12	2-DB 12
STIRRUP	RB 9 @ 0.15			STIRRUP	RB 6 @ 0.10	RB 6 @ 0.15	RB 6 @ 0.10
BOTT.BAR	2-DB 12			BOTT.BAR	2-DB 12	2-DB 12	2-DB 12
OTHER				OTHER			
B4			STB				
TYPE	CONTINUOUS OR CANTILEVER SECTION	MIDDLE SPAN SECTION	END SUPPORT SECTION	TYPE	CONTINUOUS OR CANTILEVER SECTION	MIDDLE SPAN SECTION	END SUPPORT SECTION
SPAPE				SPAPE			
SIZE	0.30 x 0.30			SIZE	0.20 x 0.30		
TOP BAR	2-DB 12 1-DB 12 (0.3L)			TOP BAR	2-DB 12	2-DB 12	2-DB 12
STIRRUP	RB 9 @ 0.15			STIRRUP	RB 6 @ 0.10	RB 6 @ 0.15	RB 6 @ 0.10
BOTT.BAR	2-DB 12			BOTT.BAR	2-DB 12	2-DB 12	2-DB 12
OTHER				OTHER			

NOTE :
SECTION A = END SUPPORT SECTION
SECTION B = MIDDLE SPAN SECTION
SECTION C = CONTINUOUS OR CANTILEVER SECTION

แบบขยายคาน
SCALE 1/25

กรมทางหลวง			
เขียน	วิภาส	คิด	วิภาส
ออกแบบ	วิภาส		
เห็นชอบ	วิภาส		
อนุมัติ	วิภาส		
วันที่	24/1/63		
ตำแหน่ง	วิศวกรสำรวจ		
วันที่	31/1/63		
ตำแหน่ง	ช่างเขียน		

สำนักสำรวจและออกแบบ	
แบบเลขที่	แผ่นที่
ST-11	28
แบบมาตรฐาน บ้านพักอาศัย 90 ตร.ม	
แบบขยายพื้น	

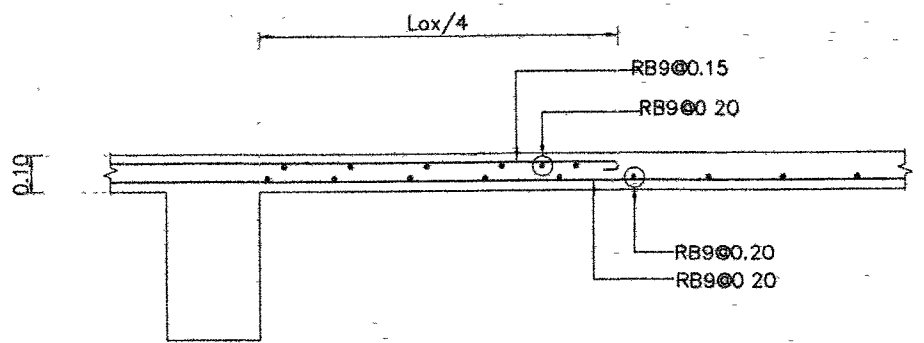

แบบขยายพื้น S1 (ด้านสั้น)
SCALE 1/20

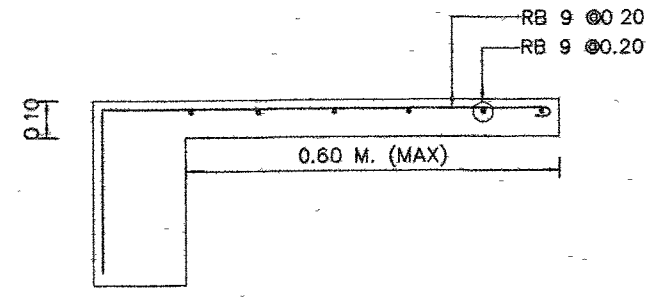

แบบขยายพื้น S2 (ด้านสั้น)
SCALE 1/20

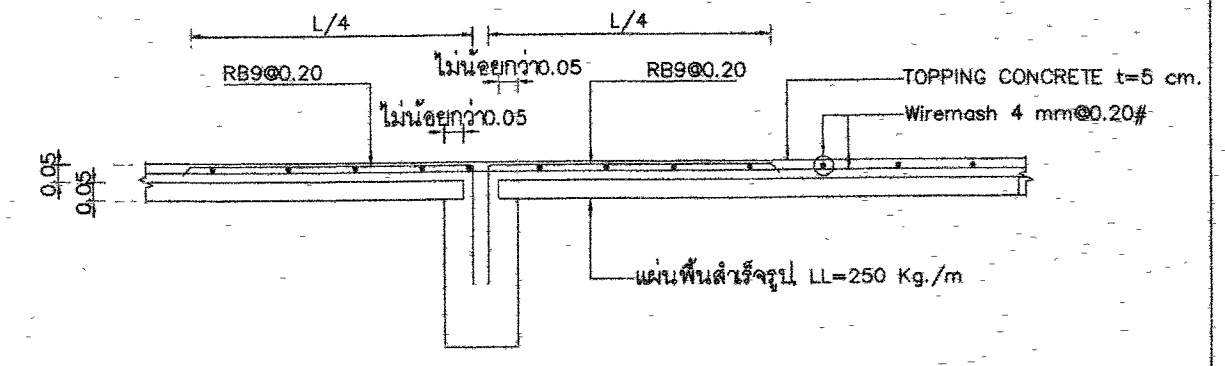

พื้นสำเร็จรูป PS (ด้านยาว)
SCALE 1/20

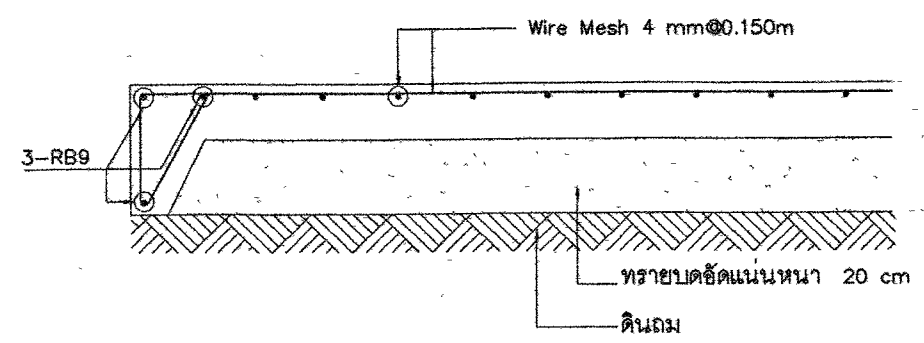

แบบขยายพื้น GS
SCALE 1/20

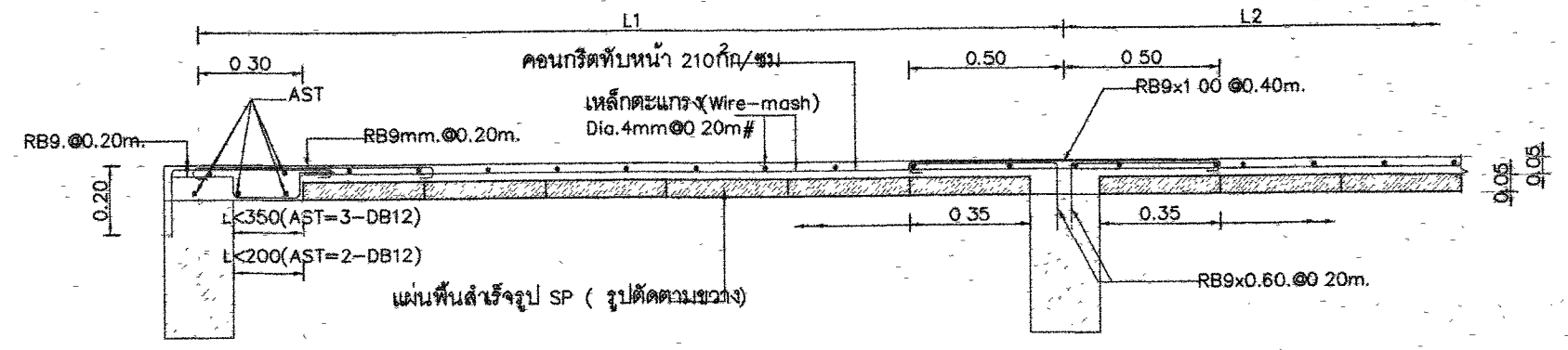

แบบขยายพื้น PS (รูปตัดคกรณีปิดช่องที่ขาด)
SCALE 1/20

กรมทางหลวง		
เขียน	วิภาส	คัต วิภาส
ออกแบบ	วิภาส	ตรวจ วิภาส
เห็นชอบ	วิภาส	ลงวันที่ 29/1/65
ผู้อำนวยการสำนักสำรวจและออกแบบ		
อนุญาต	วิภาส	ลงวันที่ 31/1/65
แทน อธิปดี		

สำนักสำรวจและออกแบบ	
แบบเลขที่	แผ่นที่
ST-12	29
แบบมาตรฐาน บ้านพักอาศัย 90 ตร.ม	
แบบขยายบันได	

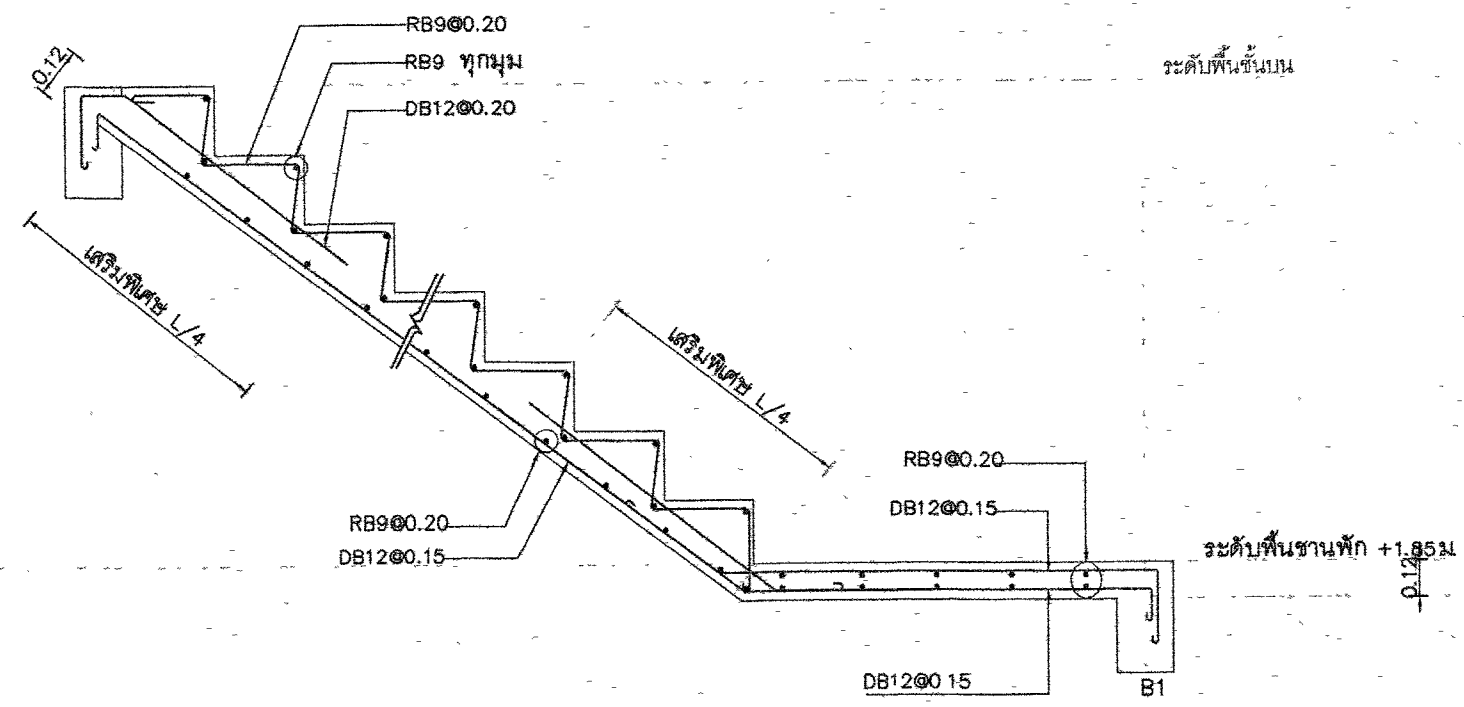

แบบขยายบันได ST1
SCALE 1/20

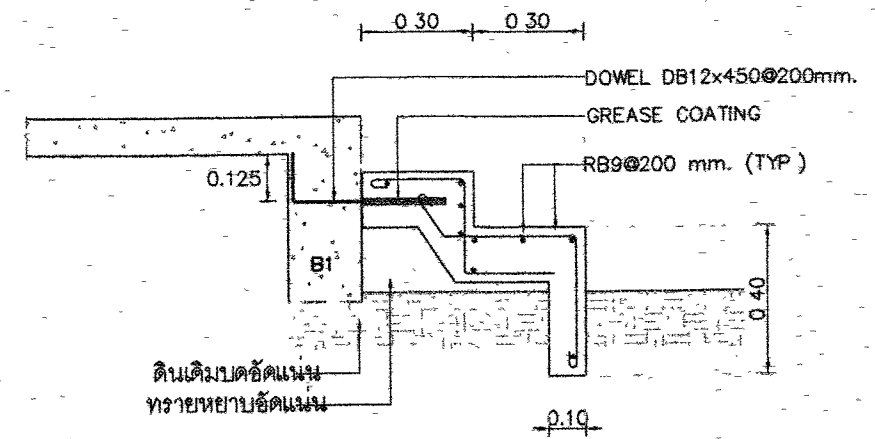

แบบขยายบันได ST2
SCALE 1/20

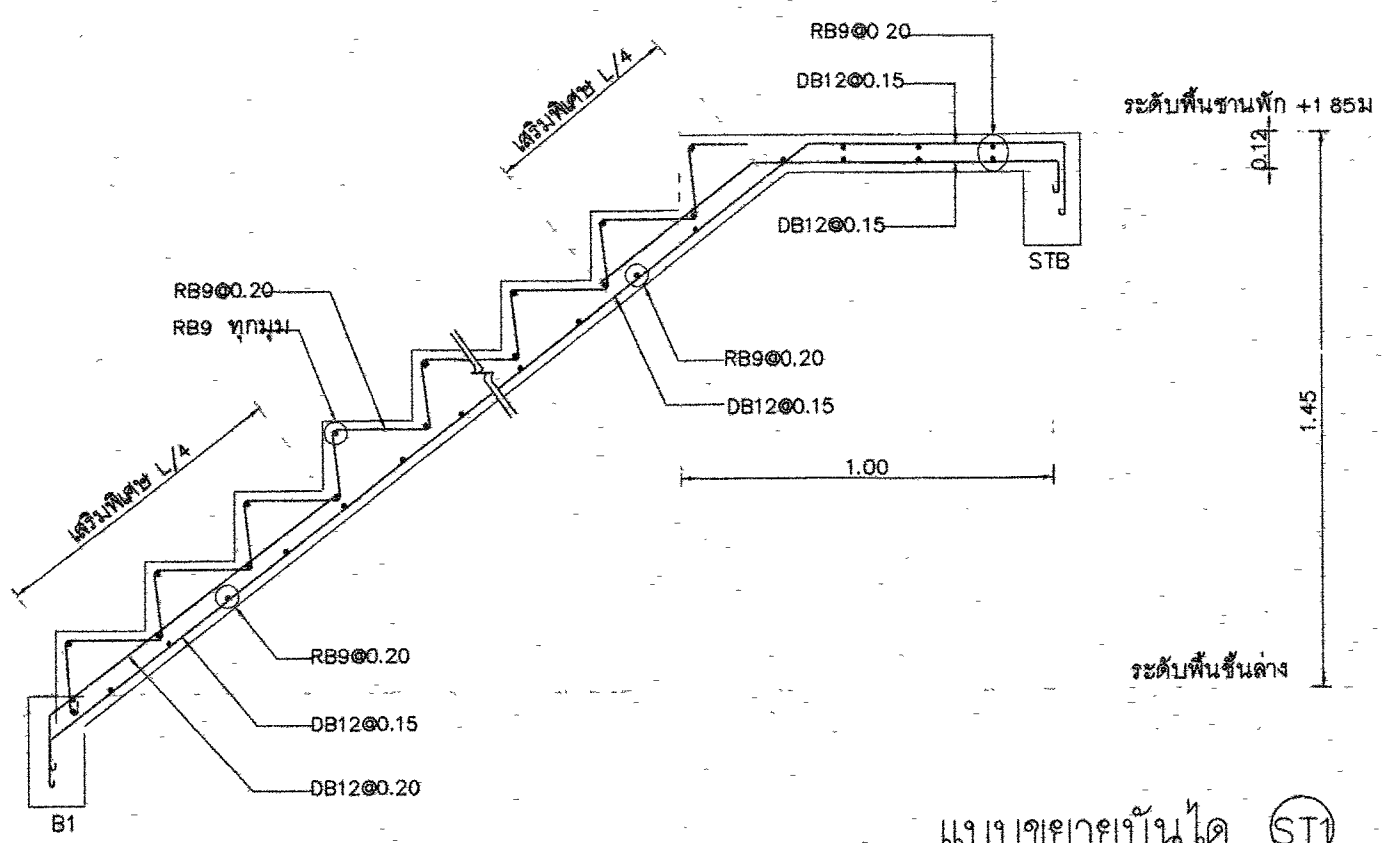

แบบขยายบันได ST1
SCALE 1/20

กรมทางหลวง			
เขียน	วิภาส	คิด	วิภาส
ออกแบบ	วิภาส	ตรวจ	วิภาส
เห็นชอบ	วิภาส	ลงวันที่	31/1/63
ผู้อำนวยการสำนักสำรวจและออกแบบ			
อนุญาต	วิภาส	ลงวันที่	31/1/63
แทน อธิบดี			

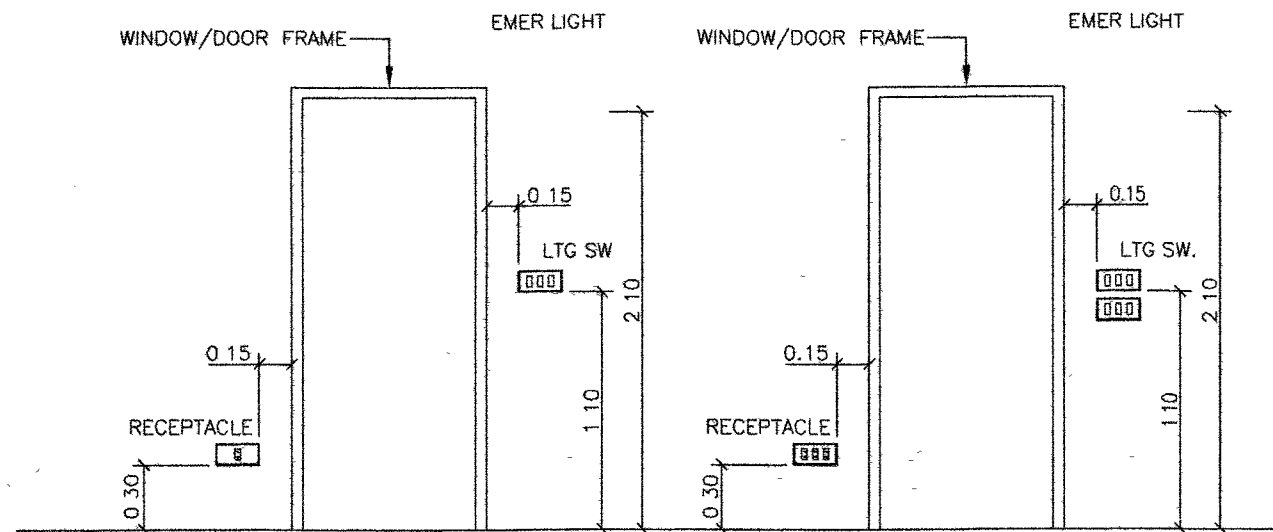

SWITCH, RECEPTACLE TELEPHONE AND TV OUTLET INSTALLATION

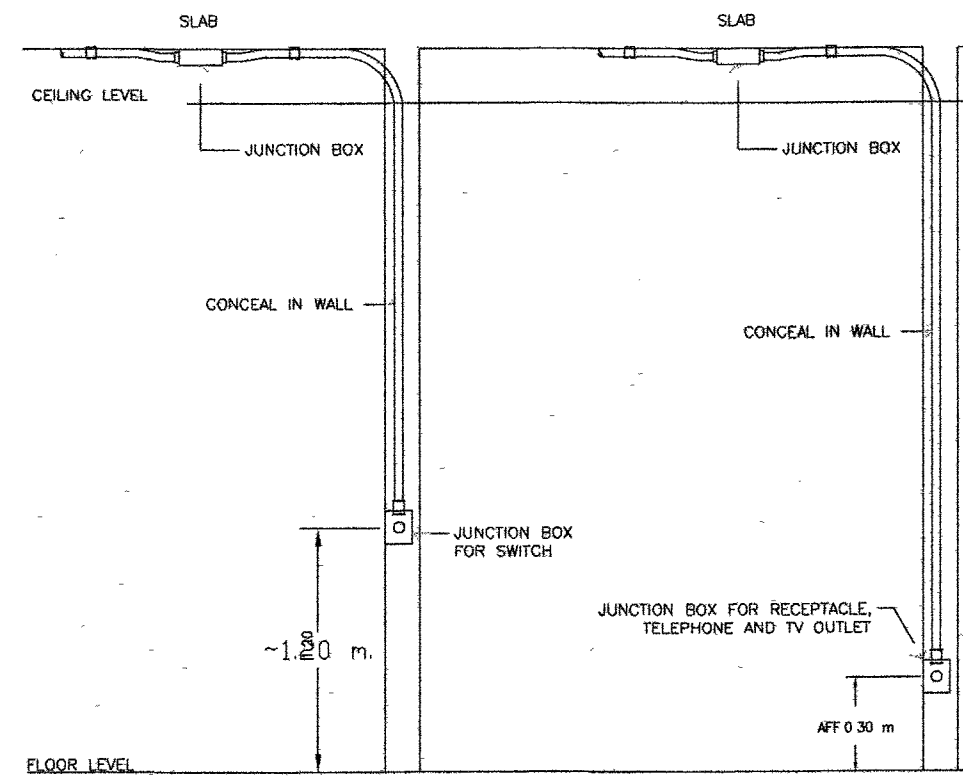

SWITCH, RECEPTACLE INSTALLATION

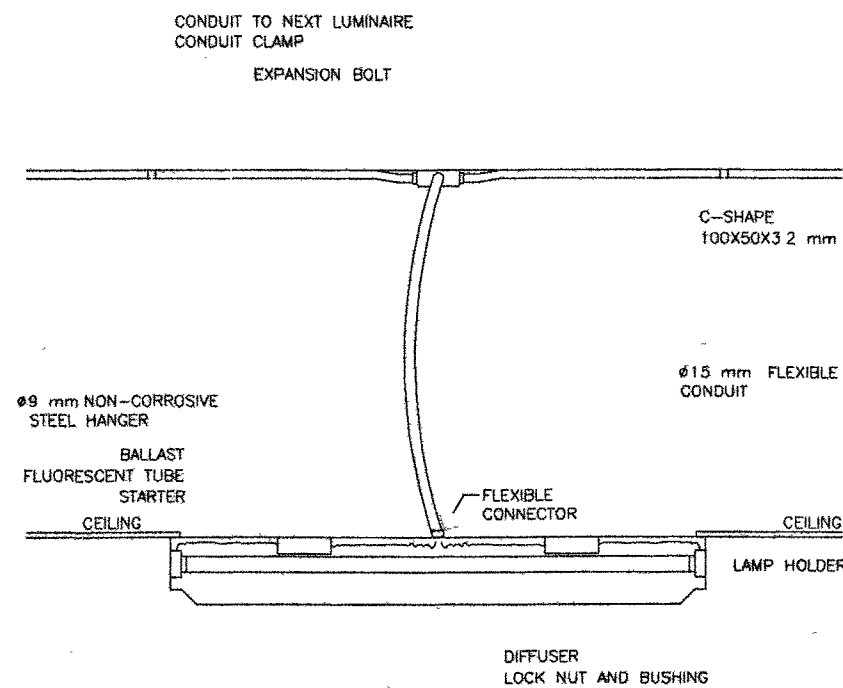

LIGHTING FIXTURE INSTALLATION (SURFACED TYPE)

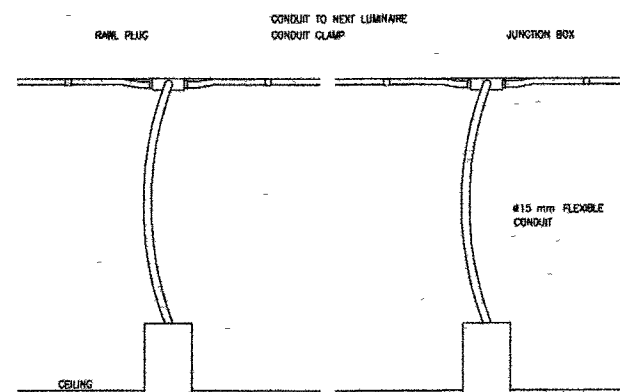

RECESSED DOWNLIGHT LUMINAIRE INSTALLATION DETAIL

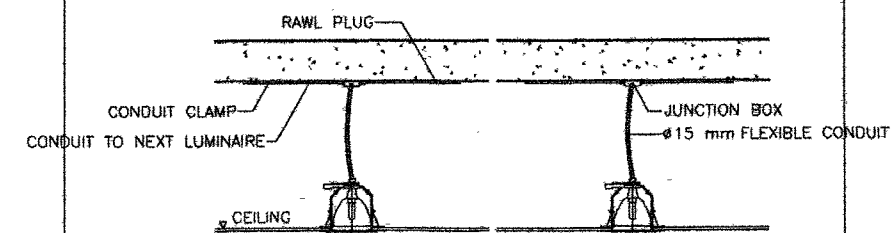

DETAIL FLEX. CONDUIT WITH LIGHTING FIXTURE

กรมทางหลวง				
เขียน	วิภาส	ศักดิ์	วิภาส	ทาน
ออกแบบ	อังกอร์			
เห็นชอบ	อังกอร์			ลงวันที่ 24/1/63
ผู้ช่วยราชการสำนักสำรวจและออกแบบ				
อนุญาต	อังกอร์			ลงวันที่ 31/1/63
แทน อธิปติ				

สำนักสำรวจและออกแบบ	
แบบเลขที่	แผ่นที่
EE-03	32
แบบมาตรฐาน บ้านพักอาศัย 90 ตร.ม	
แปลนไฟฟ้าแสงสว่างชั้น 1	

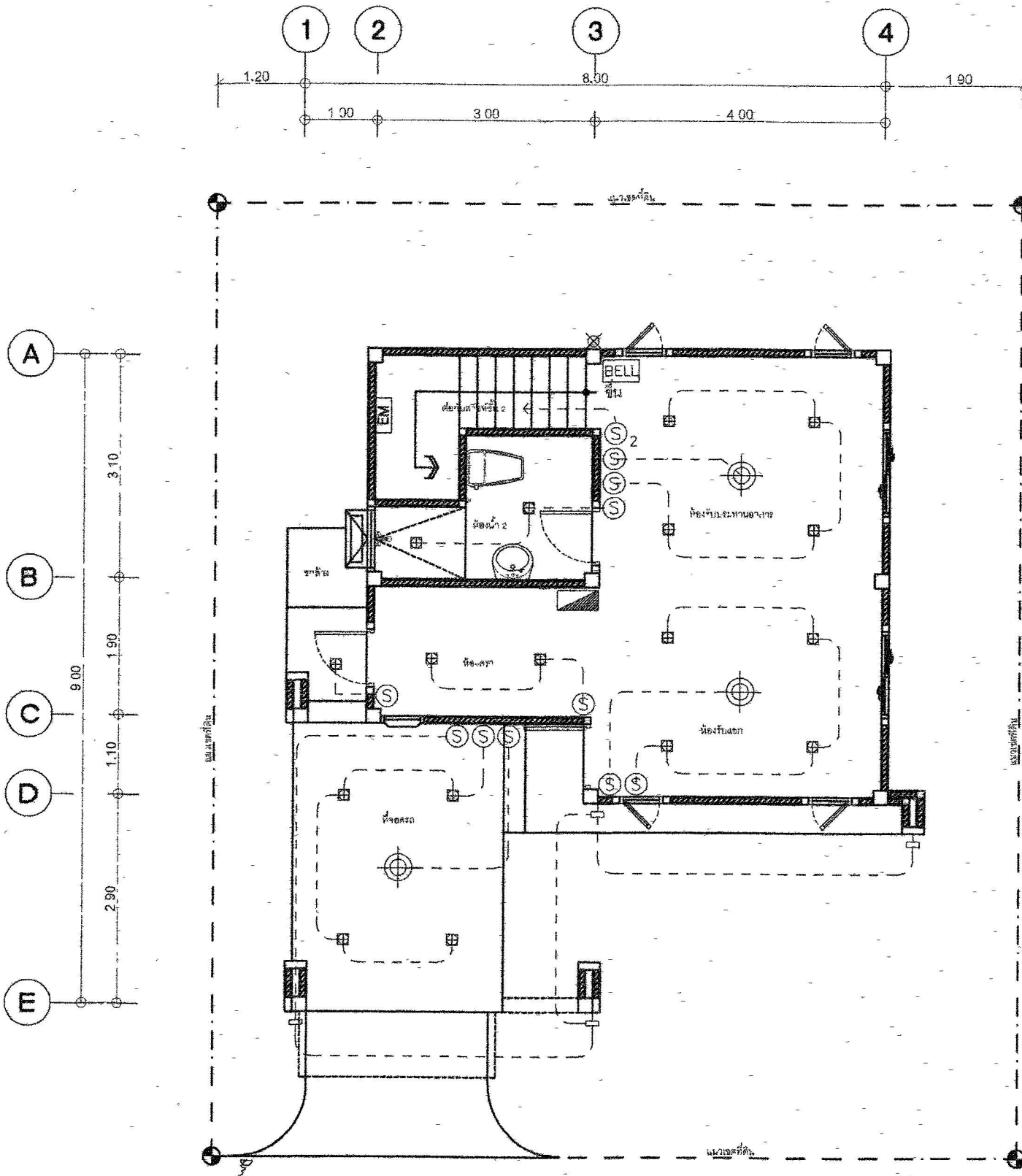

รายการประกอบแบบระบบไฟฟ้า

สัญลักษณ์	อธิบาย
☐	หลอดไฟ LED E27 W220V AC Cool White
◆	หลอดไฟ LED E27 W220V AC Cool White
⬇	โคมไฟติดตั้ง DO-DOWNLIGHT LED E27 W220V AC Warm White
⊙	โคมระย้า LED E27 W220V AC Cool White
EM	ไฟฉุกเฉิน CENTRAL BATTERY สำรองไฟ 1 ชม.
⊕	โคมไฟติดตั้ง DOWNLIGHT LED E27 W220V AC Cool White
- - -	Circuit Line
Ⓢ	สวิตช์ ไฟฟ้าแบบสวิทช์ทางเดียว PANASONIC หรือ NATIONAL หรือเทียบเท่า
Ⓢ ₂	สวิตช์ ไฟฟ้า แบบสวิทช์สองขั้ว PANASONIC หรือ NATIONAL หรือเทียบเท่า
⊖	เบ็ดไฟฟ้าทั่วไป มี Ground
WP	เบ็ดไฟฟ้า ผนัง
TEL	เบ็ดโทรศัพท์
TV	เบ็ดโทรทัศน์
▨	ตู้ CONSUMER UNIT 1- ช่องไฟ / CE 2P-40AT 1/2KA 1ED 60-90-
BELL	กริ่งเสียง
⚡	สวิตช์กริ่ง
⊗	ตำแหน่งลงสายดิน

แปลนไฟฟ้าแสงสว่างชั้น 1

มาตราส่วน

1/75

หมายเหตุ
จัดชุดอุปกรณ์ที่ระบุในแบบ นี้ สามารถใช้วัสดุอุปกรณ์ที่มีคุณสมบัติเทียบเท่าได้
โดยได้รับความเห็นชอบจากสำนักสำรวจ

กรมทางหลวง		
เขียน	วิภาส ศักดิ์	วิภาส ศักดิ์
ออกแบบ	วิภาส ศักดิ์	วิภาส ศักดิ์
เห็นชอบ	วิภาส ศักดิ์	วิภาส ศักดิ์
ผู้อำนวยการสำนักสำรวจและออกแบบ		
อนุมัติ	วิภาส ศักดิ์	วิภาส ศักดิ์
แทน อธิบดี		

สำนักสำรวจและออกแบบ	
แบบเลขที่	แผ่นที่
EE-04	33
แบบมาตรฐาน บ้านพักอาศัย 90 ตร.ม	
แปลนไฟฟ้าแสงสว่างชั้น 2	

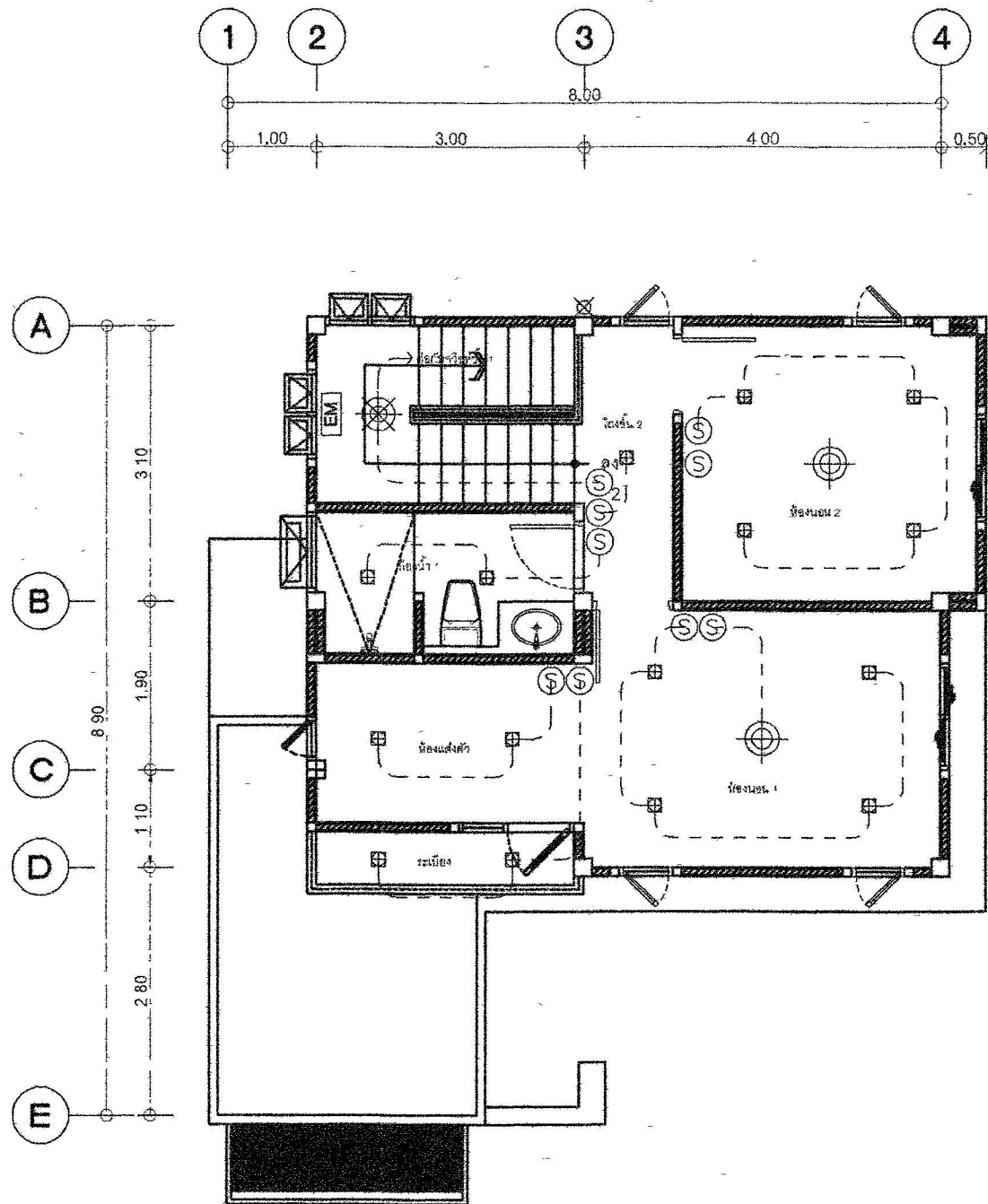

รายการประกอบแบบระบบไฟฟ้า

สัญลักษณ์	คำอธิบาย
☐	หลอดไฟ LED E27 18-220V AC Cool White
◆	หลอดไฟ LED E27 18-220V AC Cool White
⬇	แบบโคมฝัง DOWNLIGHT LED E27 W220V AC Warm White
⊙	โคมไฟ LED E27 W220V AC Cool White
EM	ตู้ควบคุม CENTRAL BATTERY สำหรับ 2 ชม
⊕	โคมฝังแบบ DOWNLIGHT LED E27 W220V AC Cool White
- - -	Circuit Line
Ⓢ	สวิทช์ไฟแบบรีเลย์ยี่ห้อ PANASONIC หรือ NATIONAL หรือเทียบเท่า
Ⓢ ₂	สวิทช์ไฟแบบรีเลย์ยี่ห้อ PANASONIC หรือ NATIONAL หรือเทียบเท่า
⊖	ปลั๊กไฟ 2 ขั้ว 2 ขั้ว 1 ขั้ว
⊖ _{WP}	ปลั๊กไฟ 2 ขั้ว 2 ขั้ว 1 ขั้ว
TEL	ปลั๊กโทรศัพท์
TV	ปลั๊กโทรทัศน์
▨	ตู้ CONSUMER UNIT 4 ขั้วแบบ CB 2P-40AT 10KA 1EC 07439-1
BELL	กริ่งเสียง
☎	สวิทช์กริ่ง
⊗	ตำแหน่งลงสายดิน

แปลนไฟฟ้าแสงสว่างชั้น 2
 มาตรฐาน 175

หมายเหตุ
 วัสดุอุปกรณ์ที่ระบุในแบบนี้ สามารถใช้วัสดุอุปกรณ์ที่มีคุณสมบัติเทียบเท่าได้
 โดยได้รับความเห็นชอบจากสำนักช่างของงาน

กรมทางหลวง		
เขียน	วิภาส คัด	วิภาส ทาน
ออกแบบ	วิภาส คัด	วิภาส ทาน
เห็นชอบ	วิภาส คัด	ลงวันที่ 29/1/63
ผู้อำนวยการสำนักสำรวจและออกแบบ		
อนุญาต	วิภาส คัด	ลงวันที่ 31/1/63
แทน อธิปติ		

สำนักสำรวจและออกแบบ	
แบบเลขที่	แผ่นที่
EE-05	34
แบบมาตรฐาน บ้านพักอาศัย 90 ตร.ม	
แปลนปลั๊กชั้น 1,2	

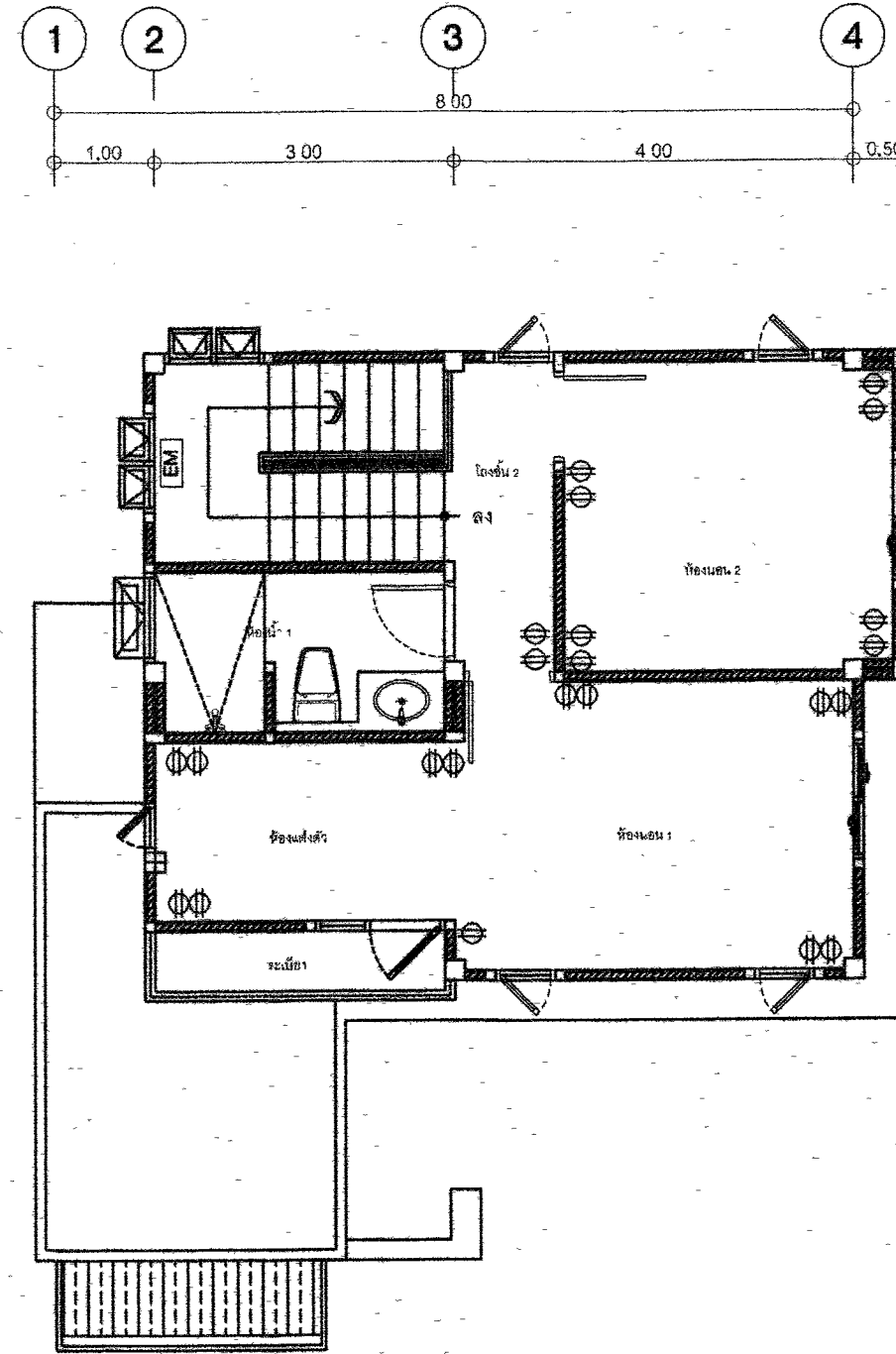
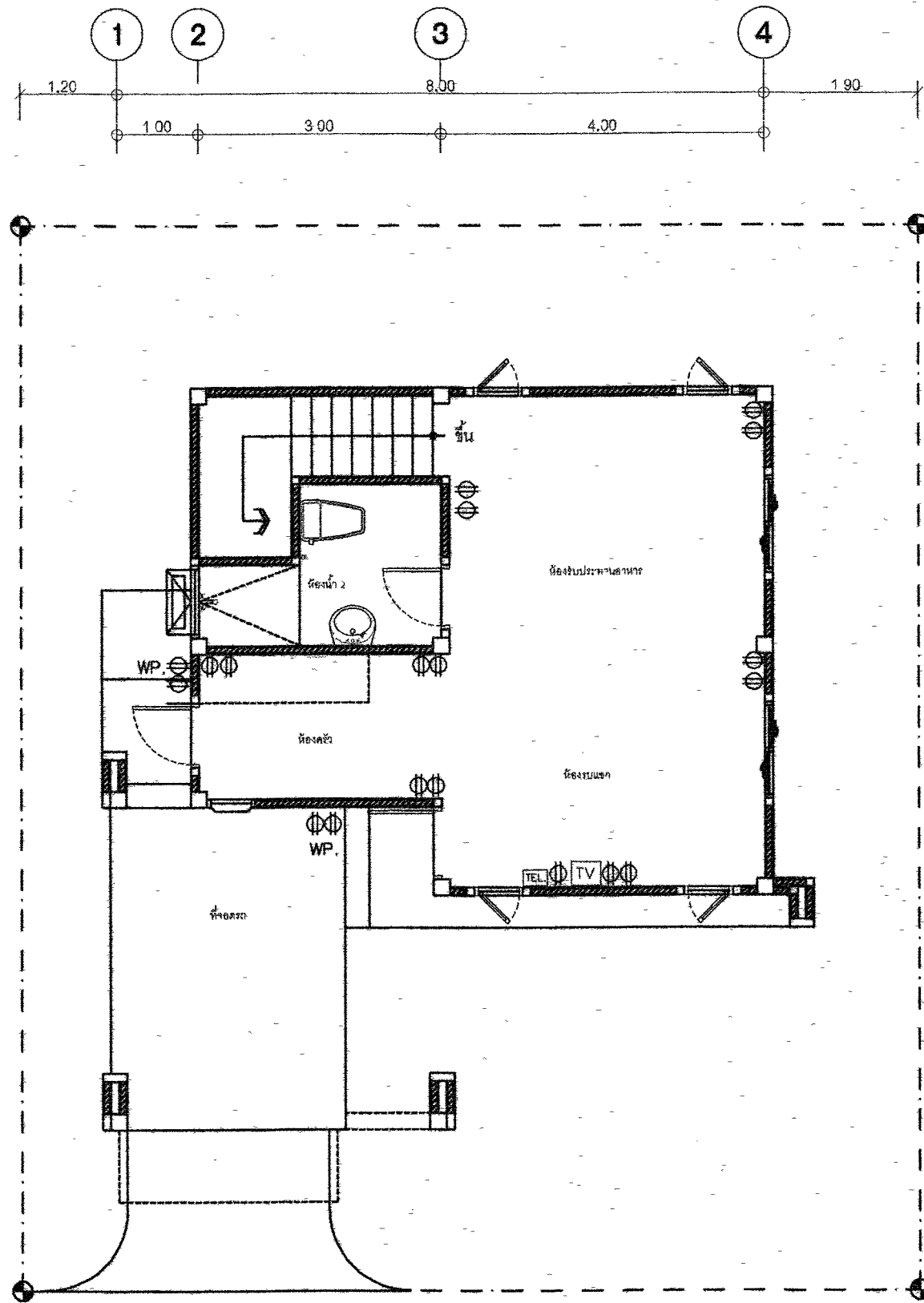

กรมทางหลวง				
เขียน	วิภาส	คิด	วิภาส	ทาน
ออกแบบ	วิภาส	ตรวจ	วิภาส	
เห็นชอบ	วิภาส	ลงวันที่	24/1/60	
ผู้อำนวยการสำนักสำรวจและออกแบบ				
อนุญาต	วิภาส	ลงวันที่	31/1/60	
แทน อธิปติ				

สำนักสำรวจและออกแบบ	
แบบเลขที่	แผ่นที่
SN-02	36
แบบมาตรฐาน บ้านพักอาศัย 90 ตร.ม	
แปลนระบบสุขาภิบาลเดินท่อน้ำเสีย ชั้น 1,2	

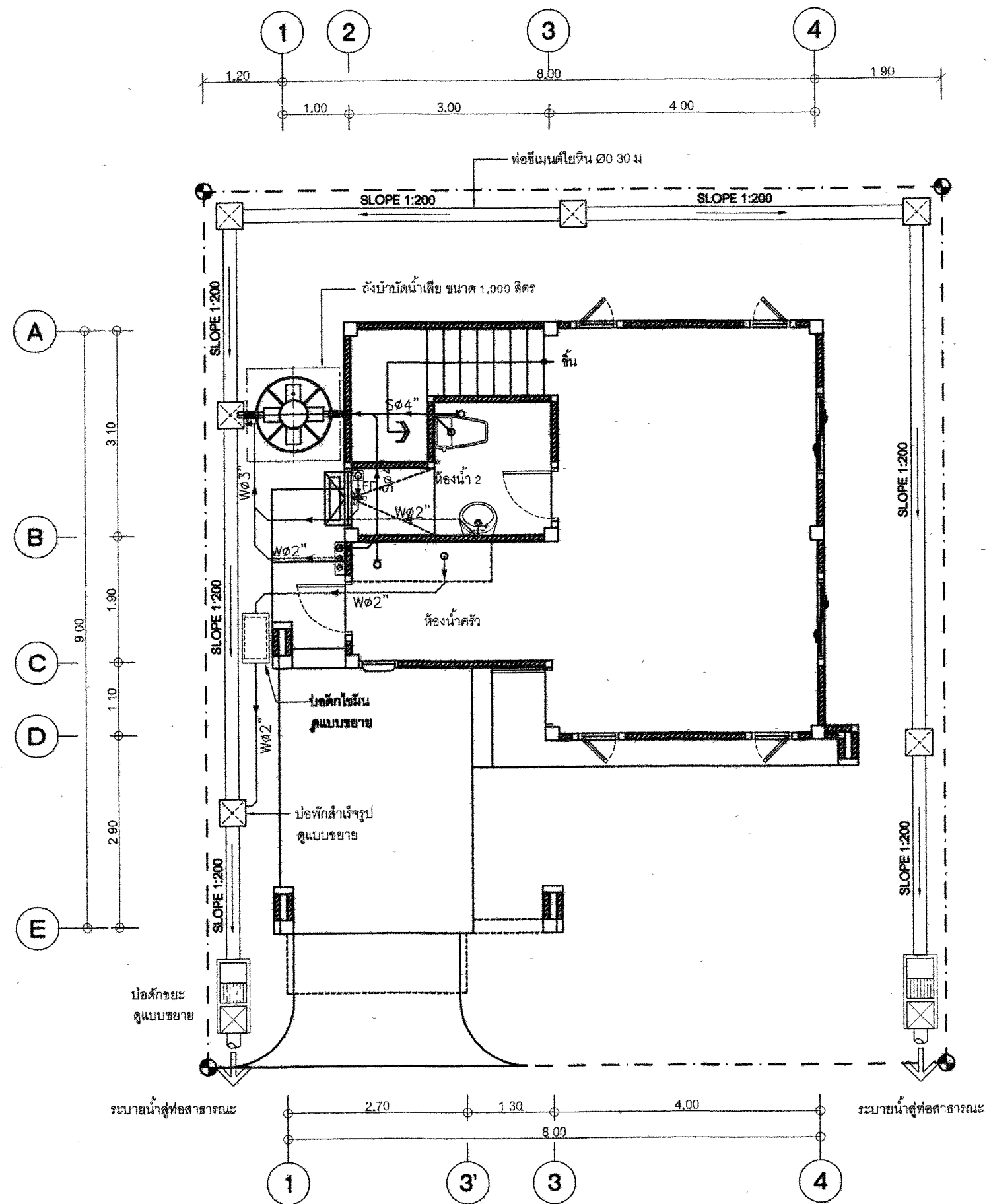

แปลนระบบสุขาภิบาลเดินท่อน้ำเสียชั้น 1

มาตรฐาน 1:75

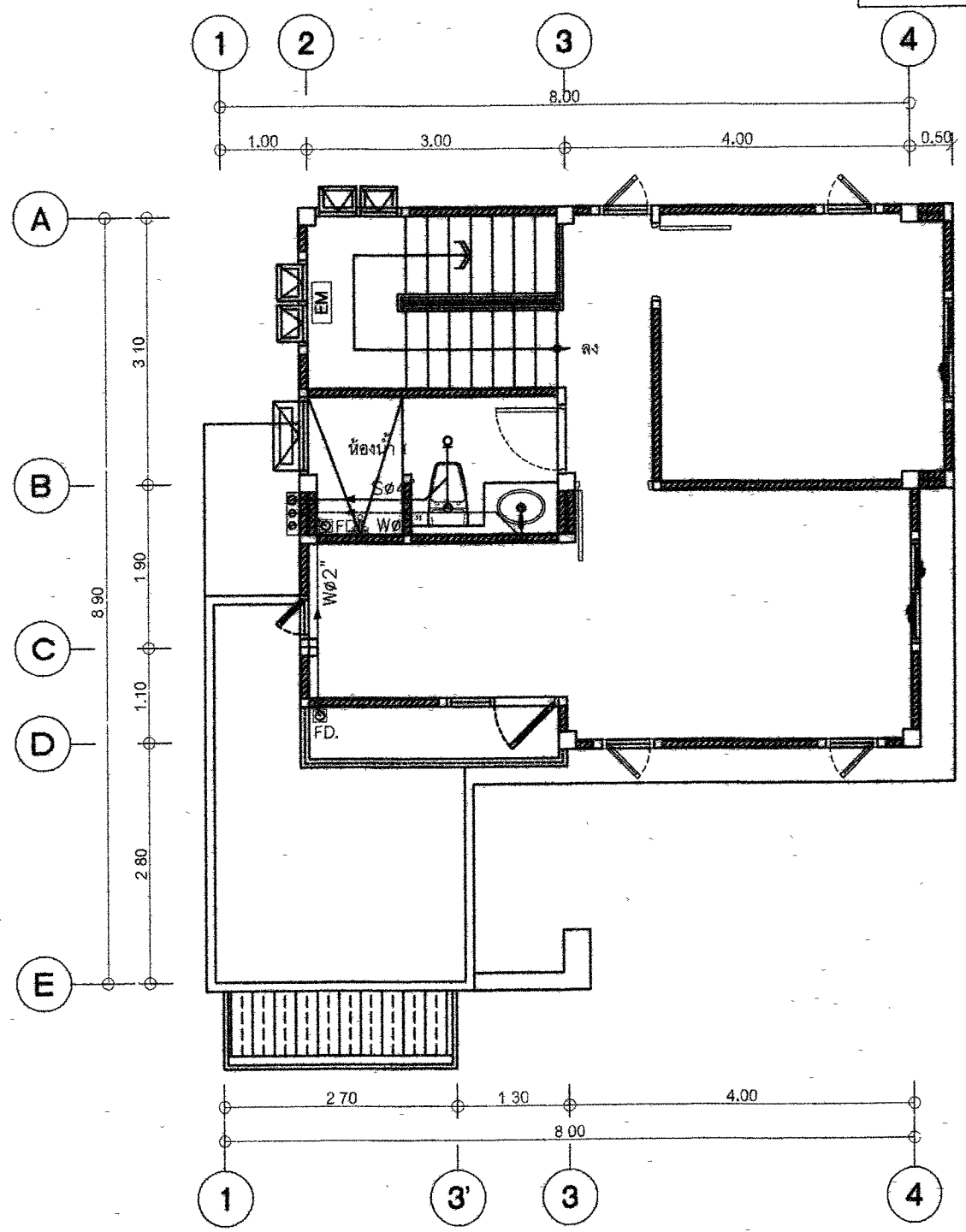

แปลนระบบสุขาภิบาลเดินท่อน้ำเสียชั้น 2

มาตรฐาน 1:75

กรมทางหลวง				
เขียน	วิภาส	คิด	วิภาส	ทาน
ออกแบบ	วิภาส	ตรวจ	วิภาส	
เห็นชอบ				ลงวันที่ 24/1/63
ผู้อำนวยการสำนักสำรวจและออกแบบ				
อนุญาต				ลงวันที่ 31/1/63
แทน อธิปติ				

สำนักสำรวจและออกแบบ	
แบบเลขที่	แผ่นที่
SN-03	37
แบบมาตรฐาน บ้านพักอาศัย 90 ตร.ม	
แปลนระบบสุขาภิบาลเดินท่อน้ำดี ชั้น 1,2	

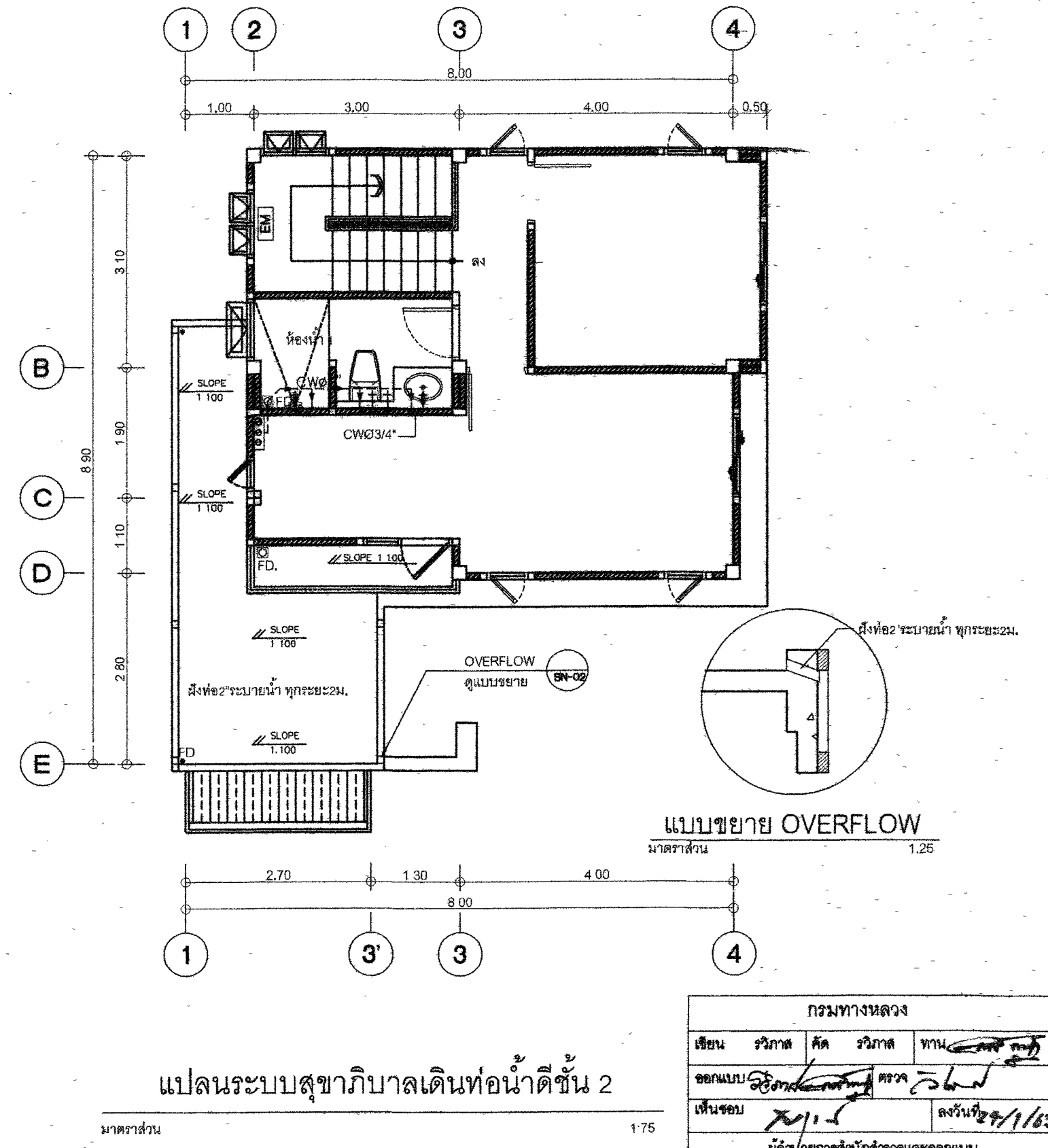
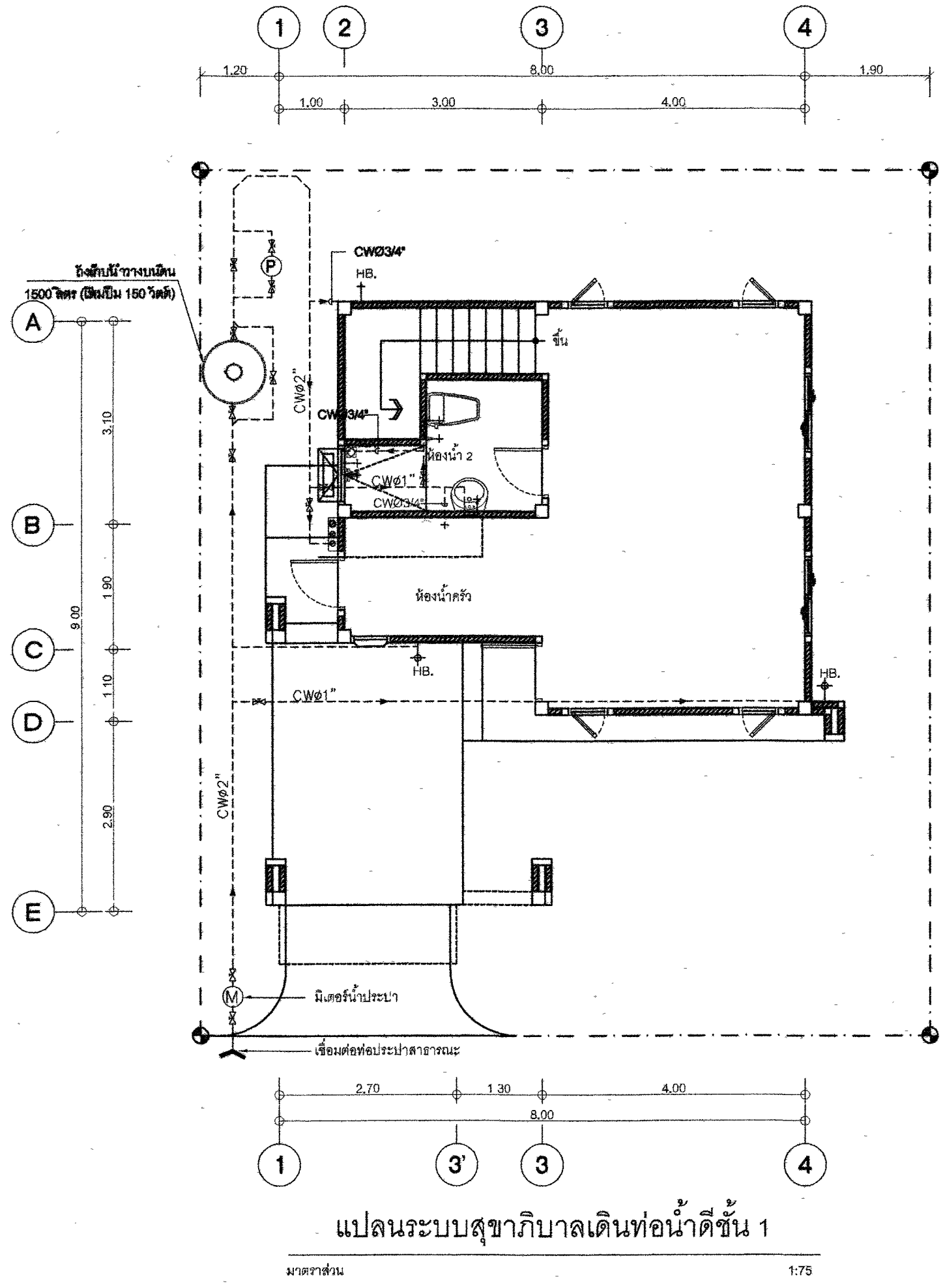

กรมทางหลวง				
เขียน	วิภาส	คิด	วิภาส	ทาน
ออกแบบ	วิภาส	ตรวจ	วิภาส	
เห็นชอบ	วิภาส	ลงวันที่	29/1/63	
ผู้อำนวยการสำนักสำรวจและออกแบบ				
อนุญาต	วิภาส	ลงวันที่	31/1/63	
แทน อธิปดี				

สำนักสำรวจและออกแบบ	
แบบเลขที่	แผ่นที่
SN-04	38
แบบมาตรฐาน บ้านพักอาศัย 90 ตร. เมตร	
แบบขยายถังบำบัดน้ำเสีย บ่อพัก, บ่อดักไขมัน, บ่อดักขยะ	

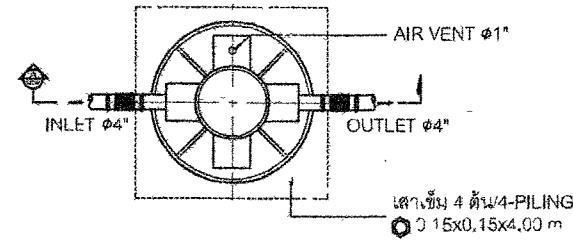

แปลนบ่อบำบัดน้ำเสีย

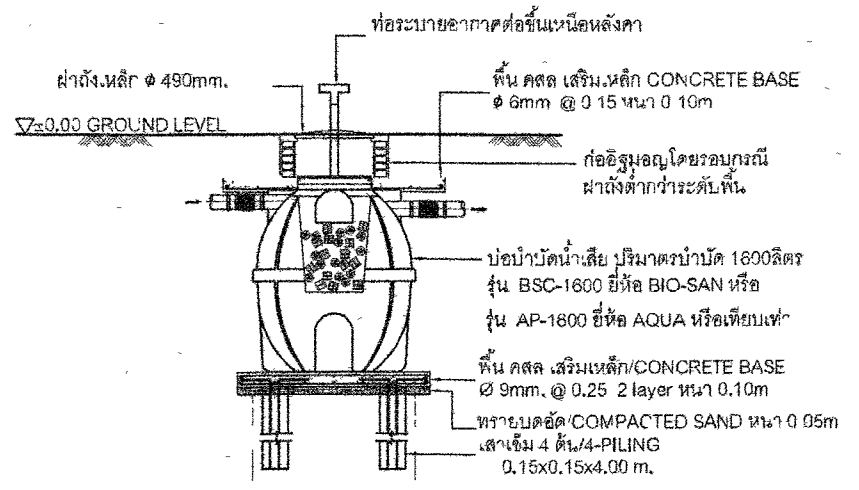

รูปตัด A บ่อบำบัดน้ำเสีย

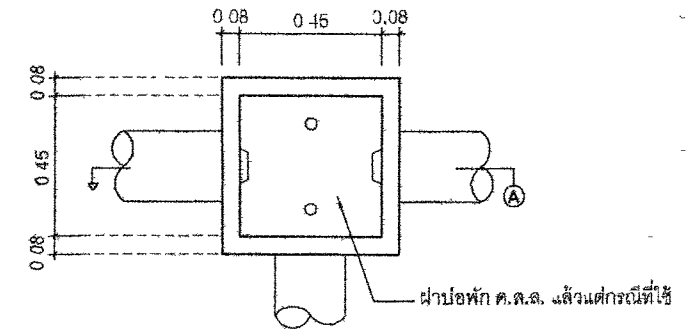

สามารถใช้อุปกรณ์สำเร็จรูปได้
แปลนบ่อพักน้ำ (MANHOLE)

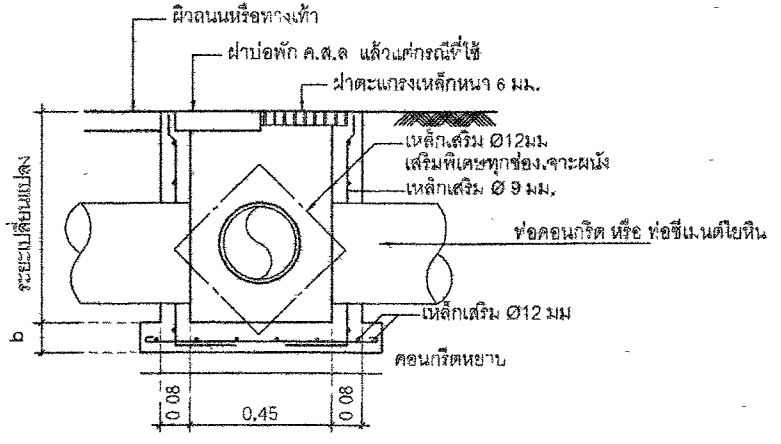

สามารถใช้อุปกรณ์สำเร็จรูปได้
รูปตัด A บ่อพักน้ำ

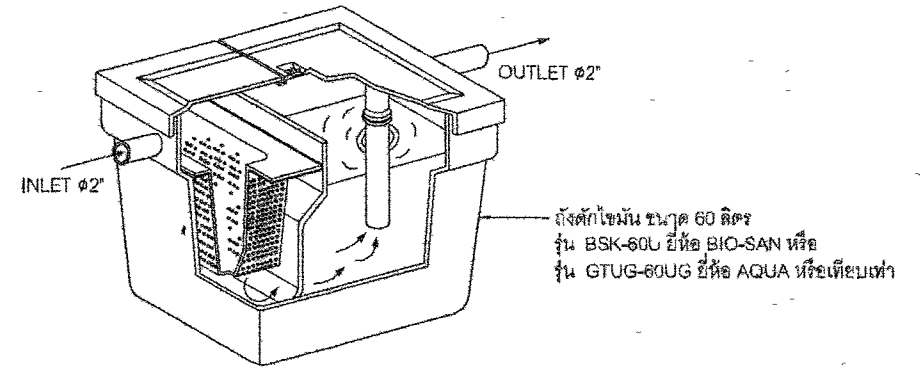

แบบถังดักไขมัน (GREASE TRAP)

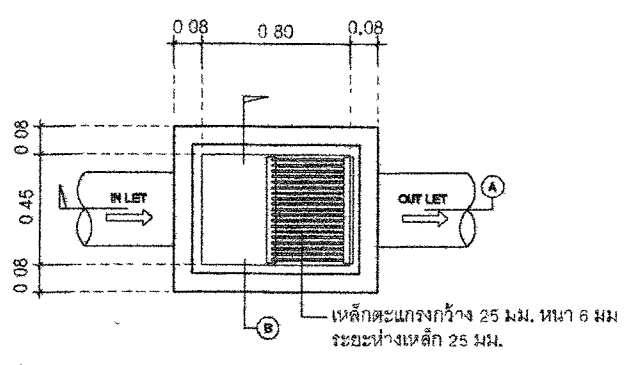

แปลนขยายบ่อดักขยะ

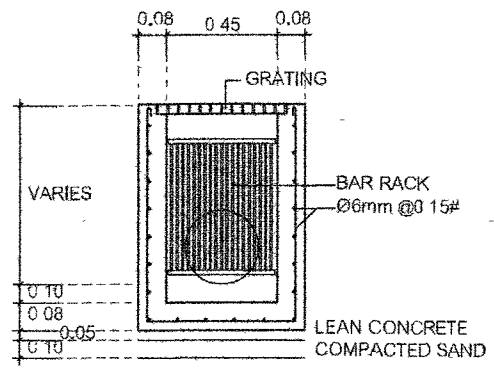

รูปตัด B บ่อดักขยะ

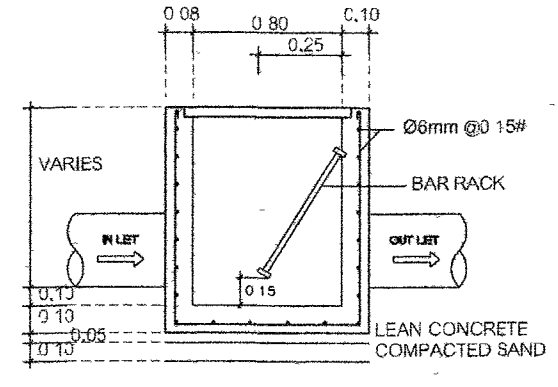

รูปตัด A บ่อดักขยะ

กรมทางหลวง			
เขียน	วิภาส	คิด	วิภาส
ออกแบบ	วิภาส	ตรวจ	วิภาส
เห็นชอบ	วิภาส	ลงวันที่	29/1/63
อนุญาต	วิภาส	ลงวันที่	31/1/63
แทน อธิบดี			

แบบขยายการต่อท่อเข้าสู่สุขภัณฑ์และอุปกรณ์ต่างๆ

สำนักสำรวจและออกแบบ

แบบเลขที่

แผ่นที่

SN-05

39

แบบมาตรฐาน บ้านพักอาศัย 90 ตร. เมตร

แบบขยายการต่อท่อเข้าสู่สุขภัณฑ์และอุปกรณ์

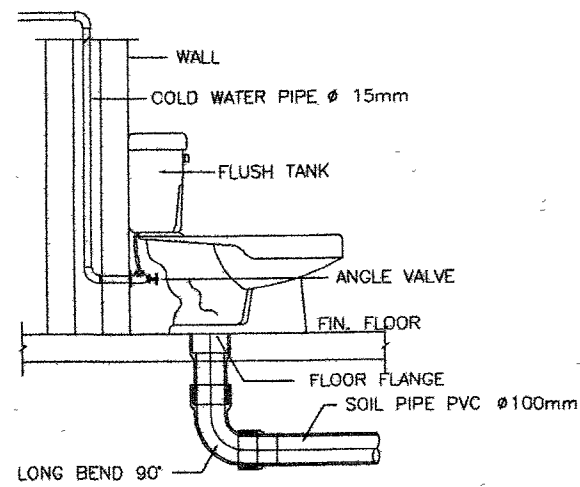

WATER CLOSET

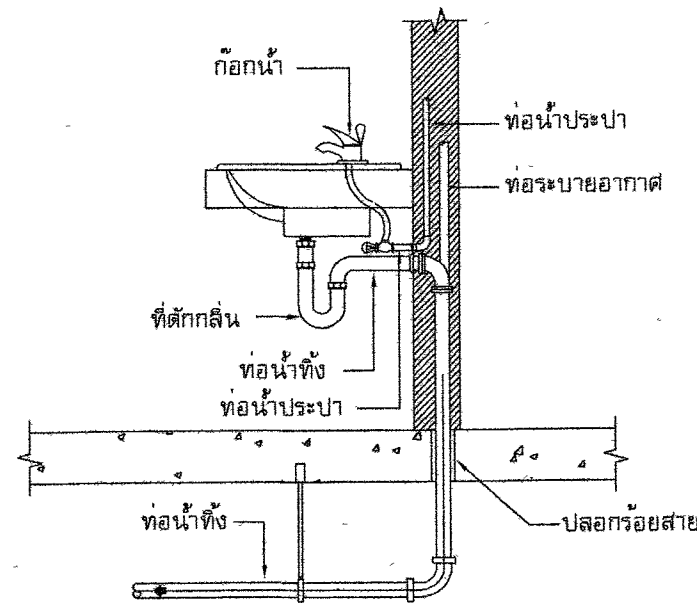

อ่างล้างหน้า (LAV)

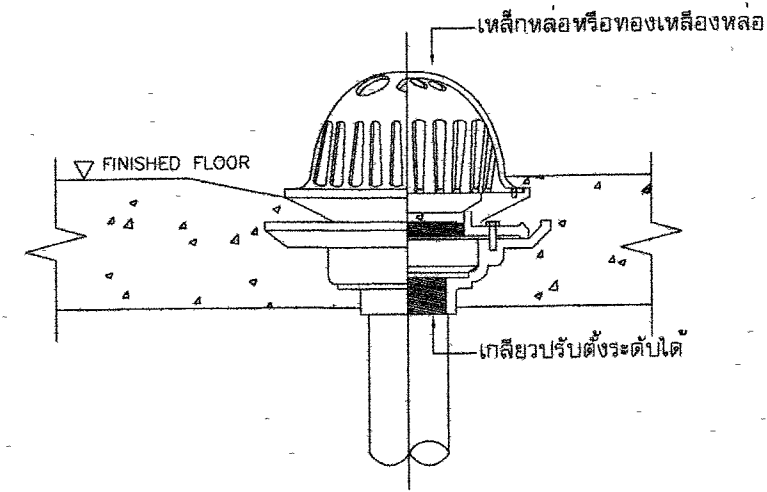

หัวระบายน้ำฝนแบบโคม

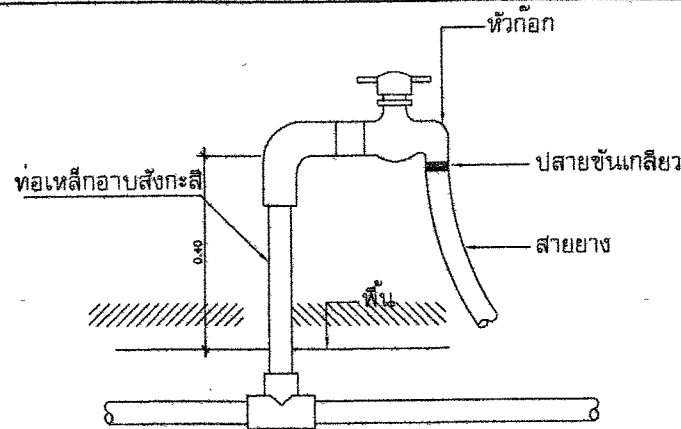

ก๊อกสนาม (HB)

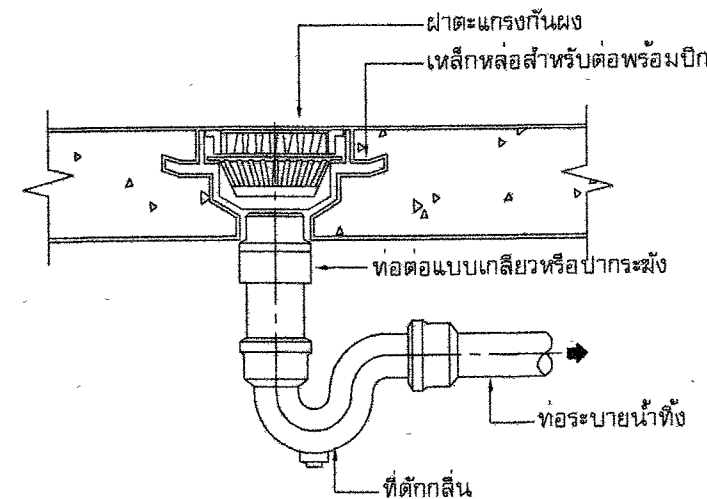

ฝาระบายน้ำทิ้งที่พื้น (FD)

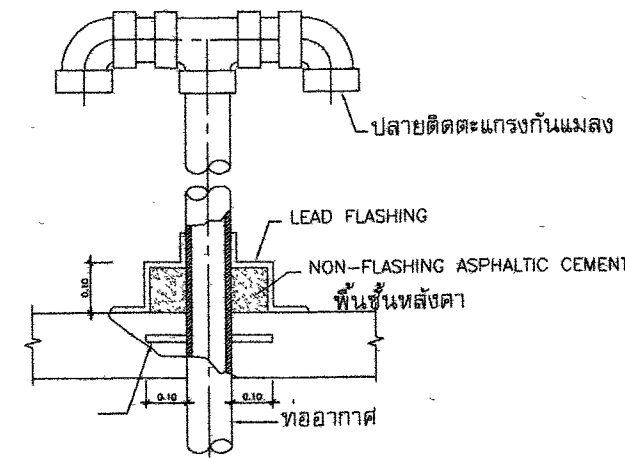

ท่ออากาศหลังคา

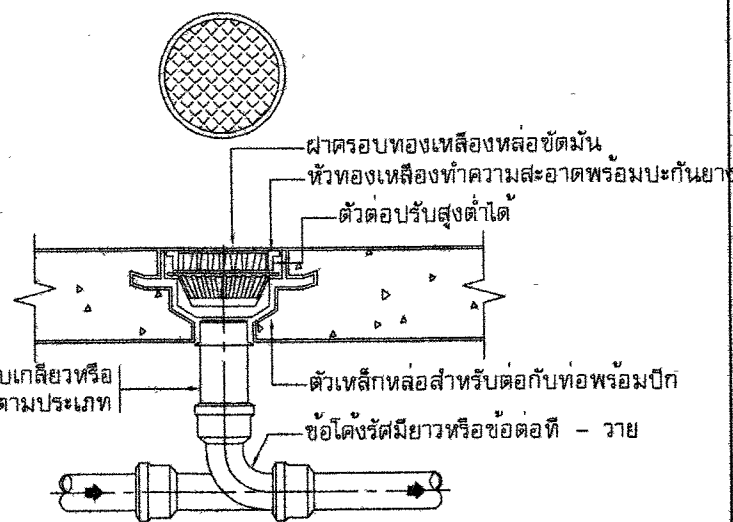

ฝาทำความสะอาดที่พื้นหรือสนาม

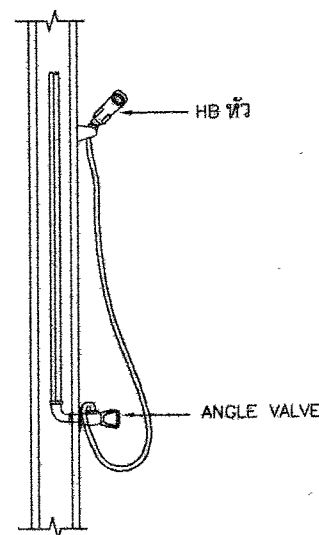

สายชำระ

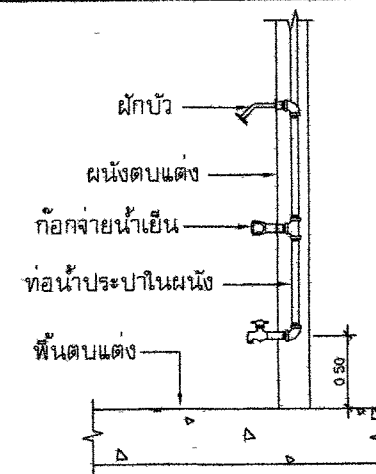

ฝักบัว (SH)

กรมทางหลวง

เขียน วิชาต คัด วิชาต ทาน

ออกแบบ วิชาต วิชาต วิชาต

เห็นชอบ วิชาต วิชาต วิชาต

ผู้ชำนาญการ สำนักสำรวจและออกแบบ

อนุญาต วิชาต วิชาต วิชาต

วันที่ 31/1/63

แทน อธิปติ

ข้อกำหนดทั่วไปสำหรับงานที่ใช้แบบมาตรฐานกรมทางหลวง และแบบอื่นที่ออกแบบโดยกรมทางหลวง

รายการแบบรูปรายการละเอียด

รหัสงาน	DESCRIPTION	UNIT	REMARK
31100	งานเครื่องหมายจราจรบนผิวทาง (PAVEMENT MARKING)		
	I. MARKINGS		
	I.1 PAVEMENT MARKING (REFLECTIVE THERMOPLASTIC ROAD MARKING MATERIALS)		
	I.1.1 YELLOW	SQ.M.	DWG. RS-201 TO RS-203
	I.1.2 WHITE	SQ.M.	DWG. RS-201 TO RS-203
	I.2 TRAFFIC PAINT		
	I.2.1 YELLOW	SQ.M.	DWG. RS-201 TO RS-203
	I.2.2 WHITE	SQ.M.	DWG. RS-201 TO RS-203
	I.3 CURB MARKINGS		
	I.3.1 BARRIER MARKINGS	SQ.M.	DWG. RS-201 TO RS-203
	I.3.2 ROAD STUD	SQ.M.	DWG. RS-201 TO RS-203
	I.3.3 UNI - DIRECTION	EACH.	DWG. RS-201 TO RS-203
	I.3.4 BI - DIRECTION	EACH.	DWG. RS-201 TO RS-203
31200	งานป้ายจราจร (ROAD SIGN)		
	I. TRAFFIC SIGNS		
	I.1 SIGN PLATE		
	I.1.1 SIGN PLATE HIGH INTENSITY GRADE	SQ.M.	DWG. RS-101 TO RS-103
	I.1.2 SIGN PLATE VERY HIGH INTENSITY GRADE	SQ.M.	DWG. RS-101 TO RS-103
	I.2 SIGN POST		
	I.2.1 R.C. SIGN POST SIZE 0.12 x 0.12 M.	M.	DWG. RS-101 TO RS-103
	I.2.2 R.C. SIGN POST SIZE 0.15 x 0.15 M.	M.	DWG. RS-101 TO RS-103
	I.2.3 STEEL PIPE DIA. 90 MM.	M.	DWG. RS-101 TO RS-103,RS-402
	I.2.4 STEEL COLUMN \varnothing 7.50x7.50x0.32 CM.	M.	DWG. RS-101 TO RS-103
	I.2.5 STEEL COLUMN \varnothing 10.00x10.00x0.32 CM.	M.	DWG. RS-101 TO RS-103
	I.3 STEEL POLE AND SIGN BOARD FOR OVERHANGING TRAFFIC SIGN		
	I.3.1 FOR SIGN PLATE < 52,800 SQ.CM.	EACH.	DWG. RS-401,RS-501
	I.3.2 FOR SIGN PLATE < 108,000 SQ.CM.	EACH.	DWG. RS-401,RS-502
	I.3.3 FOR SIGN PLATE < 2 x 52,800 SQ. CM.	EACH.	DWG. RS-401,RS-503
	I.4 FOUNDATION FOR OVERHANGING TRAFFIC SIGN.		
	I.4.1 TYPE A - PILE FOOTING	EACH.	DWG. RS-401,RS-504
	I.4.2 TYPE B - SPREAD FOOTING	EACH.	DWG. RS-401,RS-504
	I.4.3 TYPE C - PILE FOOTING	EACH.	DWG. RS-401,RS-504
	I.4.4 TYPE D - SPREAD FOOTING	EACH.	DWG. RS-401,RS-504
	I.5 OVERHEAD SIGN BOARDS.		
	I.5.1 MOUNTING ON STEEL TRUSS AND STEEL POLE.	SQ.M.	DWG. RS-401,RS-403,RS-407
	I.5.2 MOUNTING AT BRIDGE DECK	SQ.M.	DWG. RS-401 TO RS-403,RS-407
	I.6 STEEL FRAME FOR MOUNTING WIDTH < 18.00 M.		
	I.6.1 STEEL FRAME AND PILE FOOTING	EACH.	DWG. RS-401,RS-404
	I.6.2 STEEL FRAME AND SPREAD FOOTING	EACH.	DWG. RS-401,RS-404
	I.7 STEEL FRAME FOR MOUNTING WIDTH < 20.00 M.		
	I.7.1 STEEL TRUSS FOR OVERHEAD SIGN	M.	DWG. RS-401,RS-405
	I.7.2 STEEL POLE FOR OVERHEAD SIGN.	EACH.	DWG. RS-401,RS-405
	I.7.3 PILE FOOTING	EACH.	DWG. RS-401,RS-405
	I.7.4 SPREAD FOOTING	EACH.	DWG. RS-401,RS-405
	I.8 STEEL FRAME FOR MOUNTING 20.00 M. < WIDTH < 28.00 M.		
	I.8.1 STEEL TRUSS FOR OVERHEAD SIGN	M.	DWG. RS-401,RS-406
	I.8.2 STEEL POLE FOR OVERHEAD SIGN.	EACH.	DWG. RS-401,RS-406
	I.8.3 PILE FOOTING	EACH.	DWG. RS-401,RS-406
	I.8.4 SPREAD FOOTING	EACH.	DWG. RS-401,RS-406
31300	งานเครื่องหมายนำทาง (ROAD DELINEATOR)		
	I. MARKER AND GUIDE POST		
	I.1 GUIDE POST		
	I.1.1 CONCRETE GUIDE POST	EACH.	DWG. RS-607
	I.1.2 FLEXIBLE GUIDE POST	EACH.	DWG. RS-607
	I.2 KILOMETER MARKER		
	I.2.1 KILOMETER STONE TYPE I FOR PAINTED FACING	EACH.	DWG. GD-707
	I.2.2 KILOMETER STONE TYPE II FOR REFLECTIVE SHEET FACING	EACH.	DWG. GD-707
	I.2.3 KILOMETER SIGN TYPE A	EACH.	DWG. GD-708
	I.2.4 KILOMETER SIGN TYPE B	EACH.	DWG. GD-708
	I.3 R.O.W. MONUMENT		
	I.3.1 TYPE I RC. POST	EACH.	DWG. GD-706
	I.3.2 TYPE II BRASS TABLET	EACH.	DWG. GD-706
	I.3.3 TYPE III BRASS TABLET ON RC. CYLINDER	EACH.	DWG. GD-706
	I.4 REFLECTING TARGET		
	I.4.1 TYPE I FOR CURB	EACH.	DWG. RS-202
	I.4.2 TYPE II FOR GUARDRAIL	EACH.	DWG. RS-202
	I.4.3 TYPE III FOR BARRIER	EACH.	DWG. RS-202
	I.4.4 RELOCATE GUIDE POST	EACH.	DWG. RS-607
	I.4.5 RELOCATE KILOMETER STONE	EACH.	DWG. GD-707

รหัสงาน	DESCRIPTION	UNIT	REMARK
31410	งานไฟฟ้าแสงสว่าง (ROAD LIGHTING)		
	I. ROADWAY LIGHTINGS		
	I.1 9.00 M. (MOUNTING HEIGHT) TAPERED STEEL POLE SINGLE		
	BRACKET WITH HIGH PRESSURE SODIUM LAMP 250 WATTS, CUT - OFF		
	I.1.1 MOUNTED AT GRADE	EACH.	DWG. EE-105
	I.1.2 MOUNTED ON PARAPET - WALKWAY	EACH.	DWG. EE-106
	I.1.3 MOUNTED ON TRAFFIC BARRIER	EACH.	DWG. EE-106
	I.2 9.00 M. (MOUNTING HEIGHT) TAPERED STEEL POLE DOUBLE		
	BRACKETS WITH TWO HIGH PRESSURE SODIUM LAMPS 250 WATTS, CUT - OFF		
	I.2.1 MOUNTED AT GRADE	EACH.	DWG. EE-105
	I.2.2 MOUNTED ON TRAFFIC BARRIER	EACH.	DWG. EE-106
	I.3 12.00 M. (MOUNTING HEIGHT) TAPERED STEEL POLE SINGLE		
	BRACKET WITH HIGH PRESSURE SODIUM LAMP 400 WATTS, CUT - OFF		
	I.3.1 MOUNTED AT GRADE	EACH.	DWG. EE-105
	I.3.2 MOUNTED ON PARAPET- WALKWAY	EACH.	DWG. EE-106
	I.3.3 MOUNTED ON TRAFFIC BARRIER	EACH.	DWG. EE-106
	I.4 12.00 M. (MOUNTING HEIGHT) TAPERED STEEL POLE DOUBLE		
	BRACKETS WITH TWO HIGH PRESSURE SODIUM LAMP 400 WATTS, CUT - OFF		
	I.4.1 MOUNTED AT GRADE	EACH.	DWG. EE-105
	I.4.2 MOUNTED ON TRAFFIC BARRIER	EACH.	DWG. EE-106
	I.5 HIGH MAST LIGHTING POLE WITH HIGH PRESSURE SODIUM LAMP 400 WATTS		
	I.5.1 20.00 M. HIGH	EACH.	DWG. EE-107
	I.5.2 25.00 M. HIGH	EACH.	DWG. EE-107
	I.5.3 30.00 M. HIGH	EACH.	DWG. EE-107
	I.6 FOUNDATION FOR HIGH MAST LIGHTING POLE		
	I.6.1 PILE FOUNDATION FOR 20.00 M. HIGH	EACH.	DWG. EE-108
	I.6.2 PILE FOUNDATION FOR 25.00 M. HIGH	EACH.	DWG. EE-108
	I.6.3 PILE FOUNDATION FOR 30.00 M. HIGH	EACH.	DWG. EE-108
	I.6.4 SPREAD FOUNDATION FOR 20.00 M. HIGH	EACH.	DWG. EE-109
	I.6.5 SPREAD FOUNDATION FOR 25.00 M. HIGH	EACH.	DWG. EE-109
	I.6.6 SPREAD FOUNDATION FOR 30.00 M. HIGH	EACH.	DWG. EE-109
	I.7 ค่าธรรมเนียมการไฟฟ้า สำหรับเป็นค่าขยายเขตไฟฟ้า ค่ามิเตอร์ และค่าหม้อแปลง พร้อมอุปกรณ์อื่น ๆ ครบชุด (แขวงปริมาณทางหลวง)	SET	
31500	งานราวกันอันตราย (SAFETY GUARD DEVICE)		
	I. CONCRETE BARRIERS		
	I.1 TYPE I	M.	DWG. RS-608
	I.2 TYPE II	M.	DWG. RS-609
	I.3 TYPE III FOR DEEP CUT AND HIGH FILL	M.	DWG. RS-610
	I.4 TYPE IA	M.	DWG. RS-611
	I.5 TYPE IB	M.	DWG. RS-612
	I.6 TYPE IIA	M.	DWG. RS-613
	I.7 TYPE IIB	M.	DWG. RS-614
	I.8 AT BRIDGE APPROACH	M.	DWG. RS-615
	I.9 CONCRETE BARRIER WITH R.C. U-DITCH	M.	DWG. SP-401
	I.10 CONCRETE BARRIER AND DRAINAGE		
	I.10.1 TYPE A	M.	DWG. SP-510
	I.10.2 TYPE B	M.	DWG. SP-510
	I.10.3 TYPE C	M.	DWG. SP-510
	2. APPROACH CONCRETE BARRIERS		
	2.1 TYPE A	EACH.	DWG. RS-608
	2.2 TYPE B	EACH.	DWG. RS-608
	2.3 TYPE C	EACH.	DWG. RS-609
	2.4 TYPE D	EACH.	DWG. RS-609
	2.5 TYPE E	EACH.	DWG. RS-610
	2.6 TYPE F	EACH.	DWG. RS-615
	3. GUARDRAIL		
	3.1 SINGLE W - BEAM GUARDRAIL THICKNESS 3.2 MM. CLASS I TYPE I	M.	DWG. RS-603,RS-605,RS-606
	3.2 SINGLE W - BEAM GUARDRAIL THICKNESS 3.2 MM. CLASS I TYPE 2	M.	DWG. RS-603,RS-605,RS-606
	3.3 SINGLE W - BEAM GUARDRAIL THICKNESS 2.5 MM. CLASS 2 TYPE I	M.	DWG. RS-603,RS-605,RS-606
	3.4 SINGLE W - BEAM GUARDRAIL THICKNESS 2.5 MM. CLASS 2 TYPE 2	M.	DWG. RS-603,RS-605,RS-606
	3.5 DOUBLE W - BEAM GUARDRAIL THICKNESS 3.2 MM. CLASS I TYPE I	M.	DWG. RS-604,RS-605,RS-606
	3.6 DOUBLE W - BEAM GUARDRAIL THICKNESS 3.2 MM. CLASS I TYPE 2	M.	DWG. RS-604,RS-605,RS-606
	3.7 DOUBLE W - BEAM GUARDRAIL THICKNESS 2.5 MM. CLASS 2 TYPE I	M.	DWG. RS-604,RS-605,RS-606
	3.8 DOUBLE W - BEAM GUARDRAIL THICKNESS 2.5 MM. CLASS 2 TYPE 2	M.	DWG. RS-604,RS-605,RS-606
	3.9 RELOCATE OF EXISTING STEEL BEAM GUARD RAIL	M.	DWG. RS-603 TO RS-606
	3.10 เส้นลวด 0.10 x 2.00 มม. หน้า 4 มม.	M.	DWG. RS-603 TO RS-606

สำนักงานทางหลวงที่ 1 (เชียงใหม่)		
ส่วนสำรวจและออกแบบ	รหัสงาน	แผ่นที่
-	-	1/2
ข้อกำหนดทั่วไป		
สำหรับงานที่ใช้แบบมาตรฐานกรมทางหลวง		
และแบบอื่นที่ออกแบบโดยกรมทางหลวง		

- ข้อกำหนดทั่วไป**
- แบบมาตรฐาน หมายถึง เอกสาร "STANDARD DRAWINGS FOR HIGHWAY DESIGN AND CONSTRUCTION" (ฉบับล่าสุด) จัดทำโดยสำนักสำรวจและออกแบบ กรมทางหลวง
 - แบบอื่น ๆ หมายถึง แบบอื่น ๆ ที่ออกแบบโดยกรมทางหลวงที่ไม่ใช่แบบมาตรฐาน เช่น แบบบ้านพักอาศัย, แบบสำนักงาน, แบบงานภูมิสถาปัตย์กรมทางหลวง ฯลฯ
 - ในการดำเนินการก่อสร้างผู้รับจ้างจะต้องตรวจสอบตำแหน่งอาคารอุปโภคต่างๆ และระดับบริเวณก่อสร้างอาคารอุปโภคต่างๆ หากเกิดความเสียหายขึ้นผู้รับจ้างต้องรับผิดชอบความเสียหายที่เกิดขึ้นต่างๆ ทั้งหมด
 - ให้ผู้รับจ้างทำการติดตั้งป้ายควบคุมจราจรและจัดทำเครื่องหมายควบคุมการจราจรในระหว่างทำการก่อสร้าง ตามคู่มือเครื่องหมายควบคุมการจราจรในงานก่อสร้าง งานบูรณะ และงานบำรุงรักษาทางหลวงแผ่นดิน คู่มือเล่มที่ 3 ฉบับปี พ.ศ.2561
 - ป้ายจราจรและงานทางลัดติดตั้ง การติดตั้งป้ายจราจรและการทาสีเส้นให้ใช้มาตรฐานกรมทางหลวง และตามคู่มือเครื่องหมายควบคุมการจราจรของกรมทางหลวง (ฉบับล่าสุด)
 - การติดตั้งอุปกรณ์อำนวยความสะดวกและเครื่องหมายนำทาง ให้ติดตั้งอุปกรณ์อำนวยความสะดวกและเครื่องหมายนำทางทุกประเภท ตามมาตรฐานและแบบมาตรฐานของกรมทางหลวง ถึงแม้จะมีได้ระบุไว้ในแบบแปลนก่อสร้าง
 - งานปรับปรุงระบบไฟสัญญาณจราจรเดิมหรือติดตั้งระบบไฟสัญญาณจราจร ให้เป็นไปตามมาตรฐานของกรมทางหลวง
 - ภายในระหว่างหลักกิโลเมตรตามที่กำหนดไว้ในแบบ อาจกำหนดให้ทำการตอนใดหรือเว้นตอนใดก็ได้ตามความเหมาะสมและอาจให้ทำการเพิ่มตอนต้นทางหรือปลายทางภายในระยะทางไม่เกินกิโลเมตร 5 กม. ตามความจำเป็นและความเหมาะสม แต่ต้องได้รับอนุมัติจากผู้อำนวยการแขวงทางหลวง เจ้าของงาน
 - ข้อกำหนดการใช้วัสดุในงานก่อสร้าง ให้ยึดหลักเกณฑ์การใช้ตาม กฎกระทรวง ว่าด้วยการกำหนดผลิตและวิธีการจัดซื้อจัดจ้างผลิตที่รัฐต้องสั่งซื้อหรือจัดซื้อ (ฉบับที่ 2) พ.ศ.2563
 - ผู้รับจ้างจะต้องใช้ผลิตประเภทวัสดุ หรือ ครุภัณฑ์ที่จะใช้ในงานก่อสร้างเป็นผลิตที่ผลิตภายในประเทศ โดยต้องใช้ **ไม่น้อยกว่าร้อยละ 60** ของมูลค่าผลิตที่จะใช้ในงานก่อสร้างทั้งหมดตามสัญญา
 - ผู้รับจ้างจะต้องใช้เหล็กที่ผลิตภายในประเทศ **ไม่น้อยกว่าร้อยละ 90** ของปริมาณเหล็กที่ต้องใช้ทั้งหมดตามสัญญา

กรมทางหลวง		
เขียน <i>ฉัตรกาน</i>	ตัด <i>ฉัตรกาน</i>	งาน <i>ฉัตรกาน</i>
ออกแบบ <i>ฉัตรกาน</i>	ตรวจ <i>ฉัตรกาน</i>	ว.บ.ทล.
เห็นชอบ <i>ฉัตรกาน</i>	ร.ล.ทล. 1.2	20/9/2564
อนุญาต <i>ฉัตรกาน</i>	ร.ล.ทล. 1	21/9/2564

สำนักงานทางหลวงที่ 1 (เชียงใหม่)

จำนวนสำรวจและออกแบบ	รหัสงาน	แผ่นที่
-	-	2/2

ข้อกำหนดทั่วไป

สำหรับงานที่ใช้แบบมาตรฐานกรมทางหลวง

และแบบอื่นที่ออกแบบโดยกรมทางหลวง

รายการแบบรายการละเอียด (ต่อ)

รหัสงาน	DESCRIPTION	UNIT	REMARK	
20510	1. ค่าก่อสร้างอาคารที่พักอาศัยและสิ่งประกอบระดับสำนักงานงาน (ระดับ 1-2) แบบมาตรฐานบ้านแฝด 130 ตารางเมตร	EACH.	สำนักสำรวจและออกแบบ	
	2. ค่าก่อสร้างอาคารที่พักอาศัยและสิ่งประกอบระดับปฏิบัติการและระดับสำนักงานงาน (ระดับ 3-6) แบบมาตรฐานบ้านพักอาศัย 90 ตารางเมตร	EACH.	สำนักสำรวจและออกแบบ	
	3. ค่าก่อสร้างอาคารที่พักอาศัยและสิ่งประกอบระดับสำนักงานงานพิเศษและอำนาจระดับดิน (ระดับ 7-8) แบบมาตรฐานบ้านพักอาศัย 120 ตารางเมตร	EACH.	สำนักสำรวจและออกแบบ	
	4. ค่าก่อสร้างอาคารที่พักอาศัยและสิ่งประกอบอำนาจการสูง (ระดับ 9) แบบมาตรฐานบ้านพักอาศัย 150 ตารางเมตร	EACH.	สำนักสำรวจและออกแบบ	
	5. แปลดพื้นอาศัย 5 ชั้น 16 คอลัมน์	EACH.	สำนักสำรวจและออกแบบ	
	6. แปลดพื้นอาศัย 3 ชั้น 20 คอลัมน์	EACH.	สำนักสำรวจและออกแบบ	
	7. แบบอาคารที่พักอาศัยสำหรับเจ้าหน้าที่ระดับบริหาร 13 คอลัมน์ 3 ชั้น	EACH.	สำนักงานภูมิสถาปัตย์งานทาง	
20520	1. ค่าก่อสร้างอาคารที่พักอาศัยและสิ่งประกอบสำนักงานกรมทางหลวง			
	1.1 สำนักงานหมวดทางหลวง (แบบไทย)	EACH.	สำนักสำรวจและออกแบบ	
	1.2 สำนักงานหมวดทางหลวง (แบบคอนกรีต)	EACH.	สำนักสำรวจและออกแบบ	
	1.3 สำนักงานหมวดทางหลวง (แบบไม้เคียน)	EACH.	สำนักสำรวจและออกแบบ	
	2. อาคารสำนักงานแขวงทางหลวง			
	2.1 สำนักงานแขวงทางหลวง (ภาคกลาง)	EACH.	สำนักสำรวจและออกแบบ	
	2.2 สำนักงานแขวงทางหลวง (ภาคเหนือ)	EACH.	สำนักสำรวจและออกแบบ	
	2.3 สำนักงานแขวงทางหลวง (ภาคใต้)	EACH.	สำนักสำรวจและออกแบบ	
	2.4 สำนักงานแขวงทางหลวง (ภาคอีสาน)	EACH.	สำนักสำรวจและออกแบบ	
	3. แบบอาคารสำนักงานทางหลวง	EACH.	สำนักงานภูมิสถาปัตย์งานทาง	
	25600	1. ค่าก่อสร้างอาคารที่พักอาศัยและสิ่งประกอบที่จอดรถประจำทางและที่พักผู้โดยสาร (PLANTING AND IMPROVEMENT OF HIGHWAY LANDSCAPING)		
		1.1 BUS STOP SHELTER		
		1.1.1 RC.&STEEL TYPE A - SMALL SIZE ON GROUND	EACH.	DWG. EN-301,EN-316,EN-302
1.1.2 RC.&STEEL TYPE B - SMALL SIZE ON BEAM		EACH.	DWG. EN-301,EN-316,EN-303	
1.1.3 RC.&STEEL TYPE C - LARGE SIZE ON GROUND		EACH.	DWG. EN-301,EN-316,EN-304,EN-305	
1.1.4 RC.&STEEL TYPE D - LARGE SIZE ON BEAM		EACH.	DWG. EN-301,EN-316,EN-306,EN-307	
1.1.5 TYPE E - WALKWAY TYPE		EACH.	DWG. EN-301,EN-308,EN-309	
1.1.6 WOODEN TYPE A - SMALL SIZE ON GROUND		EACH.	DWG. EN-301,EN-316,EN-310	
1.1.7 WOODEN TYPE B - SMALL SIZE ON BEAM		EACH.	DWG. EN-301,EN-316,EN-311	
1.1.8 WOODEN TYPE C - LARGE SIZE ON GROUND		EACH.	DWG. EN-301,EN-316,EN-312,EN-313	
1.1.9 WOODEN TYPE D - LARGE SIZE ON BEAM		EACH.	DWG. EN-301,EN-316,EN-314,EN-315	
1.1.10 RELOCATION OF EXISTING BUS STOP SHELTER		EACH.		
1.2. แบบก่อสร้างศาลาขนาดเล็ก				
1.2.1 แบบก่อสร้างศาลาขนาดเล็ก 3 X 3 ม. (ภาคกลาง)		EACH.	สำนักสำรวจและออกแบบ	
1.2.2 แบบก่อสร้างศาลาขนาดเล็ก 3 X 3 ม. (ภาคเหนือ)		EACH.	สำนักสำรวจและออกแบบ	
1.2.3 แบบก่อสร้างศาลาขนาดเล็ก 3 X 3 ม. (ภาคใต้)		EACH.	สำนักสำรวจและออกแบบ	
1.2.4 แบบก่อสร้างศาลาขนาดเล็ก 3 X 3 ม. (ภาคอีสาน)		EACH.	สำนักสำรวจและออกแบบ	

รหัสงาน	DESCRIPTION	UNIT	REMARK
	1.3. แบบก่อสร้างศาลาขนาดกลาง		
	1.3.1 แบบก่อสร้างศาลาขนาดกลาง 3 X 6 ม. (ภาคกลาง)	EACH.	สำนักสำรวจและออกแบบ
	1.3.2 แบบก่อสร้างศาลาขนาดกลาง 3 X 6 ม. (ภาคเหนือ)	EACH.	สำนักสำรวจและออกแบบ
	1.3.3 แบบก่อสร้างศาลาขนาดกลาง 3 X 6 ม. (ภาคใต้)	EACH.	สำนักสำรวจและออกแบบ
	1.3.4 แบบก่อสร้างศาลาขนาดกลาง 3 X 6 ม. (ภาคอีสาน)	EACH.	สำนักสำรวจและออกแบบ
	1.4. แบบก่อสร้างศาลาขนาดใหญ่		
	1.4.1 แบบก่อสร้างศาลาขนาดใหญ่ 4 X 8 ม. (ภาคกลาง)	EACH.	สำนักสำรวจและออกแบบ
	1.4.2 แบบก่อสร้างศาลาขนาดใหญ่ 4 X 8 ม. (ภาคเหนือ)	EACH.	สำนักสำรวจและออกแบบ
	1.4.3 แบบก่อสร้างศาลาขนาดใหญ่ 4 X 8 ม. (ภาคใต้)	EACH.	สำนักสำรวจและออกแบบ
	1.4.4 แบบก่อสร้างศาลาขนาดใหญ่ 4 X 8 ม. (ภาคอีสาน)	EACH.	สำนักสำรวจและออกแบบ
	1.5. แบบก่อสร้างศาลาขนาดใหญ่พิเศษ		
	1.5.1 แบบก่อสร้างศาลาขนาดใหญ่พิเศษ 6 X 12 ม. (ภาคกลาง)	EACH.	สำนักสำรวจและออกแบบ
	1.5.2 แบบก่อสร้างศาลาขนาดใหญ่พิเศษ 6 X 12 ม. (ภาคเหนือ)	EACH.	สำนักสำรวจและออกแบบ
	1.5.3 แบบก่อสร้างศาลาขนาดใหญ่พิเศษ 6 X 12 ม. (ภาคใต้)	EACH.	สำนักสำรวจและออกแบบ
	1.5.4 แบบก่อสร้างศาลาขนาดใหญ่พิเศษ 6 X 12 ม. (ภาคอีสาน)	EACH.	สำนักสำรวจและออกแบบ
	1.6. แบบก่อสร้างศาลากรมทางหลวงเฉลิมพระเกียรติ		
	1.6.1 ภาคกลาง	EACH.	สำนักงานภูมิสถาปัตย์งานทาง
	1.6.2 ภาคเหนือ	EACH.	สำนักงานภูมิสถาปัตย์งานทาง
	1.6.3 ภาคใต้	EACH.	สำนักงานภูมิสถาปัตย์งานทาง
	1.6.4 ภาคตะวันออกเฉียงเหนือ	EACH.	สำนักงานภูมิสถาปัตย์งานทาง
	1.7. แบบห้องน้ำขนาดเล็ก		
	1.7.1 แบบห้องน้ำขนาดเล็ก 3 X 6 ม. (ภาคกลาง)	EACH.	สำนักสำรวจและออกแบบ
	1.7.2 แบบห้องน้ำขนาดเล็ก 3 X 6 ม. (ภาคเหนือ)	EACH.	สำนักสำรวจและออกแบบ
	1.7.3 แบบห้องน้ำขนาดเล็ก 3 X 6 ม. (ภาคใต้)	EACH.	สำนักสำรวจและออกแบบ
	1.7.4 แบบห้องน้ำขนาดเล็ก 3 X 6 ม. (ภาคอีสาน)	EACH.	สำนักสำรวจและออกแบบ
	1.8. แบบห้องน้ำขนาดกลาง		
1.8.1 แบบห้องน้ำขนาดกลาง 3 X 10 ม. (ภาคกลาง)	EACH.	สำนักสำรวจและออกแบบ	
1.8.2 แบบห้องน้ำขนาดกลาง 3 X 10 ม. (ภาคเหนือ)	EACH.	สำนักสำรวจและออกแบบ	
1.8.3 แบบห้องน้ำขนาดกลาง 3 X 10 ม. (ภาคใต้)	EACH.	สำนักสำรวจและออกแบบ	
1.8.4 แบบห้องน้ำขนาดกลาง 3 X 10 ม. (ภาคอีสาน)	EACH.	สำนักสำรวจและออกแบบ	
1.9. แบบห้องน้ำขนาดใหญ่			
1.9.1 แบบห้องน้ำขนาดใหญ่ 3 X 14 ม. (ภาคกลาง)	EACH.	สำนักสำรวจและออกแบบ	
1.9.2 แบบห้องน้ำขนาดใหญ่ 3 X 14 ม. (ภาคเหนือ)	EACH.	สำนักสำรวจและออกแบบ	
1.9.3 แบบห้องน้ำขนาดใหญ่ 3 X 14 ม. (ภาคใต้)	EACH.	สำนักสำรวจและออกแบบ	
1.9.4 แบบห้องน้ำขนาดใหญ่ 3 X 14 ม. (ภาคอีสาน)	EACH.	สำนักสำรวจและออกแบบ	

กรมทางหลวง		
เขียน วัฒนา	คัด วัฒนา	ทำ วัฒนา
ออกแบบ วัฒนา	ตรวจ วัฒนา	2019/2564
เห็นชอบ วัฒนา	รล.ทล. 1.2	219/2564
อนุญาต วัฒนา	ผล.ทล.1	