

ต้นฉบับ



สัญญาเลขที่ สคน.๕ - ๗๑/๒๕๖๖
ลงวันที่ ๑๔ ธันวาคม พ.ศ. ๒๕๖๕

สัญญาจ้างงานเพิ่มประสิทธิภาพระบบแจ้งเตือนรถไม่เข้า
สถานีตรวจสอบน้ำหนักพยุหะคีรี (ขาออก) จ.นครสวรรค์

ระหว่าง

กรมทงทลวง

กับ

บริษัท ไอ-สมาร์ท ๘ จำกัด

วันเริ่มต้นสัญญา ๑๕ ธันวาคม ๒๕๖๕
วันสิ้นสุดสัญญา ๑๒ มิถุนายน ๒๕๖๖
ระยะเวลาทำการ ๑๘๐ วัน
ค่างานตามสัญญา ๑๘,๓๔๘,๐๐๐.๐๐ บาท
ค่าปรับวันละ ๔๕,๘๗๐.๐๐ บาท

คณะกรรมการตรวจรับพัสดุ

๑. นายพิทยา แก้วโพนยอ	ประธานกรรมการ
๒. นายเอกภัทร ชาญนรงค์	กรรมการ
๓. นายปิยะพงษ์ ถึงแสง	กรรมการ
๔. นายศิริศักดิ์ แก้วเจริญวงษ์	กรรมการ

ผู้ควบคุมงาน

๑. นายรัชพงษ์ เพ็ชรแบน	ผู้ควบคุมงาน
๒. นายกฤษณ์ ก้อนง่อน	ผู้ช่วยผู้ควบคุมงาน

สัญญาจ้าง

สัญญาเลขที่ สคน.๕ - ๗๑/๒๕๖๖

สัญญาฉบับนี้ทำขึ้น ณ สำนักงานควบคุมน้ำหนัทยานพาหนะ กรมทางหลวง ถนนศรีอยุธยา แขวงทุ่งพญาไท เขตราชเทวี กรุงเทพมหานคร เมื่อวันที่ ๑๔ เดือน ธันวาคม พ.ศ. ๒๕๖๕ ระหว่าง กรมทางหลวง โดย นายอลงกรณ์ พรหมศิลป์ ผู้อำนวยการสำนักงานควบคุมน้ำหนัทยานพาหนะ ผู้ได้รับมอบอำนาจจากอธิบดีกรมทางหลวง ซึ่งต่อไปในสัญญานี้เรียกว่า "ผู้ว่าจ้าง" ฝ่ายหนึ่ง กับบริษัท ไอ-สมาร์ท ๘ จำกัด ซึ่งจดทะเบียนเป็นนิติบุคคล ณ สำนักงานทะเบียนหุ้นส่วนบริษัทกลาง กรมพัฒนาธุรกิจการค้า กระทรวงพาณิชย์ มีสำนักงานใหญ่อยู่เลขที่ ๔๑๓/๒๒ ซอย สุขุมวิท ๑๐๑/๑ หมู่ที่ - ถนน สุขุมวิท ตำบล/แขวง บางจาก อำเภอ/เขต พระโขนง จังหวัด กรุงเทพมหานคร โดย นางสาวภัทรมญา อังคะเดชาชาติ ผู้มีอำนาจลงนามผูกพันนิติบุคคลปรากฏตามหนังสือรับรองของสำนักงานทะเบียนหุ้นส่วนบริษัทกลาง กรมพัฒนาธุรกิจการค้า กระทรวงพาณิชย์ ทะเบียนเลขที่ E๑๐๐๙๑๒๒๐๕๐๐๑๘๕ ลงวันที่ ๒๗ เดือน ตุลาคม พ.ศ. ๒๕๖๕ และได้มอบอำนาจให้นางสาวสายรุ้ง สุวรรณจันทร์ เป็นตัวแทนตามหนังสือมอบอำนาจที่ - ลงวันที่ ๑๔ เดือน ธันวาคม พ.ศ. ๒๕๖๕ แนนทำยสัญญานี้ ซึ่งต่อไปในสัญญานี้เรียกว่า "ผู้รับจ้าง" อีกฝ่ายหนึ่ง

คู่สัญญาได้ตกลงกันมีข้อความดังต่อไปนี้

ข้อ ๑. ข้อตกลงว่าจ้าง

ผู้ว่าจ้างตกลงจ้างและผู้รับจ้างตกลงรับงานเพิ่มประสิทธิภาพระบบแจ้งเตือนรถไม่เข้าสถานีตรวจสอบน้ำหนักพยุหะคีรี (ขาออก) จ.นครสวรรค์ ตามข้อกำหนดและเงื่อนไขแห่งสัญญานี้รวมทั้งเอกสารแนบทำยสัญญา

ผู้รับจ้างตกลงที่จะจัดหาแรงงานและวัสดุ เครื่องมือเครื่องใช้ ตลอดจนอุปกรณ์ต่างๆ ชนิดดีเพื่อใช้ในการจ้างตามสัญญานี้

ข้อ ๒. เอกสารอันเป็นส่วนหนึ่งของสัญญา

เอกสารแนบทำยสัญญาดังต่อไปนี้ให้ถือเป็นส่วนหนึ่งของสัญญานี้

- ๒.๑ ผนวก ๑ ขอบเขตของงาน (Terms Of Reference : TOR) ๗ จำนวน ๑ ชุด
- ๒.๒ ผนวก ๒ แผนที่ จำนวน ๑ ชุด
- ๒.๓ ผนวก ๓ แบบใบแจ้งปริมาณงานและราคา จำนวน ๑ ชุด
- ๒.๔ ผนวก ๔ ใบเสนอราคา จำนวน ๑ ชุด
- ๒.๕ ผนวก ๕ รายละเอียดการควบคุมงานและการจ่ายเงินและสูตรปรับราคา จำนวน ๑ ชุด
- ๒.๖ ผนวก ๖ รายงานและเงื่อนไขที่ผู้รับจ้างต้องรับผิดชอบในความชำรุด บกพร่องของงานจ้างหรือความเสียหายภายในกำหนดเวลา จำนวน ๑ ชุด
- ๒.๗ ผนวก ๗ เอกสารของ บริษัท ไอ-สมาร์ท ๘ จำกัด จำนวน ๑ ชุด

ความใดในเอกสารแนบทำยสัญญาที่ขัดหรือแย้งกับข้อความในสัญญานี้ ให้ใช้ข้อความในสัญญานี้บังคับ และในกรณีที่เอกสารแนบทำยสัญญาขัดแย้งกันเอง ผู้รับจ้างจะต้องปฏิบัติตามคำวินิจฉัยของผู้ว่าจ้าง คำวินิจฉัยของผู้ว่าจ้างให้ถือเป็นที่สุด และผู้รับจ้างไม่มีสิทธิเรียกร้องค่าจ้าง ค่าเสียหายหรือค่าใช้จ่ายใดๆ เพิ่มเติมจากผู้ว่าจ้างทั้งสิ้น

ลงชื่อ.....ผู้ว่าจ้าง

บริษัท ไอ-สมาร์ท 8 จำกัด
I-SMART
I-SMART 8 CO., LTD.
ลงชื่อ.....ผู้รับจ้าง

ข้อ ๓. หลักประกันการปฏิบัติตามสัญญา

ในขณะที่ทำสัญญานี้ ผู้รับจ้างได้นำหลักประกันเป็น หนังสือค้ำประกันสัญญาของธนาคาร กสิกรไทย จำกัด (มหาชน) สาขาสุขุมวิท ๑๐๑ ตามหนังสือค้ำประกันเลขที่ ๑๐๐๐๕๘๖๑๐๖๓๙ ลงวันที่ ๑๔ ธันวาคม ๒๕๖๕ เป็นจำนวนเงิน ๙๑๗,๔๐๐.๐๐ บาท (เงินเก้าแสนหนึ่งหมื่นเจ็ดพันสี่ร้อยบาทถ้วน) ซึ่งเท่ากับ ร้อยละ ๕ ของราคาค่าจ้างตามสัญญา มามอบให้แก่ผู้ว่าจ้างเพื่อเป็นหลักประกันการปฏิบัติตามสัญญานี้

หลักประกันที่ผู้รับจ้างนำมามอบให้ตามวรรคหนึ่ง จะต้องมียุทธวิธีครอบคลุมความรับผิดชอบของ ผู้รับจ้างตลอดอายุสัญญา ถ้าหลักประกันที่ผู้รับจ้างนำมามอบให้ดังกล่าวลดลงหรือเสื่อมค่าลง หรือมียุทธวิธีไม่ครอบคลุม ถึงความรับผิดชอบของผู้รับจ้างตลอดอายุสัญญา ไม่ว่าด้วยเหตุใดๆ ก็ตาม รวมถึงกรณี ผู้รับจ้างส่งมอบงานล่าช้าเป็นเหตุให้ ระยะเวลาแล้วเสร็จหรือวันครบกำหนดความรับผิดชอบในความชำรุดบกพร่องตามสัญญาเปลี่ยนแปลงไป ไม่ว่าจะเกิดขึ้น คราวใด ผู้รับจ้างต้องหาหลักประกันใหม่หรือหลักประกันเพิ่มเติมให้มีจำนวนครบถ้วนตามวรรคหนึ่งมามอบให้แก่ ผู้ว่าจ้างภายใน...๗...(เจ็ด) วัน นับถัดจากวันที่ได้รับแจ้งเป็นหนังสือจากผู้ว่าจ้าง

หลักประกันที่ผู้รับจ้างนำมามอบไว้ตามข้อนี้ ผู้ว่าจ้างจะคืนให้แก่ผู้รับจ้างโดยไม่มีดอกเบี้ยเมื่อ ผู้รับจ้างพ้นจากข้อผูกพันและความรับผิดชอบทั้งปวงตามสัญญานี้แล้ว

ข้อ ๔. ก. ค่าจ้างและการจ่ายเงิน

(สำหรับสัญญาที่เป็นราคาต่อหน่วย)

ผู้ว่าจ้างตกลงจ่ายและผู้รับจ้างตกลงรับเงินค่าจ้างเป็นจำนวนเงิน.....บาท (เงิน.....) ซึ่งได้ รวมภาษีมูลค่าเพิ่มจำนวน.....บาท ตลอดจนภาษีอากรอื่น ๆ และค่าใช้จ่ายทั้งปวงด้วยแล้ว โดยถือราคาต่อหน่วยเป็น เกณฑ์ตามรายการแต่ละประเภทดังที่ได้กำหนดไว้ในใบแจ้งปริมาณงานและราคา ตามเอกสารแนบท้ายสัญญาผนวก ๓

คู่สัญญาทั้งสองฝ่ายต่างตกลงว่าจำนวนปริมาณงานที่กำหนดไว้ในบัญชีรายการก่อสร้างหรือใบแจ้ง ปริมาณงานและราคานี้เป็นจำนวนโดยประมาณเท่านั้น จำนวนปริมาณงานที่แท้จริงอาจจะมากหรือน้อยกว่านี้ก็ได้ ซึ่งผู้ว่าจ้างจะจ่ายเงินค่าจ้างให้แก่ผู้รับจ้างตามราคาต่อหน่วยของงานแต่ละรายการที่ได้ทำเสร็จจริง คู่สัญญา ทั้งสองฝ่ายต่างตกลงที่จะไม่เปลี่ยนแปลงราคาต่อหน่วยหรือเรียกเรื่องค่าสินไหมทดแทนอันเกิดจากการที่จำนวนปริมาณ งานในแต่ละรายการได้แตกต่างไปจากที่กำหนดไว้ในสัญญา ทั้งนี้ นอกจากในกรณีต่อไปนี้

๔.๑ เมื่อปริมาณงานที่ทำเสร็จจริงในส่วนที่เกินกว่าร้อยละ ๑๒๕ (หนึ่งร้อยยี่สิบห้า) แต่ไม่เกินร้อยละ ๑๕๐ (หนึ่งร้อยห้าสิบ) ของปริมาณงานที่กำหนดไว้ในสัญญาหรือใบแจ้งปริมาณงานและราคา จะจ่ายให้อัตรา ร้อยละ ๙๐ (เก้าสิบ) ของราคาต่อหน่วยตามสัญญา

๔.๒ เมื่อปริมาณงานที่ทำเสร็จจริงในส่วนที่เกินกว่าร้อยละ ๑๕๐ (หนึ่งร้อยห้าสิบ) ของปริมาณงานที่ กำหนดไว้ในสัญญาหรือใบแจ้งปริมาณงานและราคา จะจ่ายให้อัตราร้อยละ ๘๓ (แปดสิบสาม) ของราคาต่อหน่วย ตามสัญญา

๔.๓ เมื่อปริมาณงานที่ทำเสร็จจริงน้อยกว่าร้อยละ ๗๕ (เจ็ดสิบห้า) ของปริมาณงานที่กำหนดไว้ใน สัญญาหรือใบแจ้งปริมาณงานและราคา จะจ่ายให้ตามราคาต่อหน่วยในสัญญาและจะจ่ายเพิ่มชดเชยเป็นค่า Overhead และ Mobilization สำหรับงานรายการนั้นในอัตราร้อยละ ๑๗ (สิบเจ็ด) ของผลต่างระหว่างปริมาณงานทั้งหมดของงาน รายการนั้นตามสัญญาโดยประมาณกับปริมาณงานที่ทำเสร็จจริงคูณด้วยราคาต่อหน่วยตามสัญญา ทั้งนี้ การจ่ายเงินเพิ่ม ชดเชยเป็นค่า Overhead และ Mobilization ดังกล่าว ผู้ว่าจ้างจะจ่ายให้แก่ผู้รับจ้างในงวดสุดท้ายของการจ่ายเงินค่างาน ตามสัญญา

ลงชื่อ.....ผู้ว่าจ้าง

บริษัท ไอ-สมาร์ต 8 จำกัด
IS-MART
I-SMART 8 CO., LTD.
ลงชื่อ.....ผู้รับจ้าง

๔.๔ ผู้ว่าจ้างจะจ่ายเงินที่เพิ่มขึ้นตามข้อ ๔.๑ หรือ ๔.๒ ดังกล่าวข้างต้น ในงวดสุดท้ายของการจ่ายเงินหรือก่อนงวดสุดท้ายของการจ่ายเงินตามที่ผู้ว่าจ้างจะพิจารณาเห็นสมควร เว้นแต่กรณีที่ผู้ว่าจ้างพิจารณาเห็นว่าปริมาณงานที่ทำเสร็จจริงดังกล่าว มิได้มีส่วนเกี่ยวข้องกับงานอื่นที่เหลือ อีกทั้งงานที่เหลืออยู่ก็มิได้มีผลกระทบต่อการทำงานค่าจ้างที่แล้วเสร็จจริงในงวดดังกล่าว ทั้งนี้ ผู้ว่าจ้างอาจจ่ายเงินที่เพิ่มขึ้นให้แก่ผู้รับจ้างพร้อมกับการจ่ายเงินค่าจ้างงวดนั้นๆ และการพิจารณาว่างานใดอยู่ในหลักเกณฑ์ดังกล่าวหรือไม่ เป็นดุลพินิจโดยเด็ดขาดของผู้ว่าจ้าง

ผู้ว่าจ้างตกลงที่จะจ่ายเงินค่าจ้างให้แก่ผู้รับจ้างเป็นรายเดือนตามเนื้องานที่ทำเสร็จจริงเมื่อผู้ว่าจ้างหรือเจ้าหน้าที่ของผู้ว่าจ้างได้ทำการตรวจสอบผลงานที่ทำเสร็จแล้ว และปรากฏว่าเป็นที่พอใจตรงตามข้อกำหนดแห่งสัญญาในทุกประการ ผู้ว่าจ้างจะออกหนังสือรับรองการรับมอบงานนั้น ให้ไว้แก่ผู้รับจ้าง

การจ่ายเงินงวดสุดท้ายจะจ่ายให้เมื่องานทั้งหมดตามสัญญาได้แล้วเสร็จทุกประการ รวมทั้งการทำสถานที่ก่อสร้างให้สะอาดเรียบร้อยตามที่กำหนดไว้ใน ข้อ ๒๐

การจ่ายเงินตามเงื่อนไขแห่งสัญญานี้ ผู้ว่าจ้างจะโอนเงินเข้าบัญชีเงินฝากธนาคารของผู้รับจ้างชื่อธนาคารสาขา..... ชื่อบัญชี..... เลขที่บัญชี..... ทั้งนี้ ผู้รับจ้างตกลงเป็นผู้รับภาระเงินค่าธรรมเนียมหรือค่าบริการอื่นใดเกี่ยวกับการโอน รวมทั้งค่าใช้จ่ายอื่นใด (ถ้ามี) ที่ธนาคารเรียกเก็บและยินยอมให้มีการหักเงินดังกล่าวจากจำนวนเงินโอนในงวดนั้นๆ

ข้อ ๔. ข. ค่าจ้างและการจ่ายเงิน

(สำหรับสัญญาที่เป็นราคาเหมารวม)

ผู้ว่าจ้างตกลงจ่ายและผู้รับจ้างตกลงรับเงินค่าจ้างจำนวนเงิน ๑๘,๓๔๘,๐๐๐.๐๐ บาท (เงินสิบแปดล้านสามแสนสี่หมื่นแปดพันบาทถ้วน) ซึ่งได้รวมภาษีมูลค่าเพิ่มจำนวน ๑,๒๐๐,๓๓๖.๕๕ บาท ตลอดจนภาษีอากรอื่นๆ และค่าใช้จ่ายทั้งปวงด้วยแล้ว โดยถือราคาเหมารวมเป็นเกณฑ์ และกำหนดการจ่ายเงินเป็นงวดๆ ดังนี้

งวดที่ ๑ เป็นจำนวนเงิน ๑๐,๐๙๑,๔๐๐.๐๐ บาท (เงินสิบล้านเก้าหมื่นหนึ่งพันสี่ร้อยบาทถ้วน) เมื่อผู้รับจ้างได้ปฏิบัติงานส่งมอบอุปกรณ์งาน ระบบ IMAGE PROCESSING SYSTEM (ImPS), ระบบ WEIGH-IN-MOTION (WIM) FOR ImPS, ระบบกล้องโทรทัศน์วงจรปิด (CCTV) FOR ImPS, ระบบควบคุมการอ่านป้ายทะเบียน (License Plate Recognition System) FOR ImPS พร้อมทั้งจะทำการติดตั้ง ให้แล้วเสร็จภายใน ๑๘๐ วัน

งวดที่ ๒ เป็นจำนวนเงิน ๓,๖๖๙,๖๐๐.๐๐ บาท (เงินสามล้านหกแสนหกหมื่นเก้าพันหกร้อยบาทถ้วน) เมื่อผู้รับจ้างได้ปฏิบัติงานติดตั้งอุปกรณ์งาน ระบบ IMAGE PROCESSING SYSTEM (ImPS), ระบบ WEIGH-IN-MOTION (WIM) FOR ImPS ให้แล้วเสร็จภายใน ๑๘๐ วัน

งวดที่ ๓ เป็นจำนวนเงิน ๒,๗๕๖,๒๐๐.๐๐ บาท (เงินสองล้านเจ็ดแสนห้าหมื่นสองพันสองร้อยบาทถ้วน) เมื่อผู้รับจ้างได้ปฏิบัติงานติดตั้งอุปกรณ์งาน ระบบกล้องโทรทัศน์วงจรปิด (CCTV) FOR ImPS, ระบบควบคุมการอ่านป้ายทะเบียน (License Plate Recognition System) FOR ImPS และติดตั้งระบบอื่นๆ ให้แล้วเสร็จภายใน ๑๘๐ วัน

งวดสุดท้าย เป็นจำนวนเงิน ๑,๘๓๑,๘๐๐.๐๐ บาท (เงินหนึ่งล้านแปดแสนสามหมื่นสี่พันแปดร้อยบาทถ้วน) เมื่อผู้รับจ้างได้ปฏิบัติงานทั้งหมดให้แล้วเสร็จเรียบร้อยตามสัญญา รวมทั้งทำสถานที่ก่อสร้างให้สะอาดเรียบร้อย ตามที่กำหนดไว้ในข้อ ๒๐

ลงชื่อ.....ผู้ว่าจ้าง

บริษัท ไอ-สมาร์ท 8 จำกัด
I-SMART 8 CO., LTD.
ผู้รับจ้าง

การจ่ายเงินตามเงื่อนไขแห่งสัญญา ผู้ว่าจ้างจะโอนเงินเข้าบัญชีเงินฝากธนาคารของผู้รับจ้าง ชื่อธนาคาร ธนาคารกสิกรไทย จำกัด (มหาชน) สาขาสุขุมวิท ๑๐๑ ชื่อบัญชี บริษัท ไอ-สมาร์ต ๘ จำกัด เลขที่ ๖๔๘-๒-๑๐๐๗๐-๖ ทั้งนี้ ผู้รับจ้างตกลงเป็นผู้รับภาระเงินค่าธรรมเนียม หรือค่าบริการอื่นใด อันเกี่ยวกับการโอนเงินที่ธนาคาร เรียกเก็บและยินยอมให้มีการหักเงินดังกล่าวจากจำนวนเงินโอนในงวดนั้นๆ

ข้อ ๕. เงินค่าจ้างล่วงหน้า

ผู้ว่าจ้างตกลงจ่ายเงินค่าจ้างล่วงหน้าให้แก่ผู้รับจ้าง เป็นจำนวนเงิน ๒,๗๕๒,๒๐๐.๐๐ บาท (เงินสองล้านเจ็ดแสนห้าหมื่นสองพันสองร้อยบาทถ้วน) ซึ่งเท่ากับร้อยละ ๑๕ ของราคาค่าจ้างตามสัญญาที่ระบุไว้ใน ข้อ ๔

เงินค่าจ้างล่วงหน้าดังกล่าวจะจ่ายให้ภายหลังจากที่ผู้รับจ้างได้วางหลักประกันการรับเงินค่าจ้างล่วงหน้า เป็น (หนังสือค้ำประกันหรือหนังสือค้ำประกันอิเล็กทรอนิกส์ของธนาคารภายในประเทศหรือพันธบัตรรัฐบาลไทย) เติมนตามจำนวนเงินค่าจ้างล่วงหน้าให้แก่ผู้ว่าจ้าง ผู้รับจ้างจะต้องออกไปเสรีจรับเงินค่าจ้างล่วงหน้าตามแบบที่ผู้ว่าจ้างกำหนดให้และผู้รับจ้างตกลงที่จะกระทำตามเงื่อนไขอันเกี่ยวกับการใช้จ่ายและการใช้คืนเงินค่าจ้างล่วงหน้า นั้น ดังต่อไปนี้

๕.๑ ผู้รับจ้างจะใช้เงินค่าจ้างล่วงหน้าเพื่อเป็นค่าใช้จ่ายในการปฏิบัติงานตามสัญญาเท่านั้น หากผู้รับจ้างใช้จ่ายเงินค่าจ้างล่วงหน้าหรือส่วนใดส่วนหนึ่งของเงินค่าจ้างล่วงหน้าในทางอื่นผู้ว่าจ้างอาจจะเรียกเงินค่าจ้างล่วงหน้าคืนจากผู้รับจ้างหรือบังคับเอาจากหลักประกันการรับเงินค่าจ้างล่วงหน้าได้ทันที

๕.๒ เมื่อผู้ว่าจ้างเรียกร้อง ผู้รับจ้างต้องแสดงหลักฐานการใช้จ่ายเงินค่าจ้างล่วงหน้าเพื่อพิสูจน์ว่าได้เป็นไปตาม ข้อ ๕.๑ ภายในกำหนด ๑๕ วัน (สิบห้า) นับถัดจากวันได้รับแจ้งเป็นหนังสือจากผู้ว่าจ้าง หากผู้รับจ้างไม่อาจแสดงหลักฐานดังกล่าว ภายในกำหนด ๑๕ (สิบห้า) วัน ผู้ว่าจ้างอาจเรียกเงินค่าจ้างล่วงหน้าคืนจากผู้รับจ้างหรือบังคับเอาจากหลักประกันการรับเงินค่าจ้างล่วงหน้าได้ทันที

๕.๓ ก. (สำหรับสัญญาที่เป็นราคาต่อหน่วย)

ในการจ่ายเงินค่าจ้างให้แก่ผู้รับจ้างตาม ข้อ ๔ ก. ผู้ว่าจ้างจะหักเงินค่าจ้างในแต่ละเดือนเพื่อชดใช้คืนเงินค่าจ้างล่วงหน้าไว้จำนวนร้อยละ - ของจำนวนเงินค่าจ้างในแต่ละเดือน ทั้งนี้ จนกว่าจำนวนเงินที่หักไว้จะครบตามจำนวนเงินค่าจ้างล่วงหน้าที่ได้รับไปแล้ว ยกเว้นค่าจ้างเดือนสุดท้ายจะหักไว้เป็นจำนวนเท่ากับจำนวนเงินค่าจ้างล่วงหน้าที่เหลือทั้งหมด

๕.๓ ข) (สำหรับสัญญาที่เป็นราคาเหมารวม)

ในการจ่ายเงินค่าจ้างให้แก่ผู้รับจ้างตามข้อ ๔ ข) ผู้ว่าจ้างจะหักเงินค่าจ้างในแต่ละงวดเพื่อชดใช้คืนเงินค่าจ้างล่วงหน้าไว้จำนวนร้อยละ ๒๐ ของจำนวนเงินค่าจ้างในแต่ละงวดจนกว่าจำนวนเงินที่หักไว้จะครบตามจำนวนเงินค่าจ้างล่วงหน้าที่ได้รับไปแล้ว ยกเว้นค่าจ้างงวดสุดท้ายจะหักไว้เป็นจำนวนเท่ากับจำนวนเงินค่าจ้างล่วงหน้าที่เหลือทั้งหมด

๕.๔ เงินจำนวนใด ๆ ก็ตามที่ผู้รับจ้างจะต้องจ่ายให้แก่ผู้ว่าจ้างเพื่อชำระหนี้หรือเพื่อชดใช้ความรับผิดต่างๆ ตามสัญญา ผู้ว่าจ้างจะหักเอาจากเงินค่าจ้างงวดที่จะจ่ายให้แก่ผู้รับจ้างก่อนที่จะหักชดใช้คืนเงินค่าจ้างล่วงหน้า

๕.๕ ในกรณีที่มีการบอกเลิกสัญญา หากเงินค่าจ้างล่วงหน้าที่เหลือเกินกว่าจำนวนเงินที่ผู้รับจ้างจะได้รับหลังจากหักชดใช้ในกรณีอื่นแล้ว ผู้รับจ้างจะต้องจ่ายคืนเงินจำนวนที่เหลือนั้นให้แก่ผู้ว่าจ้างภายใน ๗ (เจ็ด) วัน นับถัดจากวันได้รับแจ้งเป็นหนังสือจากผู้ว่าจ้าง

ลงชื่อ.....ผู้ว่าจ้าง

บริษัท ไอ-สมาร์ต 8 จำกัด
I-SMART
I-SMART & CO., LTD.
ลงชื่อ.....ผู้รับจ้าง

๕.๕ ก. (สำหรับสัญญาที่เป็นราคาต่อหน่วย)

ผู้ว่าจ้างจะคืนหลักประกันการรับเงินค่าจ้างล่วงหน้าให้แก่ผู้รับจ้าง ต่อเมื่อผู้ว่าจ้างได้หักเงินค่าจ้างไว้ครบจำนวนเงินค่าจ้างล่วงหน้าตาม ๕.๓ (ก)

๕.๕ ข. (สำหรับสัญญาที่เป็นราคาเหมารวม)

ผู้ว่าจ้างจะคืนหลักประกันการรับเงินค่าจ้างล่วงหน้าให้แก่ผู้รับจ้าง ต่อเมื่อผู้รับจ้างได้หักเงินค่าจ้างไว้ครบจำนวนเงินค่าจ้างล่วงหน้าตามข้อ ๕.๓ (ข)

๕.๖ (ก) (สำหรับสัญญาที่เป็นราคาต่อหน่วย)

ผู้ว่าจ้างจะคืนหลักประกันการรับเงินค่าจ้างล่วงหน้าให้แก่ผู้รับจ้าง ต่อเมื่อผู้ว่าจ้างได้หักเงินค่าจ้างไว้ครบจำนวนเงินค่าจ้างล่วงหน้าตามข้อ ๕.๓ (ก) แล้ว เว้นแต่ในกรณีดังต่อไปนี้ผู้รับจ้างมีสิทธิขอคืนหลักประกันการรับเงินค่าจ้างล่วงหน้าบางส่วนก่อนได้

(๑) กรณีผู้รับจ้างได้วางหลักประกันการรับเงินค่าจ้างล่วงหน้าไว้ฉบับเดียว หากผู้ว่าจ้างได้หักเงินค่าจ้างล่วงหน้าไปแล้ว ผู้รับจ้างมีสิทธิขอคืนหลักประกันการรับเงินค่าจ้างล่วงหน้าในส่วนที่ผู้ว่าจ้างได้หักเงินค่าจ้างล่วงหน้าไปแล้วนั้น โดยผู้รับจ้างจะต้องนำหลักประกันการรับเงินค่าจ้างล่วงหน้าฉบับใหม่ที่มีมูลค่าเท่ากับเงินค่าจ้างล่วงหน้าที่เหลืออยู่มาวางให้แก่ผู้ว่าจ้าง

(๒) กรณีผู้รับจ้างได้วางหลักประกันการรับเงินค่าจ้างล่วงหน้าไว้หลายฉบับ ซึ่งแต่ละฉบับมีมูลค่าเท่ากับจำนวนเงินค่าจ้างล่วงหน้าที่ผู้ว่าจ้างจะต้องหักไว้ในแต่ละงวด หากผู้ว่าจ้างได้หักเงินค่าจ้างล่วงหน้าในงวดใดแล้ว ผู้รับจ้างมีสิทธิขอคืนหลักประกันการรับเงินค่าจ้างล่วงหน้าในงวดนั้นได้

๕.๖ (ข) (สำหรับสัญญาที่เป็นราคาเหมารวม)

ผู้ว่าจ้างจะคืนหลักประกันการรับเงินค่าจ้างล่วงหน้าให้แก่ผู้รับจ้าง ต่อเมื่อผู้ว่าจ้างได้หักเงินค่าจ้างไว้ครบจำนวนเงินค่าจ้างล่วงหน้าตามข้อ ๕.๓ (ข) แล้ว เว้นแต่ในกรณีดังต่อไปนี้ ผู้รับจ้างมีสิทธิขอคืนหลักประกันการรับเงินค่าจ้างล่วงหน้าบางส่วนก่อนได้

(๑) กรณีผู้รับจ้างวางหลักประกันการรับเงินค่าจ้างล่วงหน้าไว้ฉบับเดียว หากผู้ว่าจ้างได้หักเงินค่าจ้างล่วงหน้าไปแล้ว ผู้รับจ้างมีสิทธิขอคืนหลักประกันการรับเงินค่าจ้างล่วงหน้าในส่วนที่ผู้ว่าจ้างได้หักเงินค่าจ้างล่วงหน้าไปแล้วนั้น โดยผู้รับจ้างจะต้องนำหลักประกันการรับเงินค่าจ้างล่วงหน้าฉบับใหม่ที่มีมูลค่าเท่ากับเงินค่าจ้างล่วงหน้าที่เหลืออยู่มาวางให้แก่ผู้ว่าจ้าง

(๒) กรณีผู้รับจ้างได้วางหลักประกันการรับเงินค่าจ้างล่วงหน้าไว้หลายฉบับ ซึ่งแต่ละฉบับมีมูลค่าเท่ากับจำนวนเงินค่าจ้างล่วงหน้าที่ผู้ว่าจ้างจะต้องหักไว้ในแต่ละงวด หากผู้ว่าจ้างได้หักเงินค่าจ้างล่วงหน้าในงวดใดแล้ว ผู้รับจ้างมีสิทธิขอคืนหลักประกันการรับเงินค่าจ้างล่วงหน้าในงวดนั้นได้

****ข้อ ๖. การหักเงินประกันผลงาน**

ในการจ่ายเงินค่าจ้างให้แก่ผู้รับจ้างแต่ละงวด ผู้ว่าจ้างจะหักเงินจำนวนร้อยละ..๑๐..(สิบ) ของเงินที่ต้องจ่ายในงวดนั้นเพื่อเป็นประกันผลงาน ในกรณีที่เงินประกันผลงานถูกหักไว้แล้วเป็นจำนวนเงินไม่ต่ำกว่า...-.....บาท (.....-.....) ผู้รับจ้างมีสิทธิที่จะขอเงินประกันผลงานคืน โดยนำหนังสือคำประกันของธนาคารหรือหนังสือคำประกันอิเล็กทรอนิกส์ซึ่งออกโดยธนาคารภายในประเทศมามอบให้ผู้ว่าจ้างเพื่อเป็นหลักประกันแทนก็ได้

ผู้ว่าจ้างจะคืนเงินประกันผลงาน และ/หรือหนังสือคำประกันของธนาคารดังกล่าวตามวรรคหนึ่ง โดยไม่มีดอกเบี้ยให้แก่ผู้รับจ้างพร้อมกับการจ่ายเงินค่าจ้างงวดสุดท้าย

ลงชื่อ.....ผู้ว่าจ้าง

บริษัท ไอ-สมาร์ท 8 จำกัด
IS-MART
I-SMART 8 CO., LTD.
ลงชื่อ.....ผู้รับจ้าง

ข้อ ๗. (ก). กำหนดเวลาแล้วเสร็จ และสิทธิของผู้ว่าจ้างในการบอกเลิกสัญญา

ภายในกำหนด.....(.....) วัน นับถัดจากวันลงนามในสัญญาผู้รับจ้างจะต้องเสนอแผนงานให้เป็นที่ยอมรับแก่ผู้ว่าจ้าง โดยแสดงถึงขั้นตอนของการทำงานและกำหนดเวลาที่ต้องใช้ในการทำงานหลักต่างๆ ให้แล้วเสร็จ

ผู้รับจ้างต้องเริ่มทำงานที่รับจ้างภายในกำหนด.....(.....) วัน นับถัดจากวันที่ได้รับหนังสือแจ้งให้เริ่มงาน และจะต้องทำงานให้แล้วเสร็จภายในกำหนด.....(.....) วัน นับถัดจากวันที่ได้รับหนังสือแจ้งดังกล่าว

ถ้าผู้รับจ้างมิได้เสนอแผนงาน หรือมิได้ลงมือทำงานภายในกำหนดเวลาหรือไม่สามารถทำงานให้แล้วเสร็จตามกำหนดเวลา หรือมีเหตุให้เชื่อได้ว่าผู้รับจ้างไม่สามารถทำงานให้แล้วเสร็จภายในกำหนดเวลา หรือจะแล้วเสร็จล่าช้าเกินกว่ากำหนดเวลา หรือผู้รับจ้างทำผิดสัญญาข้อใดข้อหนึ่ง หรือตกเป็นผู้ถูกพิทักษ์ทรัพย์เด็ดขาด หรือตกเป็นผู้ล้มละลาย หรือเพิกเฉยไม่ปฏิบัติตามคำสั่งของคณะกรรมการตรวจรับพัสดุหรือผู้ควบคุมงานหรือบริษัทที่ปรึกษาซึ่งได้รับมอบอำนาจจากผู้ว่าจ้าง ผู้ว่าจ้างมีสิทธิที่จะบอกเลิกสัญญานี้ได้ และมีสิทธิจ้างผู้รับจ้างรายใหม่เข้าทำงานของผู้รับจ้างให้ลุล่วงไปด้วย การใช้สิทธิบอกเลิกสัญญานี้ไม่กระทบสิทธิของผู้ว่าจ้างที่จะเรียกร้องค่าเสียหายจากผู้รับจ้าง

การที่ผู้ว่าจ้างไม่ใช้สิทธิเลิกสัญญาดังกล่าวข้างต้นนั้น ไม่เป็นเหตุให้ผู้รับจ้างพ้นจากความรับผิดตามสัญญา

ข้อ ๗ (ข) กำหนดเวลาแล้วเสร็จและสิทธิของผู้ว่าจ้างในการบอกเลิกสัญญา

ผู้รับจ้างต้องเริ่มทำงานที่รับจ้างภายในวันที่ ๑๕ เดือน ธันวาคม พ.ศ. ๒๕๖๕ และจะต้องทำงานให้แล้วเสร็จบริบูรณ์ภายในวันที่ ๑๒ เดือน มิถุนายน พ.ศ. ๒๕๖๖ ถ้าผู้รับจ้างมิได้ลงมือทำงานภายในกำหนดเวลา หรือไม่สามารถทำงานให้แล้วเสร็จตามกำหนดเวลา หรือมีเหตุให้เชื่อได้ว่าผู้รับจ้างไม่สามารถทำงานให้แล้วเสร็จภายในกำหนดเวลา หรือจะแล้วเสร็จล่าช้าเกินกว่ากำหนดเวลา หรือผู้รับจ้างทำผิดสัญญาข้อใดข้อหนึ่ง หรือตกเป็นผู้ถูกพิทักษ์ทรัพย์เด็ดขาด หรือตกเป็นผู้ล้มละลาย หรือเพิกเฉยไม่ปฏิบัติตามคำสั่งของคณะกรรมการตรวจรับพัสดุหรือผู้ควบคุมงานหรือบริษัทที่ปรึกษา ซึ่งได้รับมอบอำนาจจากผู้ว่าจ้าง ผู้ว่าจ้างมีสิทธิที่จะบอกเลิกสัญญานี้ได้ และมีสิทธิจ้างผู้รับจ้างรายใหม่เข้าทำงานของผู้รับจ้างให้ลุล่วงไปด้วย การใช้สิทธิบอกเลิกสัญญานี้ไม่กระทบสิทธิของผู้ว่าจ้างที่จะเรียกร้องค่าเสียหายจากผู้รับจ้าง

การที่ผู้ว่าจ้างไม่ใช้สิทธิเลิกสัญญาดังกล่าวข้างต้น ไม่เป็นเหตุให้ผู้รับจ้างพ้นจากความรับผิดตามสัญญา

ข้อ ๘. ความรับผิดชอบในความชำรุดบกพร่องของงานจ้าง

เมื่องานแล้วเสร็จบริบูรณ์ และผู้ว่าจ้างได้รับมอบงานจากผู้รับจ้างหรือจากผู้รับจ้างรายใหม่ในกรณีที่มีการบอกเลิกสัญญาตาม ข้อ ๗ หากมีเหตุชำรุดบกพร่องหรือเสียหายเกิดขึ้นจากการจ้างนี้ ภายในกำหนด ๒๒ (สอง) ปี.....เดือน นับถัดจากวันที่ได้รับมอบงานดังกล่าว ซึ่งความชำรุดบกพร่องหรือเสียหายนั้น เกิดจากความบกพร่องของผู้รับจ้างอันเกิดจากการใช้วัสดุที่ไม่ถูกต้อง หรือทำไว้มันเรียบร้อย หรือทำไม่ถูกต้องตามมาตรฐานแห่งหลักวิชาผู้รับจ้าง จะต้องรีบทำการแก้ไขให้เป็นที่เรียบร้อยโดยไม่ชักช้า โดยผู้ว่าจ้างไม่ต้องออกเงินใดๆ ในการนี้ทั้งสิ้น หากผู้รับจ้างไม่กระทำการดังกล่าวภายในกำหนด ๗ (เจ็ด) วันนับถัดจากวันที่ได้รับแจ้งเป็นหนังสือจากผู้ว่าจ้างหรือไม่ทำการแก้ไขให้ถูกต้องเรียบร้อยภายในเวลาที่ผู้ว่าจ้างกำหนด ให้ผู้ว่าจ้างมีสิทธิที่จะทำการนั้นเองหรือจ้างผู้อื่นให้ทำงานนั้น โดยผู้รับจ้างต้องเป็นผู้ออกค่าใช้จ่ายเองทั้งสิ้น

ลงชื่อ.....ผู้ว่าจ้าง

บริษัท ไอ-สมาร์ท 8 จำกัด
SMART
800-SMART-8 CO., LTD. ผู้รับจ้าง

ในกรณีเร่งด่วนจำเป็นต้องรีบแก้ไขเหตุชำรุดบกพร่องหรือเสียหายโดยเร็ว และไม่อาจรอให้ผู้รับจ้างแก้ไขในระยะเวลาที่กำหนดไว้ตามวรรคหนึ่งได้ ผู้ว่าจ้างมีสิทธิเข้าจัดการแก้ไขเหตุชำรุดบกพร่องหรือเสียหายนั้นเอง หรือจ้างผู้อื่นให้ซ่อมแซมความชำรุดบกพร่องหรือเสียหาย โดยผู้รับจ้างต้องรับผิดชอบชำระค่าใช้จ่ายทั้งหมด

การที่ผู้ว่าจ้างทำการนั้นเอง หรือจ้างผู้อื่นให้ทำงานนั้นแทนผู้รับจ้าง ไม่ทำให้ผู้รับจ้างหลุดพ้นจากความรับผิดชอบตามสัญญา หากผู้รับจ้างไม่ชดใช้ค่าใช้จ่ายหรือค่าเสียหายตามที่ผู้ว่าจ้างเรียกร้องผู้ว่าจ้างมีสิทธิบังคับจากหลักประกันการปฏิบัติตามสัญญาได้

ข้อ ๙. การจ้างช่วง

ผู้รับจ้างจะต้องไม่เอางานทั้งหมด หรือบางส่วนแห่งสัญญานี้ไปจ้างช่วงอีกทอดหนึ่ง เว้นแต่การจ้างช่วงงานแต่บางส่วนที่ได้รับอนุญาตเป็นหนังสือจากผู้ว่าจ้างแล้ว การที่ผู้ว่าจ้างได้อนุญาตให้จ้างช่วงงานแต่บางส่วนดังกล่าวนี้ ไม่เป็นเหตุให้ผู้รับจ้างหลุดพ้นจากความรับผิดชอบหรือพันธะหน้าที่ตามสัญญานี้ และผู้รับจ้างจะยังคงต้องรับผิดชอบในความผิดและความประมาทเลินเล่อของผู้รับจ้างช่วง หรือของตัวแทนหรือลูกจ้างของผู้รับจ้างช่วงนั้นทุกประการ

กรณีผู้รับจ้างไปจ้างช่วงงานแต่บางส่วนโดยฝ่าฝืนความในวรรคหนึ่ง ผู้รับจ้างต้องชำระค่าปรับให้แก่ผู้ว่าจ้างเป็นจำนวนเงินในอัตราร้อยละ..๑๐..(สิบ) ของวงเงินของงานที่จ้างช่วงตามสัญญา ทั้งนี้ ไม่ตัดสิทธิผู้ว่าจ้างในการบอกเลิกสัญญา

ข้อ ๑๐. การควบคุมงานของผู้รับจ้าง

ผู้รับจ้างจะต้องควบคุมงานที่รับจ้างอย่างเอาใจใส่ ด้วยประสิทธิภาพและความชำนาญ และในระหว่างทำงานที่รับจ้างจะต้องจัดให้มีผู้แทนซึ่งทำงานเต็มเวลาเป็นผู้รับผิดชอบควบคุมงานของผู้รับจ้าง ผู้แทนดังกล่าวจะต้องได้รับมอบอำนาจจากผู้รับจ้าง คำสั่งหรือคำแนะนำต่างๆ ที่ผู้ว่าจ้าง คณะกรรมการตรวจรับพัสดุ ผู้ควบคุมงาน หรือบริษัทที่ปรึกษาที่ผู้ว่าจ้างแต่งตั้งได้แจ้งแก่ผู้แทนเช่นว่านั้น ให้ถือว่าเป็นคำสั่งหรือคำแนะนำที่ได้แจ้งแก่ผู้รับจ้าง การแต่งตั้งผู้แทนตามข้อนี้จะต้องทำเป็นหนังสือและต้องได้รับความเห็นชอบเป็นหนังสือจากผู้ว่าจ้าง การเปลี่ยนตัวหรือแต่งตั้งผู้แทนใหม่จะทำได้หากไม่ได้รับความเห็นชอบเป็นหนังสือจากผู้ว่าจ้างก่อน

ผู้ว่าจ้างมีสิทธิที่จะขอให้เปลี่ยนตัวผู้แทนตามวรรคหนึ่ง โดยแจ้งเป็นหนังสือไปยังผู้รับจ้าง และผู้รับจ้างจะต้องทำการเปลี่ยนตัวผู้แทนนั้นโดยพลัน โดยไม่คิดค่าจ้างหรือราคาเพิ่มหรืออ้างเป็นเหตุเพื่อขยายอายุสัญญาอันเนื่องมาจากเหตุนี้

ข้อ ๑๑ ความรับผิดชอบของผู้รับจ้าง

ผู้รับจ้างจะต้องรับผิดชอบต่ออุบัติเหตุ ความเสียหาย หรือภัยอันตรายใดๆ อันเกิดจากการปฏิบัติงานของผู้รับจ้าง และจะต้องรับผิดชอบต่อความเสียหายจากการกระทำของลูกจ้างหรือตัวแทนของผู้รับจ้าง และจากการปฏิบัติงานของผู้รับจ้างช่วงด้วย (ถ้ามี)

ความเสียหายใดๆ อันเกิดแก่งานที่ผู้รับจ้างได้ทำขึ้น แม้จะเกิดขึ้นเพราะเหตุสุดวิสัยก็ตามผู้รับจ้างจะต้องรับผิดชอบโดยซ่อมแซมให้คืนดีหรือเปลี่ยนให้ใหม่โดยค่าใช้จ่ายของผู้รับจ้างเอง เว้นแต่ความเสียหายนั้นเกิดจากความผิดของผู้ว่าจ้าง ทั้งนี้ ความรับผิดชอบของผู้รับจ้างดังกล่าวในข้อนี้จะสิ้นสุดลง เมื่อผู้ว่าจ้างได้รับมอบงานครั้งสุดท้าย ซึ่งหลังจากนั้นผู้รับจ้างคงต้องรับผิดชอบเพียงในกรณีชำรุดบกพร่อง หรือความเสียหายดังกล่าวในข้อ ๘ เท่านั้น

ลงชื่อ.....ผู้ว่าจ้าง

บริษัท ไอ-สมาร์ต 8 จำกัด
SMART
I-SMART 8 CO., LTD. ผู้รับจ้าง

ผู้รับจ้างจะต้องรับผิดชอบบุคคลภายนอกในความเสียหายใดๆ อันเกิดจากการปฏิบัติงานของผู้รับจ้าง หรือลูกจ้างหรือตัวแทนของผู้รับจ้าง รวมถึงผู้รับจ้างช่วง (ถ้ามี) ตามสัญญาฯ หากผู้ว่าจ้างถูกเรียกร้องหรือฟ้องร้อง หรือต้องชดใช้ค่าเสียหายให้แก่บุคคลภายนอกไปแล้ว ผู้รับจ้างจะต้องดำเนินการใดๆ เพื่อให้มีการว่าต่างแก้ต่างให้แก่ผู้ว่าจ้างโดยค่าใช้จ่ายของผู้รับจ้างเอง รวมทั้งผู้รับจ้างจะต้องชดใช้ค่าเสียหายนั้นๆ ตลอดจนค่าใช้จ่ายใดๆ อันเกิดจากการถูกเรียกร้องหรือถูกฟ้องร้องให้แก่ผู้ว่าจ้างทันที

ข้อ ๑๒ การจ่ายเงินแก่ลูกจ้าง

ผู้รับจ้างจะต้องจ่ายเงินแก่ลูกจ้างที่ผู้รับจ้างได้จ้างมาในอัตราและตามกำหนดเวลาที่ผู้รับจ้างได้ตกลง หรือทำสัญญาไว้ต่อลูกจ้างดังกล่าว

ถ้าผู้รับจ้างไม่จ่ายเงินค่าจ้างหรือค่าทดแทนอื่นใดแก่ลูกจ้างดังกล่าวในวรรคหนึ่ง ผู้ว่าจ้างมีสิทธิที่จะเอาเงินค่าจ้างที่จะต้องจ่ายแก่ผู้รับจ้างมาจ่ายให้แก่ลูกจ้างของผู้รับจ้างดังกล่าว และให้ถือว่าผู้ว่าจ้างได้จ่ายเงินจำนวนนั้นเป็นค่าจ้างให้แก่ผู้รับจ้างตามสัญญาแล้ว

ผู้รับจ้างจะต้องจัดให้มีประกันภัยสำหรับลูกจ้างทุกคนที่จ้างมาทำงาน โดยให้ครอบคลุมถึงความรับผิดชอบทั้งปวงของผู้รับจ้าง รวมทั้งผู้รับจ้างช่วง (ถ้ามี) ในกรณีความเสียหายที่คิดค่าสินไหมทดแทนได้ตามกฎหมาย ซึ่งเกิดจากอุบัติเหตุหรือภัยอันตรายใดๆ ต่อลูกจ้างหรือบุคคลอื่นที่ผู้รับจ้างหรือผู้รับจ้างช่วงจ้างมาทำงาน ผู้รับจ้างจะต้องส่งมอบกรมธรรม์ประกันภัยดังกล่าวพร้อมทั้งหลักฐานการชำระเบี้ยประกันให้แก่ผู้ว่าจ้างเมื่อผู้ว่าจ้างเรียกร้อง

ข้อ ๑๓ การตรวจงานจ้าง

ถ้าผู้ว่าจ้างแต่งตั้งคณะกรรมการตรวจรับพัสดุ ผู้ควบคุมงาน หรือบริษัทที่ปรึกษา เพื่อควบคุมการทำงานของผู้รับจ้าง คณะกรรมการตรวจรับพัสดุ ผู้ควบคุมงาน หรือบริษัทที่ปรึกษานั้น มีอำนาจเข้าไปตรวจการงานในโรงงานและสถานที่ก่อสร้างได้ตลอดเวลา และผู้รับจ้างจะต้องอำนวยความสะดวกและให้ความช่วยเหลือในการนั้น ตามสมควร

การที่มีคณะกรรมการตรวจรับพัสดุ ผู้ควบคุมงาน หรือบริษัทที่ปรึกษานั้น หากทำให้ผู้รับจ้างพ้นจากความรับผิดชอบตามสัญญาฯ ข้อใดข้อหนึ่งไม่

ข้อ ๑๔ แบบรูปและรายการละเอียดคลาดเคลื่อน

ผู้รับจ้างรับรองว่าได้ตรวจสอบและทำความเข้าใจในแบบรูปและรายการละเอียด โดยถี่ถ้วนแล้ว หากปรากฏว่าแบบรูปและรายการละเอียดนั้นผิดพลาดหรือคลาดเคลื่อนไปจากหลักการทางวิศวกรรมหรือทางเทคนิค ผู้รับจ้างตกลงที่จะปฏิบัติตามคำวินิจฉัยของผู้ว่าจ้าง คณะกรรมการตรวจรับพัสดุ ผู้ควบคุมงาน หรือบริษัทที่ปรึกษาที่ผู้ว่าจ้างแต่งตั้ง เพื่อให้งานแล้วเสร็จบริบูรณ์ คำวินิจฉัยดังกล่าวให้ถือเป็นที่สุด โดยผู้รับจ้างจะคิดค่าจ้าง ค่าเสียหายหรือค่าใช้จ่ายใดๆ เพิ่มขึ้นจากผู้ว่าจ้าง หรือขอขยายอายุสัญญาไม่ได้

ข้อ ๑๕ การควบคุมงานโดยผู้ว่าจ้าง

ผู้รับจ้างตกลงว่าคณะกรรมการตรวจรับพัสดุ ผู้ควบคุมงาน หรือบริษัทที่ปรึกษาที่ผู้ว่าจ้างแต่งตั้งมีอำนาจที่จะตรวจสอบและควบคุมงานเพื่อให้เป็นไปตามสัญญาฯ และมีอำนาจที่จะสั่งให้แก้ไขเปลี่ยนแปลงเพิ่มเติมหรือตัดทอนซึ่งงานตามสัญญาฯ หากผู้รับจ้างขัดขืนไม่ปฏิบัติตาม ผู้ว่าจ้าง คณะกรรมการตรวจรับพัสดุ ผู้ควบคุมงาน หรือบริษัทที่ปรึกษา มีอำนาจที่จะสั่งให้หยุดการนั้นชั่วคราวได้ ความล่าช้าในกรณีเช่นนี้ ผู้รับจ้างจะถือเป็นเหตุขอขยายระยะเวลาการปฏิบัติงานตามสัญญาหรือเรียกร้องค่าเสียหายใดๆ ไม่ได้ทั้งสิ้น

ลงชื่อ.....ผู้ว่าจ้าง

บริษัท ไอ-สมาร์ท จำกัด
ลงชื่อ.....ผู้รับจ้าง

ข้อ ๑๖ งานพิเศษและการแก้ไขงาน

ผู้ว่าจ้างมีสิทธิที่จะสั่งเป็นหนังสือให้ผู้รับจ้างทำงานพิเศษซึ่งไม่ได้แสดงไว้หรือรวมอยู่ในเอกสารสัญญานี้ หากงานพิเศษนั้นๆ อยู่ในขอบข่ายทั่วไปแห่งวัตถุประสงค์ของสัญญานี้ นอกจากนี้ ผู้ว่าจ้างยังมีสิทธิสั่งให้เปลี่ยนแปลงหรือแก้ไขแบบรูปและข้อกำหนดต่างๆ ในเอกสารสัญญานี้ด้วย

อัตราค่าจ้างหรือราคาที่กำหนดไว้ในสัญญานี้ ให้กำหนดใช้สำหรับงานพิเศษหรืองานที่เพิ่มเติมขึ้น หรือตัดทอนลงทั้งปวงตามคำสั่งของผู้ว่าจ้าง หากในสัญญาไม่ได้กำหนดไว้ถึงอัตราค่าจ้าง หรือราคาใดๆ ที่จะนำมาใช้สำหรับงานพิเศษหรืองานที่เพิ่มขึ้นหรือลดลงดังกล่าว ผู้ว่าจ้างและผู้รับจ้างจะได้ตกลงกันที่จะกำหนดอัตราค่าจ้างหรือราคาที่เพิ่มขึ้นหรือลดลง รวมทั้งการขยายระยะเวลา (ถ้ามี) กันใหม่เพื่อความเหมาะสม ในกรณีที่ตกลงกันไม่ได้ ผู้ว่าจ้างจะกำหนดอัตราจ้างหรือราคาตามแต่ผู้ว่าจ้างจะเห็นว่าเหมาะสมและถูกต้อง ซึ่งผู้รับจ้างจะต้องปฏิบัติตามคำสั่งของผู้ว่าจ้างไปก่อนเพื่อมิให้เกิดความเสียหายแก่งานที่จ้าง

ข้อ ๑๗ ค่าปรับ

หากผู้รับจ้างไม่สามารถทำงานให้แล้วเสร็จภายในเวลาที่กำหนดไว้ในสัญญาและผู้ว่าจ้างยังมีได้บอกเลิกสัญญา ผู้รับจ้างจะต้องชำระค่าปรับให้แก่ผู้ว่าจ้างเป็นจำนวนเงินวันละ ๔๕,๘๗๐.๐๐ บาท (เงินสี่หมื่นห้าพันแปดร้อยเจ็ดสิบบาทถ้วน) และจะต้องชำระค่าใช้จ่ายในการควบคุมงาน (ถ้ามี) ในเมื่อผู้ว่าจ้างต้องจ้างผู้ควบคุมงานอีกต่อหนึ่งเป็นจำนวนเงินวันละ.....บาท (.....) นับถัดจากวันที่ครบกำหนดเวลาแล้วเสร็จของงานตามสัญญา หรือวันที่ผู้ว่าจ้างได้ขยายเวลาทำงานให้จนถึงวันที่ทำงานแล้วเสร็จจริง นอกจากนี้ ผู้รับจ้างยอมให้ผู้ว่าจ้างเรียกค่าเสียหายอันเกิดขึ้นจากการที่ผู้รับจ้างทำงานล่าช้าเฉพาะส่วนที่เกินกว่าจำนวนค่าปรับและค่าใช้จ่ายดังกล่าวได้อีกด้วย

ในระหว่างที่ผู้ว่าจ้างยังมีได้บอกเลิกสัญญานั้น หากผู้ว่าจ้างเห็นว่าผู้รับจ้างจะไม่สามารถปฏิบัติตามสัญญาต่อไปได้ ผู้ว่าจ้างจะใช้สิทธิบอกเลิกสัญญาและใช้สิทธิตามข้อ ๑๘ ก็ได้ และถ้าผู้ว่าจ้างได้แจ้งข้อเรียกร้องไปยังผู้รับจ้างเมื่อครบกำหนดเวลาแล้วเสร็จของงานขอให้ชำระค่าปรับแล้ว ผู้ว่าจ้างมีสิทธิที่จะปรับ ผู้รับจ้างจนถึงวันบอกเลิกสัญญาได้อีกด้วย

ข้อ ๑๘ สิทธิของผู้ว่าจ้างภายหลังบอกเลิกสัญญา

ในกรณีที่ผู้ว่าจ้างบอกเลิกสัญญา ผู้ว่าจ้างอาจทำงานนั้นเองหรือว่าจ้างผู้อื่นให้ทำงานนั้นต่อจนแล้วเสร็จก็ได้ ผู้ว่าจ้างหรือผู้รับจ้างทำงานนั้นต่อมีสิทธิใช้เครื่องใช้ในการก่อสร้าง สิ่งก่อสร้างขึ้นชั่วคราวสำหรับงานก่อสร้าง และวัสดุต่างๆ ซึ่งเห็นว่าจะต้องสงวนเอาไว้เพื่อการปฏิบัติงานตามสัญญาตามที่เห็นสมควร

ในกรณีดังกล่าว ผู้ว่าจ้างมีสิทธิริบหรือบังคับจากหลักประกันการปฏิบัติตามสัญญา ทั้งหมดหรือบางส่วนตามแต่จะเห็นสมควร นอกจากนี้ ผู้รับจ้างจะต้องรับผิดชอบในค่าเสียหายซึ่งเป็นจำนวนเกินกว่าหลักประกันการปฏิบัติตามสัญญา รวมทั้งค่าใช้จ่ายที่เพิ่มขึ้นในการทำงานนั้นต่อให้แล้วเสร็จตามสัญญา ตลอดจนค่าใช้จ่ายในการควบคุมงานเพิ่ม (ถ้ามี) ซึ่งผู้ว่าจ้างจะหักเอาจากเงินประกันผลงานหรือจำนวนเงินใดๆ ที่จะจ่ายให้แก่ผู้รับจ้างก็ได้

ข้อ ๑๙ การกำหนดค่าเสียหาย

ค่าปรับ หรือค่าเสียหาย ซึ่งเกิดขึ้นจากผู้รับจ้างตามสัญญานี้ ผู้ว่าจ้างมีสิทธิที่จะหักเอาจากจำนวนเงินค่าจ้างที่ค้างจ่ายหรือจากเงินประกันผลงานของผู้รับจ้าง หรือบังคับจากหลักประกันการปฏิบัติตามสัญญาก็ได้ หากมีเงินค่าจ้างตามสัญญาที่หักไว้จ่ายเป็นค่าปรับ และค่าเสียหาย แล้วยังมีเหลืออยู่อีกเท่าใด ผู้ว่าจ้างจะคืนให้แก่ผู้รับจ้างทั้งหมด

ลงชื่อ.....ผู้ว่าจ้าง

บริษัท ไอ-สมาร์ท 8 จำกัด
SMART
ลงชื่อ.....ผู้รับจ้าง

ข้อ ๒๐ การทำบริเวณก่อสร้างให้เรียบร้อย

ผู้รับจ้างจะต้องรักษาบริเวณสถานที่ปฏิบัติงานตามสัญญาฯ รวมทั้งโรงงานหรือสิ่งอำนวยความสะดวกในการทำงานของผู้รับจ้าง ลูกจ้าง ตัวแทน หรือผู้รับจ้างช่วง (ถ้ามี) ให้สะอาด ปลอดภัยและมีประสิทธิภาพในการใช้งานตลอดระยะเวลาการจ้าง และเมื่อทำงานเสร็จสิ้นแล้วจะต้องขนย้ายบรรดาเครื่องใช้ในการทำงานจ้าง รวมทั้งวัสดุ ขยะมูลฝอย และสิ่งก่อสร้างชั่วคราวต่างๆ (ถ้ามี) ทั้งจะต้องกลบเกลี่ยพื้นดินให้เรียบร้อย เพื่อให้บริเวณทั้งหมดอยู่ในสภาพที่สะอาดและใช้การได้ทันที

ข้อ ๒๑ การขยายเวลาปฏิบัติงานตามสัญญา

ในกรณีที่มีเหตุสุดวิสัย หรือเหตุอันใดๆ อันเนื่องมาจากความผิดหรือความบกพร่องของฝ่ายผู้รับจ้าง หรือเหตุการณ์อันหนึ่งอันใดที่ผู้รับจ้างไม่ต้องรับผิดชอบตามกฎหมาย ทำให้ผู้รับจ้างไม่สามารถทำงานให้แล้วเสร็จตามเงื่อนไขและกำหนดเวลาแห่งสัญญานี้ได้ ผู้รับจ้างจะต้องแจ้งเหตุหรือเหตุการณ์ดังกล่าวพร้อมหลักฐานเป็นหนังสือให้ผู้ว่าจ้างทราบ เพื่อขอขยายเวลาทำงานออกไปภายใน ๑๕ วันนับถัดจากวันที่เหตุอันสิ้นสุดลง ถ้าผู้รับจ้างไม่ปฏิบัติให้เป็นไปตามความในวรรคหนึ่ง ให้ถือว่าผู้รับจ้างได้สละสิทธิ์เรียกร้องในการที่จะขยายเวลาทำงานออกไปไม่มีเงื่อนไขใดๆ ทั้งสิ้น เว้นแต่กรณีเหตุเกิดจากความผิดหรือความบกพร่องของฝ่ายผู้ว่าจ้างซึ่งมีหลักฐานชัดเจน หรือผู้ว่าจ้างทราบคืออยู่แล้วตั้งแต่ต้น

การขยายกำหนดเวลาทำงานตามวรรคหนึ่ง อยู่ในดุลพินิจของผู้ว่าจ้างที่จะพิจารณาตามที่เห็นสมควร

ข้อ ๒๒ การใช้เรือไทย

ในการปฏิบัติตามสัญญานี้ หากผู้รับจ้างจะต้องส่งหรือนำของเข้ามาจากต่างประเทศรวมทั้งเครื่องมือและอุปกรณ์ที่ต้องนำเข้ามาเพื่อปฏิบัติงานตามสัญญา ไม่ว่าผู้รับจ้างจะเป็นผู้นำของเข้ามาเองหรือนำเข้ามาโดยผ่านตัวแทนหรือบุคคลอื่นใด ถ้าสิ่งของนั้นต้องนำเข้ามาโดยทางเรือในเส้นทางเดินเรือ ที่มีเรือไทยเดินอยู่และสามารถให้บริการรับขนได้ตามที่รัฐมนตรีว่าการกระทรวงคมนาคมประกาศกำหนด ผู้รับจ้างต้องจัดการให้สิ่งของดังกล่าวบรรทุกโดยเรือไทยหรือเรือที่มีสิทธิเช่นเดียวกับเรือไทยจากต่างประเทศมายังประเทศไทย เว้นแต่จะได้รับอนุญาตจากกรมเจ้าท่าก่อนบรรทุกของนั้นลงเรืออื่นที่มีใจเรือไทยหรือเป็นของที่รัฐมนตรีว่าการกระทรวงคมนาคมประกาศยกเว้นให้บรรทุกโดยเรืออื่นได้ ทั้งนี้ไม่ว่าการส่งหรือนำเข้าสิ่งของดังกล่าวจากต่างประเทศจะเป็นแบบใด

ในการส่งมอบงานตามสัญญาให้แก่ผู้ว่าจ้าง ถ้างานนั้นมีสิ่งของตามวรรคหนึ่ง ผู้รับจ้างจะต้องส่งมอบใบตราส่ง (Bill of Lading) หรือสำเนาใบตราส่งสำหรับของนั้น ซึ่งแสดงว่าได้บรรทุกมาโดยเรือไทยหรือเรือที่มีสิทธิเช่นเดียวกับเรือไทยให้แก่ผู้ว่าจ้างพร้อมกับการส่งมอบงานด้วย

ในกรณีที่สิ่งของดังกล่าวไม่ได้บรรทุกจากต่างประเทศมายังประเทศไทยโดยเรือไทยหรือเรือที่มีสิทธิเช่นเดียวกับเรือไทย ผู้รับจ้างต้องส่งมอบหลักฐานซึ่งแสดงว่าได้รับอนุญาตจากกรมเจ้าท่า ให้บรรทุกของโดยเรืออื่นได้หรือหลักฐานซึ่งแสดงว่าได้ชำระค่าธรรมเนียมพิเศษเนื่องจากการไม่บรรทุกของโดยเรือไทยตามกฎหมายว่าด้วยการส่งเสริมการพาณิชย์นาวีแล้วอย่างใดอย่างหนึ่งแก่ผู้ว่าจ้างด้วย

ในกรณีที่ผู้รับจ้างไม่ส่งมอบหลักฐานอย่างใดอย่างหนึ่งดังกล่าวในวรรคสองและวรรคสามให้แก่ผู้ว่าจ้าง แต่จะขอส่งมอบงานดังกล่าวให้ผู้ว่าจ้างก่อนโดยไม่รับชำระเงินค่าจ้าง ผู้ว่าจ้างมีสิทธิรับงานดังกล่าวไว้ก่อน และชำระเงินค่าจ้างเมื่อผู้รับจ้างได้ปฏิบัติถูกต้องครบถ้วนดังกล่าวแล้วได้

ลงชื่อ.....ผู้ว่าจ้าง

บริษัท ไอ-สมาร์ต 8 จำกัด
SMART
ลงชื่อ.....ผู้รับจ้าง

ข้อ ๒๓. มาตรฐานฝีมือช่าง

ผู้รับจ้างตกลงเป็นเงื่อนไขสำคัญว่า ผู้รับจ้างจะต้องมี และใช้ผู้ผ่านการทดสอบมาตรฐานฝีมือช่าง จากคณะกรรมการกำหนดมาตรฐาน และทดสอบฝีมือแรงงาน หรือสถาบันของราชการอื่น หรือผู้มีวุฒิบัตรระดับ ปวช. ปวส. และ ปวท. หรือเทียบเท่าจากสถาบันการศึกษาที่ ก.พ. รับรองให้เข้ารับราชการได้ในอัตราไม่ต่ำกว่า ร้อยละ ๑๐ ของแต่ละสาขาช่าง แต่จะต้องมีช่างจำนวนอย่างน้อย ๑ คน ในแต่ละสาขาช่างดังต่อไปนี้

๒๓.๑ ช่างไฟฟ้า

๒๓.๒ ช่างอิเล็กทรอนิกส์

๒๓.๓ ช่างโยธา

ผู้รับจ้างจะต้องจัดทำบัญชีแสดงจำนวนช่างทั้งหมด โดยจำแนกตามแต่ละสาขาช่างและระดับช่าง พร้อมกับบรรยายชื่อช่างผู้ผ่านการทดสอบมาตรฐานฝีมือช่าง หรือผู้มีวุฒิปัตรดังกล่าวในวรรคแรก นำมาแสดง พร้อมหลักฐานต่างๆ ต่อคณะกรรมการตรวจการจ้างหรือผู้ควบคุมงานก่อนเริ่มลงมือทำงาน และพร้อมที่จะให้ผู้ว่าจ้าง หรือเจ้าหน้าที่ของ ผู้ว่าจ้างตรวจสอบดูได้ตลอดเวลาทำงาน ตามสัญญาของผู้รับจ้าง

สัญญานี้ทำขึ้นเป็นสองฉบับ มีข้อความถูกต้องตรงกัน คู่สัญญาได้อ่านและเข้าใจข้อความโดยละเอียด ตลอดแล้ว จึงได้ลงลายมือชื่อ พร้อมทั้งประทับตรา (ถ้ามี) ไว้เป็นสำคัญต่อหน้าพยานและคู่สัญญาต่างยึดถือไว้ ฝ่ายละหนึ่งฉบับ

ลงชื่อ.....ผู้ว่าจ้าง

บริษัท อี-สมาร์ท จำกัด
SMART
I-SMART 8 CO., LTD.
ลงชื่อ.....ผู้รับจ้าง
(นางสาวสายรุ้ง สุวรรณจันทร์)

ลงชื่อ.....พยาน
(นางบังอร เอกกะสินสกุล)

ลงชื่อ.....พยาน
(นางสาวฐานะมาศ จันทร์อ่อน)

ต้นฉบับนี้ ได้ปิดอากรแสตมป์ครบถ้วนตามประมวลรัษฎากรแล้ว เป็นเงิน ๑๗,๑๔๕.๐๐ บาท

รายละเอียดการขอเสียอากรแสตมป์เป็นตัวเงินสำหรับตราสารอิเล็กทรอนิกส์

รหัสรับรองการเสียอากรแสตมป์ 43106512168135003163

เลือกยื่นตราสาร

ตราสารอิเล็กทรอนิกส์

ตราสารกระดาษ

ผู้ขอเสียอากรแสตมป์

เลขประจำตัวผู้เสียภาษีอากร

0 1 0 5 5 5 6 1 2 4 3 1 0

สาขาที่ 0

ชื่อผู้ขอเสียอากรแสตมป์ บริษัท ไอ-สมาร์ต 8 จำกัด

ในฐานะ ผู้รับจ้าง

คู่สัญญา

เลขประจำตัวผู้เสียภาษีอากร

0 9 9 4 0 0 0 1 6 0 5 4 2

สาขาที่

ชื่อคู่สัญญา สำนักงาน ควบคุมน้ำหนัทยานพาหนะ กรมทางหลวง

รายละเอียดเกี่ยวกับสัญญา

ลักษณะแห่งตราสาร ตราสาร 4 จ้างทำของ

สัญญาเลขที่ สคน.๑-71/2566

ลงวันที่ 14/12/2565

วัน เดือน ปี ที่เริ่มสัญญา 15/12/2565

วัน เดือน ปี ที่สิ้นสุดสัญญา 12/06/2566

หมายเลขอ้างอิงตราสารอิเล็กทรอนิกส์ IS809

มูลค่าในตราสาร (ไม่รวมภาษีมูลค่าเพิ่ม) 17,147,663.55

วันที่ได้รับตราสารอิเล็กทรอนิกส์

รายละเอียดเพิ่มเติมเกี่ยวกับตราสารอิเล็กทรอนิกส์

งานที่รับจ้าง จ้างงานเพิ่มประสิทธิภาพระบบแจ้งเตือนรถไม่เข้าสถานีตรวจสอบน้ำหนักพยุหะคีรี (ขาออก) จ.

จำนวนงวดงาน 4

จำนวนเงินค้ำประกันตามสัญญา 917,400.00

บาท

รายละเอียดการชำระเงิน

จำนวนเงินค่าอากรแสตมป์ 17,148.00

เงินเพิ่มอากร 0.00

รวมจำนวนเงินค่าอากรแสตมป์ และเงินเพิ่มอากร 17,148.00

เลขที่ใบเสร็จรับเงิน 66104537230

วันที่ชำระเงิน 16/12/2565

กรณียื่นแบบเพิ่มเติม (สำหรับตราสาร 1, 2, 3, 4, 5, 11(2), 14, 17, 18 และ 21)

หมายเลขอ้างอิงตราสารอิเล็กทรอนิกส์ (ฉบับเดิม)

สัญญาเลขที่ (ฉบับเดิม)

ลงวันที่ (ฉบับเดิม)

บริษัท ไอ-สมาร์ต 8 จำกัด
SMART
I-SMART 8 CO., LTD.

สมชาย อดิเรกพงศ์

Bob



Digitally Signed
By the Revenue Department (EPA)
Date :2022-12-16 11:44:20



ใบเสร็จรับเงิน

หน่วยรับชำระ:	กองบริหารการคลังและรายได้ กรมสรรพากร
ผู้ชำระภาษีอากร	บริษัท ไอ-สมาร์ท 8 จำกัด
เลขประจำตัวผู้เสียภาษีอากร/เลขประจำตัวประชาชน	0-1055-56124-31-0

วันที่รับเงิน/วันที่ส่ง	16/12/2565
เดือน/ปีภาษี	
ประเภทการชำระ:	จากธกส.เดบิต

หมายเลขอ้างอิงการยื่นแบบ	เลขที่ใบเสร็จรับเงิน	จำนวนเงิน (บาท)
P090005700086	66104537230	*****17,148.00
จำนวนเงินเป็นตัวอักษร (หนึ่งหมื่นเจ็ดพันหนึ่งร้อยสี่สิบแปดบาทถ้วน)		17,148.00

จ.ส.9



Digitally Signed
By the Revenue Department (EPA)
Date :2022-12-16 11:44:19

ผู้รับเงิน

Handwritten signature

(บางกอกซูเปอร์ย์ เดต้าริ่ง)

ผู้อำนวยการกองบริหารการคลังและรายได้/ผู้รับมอบอำนาจ



บริษัท ไอ-สมาร์ท 8 จำกัด
SMART
I-SMART 8 CO., LTD.

Handwritten signature

หลักเกณฑ์การพิจารณาให้เป็นผู้ขาดคุณสมบัติเสนอราคา

กรมทางหลวง โดย สำนักงานควบคุมน้ำหนัทยานพาหนะ มีอำนาจในการพิจารณาให้เป็นผู้ขาดคุณสมบัติเสนอราคา งานก่อสร้างและบำรุง สำหรับงานจัดจ้างของทุกหน่วยงานของกรมทางหลวง ในกรณีที่ผู้รับจ้างมีพฤติกรรมอย่างใดอย่างหนึ่งดังต่อไปนี้

งานก่อสร้างทาง งานก่อสร้างสถานีตรวจสอบน้ำหนัก งานก่อสร้างจุดจอดพักรถบรรทุก (Truck rest area) งานก่อสร้างสถานีตรวจสอบน้ำหนักย่อยสำหรับ Spot Check งานปรับปรุงและเพิ่มประสิทธิภาพระบบ WIM งานเพิ่มประสิทธิภาพระบบแจ้งเตือนรถไม่เข้าสถานีตรวจสอบน้ำหนัก งานก่อสร้างสถานีตรวจสอบน้ำหนักชนิด WIM งานก่อสร้างสถานีตรวจสอบน้ำหนักลูกข่าย (Virtual Weigh Station) งานก่อสร้างสถานีตรวจสอบน้ำหนักย่อยและจุด Check Point และงานอื่นๆ ตามที่กรมทางหลวงเห็นสมควร

๑. ผู้เสนอราคาที่ได้รับการคัดเลือกให้ทำสัญญากับกรมทางหลวงไม่มาลงนามในสัญญาภายในระยะเวลา ๓๐ วัน นับแต่วันที่หน่วยงานเจ้าของงานมีหนังสือแจ้งให้ทราบ
๒. ผู้รับจ้างที่กำลั้งทำงานอยู่และงานนั้นหมดสัญญาแล้ว แต่ยังไม่แล้วเสร็จโดยไม่มีเหตุผลอันควร จะไม่มีสิทธิ์เสนอราคา ยกเว้นเมื่องานที่เหลือนั้นคาดว่าจะแล้วเสร็จตามสัญญาในเวลาอันใกล้และผลงานที่แล้วเสร็จในขณะนั้นต้องไม่น้อยกว่า ๙๐% ของงานที่คาดว่าจะทำจริง
๓. ภายในระยะเวลารับประกันผลงาน ผู้รับจ้างไม่เข้าดำเนินการซ่อมแซมสิ่งก่อสร้างที่ชำรुकบกพร่องของงานภายในระยะเวลาตามที่ผู้ว่าจ้างกำหนด โดยเป็นความผิดของผู้รับจ้าง
๔. กรณีผู้รับจ้างผิดเงื่อนไขสัญญาว่าจ้าง โดยผู้รับจ้างไม่คืนเงินค่า K หรือเงินที่เกิดขึ้นจากการเปลี่ยนแปลงอัตราแลกเปลี่ยนเงินตราระหว่างประเทศ ภายในระยะเวลา ๑๕ วัน นับจากวันที่ได้รับแจ้ง
๕. ผู้รับจ้างที่กรมทางหลวงบอกเลิกสัญญา หรืออยู่ในระหว่างที่หน่วยงานเจ้าของงานอนุมัติบอกเลิกสัญญา โดยเป็นความผิดของผู้รับจ้าง จะไม่มีสิทธิ์เสนอราคา
๖. ผู้รับจ้างมีจำนวนโครงการก่อสร้างครบตามสิทธิ์การเสนอราคาตามหลักเกณฑ์การจัดทะเบียนฯ
๗. กรณีที่เป็นงานในลักษณะพิเศษหรืองานเร่งด่วนตามประกาศประกวดราคา ผู้รับจ้างที่มีผลงานล่าช้ากว่าแผนงานเกิน ๕% โดยเป็นความผิดของผู้รับจ้าง
๘. ผู้รับจ้างมีผลงานล่าช้ากว่าแผนงานเกิน ๑๕% โดยเป็นความผิดของผู้รับจ้าง
๙. ผู้รับจ้างมีผลงานไม่ถึง ๒๕% ของงานทั้งหมด เมื่อเวลาล่วงเลยไปเกินหนึ่งในสองของระยะเวลาตามสัญญา โดยความผิดของผู้รับจ้าง
๑๐. ผู้รับจ้างมีผลงานล่าช้ากว่าแผนงาน และมีผลงานประจำเดือนที่ตั้งไว้ไม่ถึง ๕๐% ของแผนงานประจำเดือนที่ตั้งไว้ เมื่อเวลาล่วงเลยไปเกินหนึ่งในสองของระยะเวลาตามสัญญา โดยเป็นความผิดของผู้รับจ้าง

เอกสารแนบท้ายสัญญา

๒.๑ ผนวก ๑

ขอบเขตของงาน (Terms Of Reference : TOR)

สัญญาจ้างงานเพิ่มประสิทธิภาพระบบแจ้งเตือนรถไม่เข้า
สถานีตรวจสอบน้ำนักพยุหะคีรี (ขาออก) จ.นครสวรรค์

ขอบเขตของงาน (Term of Reference: TOR)
งานประกวดราคาอิเล็กทรอนิกส์ (e-bidding)

โครงการ/งาน

งานเพิ่มประสิทธิภาพระบบแจ้งเตือนรถไม่เข้าสถานีตรวจสอบน้ำหนักพยุหะคีรี (ขาออก)
จ.นครสวรรค์

พื้นที่ดำเนินโครงการ

สถานีตรวจสอบน้ำหนักพยุหะคีรี (ขาออก) จ.นครสวรรค์ ทางหลวงหมายเลข ๑ ที่ กม. ๓๐๖+๕๐๐
ตอน ทางน้ำหนองแวม - บ้านหว่า

๑. ความเป็นมา

งานเพิ่มประสิทธิภาพระบบแจ้งเตือนรถไม่เข้าสถานีตรวจสอบน้ำหนัก เพื่อป้องกันรถบรรทุก
ฝ่าฝืนไม่เข้าชั่งน้ำหนักที่สถานีฯ คือ การติดตั้งอุปกรณ์และระบบต่างๆ ในโครงการ เพื่อคัดแยกรถบรรทุก
พร้อมทั้งแสดงลักษณะและป้ายทะเบียนรถบรรทุกที่ฝ่าฝืนไม่เข้าชั่งที่สถานีฯ และวัดค่าน้ำหนักว่ารถบรรทุก
คันไหนมีแนวโน้มที่จะมีน้ำหนักเกินกว่ากฎหมายกำหนด โดยส่งข้อมูลเตือนให้สถานีฯ ทราบ ว่ามีรถบรรทุก
ไม่เข้าสถานีฯ และมีน้ำหนักเกินพิกัด เพื่อให้ดำเนินการจับกุมรวมทั้งการส่งข้อมูลไปให้ส่วนกลาง
ที่กรมทางหลวงทราบ และเป็นการเพิ่มประสิทธิภาพในการควบคุมน้ำหนัก เนื่องจากมีรถบรรทุกส่วนหนึ่ง
ฝ่าฝืนไม่ยอม เข้าชั่งน้ำหนักที่สถานีตรวจสอบน้ำหนักโดยการเดินในช่องทางหลักซึ่งเจ้าหน้าที่ไม่สามารถ
ตรวจจับได้ ทำให้ทางหลวงได้รับความเสียหาย และเพื่อป้องกันการทุจริตของเจ้าหน้าที่สถานีฯ ที่ปล่อยให้
รถบรรทุกไม่เข้าชั่ง อีกทั้งยังสามารถทราบข้อมูลรถบรรทุกได้ เช่น จำนวนรถบรรทุกที่ไม่เข้าชั่งน้ำหนัก ซึ่งเป็น
ประโยชน์ต่อการดำเนินงานของทางสถานีตรวจสอบน้ำหนักต่อไป

คำจำกัดความ

- | | | |
|--------------------|---------|--|
| ๑.๑ ผู้ว่าจ้าง | หมายถึง | กรมทางหลวง โดยสำนักงานควบคุมน้ำหนักยานพาหนะ |
| ๑.๒ ผู้รับจ้าง | หมายถึง | ผู้ยื่นข้อเสนอที่มีคุณสมบัติตามที่กำหนดไว้ใน ข้อ ๒ ซึ่งได้รับการพิจารณาคัดเลือกและลงนามในสัญญาจ้าง กับผู้ว่าจ้าง |
| ๑.๓ ผู้ยื่นข้อเสนอ | หมายถึง | บุคคลธรรมดา หรือ นิติบุคคล ที่มีคุณสมบัติตามที่กำหนดไว้ในข้อ ๒ และมีสิทธิ์เข้ายื่นข้อเสนอเพื่อเข้ามารับจ้างดำเนินการโครงการนี้ |

๑.๔ งานเพิ่มประสิทธิภาพระบบแจ้งเตือนรถไม่เข้าสถานีตรวจสอบน้ำหนัก

หมายถึง เป็นการติดตั้ง Image Processing System (ImPS) ในการ
คัดแยกรถบรรทุกพร้อมทั้งติดตั้งระบบบันทึกป้ายทะเบียน
อัตโนมัติสำหรับ ImPS ที่ฝ่าฝืนไม่เข้าชั่งที่สถานีฯ และติดตั้ง
ระบบ WEIGH IN MOTION (WIM) ที่สามารถชั่งน้ำหนัก
ยานพาหนะในขณะที่เคลื่อนที่ได้ และสามารถชั่งน้ำหนักแต่ละ
เพลลาและสามารถหาค่าน้ำหนักรวมทั้งคันได้ โดยติดตั้ง
อุปกรณ์สำหรับชั่งน้ำหนักนั้นบนทางหลวง ซึ่งสามารถวัดค่า

น้ำหนักกว่ารถบรรทุกที่มีแนวโน้มที่จะมีน้ำหนักเกินกว่า
กฎหมายกำหนด แล้วส่งผ่าน ระบบ internet ในรูป web
base และ mobile app ส่งไปยังเจ้าหน้าที่ ที่มีหน้าที่
ปฏิบัติงานและดูแลระบบ เช่น ศูนย์ควบคุมส่วนกลางที่
กรมทางหลวง หรือ สำนักงานทางหลวงต่างๆ หรือ หน่วย
ตรวจสอบน้ำหนักเคลื่อนที่ (spot check) หรือ สถานี
ตรวจสอบน้ำหนักที่อยู่ใกล้เคียงพื้นที่นั้น เพื่อให้สามารถ
ออกไปตรวจสอบน้ำหนักบรรทุก และดำเนินการทาง
กฎหมายต่อไปได้

๑.๕ Image Processing System (ImPS)

หมายถึง การประมวลผลจากภาพเพื่อใช้ในการคัดแยกประเภท
ยานพาหนะ รวมทั้งสามารถแจ้งเตือนในกรณีที่เกิดอุบัติเหตุได้

๑.๖ ระบบ WEIGH-IN-MOTION (WIM) FOR ImPS

หมายถึง ระบบตรวจวัดค่าน้ำหนัก หรือ ระบบชั่งน้ำหนักที่สามารถชั่ง
น้ำหนักรถขณะเคลื่อนที่ชนิด High-Speed-WIM ซึ่งอย่างน้อย
ต้องประกอบด้วย ๒ ระบบหลัก คือ

๑.๖.๑ ระบบคัดแยกรถบรรทุก (WIM SORTING SYSTEM
FOR ImPS) ที่สามารถตรวจสอบในเบื้องต้นว่าอาจมี น้ำหนัก
เกินกว่ากฎหมายกำหนด โดยส่งข้อมูลผ่าน ระบบ internet
ในรูป web base ส่งไปยัง เจ้าหน้าที่ที่มีหน้าที่ปฏิบัติงาน
และดูแลระบบได้ เพื่อให้สามารถออกไปตรวจสอบและ
ดำเนินการทางกฎหมายต่อไป ตามรายละเอียดขอบเขตของ
งาน

๑.๖.๒ ระบบจัดเก็บรวบรวมข้อมูลรายละเอียดเกี่ยวกับ
รถบรรทุกที่เดินผ่าน (WIM DATA COLLECTION SYSTEM
FOR ImPS) เช่น จำนวน น้ำหนัก ความเร็ว เป็นต้น ทั้งนี้
เพื่อให้สามารถนำข้อมูลนั้นไปใช้ในการวิเคราะห์และ
ออกแบบทาง การปรับปรุงทาง การคำนวณหาอายุการใช้
งานของทาง ตามรายละเอียดขอบเขตของงาน

๒. ผู้ยื่นข้อเสนอจะต้องมีคุณสมบัติ ดังต่อไปนี้

๒.๑ มีความสามารถตามกฎหมาย

๒.๒ ไม่เป็นบุคคลล้มละลาย

๒.๓ ไม่อยู่ระหว่างเลิกกิจการ

๒.๔ ไม่เป็นบุคคลซึ่งอยู่ระหว่างถูกระงับการยื่นข้อเสนอหรือทำสัญญากับหน่วยงานของรัฐไว้ชั่วคราว เนื่องจากเป็นผู้ที่ไม่ผ่านเกณฑ์การประเมินผลการปฏิบัติงานของผู้ประกอบการตามระเบียบที่รัฐมนตรีว่าการกระทรวงการคลังกำหนดตามที่ประกาศเผยแพร่ในระบบเครือข่ายสารสนเทศของกรมบัญชีกลาง

๒.๕ ไม่เป็นบุคคลซึ่งถูกระบุชื่อไว้ในบัญชีรายชื่อผู้ทำงานและได้แจ้งเวียนชื่อให้เป็นผู้ทำงานของหน่วยงานของรัฐในระบบเครือข่ายสารสนเทศของกรมบัญชีกลาง ซึ่งรวมถึงนิติบุคคลที่ผู้ทำงานเป็นหุ้นส่วนผู้จัดการ กรรมการผู้จัดการ ผู้บริหาร ผู้มีอำนาจในการดำเนินงานในกิจการของนิติบุคคลนั้นด้วย

๒.๖ มีคุณสมบัติและไม่มีลักษณะต้องห้ามตามที่คณะกรรมการนโยบายการจัดซื้อจัดจ้างและการบริหารพัสดุภาครัฐกำหนดในราชกิจจานุเบกษา

๒.๗ เป็นบุคคลธรรมดาหรือนิติบุคคลผู้มีอาชีพรับจ้างงานที่ประกวดราคาอิเล็กทรอนิกส์ดังกล่าว

๒.๘ ไม่เป็นผู้มีผลประโยชน์ร่วมกันกับผู้ยื่นข้อเสนอรายอื่นที่เข้ายื่นข้อเสนอให้แก่กรมทางหลวง ณ วันประกาศประกวดราคาอิเล็กทรอนิกส์ หรือไม่เป็นผู้กระทำการอันเป็นการขัดขวางการแข่งขันอย่างเป็นธรรม ในการประกวดราคาอิเล็กทรอนิกส์ครั้งนี้

๒.๙ ไม่เป็นผู้ได้รับเอกสิทธิ์หรือความคุ้มกัน ซึ่งอาจปฏิเสธไม่ยอมขึ้นศาลไทย เว้นแต่รัฐบาลของผู้ยื่นข้อเสนอได้มีคำสั่งให้สละเอกสิทธิ์และความคุ้มกันเช่นนั้น

๒.๑๐ ผู้ยื่นข้อเสนอที่ข้อเสนอในรูปแบบของ “กิจการร่วมค้า” ต้องมีคุณสมบัติดังนี้

กรณีที่ข้อตกลงฯ กำหนดให้ผู้เข้าร่วมค้ารายใดรายหนึ่งเป็นผู้เข้าร่วมค้าหลัก ข้อตกลงฯ จะต้องมีการกำหนดสัดส่วนหน้าที่ และความรับผิดชอบในปริมาณงาน สิ่งของ หรือมูลค่าตามสัญญาของผู้เข้าร่วมหลักมากกว่าผู้เข้าร่วมค้ารายอื่นทุกราย

กรณีที่ข้อตกลงฯ กำหนดให้ผู้เข้าร่วมค้ารายใดรายหนึ่งเป็นผู้เข้าร่วมค้าหลักกิจการร่วมค่านั้นต้องใช้ผลงานของผู้เข้าร่วมค้าหลักรายเดียวเป็นผลงานกิจการร่วมค้าที่ยื่นข้อเสนอ

สำหรับข้อตกลงฯ ที่ไม่ได้กำหนดให้ผู้เข้าร่วมค้ารายใดเป็นผู้เข้าร่วมค้าหลัก ผู้เข้าร่วมค้าทุกรายจะต้องมีคุณสมบัติครบถ้วนตามเงื่อนไขที่กำหนดไว้ในเอกสารเชิญชวน

๒.๑๑ ผู้ยื่นข้อเสนอต้องลงทะเบียนในระบบจัดซื้อจัดจ้างภาครัฐด้วยอิเล็กทรอนิกส์ (Electronic Government Procurement : e-GP) ของกรมบัญชีกลาง

๒.๑๒ ผู้ยื่นข้อเสนอต้องมีหนังสือรับรองผลงานที่เกี่ยวข้องกับเครื่องมือชั่งน้ำหนักแบบ WEIGH-IN-MOTION (WIM) สำหรับรถบรรทุก หรือ โครงการ Image Processing System (ImPS) โดยมีผลงานอย่างน้อย ๑ โครงการ ที่มีมูลค่าโครงการรวมไม่ต่ำกว่า ๙.๐ ล้านบาท ภายในระยะเวลาไม่เกิน ๕ ปี นับถึงวันยื่นข้อเสนอด้านเทคนิค และเป็นผลงานที่เป็นคู่สัญญาโดยตรงกับส่วนราชการ หน่วยงาน ตามกฎหมายว่าด้วยระเบียบบริหารราชการส่วนท้องถิ่น หน่วยงานอื่นซึ่งมีกฎหมายบัญญัติให้มีฐานะเป็นราชการบริหารส่วนท้องถิ่น รัฐวิสาหกิจ หรือหน่วยงานเอกชนที่กรมทางหลวงเชื่อถือ

๓. แบบรูปรายการหรือรายละเอียดของงาน

๓.๑ รายละเอียดขอบเขตการดำเนินงาน

ผู้ประสงค์เสนอราคาที่ได้รับการคัดเลือกจากกรมทางหลวงจะต้องดำเนินการงานเพิ่มประสิทธิภาพระบบแจ้งเตือนรถไม่เข้าสถานีตรวจสอบน้ำหนักพยุหะคีรี (ขาออก) จ.นครสวรรค์ โดยมีรายละเอียดขอบเขตการดำเนินงาน ดังนี้

- ๑) ระบบ Image Processing System (ImPS)
- ๒) ระบบ WEIGH-IN-MOTION (WIM) FOR ImPS
- ๓) ระบบควบคุมการอ่านป้ายทะเบียน (License Plate Recognition System) FOR ImPS
- ๔) ระบบกล้องโทรทัศน์วงจรปิด (CCTV) FOR ImPS
- ๕) เชื่อมต่อระบบเครือข่ายสื่อสารข้อมูลกับส่วนกลางสำหรับ ImPS
- ๖) ระบบควบคุมการบริหารฐานข้อมูลและการรายงานสำหรับ ImPS (DATABASE MANAGEMENT AND REPORTING SYSTEM FOR ImPS)
- ๗) ระบบแสดงผลและประมวลผลข้อมูลสำหรับ ImPS
- ๘) ทำการทดสอบระบบฯ

๓.๒ รายละเอียดการยื่นข้อเสนอทางเทคนิค

ผู้เสนอราคาต้องเสนอข้อเสนอทางเทคนิค โดยมีรายละเอียดอย่างน้อยดังนี้

๓.๒.๑ ผู้เสนอราคาต้องรับผิดชอบในการเข้าสำรวจสถานที่ที่เพิ่มประสิทธิภาพระบบแจ้งเตือนรถไม่เข้าสถานีตรวจสอบน้ำหนักพยุหะคีรี (ขาออก) จ.นครสวรรค์ และจัดทำตารางเปรียบเทียบระหว่างข้อกำหนดของผู้ว่าจ้างและข้อเสนอของผู้เสนอราคา โดยแคตตาล็อกที่แสดงรายละเอียดอุปกรณ์ทุกรายการที่เสนอ

๓.๒.๒ ผู้เสนอราคาต้องยื่นข้อเสนอทางเทคนิคเกี่ยวกับหลักการดำเนินงาน วิธีปฏิบัติงานของการดำเนินการงานเพิ่มประสิทธิภาพระบบแจ้งเตือนรถไม่เข้าสถานีตรวจสอบน้ำหนักพยุหะคีรี (ขาออก) จ.นครสวรรค์ ตามรายละเอียดขอบเขตของงานตามข้อ ๓ ทั้งในรูปแผนงานก่อสร้าง แผนผัง และรายละเอียดอุปกรณ์พร้อมตำแหน่งการติดตั้งอย่างละเอียด

๓.๒.๓ ผู้ยื่นข้อเสนอต้องเสนอแผนงาน วิธีการ และ กำหนดเวลา ในการซ่อมแซมเปลี่ยนแปลงอุปกรณ์และบำรุงรักษาเพิ่มประสิทธิภาพระบบแจ้งเตือนรถไม่เข้าสถานีตรวจสอบน้ำหนักพยุหะคีรี (ขาออก) จ.นครสวรรค์ ตลอดอายุสัญญาการรับประกันและภายหลังจากหมดสัญญาการรับประกัน

๓.๒.๔ ผู้เสนอราคาต้องจัดแสดงความพร้อมที่จะทำการก่อสร้างฯ ทั้งในงานด้านเทคโนโลยี และบุคลากร อุปกรณ์ เครื่องมือและเครื่องจักร อะไหล่สำรอง ยานพาหนะที่ใช้ในการทำงานและงานด้านอื่นๆ ที่เกี่ยวข้อง พร้อมทั้งสามารถเริ่มปฏิบัติงานได้ทันทีหลังจากได้ลงนามสัญญา

๓.๒.๕ ผู้ยื่นข้อเสนอต้องเสนอรูปแบบของระบบที่จะนำมาติดตั้ง รูปแบบการแสดงผลและการรายงานผลของงานเพิ่มประสิทธิภาพระบบแจ้งเตือนรถไม่เข้าสถานีตรวจสอบน้ำหนัก อย่างละเอียด

บริษัท ไอ-สมาร์ท 8 จำกัด
I-SMART 8 CO., LTD.

๓.๓ ข้อกำหนดคุณลักษณะทั่วไป โดยมีรายละเอียดอย่างน้อยดังนี้

๓.๓.๑ Image Processing System (ImPS)

๓.๓.๑.๑ OUTDOOR FIXED COLOR CAMERA โดยมีรายละเอียดอย่างน้อยดังนี้

- ๑) เป็นกล้องโทรทัศน์วงจรปิดความคมชัดสูง แบบ Day/Night ซึ่งสามารถใช้งานได้ทั้งกลางวันและกลางคืน โดยสามารถสลับการให้สัญญาณภาพสีในเวลากลางวัน และให้สัญญาณภาพขาวดำในเวลากลางคืนได้โดยอัตโนมัติเมื่อระดับความสว่างสูงหรือต่ำกว่าที่กำหนด
- ๒) มีชุดวงจรรับภาพ (Image Sensor) แบบ CMOS HD ขนาดไม่น้อยกว่า ๑/๓ นิ้ว มีความละเอียดของภาพไม่น้อยกว่า ๑๙๒๐ x ๑๐๘๐ pixel และมีระบบสแกนภาพแบบ Progressive Scan .
- ๓) ใช้งานกับเลนส์ Mega Pixel ร่วมกับกล้องได้เป็นอย่างดี
- ๔) กล้องมีเทคโนโลยีภาพเน้นรายละเอียดภาพ โดยใช้ระบบวิเคราะห์สัญญาณภาพอัจฉริยะภายในตัวกล้องส่งข้อมูลการวิเคราะห์ภาพกลับไปให้หน่วยประมวลผลของกล้อง (Processor Unit) ปรับค่าที่เหมาะสมโดยอัตโนมัติเพื่อให้กล้องสามารถแสดงรายละเอียดของวัตถุในภาพให้ปรากฏออกมาได้ในทุกสภาวะแสงหรือที่มีความแตกต่างของแสงมาก (Wide Dynamic Range; WDR) ได้
- ๕) สามารถตรวจจับความเคลื่อนไหวอัตโนมัติ (Motion Detection) ได้
- ๖) ได้รับมาตรฐาน Onvif (Open Network Video Interface Forum)
- ๗) รองรับมาตรฐานการบีบอัดสัญญาณภาพวีดีโอผ่านระบบเครือข่ายแบบ H.๒๖๔ และ M-JPEG ได้เป็นอย่างดี
- ๘) มีค่าความไวแสงต่ำสุด (Minimum Illumination) ไม่มากกว่า ๐.๑๐ lux ในโหมดสัญญาณภาพสี และไม่มากกว่า ๐.๐๑ lux ได้ ในโหมดสัญญาณภาพขาวดำ
- ๙) มีระบบปรับลดสัญญาณรบกวนแบบอัจฉริยะ ที่ทำให้แบนด์วิธของภาพและพื้นที่การจัดเก็บข้อมูลภาพลดลง โดยกล้องจะวิเคราะห์รายละเอียดในภาพเพื่อปรับลดสัญญาณรบกวนทำให้แบนด์วิธของภาพลดลงเมื่อไม่มีการเคลื่อนไหวในภาพ และเมื่อตรวจพบการเคลื่อนไหวในภาพกล้องจะให้ภาพที่มีคุณภาพสูงโดยอัตโนมัติ โดยที่ภาพมีความละเอียดแบบ HD ตลอดเวลาแม้ในเวลาที่ไม่มีการเคลื่อนไหวในภาพ ก็ตาม
- ๑๐) มีช่องเชื่อมต่อสัญญาณเข้าระบบเครือข่ายคอมพิวเตอร์แบบ ๑๐/๑๐๐ Base-T หรือ ดีกว่า
- ๑๑) กรณีติดตั้งใช้งานภายนอกอาคารต้องมีชุดหุ้มกล้องพร้อมขायึดลักษณะตามความเหมาะสมกับจุดติดตั้งกล้อง ชุดหุ้มกล้องต้องถูกออกแบบมาสำหรับใช้งานภายนอกอาคารโดยเฉพาะ มีมาตรฐานการป้องกันฝุ่นและน้ำที่ระดับ IP๖๖ ชุดหุ้มกล้องทำจากวัสดุประเภทอลูมิเนียมที่มีความแข็งแรงทนทาน

บริษัท ไอ-สมาร์ท 8 จำกัด
I-SMART 8 CO., LTD.

๑๒) สามารถทำงานได้ที่อุณหภูมิ -๑๐ °C ถึง ๕๐ °C เป็นอย่างน้อย

๑๓) มีช่องสำหรับบันทึกข้อมูลลงหน่วยความจำแบบSD Card หรือMicroSD Card หรือMini SD Card

๑๔) ได้รับมาตรฐาน CE และ UL เป็นอย่างน้อย

๓.๓.๑.๒ ชุดประมวลผลสัญญาณภาพ โดยมีรายละเอียดอย่างน้อยดังนี้

๑) สามารถคัดแยกประเภทรถได้ไม่น้อยกว่า ๕ ประเภทในแต่ละช่องจราจรได้

๒) สามารถตรวจนับปริมาณจราจร (Volume) ในแต่ละช่องจราจรได้

๓) สามารถตรวจวัดความเร็ว (Speed) ในแต่ละช่องจราจรได้

๔) เป็นอุปกรณ์ที่ใช้รับสัญญาณภาพจากกล้องถ่ายภาพในระบบ PAL หรือ TCP/IP ได้เป็นอย่างดี

๕) สามารถ Stream สัญญาณภาพวีดิโอขาออกในรูปแบบของ MPEG-๔ ได้

๖) มีหลอดไฟ LED ใช้แสดงสถานะการทำงานของชุดประมวลผลสัญญาณภาพ

๗) รองรับการส่งผ่านข้อมูลแบบ RS-๒๓๒ หรือ RS-๔๘๕ หรือ TCP/IP

๘) สามารถใช้งานได้เหมาะสมกับสภาพอากาศประเทศไทย รองรับการดำเนินงานที่อุณหภูมิอย่างน้อยระหว่าง ๐ ถึง ๕๐ องศาเซลเซียสได้

๓.๓.๑.๓ ระบบประมวลผลสัญญาณภาพและบริหารจัดการ (Image processing Management System) โดยมีรายละเอียดอย่างน้อยดังนี้

๑) ระบบทำการประมวลผลสัญญาณภาพจากชุดประมวลผลสัญญาณภาพแบบ Real-time เมื่อมีรถผ่านเข้าโซนการตรวจจับที่กำหนดไว้บนแต่ละโซนบนจอภาพได้

๒) สามารถใช้งานผ่านทาง web-based พร้อม Graphic User Interface (GUI)

๓) สามารถกำหนดรูปแบบการตรวจจับสัญญาณภาพได้อย่างอิสระตามสภาพของการจราจรในแต่ละพื้นที่ที่ทำการติดตั้ง โดยขึ้นอยู่กับจุดที่ติดตั้งอุปกรณ์, จำนวนช่องจราจร และ ขนาดของผิวจราจร

๔) รองรับการแสดงผลหรือการตั้งค่าของระบบผ่านทางศูนย์ควบคุมได้

๕) สามารถตรวจจับยานพาหนะในกรณีที่เกิดเหตุการผิดกติกาในบริเวณที่ตรวจจับภาพได้

๖) สามารถแจ้งเตือนในกรณีที่เกิดเหตุการณ์ผิดกติกาในบริเวณที่ตรวจจับภาพได้

๗) รองรับการเชื่อมต่อกับระบบอื่นๆได้เป็นอย่างดี

๘) เป็นผู้ผลิตเดียวกันกับชุดประมวลผลสัญญาณภาพ

๓.๓.๒ WEIGH-IN-MOTION (WIM) FOR ImPS

๓.๓.๒.๑ ระบบ WEIGH-IN-MOTION (WIM) FOR ImPS สำหรับตรวจสอบคัดแยกรถบรรทุก (WIM SORTING SYSTEM FOR ImPS)

๑) ต้องติดตั้งระบบ WEIGH-IN-MOTION (WIM) สำหรับตรวจสอบคัดแยกรถบรรทุก (WIM SORTING SYSTEM FOR ImPS) จำนวน ๒ ช่องจราจร

๒) ระบบ WIM SENSORS ต้องสามารถตรวจวัดค่าน้ำหนักและชั่งน้ำหนักรถบรรทุกขณะเคลื่อนที่ชนิด High-Speed-WIM พร้อมทั้งสามารถตรวจสอบคัดแยกรถบรรทุกได้ว่ามีน้ำหนักเกินกว่ากฎหมายกำหนด และสามารถเก็บรวบรวมข้อมูลได้ ทั้งนี้ระบบและอุปกรณ์ตรวจวัดค่าน้ำหนัก

บริษัท ไอ-สมาร์ท 8 จำกัด
IS-MART
 I-SMART 8 CO., LTD.

จะต้องเป็นไปตามมาตรฐาน ASTM E๑๓๑๘-๐๒ เป็นชนิด TYPE I หรือ COST๓๒๓ เป็นชนิด CLASS B (๑๐)

- ๓) ระบบ WEIGH-IN-MOTION (WIM) สำหรับตรวจสอบคัดแยกรถบรรทุก (WIM SORTING SYSTEM FOR ImPS) และอุปกรณ์ตรวจวัดค่าน้ำหนัก มีค่าความแม่นยำของการวัดค่าน้ำหนักรวม (Gross Vehicle Weight) +/- ๑๐% หรือดีกว่า ของค่าน้ำหนักจริงจาก ๙๕% ของจำนวนรถทั้งหมด โดยผู้รับจ้างต้องติดตั้งอุปกรณ์จำนวน ๒ ชุดต่อช่องจราจร (อ่านค่าน้ำหนักเพลาละ ๒ ครั้ง) และนำค่าน้ำหนักที่ได้มาเฉลี่ยกันเพื่อให้ได้ค่าน้ำหนักที่แม่นยำมากขึ้น
- ๔) ระบบต้องสามารถตรวจวัดค่าน้ำหนัก และจัดเก็บรวบรวมข้อมูลในขณะรถเคลื่อนที่ช่วงความเร็ว ตามมาตรฐาน ASTM E๑๓๑๘-๐๒ เป็นชนิด TYPE I หรือ COST๓๒๓ เป็นชนิด CLASS B (๑๐)
- ๕) ต้องติดตั้งระบบคัดแยกประเภทรถบรรทุก โดยมีรายละเอียดอย่างน้อยดังนี้
- สามารถคัดแยกประเภทรถได้ตามประกาศผู้อำนวยการทางหลวงพิเศษ ผู้อำนวยการทางหลวงแผ่นดิน และผู้อำนวยการทางหลวงสัมปทาน
 - สามารถนับจำนวนเพลลา (AXLE SENSOR)
 - สามารถแยกล้อเดี่ยว ล้อคู่ (SINGLE, DUAL TYRE)
 - ความถูกต้องของระบบคัดแยกประเภทรถ จะต้องไม่น้อยกว่าร้อยละ ๙๐
- ๖) ต้องเสนอเทคนิคหรือวิธีการในการรื้อย้ายอุปกรณ์ตรวจวัดค่าน้ำหนักที่เสนอตามข้อ ๓.๓.๒.๑(๓) ให้สามารถนำกลับมาติดตั้งและใช้งานได้ตามปกติ
- ๓.๒.๒.๒ ระบบควบคุมเครื่องชั่งน้ำหนักรถบรรทุกแบบ WIM (WIM CONTROL SYSTEM FOR ImPS)
- ๑) ระบบปฏิบัติการ (Operating System) ที่สามารถควบคุมการทำงานของอุปกรณ์ และ Software ในระบบ WIM ได้อย่างมีประสิทธิภาพ
- ๒) ต้องเป็นระบบฯ ที่ใช้เฉพาะทางกับระบบ WIM ที่เคยผ่านการติดตั้งหรือทดสอบมาแล้ว
- ๓) ระบบฯ ต้องมีประสิทธิภาพ สะดวก รวดเร็ว และง่ายต่อการใช้งาน
- ๔) ผู้รับจ้างจะต้องปรับปรุงระบบฯ ให้ทันสมัยตลอดระยะเวลาประกัน
- ๕) ระบบฯ ต้องสามารถแสดงผล (Output) ได้หลากหลายในหนึ่งหน้าจอในเวลาเดียวกัน
- ๖) มีระบบฐานข้อมูล (Database System) ที่สามารถจัดการฐานข้อมูล สามารถสืบค้นและคืนคืนข้อมูล (Backup Restore) ได้อย่างมีประสิทธิภาพ
- ๗) มีโปรแกรมเอนกประสงค์ (Utility Program) ที่มีประสิทธิภาพ สามารถทำการสำรองข้อมูลได้ตลอดเวลาตามความต้องการโดยไม่กระทบต่อการทำงานของระบบ
- ๘) สามารถรายงานผลและสรุปผลจากข้อมูลที่ได้รับจากระบบ WEIGH-IN-MOTION (WIM) ได้

บริษัท ไอ-สมาร์ท 8 จำกัด
I-SMART
 I-SMART 8 CO., LTD.

- ๙) รูปแบบ หรือ แบบฟอร์ม การรายงานผลและสรุปผลต้องเป็นรูปแบบที่ง่าย แสดงผลได้ชัดเจน เช่น ตาราง กราฟ หรืออื่น ๆ
- ๑๐) สามารถรายงานผล และสรุปผลได้เป็น นาที ชั่วโมง วัน สัปดาห์ เดือน ปี
- ๑๑) การรายงานผลต้องสามารถแสดงได้ทั้งในโหมดภาษาไทย และภาษาอังกฤษ
- ๑๒) การแสดงผลบนจอภาพสามารถเลือกแสดงผลได้ทั้งภาษาไทยและภาษาอังกฤษ

๓.๒.๒.๓ ระบบ WIM ELECTRONICS FOR ImPS มีรายละเอียดอย่างน้อยดังนี้
อุปกรณ์ควบคุมสัญญาณภายในตู้ Cabinet ซึ่งติดตั้งบริเวณข้างทางใกล้กับ WIM Sensor มีคุณสมบัติดังนี้

- ๑) รับสัญญาณจาก WIM Sensors เพื่อแปลค่าทางไฟฟ้าให้อยู่ในรูปของข้อมูลดิจิทัลและสามารถประมวลผลการคัดแยกผลได้โดยระบบควบคุมที่มีความสามารถอย่างน้อยคือ ตรวจสอบชนิดของรถ วัดค่าน้ำหนัก ตรวจสอบว่าน้ำหนักเกินกว่าที่กฎหมายกำหนดหรือไม่
- ๒) อุปกรณ์อิเล็กทรอนิกส์มีการออกแบบให้ทำงานแบบ Outdoor มีการเคลือบเพื่อป้องกันฝุ่นละออง
- ๓) การออกแบบเป็นลักษณะ Modular Design เพื่อให้สะดวกต่อการตรวจสอบเมื่อมีปัญหาและง่ายต่อการบำรุงรักษา
- ๔) ระบบไฟฟ้าที่จ่ายให้กับอุปกรณ์ภายในตู้ควบคุมต้องมีการป้องกันในกรณีฟ้าผ่า ไฟเกิน ไฟกระชาก

๓.๓.๓ ระบบควบคุมการอ่านป้ายทะเบียน (License Plate Recognition System) FOR ImPS

๓.๓.๓.๑ ระบบควบคุมการอ่านป้ายทะเบียน ผู้รับจ้างต้องออกแบบและติดตั้งระบบควบคุมการอ่านป้ายทะเบียน จำนวน ๒ ช่องจราจร ให้สามารถนำทะเบียนรถมาแสดงเป็นข้อความ (Text) เพื่อร่วมกับข้อมูลน้ำหนักของรถที่ผ่านระบบฯ โดยมีรายละเอียดอย่างน้อยดังนี้

- ๑) สามารถอ่านป้ายทะเบียนรถบรรทุกประเภทต่างๆได้เป็นอย่างดี
- ๒) ข้อมูลป้ายทะเบียนที่อ่านได้รองรับทั้งตัวเลขและตัวอักษรภาษาไทย ๓-๖ หลัก และชื่อจังหวัด
- ๓) ความถูกต้องในการอ่านเลขทะเบียน ๓-๖ หลัก ไม่น้อยกว่า ๘๐%
- ๔) รองรับการอ่านชื่อจังหวัดได้
- ๕) รองรับความเร็วของยานพาหนะที่เดินผ่านไม่เกิน ๑๒๐ km/hr
- ๖) การค้นหายานพาหนะสามารถตรวจสอบได้ทั้งจากหมายเลขทะเบียน, หมายเลขทะเบียนใกล้เคียงและช่วงวันเวลาที่ต้องการได้
- ๗) สามารถอ่านกรอบป้ายทะเบียนในรูปแบบดังนี้ ไม่มีกรอบ, กรอบสีเงินทั่วไป, กรอบป้ายแต่งแบบแบนยาว, กรอบดำ ซึ่งจะต้องไม่บดบังส่วนใดส่วนหนึ่งของตัวอักษร แต่บังสระอู หรือ สระอู ของชื่อจังหวัดได้

หมายเหตุ ความถูกต้องของการอ่านป้ายทะเบียนนี้ ไม่รวมถึงความไม่สมบูรณ์ของป้ายทะเบียน กรอบป้าย และสภาพแวดล้อม รวมทั้งหัวตะปูและสิ่งสกปรกบนป้ายทะเบียนไม่บดบังลักษณะเฉพาะของตัวอักษร,

บริษัท ไอ-สมาร์ท 8 จำกัด
I-SMART
I-SMART 8 CO., LTD.

สีตัวอักษรไม่ถลอกที่ตำแหน่งลักษณะเฉพาะของตัวอักษร, สภาพฝนและฝุ่นควันไม่เกินระดับที่เห็นเลขทะเบียนชัดเจน สีแผ่นป้ายและตัวอักษรไม่ซีดจาง กรอบป้ายบดบังสระอหรือสระอุของชื่อจังหวัดได้แต่ไม่บดบังส่วนอื่นของตัวอักษร ทั้งนี้ลักษณะเด่นของตัวอักษรหมายถึงลักษณะที่ทำให้เกิดความแตกต่างระหว่างตัวอักษรที่คล้ายกัน เช่น ทางของ ป, ข, ส, ศ ทำให้เกิดความแตกต่างกับ บ, ข, ล, ค เป็นต้น

๓.๓.๓.๒ LPR CAMERA โดยมีรายละเอียดอย่างน้อยดังนี้

- ๑) เป็นกล้องโทรทัศน์วงจรปิดที่ออกแบบมาสำหรับงานดูภาพแผ่นป้ายทะเบียนรถโดยเฉพาะ
- ๒) มีหลอดไฟอินฟราเรดติดตั้งมาพร้อมกับตัวอุปกรณ์เพื่อให้สามารถจับภาพแผ่นป้ายทะเบียนรถได้แม้ในเวลากลางคืนหรือติดตั้งแยกจากตัวกล้อง
- ๓) ชุดหุ้มกล้องออกแบบมาสำหรับใช้งานภายนอกอาคารโดยเฉพาะ มีความแข็งแรงทนทานและมีมาตรฐานการป้องกันฝุ่นและน้ำที่ระดับ IP๖๗ หรือ NEMA-๔X เป็นอย่างน้อย
- ๔) สามารถใช้งานในช่วงอุณหภูมิ ๐ ถึง ๕๐ องศาเซลเซียส หรือดีกว่า
- ๕) มีเลนส์ความยาวโฟกัสอย่างน้อยระหว่าง ๘-๕๐ มม. ที่ได้รับการปรับเทียบให้เหมาะสมกับระยะจับภาพแผ่นป้ายทะเบียนรถยนต์มาแล้วจากโรงงาน
- ๖) มี Image Sensor เป็นแบบ CCD ขนาด ไม่น้อยกว่า ๑/๓ นิ้ว และ Effective Pixels ไม่น้อยกว่า ๑๒๘๐ x ๗๒๐ (H x V)
- ๗) ผลิตภัณฑ์ต้องได้รับมาตรฐาน CE และ UL เป็นอย่างน้อย

๓.๓.๔. ระบบกล้องโทรทัศน์วงจรปิด (CCTV)

๓.๓.๔.๑ OUTDOOR FIXED COLOR CAMERA โดยมีรายละเอียดอย่างน้อยดังนี้

- ๑) เป็นกล้องโทรทัศน์วงจรปิดความคมชัดสูง แบบ Day/Night ซึ่งสามารถใช้งานได้ทั้งกลางวันและกลางคืน โดยสามารถสลับการให้สัญญาณภาพสีในเวลากลางวัน และให้สัญญาณภาพขาวดำในเวลากลางคืนได้โดยอัตโนมัติเมื่อระดับความสว่างสูงหรือต่ำกว่าที่กำหนด
- ๒) มีชุดวงจรรับภาพ (Image Sensor) แบบ CMOS HD ขนาดไม่น้อยกว่า ๑/๓ นิ้ว มีความละเอียดของภาพไม่น้อยกว่า ๑๙๒๐ x ๑๐๘๐ pixel และมีระบบสแกนภาพแบบ Progressive Scan
- ๓) ใช้งานร่วมกับเลนส์ Mega Pixel ขนาด ๑/๒ นิ้ว ร่วมกับกล้องได้เป็นอย่างดี
- ๔) กล้องมีเทคโนโลยีภาพเน้นรายละเอียดภาพ โดยใช้ระบบวิเคราะห์สัญญาณภาพอัจฉริยะภายในตัวกล้องส่งข้อมูลการวิเคราะห์ภาพกลับไปให้หน่วยประมวลผลของกล้อง (Processor Unit) ปรับค่าที่เหมาะสมโดยอัตโนมัติเพื่อให้กล้องสามารถแสดงรายละเอียดของวัตถุในภาพให้ปรากฏออกมาได้ในทุกสภาวะแสงหรือที่มีความแตกต่างของแสงมาก (Wide Dynamic Range; WDR) ได้
- ๕) สามารถตรวจจับความเคลื่อนไหวอัตโนมัติ (Motion Detection) ได้
- ๖) ได้รับมาตรฐาน Onvif (Open Network Video Interface Forum)

บริษัท ไอ-สมาร์ท 8 จำกัด
I-SMART
 I-SMART 8 CO.,LTD.

- ๗) รองรับมาตรฐานการบีบอัดสัญญาณภาพวิดีโอผ่านระบบเครือข่ายแบบ H.264 และ M-JPEG ได้เป็นอย่างดี
- ๘) มีค่าความไวแสงต่ำสุด (Minimum Illumination) ไม่มากกว่า ๐.๑๐ lux ในโหมดสัญญาณภาพสี และไม่มากกว่า ๐.๐๑ lux ได้ ในโหมดสัญญาณภาพขาวดำ
- ๙) มีระบบปรับลดสัญญาณรบกวนแบบอัจฉริยะ ที่ทำให้แบนด์วิธของภาพ และพื้นที่การจัดเก็บข้อมูลภาพลดลง โดยกล้องจะวิเคราะห์รายละเอียดในภาพเพื่อปรับลดสัญญาณรบกวนทำให้แบนด์วิธของภาพลดลงเมื่อไม่มีการเคลื่อนไหวในภาพ และเมื่อตรวจพบการเคลื่อนไหวในภาพกล้องจะให้ภาพที่มีคุณภาพสูงโดยอัตโนมัติ โดยที่ภาพมีความละเอียดแบบ HD ตลอดเวลาแม้ในเวลาที่ไม่มีการเคลื่อนไหวในภาพ ก็ตาม
- ๑๐) มีช่องเชื่อมต่อสัญญาณเข้าระบบเครือข่ายคอมพิวเตอร์แบบ ๑๐/๑๐๐ Base-T หรือ ดีกว่า
- ๑๑) กรณีติดตั้งใช้งานภายนอกอาคารต้องมีชุดหุ้มกล้องพร้อมขายึดลักษณะ ตามความเหมาะสมกับจุดติดตั้งกล้อง ชุดหุ้มกล้องต้องถูกออกแบบมาสำหรับ ใช้งานภายนอกอาคารโดยเฉพาะ มีมาตรฐานการป้องกันฝุ่นและน้ำที่ระดับ IP๖๖ ชุดหุ้มกล้องทำจากวัสดุประเภทอลูมิเนียมที่มีความแข็งแรงทนทาน
- ๑๒) สามารถทำงานได้ที่อุณหภูมิ -๑๐ °C ถึง ๕๐ °C เป็นอย่างน้อย
- ๑๓) มีช่องสำหรับบันทึกข้อมูลลงหน่วยความจำแบบSD Card หรือMicroSD Card หรือMini SD Card
- ๑๔) ได้รับมาตรฐาน CE และ UL เป็นอย่างน้อย
- ๓.๓.๔.๒ NETWORK VIDEO RECORDER โดยมีรายละเอียดอย่างน้อยดังนี้
- ๑) ชุดอุปกรณ์ได้รับการออกแบบมาสำหรับการใช้งานด้านสืบบันทึก ข้อมูลภาพวิดีโอแบบดิจิทัลโดยเฉพาะ
- ๒) ชุดอุปกรณ์บันทึกภาพมีเทคโนโลยีที่สามารถปรับความละเอียดภาพและ อัตราการแสดงผลของสัญญาณภาพวิดีโอความละเอียดสูงให้เหมาะสม กับความเร็วช่องสัญญาณอินเทอร์เน็ตของผู้ใช้งานแต่ละคนที่เชื่อมต่อเข้ามาได้เองโดยอัตโนมัติ เพื่อเป็นการรับประกันว่าผู้ใช้งานสามารถดูภาพ วิดีโอผ่านเครือข่ายอินเทอร์เน็ตความเร็วต่ำได้
- ๓) มีพอร์ต Gigabit Ethernet จำนวนไม่น้อยกว่า ๑ พอร์ต หรือดีกว่า
- ๔) มี USB ๒.๐ จำนวนอย่างน้อย ๒ พอร์ต หรือดีกว่า
- ๕) สามารถติดตั้งหน่วยจัดเก็บข้อมูล (HARD DISK) จำนวนไม่น้อยกว่า ๓ หน่วย หรือมีขนาดความจุรวมไม่น้อยกว่า ๑๒ TB โดยรองรับการทำ RAID- ๑ ได้เป็นอย่างดี
- ๖) รองรับมาตรฐานการบีบอัดสัญญาณภาพวิดีโอผ่านระบบเครือข่ายแบบ H.264 และ M-JPEG ได้เป็นอย่างดี
- ๗) ผลิตภัณฑ์ต้องได้รับมาตรฐาน CE และ UL เป็นอย่างน้อย





บริษัท ไอ-สมาร์ต จำกัด
I-SMART
 I-SMART & CO., LTD.



๓.๓.๕ งานเชื่อมต่อระบบเครือข่ายสื่อสารข้อมูลกับส่วนกลางสำหรับ ImPS

ผู้รับจ้างต้องออกแบบและติดตั้งเพื่อรองรับการเชื่อมต่อระบบเครือข่ายสื่อสารข้อมูลระยะไกลจากสถานีไปยังศูนย์ควบคุมส่วนกลาง สำนักงานควบคุมน้ำหนักยานพาหนะ กรมทางหลวง กรุงเทพฯ ได้

๓.๓.๖ ระบบ DATABASE MANAGEMENT AND REPORTING SYSTEM FOR ImPS

ผู้รับจ้างต้องออกแบบและติดตั้งระบบ DATABASE MANAGEMENT AND REPORTING SYSTEM FOR ImPS เพื่อบริหารฐานข้อมูลของ Image Processing System (ImPS) ระบบ WEIGH-IN-MOTION (WIM) FOR ImPS และระบบอื่นๆ ที่ติดตั้ง โดยมีรายละเอียดอย่างน้อยดังนี้

๑) มีระบบจัดการข้อมูลที่สามารถจัดการฐานข้อมูล สามารถสืบค้นและคืนข้อมูล (Backup Restore) ได้อย่างมีประสิทธิภาพ สามารถทำการสำรองข้อมูลได้ตลอดเวลาตามความต้องการ โดยไม่กระทบต่อการทำงานของระบบ

๒) ระบบฯ ต้องมีประสิทธิภาพ รวดเร็ว ถูกต้องและง่ายต่อการใช้งาน โดยมีรายละเอียดอย่างน้อยดังนี้ และจะต้องสามารถ export ข้อมูลอยู่ในรูปไฟล์ Access Excel และ Text ได้

- การสอบถามข้อมูล และการจัดทำรายงานรวมอยู่ในหน้าจอเดียว และง่ายต่อการใช้งาน ผู้ใช้สามารถสร้างรายงานทั้งแบบมาตรฐาน และรายงานเฉพาะกิจ (Ad Hoc Reports) ได้ง่ายและรวดเร็ว

- ต้องสามารถบันทึกข้อมูล แสดงผล และรายงานผลได้อย่างน้อยดังนี้

- น้ำหนักรวม
- น้ำหนักตามกฎหมาย
- น้ำหนักเกิน
- ประเภทของรถบรรทุก
- ทะเบียนรถ
- สามารถแสดง เวลา วัน เดือน และปี ได้

๓) ระบบฯ ต้องสามารถจัดทำรายงานรวมอยู่ในหน้าจอเดียว ผู้ใช้สามารถสร้างรายงานทั้งแบบมาตรฐาน และรายงานเฉพาะกิจ (Ad Hoc Reports) ได้

๔) ระบบฯ ต้องสามารถสำรองข้อมูลได้อย่างน้อย ๖ เดือน

๕) ระบบฯ ต้องสามารถรายงานผลสถิติต่างๆ ได้

๖) ระบบควบคุมต้องสามารถสร้างรูปแบบของรายงานได้หลากหลาย เช่น List Report, Cross Tab รวมถึงกราฟต่างๆ อย่างน้อยดังนี้ กราฟเส้น, กราฟวงกลม, Progressive แบบ ๒ มิติ และสามารถสรุปผลได้เป็น นาที ชั่วโมง วัน สัปดาห์ เดือน ปี

๗) ระบบควบคุมต้องสามารถตรวจสอบได้ว่ารถบรรทุกนั้นมีแนวโน้มน้ำหนักเกินกว่ากฎหมายกำหนดพร้อมทั้งสามารถเตือนว่ามีน้ำหนักเกินให้เจ้าหน้าที่ทราบได้

๘) ระบบควบคุมต้องมีความสามารถในการจัดการด้านรักษาความปลอดภัย ต้องสามารถทำได้ดังต่อไปนี้

- การกำหนดสิทธิผู้เข้าในระบบ (User permissions) ในแต่ละผลิตภัณฑ์
- การเพิ่ม-ลด ผู้ใช้งาน
- สามารถกำหนดให้มีสิทธิในการตั้งค่าอุปกรณ์เฉพาะได้ (Configuration)
- สามารถกำหนดสิทธิการเข้าถึงรายงานในแต่ละผู้ใช้งานได้

๓.๓.๗ ระบบแสดงผลและประมวลผลข้อมูลสำหรับ ImPS

ผู้รับจ้างต้องจัดทำกรอกแบบและจัดทำระบบแสดงผลและประมวลผลข้อมูล และสถิติต่างๆ ที่ได้จากระบบฯ ให้สามารถส่งข้อมูลผ่าน internet ไปแสดงผลทางอุปกรณ์อิเล็กทรอนิกส์ได้ เช่น มือถือ tablet และ notebook โดยต้องเสนอให้ผู้ว่าจ้างพิจารณาก่อนดำเนินงาน

๓.๓.๗.๑ ผู้รับจ้างต้องทำการตรวจสอบความเที่ยงของงานเพิ่มประสิทธิภาพระบบ แจ็งเดือนรถไม่เข้าสถานีตรวจสอบน้ำหนักท่าแขะ (ขาออก) จ.ชุมพร ตั้งแต่ติดตั้งแล้วเสร็จ ๑ ครั้ง และทุก ๑๒ เดือน อีก ๒ ครั้ง รวม ๓ ครั้ง ภายในเวลา ๒ ปี

๓.๓.๘ ตู้ Cabinet พร้อมระบบเครื่องปรับอากาศ มีรายละเอียดอย่างน้อยดังนี้

๓.๓.๘.๑ ตู้อุปกรณ์มีขนาดไม่น้อยกว่า ๐.๖๐ ม. x ๐.๔๐ ม. x ๑.๑๐ ม. (กว้าง x ลึก x สูง)

๓.๓.๘.๒ สามารถป้องกันฝุ่นและป้องกันน้ำเข้าภายในตู้อุปกรณ์ได้เป็นอย่างดี

๓.๓.๘.๓ เป็นตู้ที่มีความมั่นคงแข็งแรง และมีกุญแจล็อกอย่างเหมาะสม

๓.๓.๘.๔ สามารถติดตั้งเข้ากับเสาเหล็กหรือติดตั้งบนฐานปูนได้เป็นอย่างดี

๓.๓.๘.๕ ภายในตู้ต้องติดตั้งอุปกรณ์ป้องกันไฟกระชากและอุปกรณ์ป้องกันไฟฟ้า

๓.๓.๘.๖ มีรางไฟโดยมีเต้ารับ (outlet) ที่เสียบได้ทั้งขากลมและขาแบน พร้อมขากรรvaniไม่น้อยกว่า ๖ ช่อง

๓.๓.๘.๗ ต้องมีอุปกรณ์ทำความเย็น ประเภทติดตั้งกับตู้อุปกรณ์กลางแจ็ง ขนาดไม่น้อยกว่า ๒,๕๐๐ BTU

๓.๓.๘.๘ อุปกรณ์ทำความเย็น มีจอ LED แสดงสถานะอุณหภูมิภายในตู้อุปกรณ์กลางแจ็งได้

๓.๓.๙ งานทดสอบระบบ

ผู้รับจ้างต้องทำการทดสอบระบบ จำนวน ๗ วัน หรือ ๑๐,๐๐๐ คัน พร้อมทั้งส่งผลการทดสอบ เพื่อประกอบการพิจารณาส่งมอบงานงวดสุดท้าย

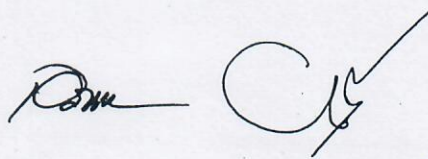
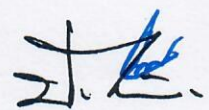
๓.๓.๑๐ การฝึกอบรม

๓.๓.๑๐.๑ ต้องจัดทำคู่มือการใช้งานฉบับภาษาไทยและภาษาอังกฤษอย่างละ ๑๐ เล่ม

๓.๓.๑๐.๒ ต้องเสนอแผนการฝึกอบรมและจัดฝึกอบรมเกี่ยวกับวิธีการใช้ ให้แก่เจ้าหน้าที่ไม่น้อยกว่า ๑๐ คน ไม่น้อยกว่า ๑ ครั้ง โดยผู้รับจ้างเป็นผู้รับผิดชอบค่าใช้จ่ายในการดำเนินงานทั้งหมด การฝึกอบรมต้องดำเนินการให้แล้วเสร็จก่อนส่งงานงวดสุดท้าย

๓.๔ ข้อกำหนดเกี่ยวกับลิขสิทธิ์และสิทธิอื่นใด

๓.๔.๑ ต้องส่งมอบสิทธิการใช้งาน (License) หรือสิทธิอื่นใดตามที่กฎหมายกำหนดของชุดเครื่องมือและอุปกรณ์ ระบบควบคุมการทำงานของระบบงานเพิ่มประสิทธิภาพระบบแจ้งเตือนรถไม่เข้าสถานีตรวจสอบน้ำหนักฯ และระบบอื่นๆ ที่เกี่ยวข้องเพื่อใช้ในการดำเนินงานเพิ่มประสิทธิภาพระบบแจ้งเตือนรถไม่เข้าสถานีตรวจสอบน้ำหนักฯ ทั้งหมดให้กับผู้ว่าจ้างเพื่อให้ผู้ว่าจ้างเป็นผู้ทรงสิทธิ์ที่ถูกต้องตามกฎหมาย

๓.๔.๒ ในกรณีที่มีการแก้ไขปรับปรุงระบบควบคุมการทำงานของระบบระบบงานเพิ่มประสิทธิภาพระบบแจ้งเตือนรถไม่เข้าสถานีตรวจสอบน้ำหนักฯ นั้น ผู้รับจ้างต้องส่งมอบสิทธิการใช้งาน (License) หรือสิทธิอื่นใดที่ถูกต้องตามกฎหมายของชุดเครื่องมือและอุปกรณ์ ระบบโปรแกรมเพื่อใช้สำหรับการติดตั้ง (Installation System) และระบบอื่นๆ ที่เกี่ยวข้องเพื่อใช้ในการดำเนินงานระบบงานเพิ่มประสิทธิภาพระบบแจ้งเตือนรถไม่เข้าสถานีตรวจสอบน้ำหนักฯ ทั้งหมดให้กับผู้ว่าจ้างเพื่อให้ผู้ว่าจ้างเป็นผู้ทรงสิทธิ์ที่ถูกต้องตามกฎหมาย

๓.๕ ข้อกำหนดการประสานงานและการซ่อมแซมบำรุงรักษา

๓.๕.๑ ต้องจัดเตรียมช่างผู้เชี่ยวชาญและผู้ประสานงานประจำอยู่ในสถานที่ตามที่ผู้ว่าจ้างกำหนดตลอดระยะเวลาตามสัญญาจ้าง

๓.๕.๒ ผู้รับจ้างต้องจัดให้มีผู้เชี่ยวชาญ (ด้านไฟฟ้า หรือคอมพิวเตอร์) และผู้ประสานงานประจำโครงการ ตลอดระยะเวลาตามสัญญาจ้างและระยะเวลาประกันผลงาน โดยต้องแจ้งรายชื่อให้ผู้ว่าจ้างทราบก่อนเข้าปฏิบัติงาน หากมีการเปลี่ยนแปลงต้องแจ้งให้ผู้ว่าจ้างทราบเป็นหนังสือและต้องได้รับความยินยอมจากผู้ว่าจ้างก่อน

๓.๕.๓ ผู้รับจ้างต้องจัดหาอุปกรณ์เพื่อใช้สำหรับติดต่อสื่อสารในการดำเนินงานต่างๆ ของงานระบบงานเพิ่มประสิทธิภาพระบบแจ้งเตือนรถไม่เข้าสถานีตรวจสอบน้ำหนักฯ พร้อมทั้งรับผิดชอบค่าใช้จ่ายที่เกิดจากการติดต่อประสานงานทั้งหมด

๓.๕.๔ การติดต่อประสานงาน

๑) เมื่อเกิดความเสียหายเกี่ยวกับอุปกรณ์ของดำเนินงานเพิ่มประสิทธิภาพระบบแจ้งเตือนรถไม่เข้าสถานีตรวจสอบน้ำหนักฯ พุทธศักราช (ขาดออก) จ.นครสวรรค์ ผู้ว่าจ้างจะแจ้งให้ผู้ประสานงานทราบทางโทรศัพท์ทันที

๒) ผู้ว่าจ้างจะแจ้งยืนยันเหตุ ให้กับผู้ประสานงานของผู้รับจ้าง เป็นหนังสือราชการ หรือ โทรสาร หรืออีเมล (E-Mail) และผู้รับจ้างต้องเข้าดำเนินการแก้ไขซ่อมแซมทันทีหลังจากผู้รับจ้างได้รับเอกสารแจ้ง

๓.๕.๕ การดำเนินการซ่อมแซม บำรุงรักษา ต้องเริ่มดำเนินการภายในระยะเวลาที่กำหนดตามรายละเอียดดังนี้

- ๑) ระบบ Image Processing System (ImPS) ภายใน ๓ วัน นับตั้งแต่วันที่ ได้รับแจ้งจากผู้ว่าจ้างเป็นหนังสือราชการ หรือ โทรสาร หรืออีเมล (E-Mail)
- ๒) ระบบอื่นๆ ภายใน ๓ วัน นับตั้งแต่วันที่ ได้รับแจ้งจากผู้ว่าจ้าง สำหรับ กรณีที่อุปกรณ์ หรือ อะไหล่ ไม่เพียงพอต้องนำเข้าจากต่างประเทศ ผู้รับจ้างต้องมีหนังสือแจ้งขอขยายเวลาซ่อมแซมและได้รับอนุญาตให้ขยายเวลาจากผู้ว่าจ้างเป็นกรณีทุกครั้งไป โดยเริ่มนับจากได้รับแจ้งเหตุจากผู้ว่าจ้างเป็นหนังสือราชการ หรือ โทรสาร หรืออีเมล (E-Mail) หากไม่สามารถดำเนินการได้ทันตามกำหนดที่ผู้ว่าจ้างอนุญาตขยายเวลาได้ ผู้ว่าจ้างสามารถจัดหาผู้อื่น มาดำเนินการซ่อมแซมเปลี่ยนแปลงอุปกรณ์ได้ โดยคิดค่าใช้จ่ายจากผู้รับจ้าง

๓.๕.๖ ในการดำเนินการติดตั้งระบบซ่อมแซมบำรุงรักษาเครื่องมือในระยะเวลา รับประกัน ผู้รับจ้าง ต้องแจ้งกำหนดการ การดำเนินงานดังกล่าว แก่ผู้ว่าจ้างทุกครั้ง เพื่อให้เจ้าหน้าที่ของ ผู้ว่าจ้าง มีส่วนเข้าร่วมศึกษาการดำเนินงานข้างต้น

๓.๖ บุคลากร

ผู้รับจ้างต้องแสดงความพร้อมเกี่ยวกับบุคลากรในโครงการฯ นี้ โดยบุคลากรต้องมี คุณสมบัติ และประสบการณ์เกี่ยวข้องกับงานโครงการฯ นี้เป็นอย่างดี โดยผู้ยื่นข้อเสนอต้องเสนอจำนวน บุคลากรพร้อมคุณวุฒิการศึกษา และประสบการณ์ที่ชัดเจน โดยมีบุคลากรอย่างน้อยดังนี้

- ๑) ผู้จัดการโครงการ
- ๒) ผู้ประสานงานประจำโครงการ
- ๓) วิศวกรประจำโครงการ
- ๔) ผู้เชี่ยวชาญ (ด้านไฟฟ้า หรือคอมพิวเตอร์)

๓.๗ ข้อกำหนดการเข้าปฏิบัติงาน

๓.๗.๑ ในวันลงนามในสัญญาผู้รับจ้างต้องมีหนังสืออาญาบัตรขยาย และหนังสือรับรอง การสนับสนุนด้านเทคนิค การติดตั้งอุปกรณ์ และบำรุงรักษาจากบริษัทผู้ผลิต หรือบริษัทผู้ผลิตที่มีสาขาประจำ ในประเทศไทยของระบบ Image Processing System (ImPS) ตลอดระยะเวลาสัญญา และระยะเวลา รับประกันผลงานที่ใช้ในโครงการนี้ มาแสดงต่อกรมทางหลวงก่อนลงนามในสัญญา

๓.๗.๒ ต้องเสนอแบบ รูปแบบก่อสร้างในการติดตั้งอุปกรณ์ตามที่ผู้รับจ้างเสนอ สำหรับ งานที่เกี่ยวข้องกับงานด้านวิศวกรรม ผู้รับจ้างต้องให้วิศวกรรับรองแบบและรายการคำนวณ เพื่อเสนอต่อผู้ ว่าจ้าง เห็นชอบก่อนดำเนินงานต่อไป

๓.๗.๓ ผู้รับจ้างต้องจัดเตรียมวัสดุอุปกรณ์เพื่ออำนวยความสะดวก ความปลอดภัยของ การทำงานบนทางหลวงตามมาตรฐานข้อกำหนดที่ RS-๓๐๑ ถึง RS-๓๐๕ ของกรมทางหลวง

๓.๗.๔ ผู้รับจ้างต้องแจ้งรายชื่อผู้ปฏิบัติงานในโครงการนี้ พร้อมแนบสำเนาเอกสารต่างๆ ที่ได้รับรองสำเนาโดยผู้ปฏิบัติงานเองอย่างถูกต้อง ประกอบด้วย สำเนาบัตรประชาชน, หลักฐานการศึกษาและ ใบประกอบวิชาชีพ (ถ้ามี) พร้อมกับประวัติการทำงานเสนอให้กับผู้ว่าจ้างอนุมัติก่อนการปฏิบัติงาน ถ้าหากมี การเปลี่ยนแปลงผู้ปฏิบัติงานต้องมีการขออนุมัติจากผู้ว่าจ้างทุกครั้ง

บริษัท ไอ-สมาร์ท 8 จำกัด
I-SMART
 I-SMART 8 CO., LTD.

๓.๗.๕ ผู้ปฏิบัติงานสนามทุกคนต้องแต่งกายให้สุภาพเรียบร้อย โดยชุดปฏิบัติงานต้องแสดงชื่อ ชื่อสกุล และชื่อหน่วยงาน ติดไว้ที่ชุดปฏิบัติงานให้สามารถมองเห็นได้อย่างชัดเจน และต้องติดแผ่นสะท้อนแสงไว้ที่ชุดปฏิบัติงาน หรือต้องใส่เสื้อสะท้อนแสงตลอดเวลาในขณะที่ปฏิบัติงาน

๓.๗.๖ รถที่ใช้บรรทุกวัสดุอุปกรณ์ทุกคันต้องมีไฟสัญญาณเตือนที่สามารถมองเห็นในระยะปลอดภัยได้อย่างชัดเจนอย่างน้อย ๒ ดวง พร้อมแผ่นป้ายสะท้อนแสงขนาดไม่น้อยกว่า ๐.๘๐x๐.๕๐ เมตร ติดไว้บริเวณท้ายรถ หรือบริเวณหัวแกงของรถ และมีข้อความว่า "โปรดระวังงานก่อสร้าง" ตามมาตรฐานกรมทางหลวง พร้อมทั้งให้เจ้าหน้าที่ของผู้ว่าจ้างทำการตรวจสอบก่อนเข้าดำเนินงานทุกครั้ง

๓.๘ การจัดทำและเสนอรายงานความก้าวหน้า

๓.๘.๑ จัดทำรายงานเกี่ยวกับสภาพพื้นที่ทำงานในปัจจุบัน บุคลากรที่ปฏิบัติงาน อุปกรณ์ เครื่องมือและเครื่องจักรที่ใช้ รายละเอียดและวิธีการของงานทั้งหมด รวมถึง วัน เวลา เริ่มต้นปฏิบัติงาน และวันเสร็จสิ้นการปฏิบัติงานเสนอต่อผู้ว่าจ้างอย่างเป็นทางการก่อนเริ่มต้นปฏิบัติงานไม่น้อยกว่า ๗ วันทำการ

๓.๘.๒ จัดทำรายงานผลการดำเนินงาน ปัญหาหรืออุปสรรคที่เกิดขึ้น พร้อมแนวทางและวิธีการแก้ไขปัญหาจากการปฏิบัติงาน ตามรูปแบบรายงานที่ได้รับการเห็นชอบจากทางผู้ว่าจ้างและลงนามโดยตัวแทนผู้รับผิดชอบที่ได้รับมอบหมายจากทางผู้รับจ้างเสนอต่อผู้ว่าจ้างทุก ๓๐ วัน

๓.๘.๓ จัดทำรายงานสรุปผลการดำเนินงาน แบบสรุปรายละเอียดที่ได้ดำเนินการ (As-Built Plan) ปัญหาหรืออุปสรรคที่เกิดขึ้นในระหว่างปฏิบัติงาน วิธีการ แก้ไขปัญหา และแนวทางการพัฒนาโครงการต่อไปในอนาคต เสนอต่อผู้ว่าจ้าง เพื่อประกอบการส่งรายงานงวดสุดท้าย

๓.๘.๔ ผู้รับจ้างต้องนำข้อมูลจาก Image Processing System (ImPS) มาทำการวิเคราะห์ข้อมูลทางวิศวกรรม พร้อมทั้งเสนอรูปแบบ หรือ แบบฟอร์ม ในการวิเคราะห์ข้อมูล การรายงานผล และการสรุปผลข้อมูลที่ได้ทั้งหมด ให้แก่ผู้ว่าจ้างทั้งในรูปแบบภาษาไทยและภาษาอังกฤษ โดยผู้ว่าจ้างสามารถให้ผู้รับจ้างแก้ไข ปรับปรุง เปลี่ยนแปลง และเพิ่มเติมรูปแบบดังกล่าวตามความเหมาะสมได้

๔. วงเงินตามงบประมาณ

วงเงินตามงบประมาณ ๑๘,๗๕๐,๐๐๐.- บาท (เงินสิบแปดล้านเจ็ดแสนห้าหมื่นบาทถ้วน)

๕. หลักประกันการเสนอราคา

ผู้ยื่นข้อเสนอต้องวางหลักประกันการเสนอราคาพร้อมกับการเสนอราคาทางระบบการจัดซื้อจัดจ้างภาครัฐด้วยอิเล็กทรอนิกส์ เป็นจำนวนเงินไม่น้อยกว่า ๙๓๗,๕๐๐.๐๐ บาท (เงินเก้าแสนสามหมื่นเจ็ดพันห้าร้อยบาทถ้วน)

๖. หลักเกณฑ์การพิจารณาคัดเลือกข้อเสนอ

๑) การพิจารณาผลการยื่นข้อเสนอประกวดราคาอิเล็กทรอนิกส์ครั้งนี้ เป็นงานจ้างที่มีความซับซ้อน มีเทคโนโลยีสูง และมีเทคนิคเฉพาะ ดังนั้นกรมทางหลวงจะพิจารณาคัดเลือกผู้ยื่นข้อเสนอที่มีคุณภาพและคุณสมบัติถูกต้อง ครบถ้วน ซึ่งได้คะแนนสูงสุดเป็นผู้ชนะการจ้างหรือเป็นผู้ได้รับการคัดเลือกตามพระราชบัญญัติการจัดซื้อจัดจ้างและการบริหารพัสดุภาครัฐ พ.ศ. ๒๕๖๐ มาตรา ๖๕ (๖) และระเบียบกระทรวงการคลังว่าด้วยการจัดซื้อจัดจ้างและการบริหารพัสดุภาครัฐ พ.ศ. ๒๕๖๐ ข้อ ๘๓

๒) การพิจารณาผู้ชนะการยื่นข้อเสนอ ส่วนราชการจะใช้หลักเกณฑ์ราคาและข้อเสนอด้านเทคนิค โดยพิจารณาให้คะแนนตามปัจจัยหลักและน้ำหนักที่กำหนด ดังนี้

(๑) ราคาที่ยื่นเสนอ (Price) กำหนดน้ำหนักเท่ากับร้อยละ ๔๐

หลักเกณฑ์การให้คะแนน ราคาที่ยื่นเสนอ (Price)

- บริษัทที่เสนอราคาต่ำสุด จะได้คะแนนเต็ม ๑๐๐ คะแนน

$$\text{คะแนน} = \frac{\text{ราคาต่ำที่สุด} \times 100}{\text{ราคาที่ยื่นเสนอ}}$$

(๒) ข้อเสนอด้านเทคนิคเท่ากับ ร้อยละ ๖๐ หลักเกณฑ์การให้คะแนน ดังนี้

ลำดับ	รายการ	คะแนน
๑.	Image processing System (ImPS)	๓๐
๒.	ระบบ WEIGH-IN-MOTION (WIM) FOR ImPS	๒๕
๓.	ระบบกล้องโทรทัศน์วงจรปิด (CCTV) FOR ImPS	๑๐
๔.	ระบบควบคุมการอ่านป้ายทะเบียน (License Plate Recognition System) FOR ImPS	๑๐
๕.	งานเชื่อมต่อระบบเครือข่ายสื่อสารข้อมูลกับส่วนกลางสำหรับ ImPS	๕
๖.	ระบบควบคุมการบริหารฐานข้อมูลและการรายงานสำหรับ ImPS	๕
๗.	ระบบแสดงผลและประมวลผลข้อมูลสำหรับ ImPS	๕
๘.	ผลงานและประสบการณ์	๕
๙.	แผนงานและการบำรุงรักษา	๕
คะแนนรวม		๑๐๐

โดยกำหนดให้น้ำหนักรวมทั้งหมดเท่ากับร้อยละ ๑๐๐

๗. แบบรูปรายการหรือคุณลักษณะเฉพาะ

๗.๑ โครงการงานเพิ่มประสิทธิภาพระบบแจ้งเตือนรถไม่เข้าสถานีตรวจสอบน้ำหนักพยุหะคีรี (ขาออก) จ.นครสวรรค์

โดยคู่สัญญาต้องใช้เหล็กที่ผลิตภายในประเทศ ไม่น้อยกว่าร้อยละ ๙๐ ของปริมาณเหล็กที่ต้องใช้ทั้งหมดตามสัญญา

๘. ระยะเวลาดำเนินการและส่งมอบงาน

ผู้รับจ้างจะต้องดำเนินการและส่งมอบงาน ตามข้อกำหนดในสัญญา ให้แล้วเสร็จภายในระยะเวลา ๑๘๐ วัน นับถัดจากวันลงนามในสัญญา

บริษัท ไอ-สมาร์ท 8 จำกัด
I-SMART 8 P., LTD.

๙. การจ่ายเงินล่วงหน้า

๙.๑ ผู้ยื่นข้อเสนอที่มีสิทธิเสนอขอรับเงินล่วงหน้า ในอัตราไม่เกินร้อยละ ๑๕ (สิบห้า) ของค่าจ้าง ทั้งหมด แต่ทั้งนี้จะต้องส่งมอบหลักประกันเงินล่วงหน้า เป็นพันธบัตรรัฐบาลไทย หรือหนังสือค้ำประกัน หรือ หนังสือค้ำประกันอิเล็กทรอนิกส์ของธนาคารในประเทศตามแบบดั่งระบุในเอกสารประกวดราคาจ้างฯ ข้อ ๑.๔ (๓) ให้แก่ กรมทางหลวงก่อนการรับเงินล่วงหน้านั้น

๙.๒ การหักคืนเงินล่วงหน้า ผู้ว่าจ้างจะหักคืนที่จ่ายล่วงหน้าตามข้อ ๙.๑ จากการจ่ายค่าจ้าง ในแต่ละงวดตามข้อ ๙ โดยจะหักคืนครั้งละ ๒๐ % ของจำนวนเงินค้างงาน (ค่าจ้าง) ที่ผู้รับจ้างจะได้รับแต่ละ ครั้ง และยินยอมให้เริ่มหักจากเงินค้างงาน (ค่าจ้าง) ที่ผู้รับจ้างได้รับตั้งแต่ครั้งที่ ๑ เป็นต้นไป จนกว่าจะครบ จำนวนเงินล่วงหน้า

๑๐. ค่าจ้างและการจ่ายเงิน

กรมทางหลวงจะจ่ายเงินค่าจ้าง โดยแบ่งออกเป็น ๔ งวด

งวดที่ ๑ เป็นจำนวนเงินในอัตราร้อยละ ๕๕ (ห้าสิบห้า) ของค่าจ้าง เมื่อผู้รับจ้างได้ส่งมอบ อุปกรณ์งาน ระบบ IMAGE PROCESSING SYSTEM (ImPS), ระบบ WEIGH-IN-MOTION (WIM) FOR ImPS, ระบบกล้องโทรทัศน์วงจรปิด (CCTV) FOR ImPS, ระบบควบคุมการอ่านป้ายทะเบียน (License Plate Recognition System) FOR ImPS พร้อมทั้งจะทำการติดตั้ง

งวดที่ ๒ เป็นจำนวนเงินในอัตราร้อยละ ๒๐ (ยี่สิบ) ของค่าจ้าง เมื่อผู้รับจ้างได้ติดตั้งอุปกรณ์ งานระบบ IMAGE PROCESSING SYSTEM (ImPS), ระบบ WEIGH-IN-MOTION (WIM) FOR ImPS แล้วเสร็จ

งวดที่ ๓ เป็นจำนวนเงินในอัตราร้อยละ ๑๕ (สิบห้า) ของค่าจ้าง เมื่อผู้รับจ้างได้ติดตั้งอุปกรณ์ งานระบบกล้องโทรทัศน์วงจรปิด (CCTV) FOR ImPS, ระบบควบคุมการอ่านป้ายทะเบียน (License Plate Recognition System) FOR ImPS และติดตั้งระบบอื่นๆ แล้วเสร็จ

งวดที่ ๔ (งวดสุดท้าย) เป็นจำนวนเงินในอัตราร้อยละ ๑๐ (สิบ) ของค่าจ้าง เมื่อผู้รับจ้างได้ ปฏิบัติงานทั้งหมดให้แล้วเสร็จเรียบร้อยตามสัญญา รวมทั้งทำสถานที่ก่อสร้างให้สะอาดเรียบร้อย

๑๑. ค่าขายเอกสารในการจัดซื้อจัดจ้างด้วยวิธีประกวดราคาอิเล็กทรอนิกส์ (Electronic Bidding : e-bidding) และหลักประกันการเสนอราคา

๑๑.๑ อัตราค่าขายแบบและเอกสารงานจ้างทั่วไป

๑) อัตราค่าขายแบบและเอกสารงานจ้างกทั่วไปชุดละ ๕๐๐.- บาท (ห้าร้อยบาทถ้วน)

๑๑.๒ หลักประกันการเสนอราคา

๑) เช็คหรือตราฟที่ธนาคารเซ็นสั่งจ่าย ซึ่งเป็นเช็คหรือตราฟที่ลงวันที่ที่ใช้เช็คหรือ ตราฟนั้นชำระต่อเจ้าหน้าที่ หรือก่อนวันนั้นไม่เกิน ๓ วันทำการ

๒) หนังสือค้ำประกันอิเล็กทรอนิกส์ของธนาคารภายในประเทศตามแบบที่ คณะกรรมการนโยบายกำหนด

๓) พันธบัตรรัฐบาลไทย

บริษัท ไอ-สมาร์ต 8 จำกัด
I-SMART 8 CO., LTD.

๔) หนังสือคำประกันของบริษัทเงินทุนหรือบริษัทเงินทุนหลักทรัพย์ที่ได้รับอนุญาตให้ประกอบกิจการเงินทุนเพื่อการพาณิชย์และประกอบธุรกิจคำประกันตามประกาศของธนาคารแห่งประเทศไทย ตามรายชื่อบริษัทเงินทุนที่ธนาคารแห่งประเทศไทยแจ้งเวียนให้ทราบ โดยอนุโลมให้ใช้ตามตัวอย่างหนังสือคำประกันของธนาคารที่คณะกรรมการนโยบายกำหนด

๑๒. งานตามคุณลักษณะเฉพาะนี้

ได้รับจัดสรรเงินงบประมาณรายจ่ายประจำปี พ.ศ. ๒๕๖๖ แล้ว

ยังไม่ได้รับจัดสรรเงินงบประมาณรายจ่ายประจำปี พ.ศ. ๒๕๖๖

อนึ่ง กรมทางหลวงจะก่อกั้นผู้กั้นได้ก็ต่อเมื่อได้รับการจัดสรรเงินงบประมาณจากสำนักงานงบประมาณแล้ว

กรณีไม่ได้รับจัดสรรงบประมาณรายจ่ายประจำปีงบประมาณ พ.ศ. ๒๕๖๖ กรมทางหลวงสามารถยกเลิกจัดหาได้ โดยผู้เข้าประกวดราคาจะเรียกร้องสิทธิหรือค่าเสียหายใด ๆ จากกรมทางหลวงมิได้

๑๓. กรมทางหลวงขอสงวนสิทธิในการพิจารณาขยายอายุสัญญา

ตามคำสั่งกรมทางหลวง ที่ บ.๑/๑๒๐/๒๕๖๐ เรื่อง มอบอำนาจการพิจารณาจัด ลดค่าปรับ หรือการขยายเวลาทำการตามสัญญาหรือข้อตกลงงานซื้อ/จ้าง งานจ้างที่ปรึกษา และงานจ้างออกแบบหรือควบคุมงานก่อสร้างของกรมทางหลวง (สิงหาคม ๒๕๖๐) และคำสั่งกรมทางหลวง ที่ บ.๑/๘๒/๒๕๖๑ เรื่อง มอบอำนาจการพิจารณาจัด ลดค่าปรับ หรือการขยายเวลาทำการตามสัญญาหรือข้อตกลง (เพิ่มเติม)

๑๔. การสงวนสิทธิในกรณีอื่นๆ

๑๔.๑ กรมทางหลวงขอสงวนสิทธิในการเซ็นสัญญาได้ก็ต่อเมื่อได้รับอนุมัติจากคณะกรรมการบริหารและจัดระบบคอมพิวเตอร์ของกระทรวงคมนาคมและถ้าหากราคานี้ได้รับอนุมัติจากคณะกรรมการฯ แล้วมีราคาที่ลดลง กรมทางหลวงโดยสำนักงานควบคุมน้ำหนักยานพาหนะจะปรับลดราคาให้เท่ากับราคากลางที่คณะกรรมการฯ อนุมัติ

๑๔.๒ กรมทางหลวงขอสงวนสิทธิในการปรับปรุง แก้ไข เปลี่ยนแปลง หรือยกเลิกรายการข้อกำหนดดังกล่าวนี้บางส่วนหรือทั้งหมดได้ตลอดเวลารวมทั้งให้ถือว่าการพิจารณาวินิจฉัยชี้ขาดของกรมทางหลวง เป็นเด็ดขาดทั้งนี้ผู้ยื่นข้อเสนอทุกรายได้ตกลงยินยอมไม่เรียกร้องค่าเสียหายที่เกิดขึ้นไม่ว่าในกรณีใดๆ ทั้งสิ้นจากกรมทางหลวง

๑๕. สถานที่ติดต่อเพื่อขอทราบข้อมูลเพิ่มเติม และส่งข้อเสนอแนะ วิจัยณ์ หรือแสดงความคิดเห็น

สำนักงานควบคุมน้ำหนักยานพาหนะ กรมทางหลวง อาคารหมายเลข ๗ ถนนศรีอยุธยา เขตราชเทวี กรุงเทพฯ ๑๐๔๐๐ หรือทางโทรสารหมายเลข ๐-๒๓๕๔-๕๗๕๖ หรือทาง Website ของกรมทางหลวง (www.doh.go.th) หรือทาง Website ของสำนักงานควบคุมน้ำหนักยานพาหนะ (www.highwayweigh.go.th) โดยระบุชื่อ ที่อยู่ ผู้รับมอบอำนาจ พร้อมหมายเลขโทรศัพท์ ที่สามารถติดต่อได้

๑๖. หมายเหตุ

- ค่าปรับร้อยละ ๐.๒๕ ของงานจ้างตามสัญญาต่อวัน (ตามคำสั่งกรมที่ บ.๑/๑๒๑/๒๕๖๐ ลงวันที่ ๒๙ สิงหาคม ๒๕๖๐)

- กำหนดยื่นราคา ๑๘๐ วัน นับแต่วันเสนอราคา

- การจ่ายเงินล่วงหน้า ๑๕% มี ไม่มี

- การหักเงินประกันผลงาน ๑๐% มี ไม่มี

- การปรับราคาค่างานก่อสร้าง (ค่า K) เป็นไปตามสูตรของราชการ

- กรมทางหลวงขอสงวนสิทธิ์ในการเซ็นสัญญาได้ก็ต่อเมื่อได้รับอนุมัติจาก คณะกรรมการบริหาร และจัดหาระบบคอมพิวเตอร์ของกระทรวงคมนาคม และถ้าหากราคานี้ได้รับอนุมัติจากคณะกรรมการฯ แล้วมี ราคาที่ลดลง กรมทางหลวงโดยสำนักงานควบคุมน้ำหนัทยานพาหนะจะต่อรองราคาให้เท่ากับราคากลางที่ คณะกรรมการฯ อนุมัติ

ลงชื่อประธานกรรมการ
(นายพิทยา แก้วโพนยอ)

ลงชื่อกรรมการ
(นายรัชพงศ์ เพ็ชรแบน)

ลงชื่อกรรมการ
(นายเอกรินทร์ สายฝน)

ลงชื่อกรรมการและเลขานุการ
(นายปิยวรรณ เครือระยา)

เอกสารแนบท้ายสัญญา

๒.๒ ผนวก ๒

แผนที่

๐๕

แผนที่แสดงแปลงที่ดิน
 งานปรับปรุงสภาพระบบแจ้งเตือนไม่เข้าสถานีตรวจสถานีวิทยุห้วยผะคี (ขาด) จ.นครสวรรค์
 ทางหลวงหมายเลข 1 ที่ กม. 306+500 ตอน ทางบ้านหนองแถม - บ้านหัว
 สำนักงานควบคุมวิทยุคมนาคม กรมทางหลวง

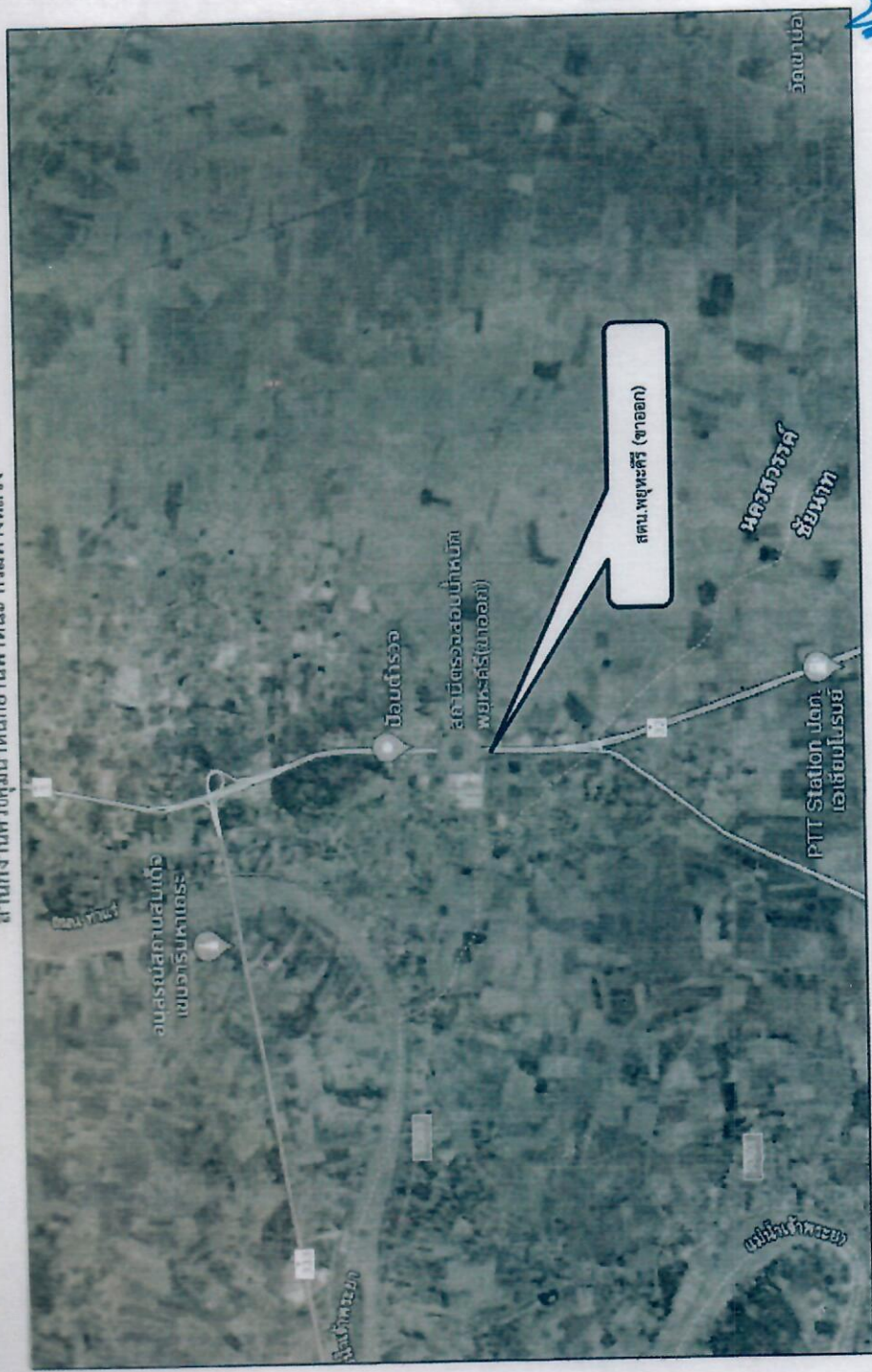

บริษัท ไอ-สมาร์ต 8 จำกัด
I-SMART
 I-SMART 8 CO., LTD.

(ลงนาม).....
 นายปิยวรรณ เครือระยา
 ผู้อำนวยการปฏิบัติงาน

(ลงนาม).....
 นายพิทยา แก้วไพฑูริย์
 วด.คน.

เอกสารแนบท้ายสัญญา

๒.๓ ผแนวก ๓

แบบใบแจ้งปริมาณงานและราคา

ใบแจ้งปริมาณและราคา

(บัญชีรายการก่อสร้าง ซึ่งรวมราคาค่าวัสดุ อุปกรณ์ แรงงาน ภาษีประเภทต่างๆ และกำไรไว้ด้วยแล้ว)
 จ้างงานเพิ่มประสิทธิภาพระบบแจ้งเตือนรถไม่เข้าสถานีตรวจสอบน้ำหนักพยุหะคีรี (ขาออก) จ.นครสวรรค์

รายการ	รายการและราคาต่อหน่วยเป็นตัวเลข	หน่วย	จำนวน (ESTIMATED)	ราคาต่อหน่วย เป็นตัวเลข (บาท)	เป็นเงิน (บาท)
๑	IMAGE PROCESSING SYSTEM (ImPS)				
๑.๑	OUTDOOR FIXED COLOR CAMERA	ชุด	๑.๐๐	๙๖,๑๔๐.๐๐	๙๖,๑๔๐.๐๐
	เป็นเงินเก้าหมื่นหกพันหนึ่งร้อยสี่สิบเก้าบาทถ้วนต่อหน่วย				
๑.๒	ชุดประมวลผลสัญญาณภาพ	ชุด	๑.๐๐	๑,๖๑๔,๐๑๖.๐๐	๑,๖๑๔,๐๑๖.๐๐
	เป็นเงินหนึ่งล้านหกแสนหนึ่งหมื่นสี่พันสี่บาทถ้วนต่อหน่วย				
๑.๓	ระบบประมวลผลสัญญาณภาพและบริหารจัดการ (Image processing Management System)	ระบบ	๑.๐๐	๙๕๒,๐๖๐.๐๐	๙๕๒,๐๖๐.๐๐
	เป็นเงินเก้าแสนห้าหมื่นสองพันหกสิบบาทถ้วนต่อหน่วย				
๑.๔	งานต่อรอยสายและสายสัญญาณ FOR ImPS	งาน	๑.๐๐	๒๐๑,๒๑๖.๐๐	๒๐๑,๒๑๖.๐๐
	เป็นเงินสองแสนหนึ่งพันสองร้อยสิบบาทถ้วนต่อหน่วย				
	WEIGH-IN-MOTION (WIM) FOR ImPS				
๒.๑	WIM SORTING SYSTEM FOR ImPS (๒ set/Lane)	ระบบ	๓.๐๐	๒,๗๑๐,๖๔๐.๐๐	๘,๑๓๑,๙๒๐.๐๐
	เป็นเงินสองล้านเจ็ดแสนหนึ่งหมื่นหกพันร้อยสี่สิบบาทถ้วนต่อหน่วย				
๒.๒	WIM ELECTRONICS FOR ImPS	ระบบ	๑.๐๐	๔๐๒,๔๓๒.๐๐	๔๐๒,๔๓๒.๐๐
	เป็นเงินสี่แสนสองพันสี่ร้อยสามสิบบาทถ้วนต่อหน่วย				
๒.๓	WIM CONTROL SYSTEM FOR ImPS	ระบบ	๑.๐๐	๒,๓๒๑,๕๗๑.๐๐	๒,๓๒๑,๕๗๑.๐๐
	เป็นเงินสองล้านสามแสนสองหมื่นหนึ่งพันห้าร้อยเจ็ดสิบบาทถ้วนต่อหน่วย				

รายการ	รายการและราคาต่อหน่วยเป็นต้นทางตั้งชื่อ	หน่วย	จำนวน (ESTIMATED)	ราคาต่อหน่วย เป็นตัวเลข (บาท)	เป็นเงิน (บาท)
๒.๔	งานทอร้อยสายและสายสัญญาณ (WIM) FOR ImPS	งาน	๑.๐๐	๓๓๗,๑๘๐.๐๐	๓๓๗,๑๘๐.๐๐
	เป็นเงินสามแสนเจ็ดหมื่นเจ็ดพันหนึ่งร้อยแปดสิบบาทถ้วนต่อหน่วย				
๒.๕	CALIBRATION FOR ImPS	งาน	๓.๐๐	๑๖๓,๓๘๘.๐๐	๔๙๐,๑๖๔.๐๐
	เป็นเงินหนึ่งแสนหกหมื่นสามพันสามร้อยแปดสิบบาทถ้วนต่อหน่วย				
๓	ระบบควบคุมการอ่านป้ายทะเบียน (License Plate Recognition System) FOR ImPS				
๓.๑	ระบบควบคุมการอ่านป้ายทะเบียน	ชุด	๓.๐๐	๔๐๓,๘๘๐.๐๐	๑,๒๑๑,๖๔๐.๐๐
	เป็นเงินสี่แสนสามพันแปดร้อยแปดสิบบาทถ้วนต่อหน่วย				
๓.๒	LPR CAMERA	ชุด	๓.๐๐	๒๓๑,๕๕๘.๐๐	๖๙๔,๖๗๔.๐๐
	เป็นเงินสองแสนหนึ่งหมื่นหนึ่งพันห้าร้อยห้าสิบบาทถ้วนต่อหน่วย				
๓.๓	งานติดตั้งกล่องและทอร้อยสายและสายสัญญาณ LPRS For ImPS	งาน	๑.๐๐	๙๕,๒๐๐.๐๐	๙๕,๒๐๐.๐๐
	เป็นเงินเก้าหมื่นห้าพันสองร้อยบาทถ้วนต่อหน่วย				
๔	ระบบกล้องโทรทัศน์วงจรปิด (CCTV) FOR ImPS				
๔.๑	OUTDOOR FIXED COLOR CAMERA	ชุด	๓.๐๐	๙๖,๑๔๐.๐๐	๒๘๘,๔๒๐.๐๐
	เป็นเงินเก้าหมื่นพันหนึ่งร้อยสี่สิบบาทถ้วนต่อหน่วย				
๔.๒	NETWORK VIDEO RECORDER	ชุด	๑.๐๐	๓๐๖,๗๖๐.๐๐	๓๐๖,๗๖๐.๐๐
	เป็นเงินสามแสนหกพันเจ็ดร้อยหกสิบบาทถ้วนต่อหน่วย				
๔.๓	งานทอร้อยสายและสายสัญญาณ CCTV FOR ImPS	ชุด	๑.๐๐	๔๓,๒๖๓.๐๐	๔๓,๒๖๓.๐๐
	เป็นเงินสี่หมื่นสามพันสองร้อยหกสิบบาทถ้วนต่อหน่วย				

รายการ	รายการและราคาต่อหน่วยเป็นต้นหนังสือ	หน่วย	จำนวน (ESTIMATED)	ราคาต่อหน่วย เป็นตัวเลข (บาท)	เป็นเงิน (บาท)
๕	ระบบส่วนควบคุมอื่นๆ				
๕.๑	DATABASE MANAGEMENT AND REPORTING SYSTEM FOR ImPS	ระบบ	๑.๐๐	๔๗๗,๓๘๘.๐๐	๔๗๗,๓๘๘.๐๐
	เป็นเงินสดเสนอจัดพิมพ์เงินพิมพ์สามร้อยแปดสิบแปดบาทถ้วนต่อหน่วย				
๕.๒	ระบบแสดงผลและประมวลผลข้อมูลสำหรับ ImPS	ระบบ	๑.๐๐	๔๓๙,๘๖๐.๐๐	๔๓๙,๘๖๐.๐๐
	เป็นเงินสดเสนอสามหมื่นเก้าพันแปดร้อยหกสิบบาทถ้วนต่อหน่วย				
๕.๓	ตู้ Cabinet พร้อมระบบเครื่องปรับอากาศ	ชุด	๑.๐๐	๑๐๐,๖๐๘.๐๐	๑๐๐,๖๐๘.๐๐
	เป็นเงินสดหนึ่งแสนหกร้อยแปดบาทถ้วนต่อหน่วย				
๕.๔	งานร้อยสายและสายสัญญาณจากตู้ Cabinet เชื่อมต่อกับอาคารสถานีฯ	งาน	๑.๐๐	๑๒๕,๗๖๐.๐๐	๑๒๕,๗๖๐.๐๐
	เป็นเงินสดหนึ่งแสนสองหมื่นห้าพันเจ็ดร้อยหกสิบบาทถ้วนต่อหน่วย				
๕.๕	งานทดสอบระบบ	งาน	๑.๐๐	๓๗,๗๒๘.๐๐	๓๗,๗๒๘.๐๐
	เป็นเงินสดสามหมื่นเจ็ดพันเจ็ดร้อยยี่สิบแปดบาทถ้วนต่อหน่วย				
ตัวหนังสือ					
รวมเป็นเงินสิบแปดล้านสามแสนสี่หมื่นแปดพันบาทถ้วน					๑๘,๓๔๘,๐๐๐.๐๐

เอกสารแนบท้ายสัญญา

๒.๔ ผแนวก ๔

หนังสือยืนยันราคาค่างานและ
แบบใบแจ้งปริมาณงานราคา

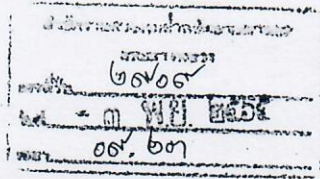

IS8/P13/03112565

วันที่ 3 พฤศจิกายน 2565

เรื่อง ขอลดราคา

- ๑) เรียน ประธานคณะกรรมการพิจารณาประกวดราคา
อ้างถึง หนังสือเลขที่ คค.06146/1024 ลงวันที่ 2 พฤศจิกายน 2565

ตามที่ บริษัท ไอ-สแมร์ท 8 จำกัด เป็นผู้เสนอราคางานเพิ่มประสิทธิภาพระบบแจ้งเตือนรถไม่
เข้าสถานีตรวจสอบน้ำหนักพยุหะคีรี (ขาออก) จ.นครสวรรค์ เมื่อวันที่ 31 ตุลาคม 2565 โดยเสนอราคา เป็น
จำนวนเงิน 18,348,400.00 บาท (สิบแปดล้านสามแสนสี่หมื่นแปดพันสี่ร้อยบาทถ้วน) นั้น เพื่อประโยชน์ทาง
ราชการ ทางบริษัทฯ จึงได้ทำการปรับลดราคาเหลือเป็นจำนวนเงิน 18,348,000.00 บาท (สิบแปดล้านสามแสนสี่
หมื่นแปดพันบาทถ้วน) พร้อมแนบใบแจ้งปริมาณงานและราคา

จึงเรียนมาเพื่อโปรดทราบและโปรดพิจารณา

ขอแสดงความนับถือ

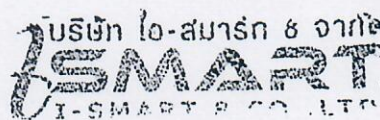
บริษัท ไอ-สแมร์ท 8 จำกัด
 I-SMART 8 CO., LTD. (นางสาวภัทรญา อังคะเดชาชาติ)

(นางสาวภัทรญา อังคะเดชาชาติ)

กรรมการผู้จัดการ

- ๒) เรียน พ.ต.ท. ชัยวัฒน์ ชื่นชูชัยกิจ
- เพื่อทราบ
- ดำเนินการตามระเบียบฯ ต่อไป



(นางบิ่งอร เอกกะสินสกุล)
นักจัดการงานทั่วไปชำนาญการ



ใบแจ้งปริมาณและราคา

(บัญชีรายการก่อสร้าง ซึ่งรวมราคาตัววัสดุ อุปกรณ์ แรงงาน ภาษีประเภทต่างๆ และกำไรไว้ด้วยแล้ว)
 จ้างงานเพิ่มประสิทธิภาพระบบแจ้งเตือนรถไม่เข้าสถานีตรวจสอบน้ำหนักพหุหะตรี (ขาออก) จ.นครสวรรค์

รายการ	รายการและราคาต่อหน่วยเป็นตัวเลข	หน่วย	จำนวน (ESTIMATED)	ราคาต่อหน่วย เป็นตัวเลข (บาท)	เป็นเงิน (บาท)
1	IMAGE PROCESSING SYSTEM (ImPS)				
1.1	OUTDOOR FIXED COLOR CAMERA	ชุด	1.00	96,140.00	96,140.00
	เป็นเงิน (เก้าหมื่นหกพันหนึ่งร้อยสี่สิบบาทถ้วน)ต่อหน่วย				
1.2	ชุดประมวลผลสัญญาณภาพ	ชุด	1.00	1,614,016.00	1,614,016.00
	เป็นเงิน (หนึ่งล้านหกแสนหนึ่งพันสี่สิบบาทถ้วน)ต่อหน่วย				
1.3	ระบบประมวลผลสัญญาณภาพและบริหารจัดการ (Image processing Management System)	ระบบ	1.00	952,060.00	952,060.00
	เป็นเงิน (เก้าแสนห้าหมื่นสองพันหกสิบบาทถ้วน)ต่อหน่วย				
1.4	งานต่อรอยสายและสายสัญญาณ FOR ImPS	งาน	1.00	201,216.00	201,216.00
	เป็นเงิน (สองแสนหนึ่งพันสองร้อยสิบบาทถ้วน)ต่อหน่วย				
2	WEIGH-IN-MOTION (WIM) FOR ImPS				
2.1	WIM SORTING SYSTEM FOR ImPS (2 set/lane)	ระบบ	3.00	2,710,640.00	8,131,920.00
	เป็นเงิน (สองล้านเจ็ดแสนหนึ่งพันหกกร้อยสี่สิบบาทถ้วน)ต่อหน่วย				
2.2	WIM ELECTRONICS FOR ImPS	ระบบ	1.00	402,432.00	402,432.00
	เป็นเงิน (สี่แสนสองพันสี่ร้อยสามสิบบาทถ้วน)ต่อหน่วย				
2.3	WIM CONTROL SYSTEM FOR ImPS	ระบบ	1.00	2,321,571.00	2,321,571.00
	เป็นเงิน (สองล้านสามแสนสองหมื่นหนึ่งพันห้าร้อยเจ็ดสิบบาทถ้วน)ต่อหน่วย				

66

เอกนิพนธ์

รายการ	รายการและราคาต่อหน่วยเป็นต้นหนังสือ	หน่วย	จำนวน (ESTIMATED)	ราคาต่อหน่วย เป็นตัวเลข (บาท)	เป็นเงิน (บาท)
2.4	งานต่อรอยสายและสายสัญญาณ (WIM) FOR ImPS	งาน	1.00	377,180.00	377,180.00
	เป็นเงิน (สามแสนเจ็ดพันหนึ่งร้อยแปดสิบบาทถ้วน)ต่อหน่วย				
2.5	CALIBRATION FOR ImPS	งาน	3.00	163,388.00	490,164.00
	เป็นเงิน (หนึ่งแสนหกหมื่นสามพันสามร้อยแปดสิบบาทถ้วน)ต่อหน่วย				
3	ระบบควบคุมการอ่านป้ายทะเบียน (License Plate Recognition System) FOR ImPS				
3.1	ระบบควบคุมการอ่านป้ายทะเบียน	ชุด	3.00	403,880.00	1,211,640.00
	เป็นเงิน (สี่แสนสามพันแปดร้อยแปดสิบบาทถ้วน)ต่อหน่วย				
3.2	LPR CAMERA	ชุด	3.00	211,558.00	634,674.00
	เป็นเงิน (สองแสนหนึ่งพันห้าร้อยห้าสิบบาทถ้วน)ต่อหน่วย				
3.3	งานติดตั้งกล้องและต่อรอยสายและสายสัญญาณ LPRS For ImPS	งาน	1.00	95,200.00	95,200.00
	เป็นเงิน (เก้าหมื่นห้าพันสองร้อยบาทถ้วน)ต่อหน่วย				
4	ระบบกล้องโทรทัศน์วงจรปิด (CCTV) FOR ImPS				
4.1	OUTDOOR FIXED COLOR CAMERA	ชุด	3.00	96,140.00	288,420.00
	เป็นเงิน (เก้าหมื่นหกพันหนึ่งร้อยสี่สิบบาทถ้วน)ต่อหน่วย				
4.2	NETWORK VIDEO RECORDER	ชุด	1.00	306,760.00	306,760.00
	เป็นเงิน (สามแสนหกพันเจ็ดร้อยหกสิบบาทถ้วน)ต่อหน่วย				
4.3	งานต่อรอยสายและสายสัญญาณ CCTV FOR ImPS	ชุด	1.00	43,263.00	43,263.00
	เป็นเงิน (สี่หมื่นสามพันสองร้อยหกสิบบาทถ้วน)ต่อหน่วย				

บริษัท ไอ-สมาร์ท 8 จำกัด
I-SMART
 I-SMART 8 CO.,LTD.

นาย. อภิปราม

รายการ	รายการและราคาต่อหน่วยเป็นต้นทุนสื่อ	หน่วย	จำนวน (ESTIMATED)	ราคาต่อหน่วย เป็นตัวเลข (บาท)	เป็นเงิน (บาท)
5	ระบบส่วนควบคุมอื่นๆ				
5.1	DATABASE MANAGEMENT AND REPORTING SYSTEM FOR ImPS	ระบบ	1.00	477,388.00	477,388.00
	เป็นเงิน (สี่แสนเจ็ดหมื่นเจ็ดพันสามร้อยแปดสิบแปดบาทถ้วน)ต่อหน่วย				
5.2	ระบบแสดงผลและประมวลผลข้อมูลสำหรับ ImPS	ระบบ	1.00	439,860.00	439,860.00
	เป็นเงิน (สี่แสนสามหมื่นเก้าพันแปดร้อยหกสิบบาทถ้วน)ต่อหน่วย				
5.3	ตู้ Cabinet พร้อมระบบเครื่องปรับอากาศ	ชุด	1.00	100,608.00	100,608.00
	เป็นเงิน (หนึ่งแสนหกกร้อยแปดบาทถ้วน)ต่อหน่วย				
5.4	งานท่อร้อยสายและสายสัญญาณจากตู้ Cabinet เชื่อมต่อกับอาคารสถานี	งาน	1.00	125,760.00	125,760.00
	เป็นเงิน (หนึ่งแสนสองหมื่นห้าพันเจ็ดร้อยหกสิบบาทถ้วน)ต่อหน่วย				
5.5	งานทดสอบระบบ	งาน	1.00	37,728.00	37,728.00
	เป็นเงิน (สามหมื่นเจ็ดพันเจ็ดร้อยยี่สิบแปดบาทถ้วน)ต่อหน่วย				
	(รวม สิบแปดล้านบาทสามแสนสี่หมื่นแปดพันบาทถ้วน)				18,348,000.00

ตัวหนังสือ

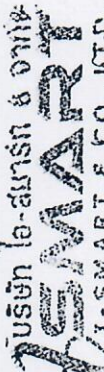
บริษัท ไอ-สมาร์ท 8 จำกัด

 I-SMART 8 จำกัด · ผู้เสนอราคา

(นางสาวภัทรญา อังคะเดชะชาติ)

3 / พฤศจิกายน / 2565

ประทับตรา (ถ้ามี)

- สำเนาฉบับ -

ที่ คค ๐๖๑๔๖/ ๑๐๖๔

สำนักงานควบคุมน้ำหนักยานพาหนะ
กรมทางหลวง ถนนศรีอยุธยา
เขตราชเทวี กทม. ๑๐๕๐๐

๒ พฤศจิกายน ๒๕๖๕

เรื่อง ขอต่อรองราคา

เรียน กรรมการผู้จัดการบริษัท ไอ-สมาร์ท ๘ จำกัด

ตามที่ท่านได้เสนอราคางานจ้างงานเพิ่มประสิทธิภาพระบบแจ้งเตือนรถไม่เข้าสถานีตรวจสอบน้ำหนักพยุหะคีรี (ขาออก) จ.นครสวรรค์ เมื่อวันที่ ๓๑ ตุลาคม ๒๕๖๕ โดยได้เสนอราคา เป็นจำนวนเงิน ๑๘,๓๔๘,๔๐๐.๐๐ บาท (เงินสิบแปดล้านสามแสนสี่หมื่นแปดพันสี่ร้อยบาทถ้วน) นั้น

คณะกรรมการพิจารณาผลการประกวดราคาอิเล็กทรอนิกส์ได้ร่วมกันพิจารณาแล้ว เพื่อประโยชน์ต่อทางราชการ จึงเห็นสมควรให้บริษัทฯ พิจารณาปรับลดราคางานดังกล่าว หากผลเป็นประการใดกรุณาแจ้งให้สำนักงานควบคุมน้ำหนักยานพาหนะ กรมทางหลวง ทราบ เพื่อจะได้ดำเนินการต่อไป

จึงเรียนมาเพื่อทราบและพิจารณา

ขอแสดงความนับถือ



(นางบังอร เอกกะสินสกุล)

ประธานคณะกรรมการพิจารณาผลประกวดราคา

งานพัสดุและสัญญา

โทรศัพท์ ๐-๒๓๕๔-๖๖๖๘ ต่อ ๒๖๔๑๐

โทรสาร ๐-๒๓๕๔-๕๗๕๖

บริษัท ไอ-สมาร์ท 8 จำกัด
I-SMART
I-SMART 8 CO., LTD.

ชยากรณ์/ร่าง/พิมพ์

/ทาน/ตรวจ

เอกสารแนบท้ายสัญญา

๒.๕ ผแนวก ๕

รายละเอียดการควบคุมงานและ
การจ่ายเงินและสูตรปรับราคา

รายการละเอียดการควบคุมงาน การจ่ายเงิน และสูตรการปรับราคา

๑. วัสดุที่ใช้ตามบัญชีสัญญาจ้างนี้ ผู้รับจ้างต้อง ใช้วัสดุ ณ แหล่งที่มีคุณภาพ ที่กรมทางหลวงได้ทดลองเห็นชอบแล้ว ซึ่งอาจหาได้จากแหล่งวัสดุ.....-.....

การระบุแหล่งวัสดุเป็นการแนะนำไว้ตามความในวรรคก่อนนั้น ผู้รับจ้างจะถือเป็นเหตุเพื่อปิดความรับผิดชอบใดๆ ของตนไม่ได้การสืบแสวงหาแหล่งวัสดุตามสัญญาเป็นหน้าที่ของผู้รับจ้างที่จะต้องจัดหาตามคุณภาพและลักษณะที่กำหนด

ในการตรวจทดลองคุณภาพวัสดุตามรายละเอียดประกาศแนบท้ายนี้กรมทางหลวงไม่รับผิดชอบในความเสียหายใดๆ ที่เกิดขึ้นแก่ตัวอย่างที่ส่งมาให้ตรวจทดลอง

๒. บรรดาเครื่องมือเครื่องใช้ต่างๆ ที่จะใช้ในการดำเนินงานตามประกาศนี้ตลอดจนวัสดุระเบิด ถ้าต้องใช้ให้เป็นหน้าที่ของผู้รับจ้างจัดหาเองทั้งสิ้น

๓. ในกรณีที่ผู้รับจ้างปฏิบัติผิดสัญญาจ้าง กรมทางหลวงมีสิทธิที่จะหักเงินค่างาน ของผู้รับจ้างชดใช้เงินค่าจ้างล่วงหน้าจนครบจำนวน

๔. ในกรณีที่ผู้รับจ้างมีภาระที่จะต้องชดใช้หนี้สินหรือภาระอื่นใดตามสัญญาจ้าง กรมทางหลวงจะต้อง หักเงินค่างานที่มีอยู่ชดใช้หนี้สินหรือภาระตามสัญญานั้นเสียก่อน หากมีเหลือเท่าใด จึงจะนำมาชดใช้เงินค่าจ้างที่จ่ายล่วงหน้า

๕. ในการรับเงินค่าจ้างล่วงหน้า ตามประกาศนี้

๕.๑ ในกรณีที่ผู้รับจ้างปฏิบัติผิดสัญญา กรมทางหลวงมีสิทธิเรียกเงินที่จ่ายล่วงหน้าจากผู้ค้าประกันได้

๕.๒ ความรับผิดชอบของผู้ค้าประกันลดลงตามส่วน ตามจำนวนเงินที่กรมทางหลวงได้หักชดใช้จากเงินค่างาน ของผู้รับจ้าง

๕.๓ การหักเงินค่างานของผู้รับจ้างชดใช้เงินค่าจ้างที่จ่ายล่วงหน้านี้หากปรากฏว่าผู้รับจ้างมีหนี้สินหรือภาระอื่นใดต่อกรมทางหลวง ตามสัญญาจ้างที่ไม่เกี่ยวกับเงินค่าจ้างล่วงหน้า กรมทางหลวงมีสิทธิที่จะหักเงินค่างานของผู้รับจ้าง ชดใช้หนี้สินหรือภาระตามสัญญาจ้างนั้นก่อน เมื่อมีเงินเหลือจึงจะหักชดใช้เงินค่าจ้างที่จ่ายล่วงหน้า

๖. ข้อกำหนดหรือเงื่อนไขที่กล่าวนี้กับรายละเอียดอื่นๆ จะได้กำหนดไว้ในสัญญาจ้าง หรือสัญญาค้ำประกันแล้วแต่กรณี

๗. งานก่อสร้างสะพานและท่ออุโมงค์ ผู้ว่าจ้างจะแบ่งจ่ายเงินค่างานให้ตามที่กำหนดไว้ในรายการละเอียดและข้อกำหนดการก่อสร้างทางหลวง เล่มที่ ๒ หรือตามที่กรมทางหลวงกำหนด

ส่วนงานก่อสร้างสะพานคนเดินข้ามถนน การจ่ายค่างานจะแบ่งจ่ายได้ดังต่อไปนี้

๗.๑ ก่อสร้างตอม่อทุกต้น พร้อมบันไดขึ้น - ลง ให้จ่ายได้ ๔๕ %

๗.๒ ก่อสร้างคานพร้อมพื้นสะพานและราวสะพาน ให้จ่ายได้ ๔๐ %

๗.๓ ก่อสร้างราวบันได รายการละเอียดต่าง ๆ พร้อมการตกแต่งงานทั้งหมด

เสร็จเรียบร้อยครบถ้วนตามแบบและสัญญาทุกประการ ให้จ่ายได้ ๑๕ %

๘. ผู้รับจ้างจะต้องจัดหา จัดทำ และติดตั้งป้ายเครื่องหมาย และสัญญาณจราจรชั่วคราวตามมาตรฐานกรมทางหลวง และตามแนวทางปฏิบัติการติดตั้งเครื่องหมาย และสัญญาณ สำหรับการจัดซ่อมถนนและงานสาธารณูปโภคของส่วนราชการและรัฐวิสาหกิจ ซึ่งคณะกรรมการป้องกันอุบัติเหตุแห่งชาติกำหนดไว้เพื่อความสะดวกและความปลอดภัยต่อการสัญจรของยานพาหนะและคนเดินเท้าในบริเวณงานก่อสร้าง

ผู้ว่าจ้างอาจให้ผู้รับจ้างเพิ่มเติมการติดตั้งป้ายเครื่องหมายและสัญญาณจราจรนอกเหนือจากที่กำหนดไว้ในมาตรฐานหรือแนวทางปฏิบัติที่กล่าวไว้ในวรรคแรก เมื่อเห็นว่าจะทำให้เกิดความปลอดภัยยิ่งขึ้น

การก่อสร้างสะพานบริเวณที่มีสะพานเดิมอยู่ก่อนจะดำเนินการก่อสร้าง ผู้รับจ้างต้องจัดทำสะพานเบี่ยงหรือทางเบี่ยงตามแบบเลขที่ S๕/๐๕-๑ ซึ่งสามารถรับน้ำหนักบรรทุกทุกของยานพาหนะขนาด H๒๐-๔๔ ได้หรือตามที่ผู้ว่าจ้างกำหนดตามความจำเป็น พร้อมทั้งต้องตรวจสอบดูแลบำรุงรักษาให้อยู่ในสภาพดีแข็งแรง และปลอดภัยตลอดระยะเวลาที่ใช้งานอยู่

สะพานเดิมส่วนที่เป็นไม้หรือส่วนที่เป็นเหล็ก ผู้รับจ้างจะต้องจัดการรื้อออกนำส่งมอบให้กับเจ้าหน้าที่ของผู้ว่าจ้าง ณ ที่ซึ่งผู้ว่าจ้างจะได้แจ้งให้ทราบ การรื้อต่อม่อสะพานซึ่งเป็นไม้ตลอด ให้ใช้วิธีตัดเสาเสมอระดับดิน ถ้าเป็นไม้ต่อคอนกรีตให้ถอนส่วนที่เป็นไม้ออก สำหรับส่วนที่เป็นคอนกรีตของสะพานเดิมทั้งหมดที่มีใช้ส่วนประกอบโครงสร้างใหม่ผู้รับจ้างต้องจัดการรื้อออกให้เป็นสมบัติของผู้รับจ้าง เว้นแต่ผู้ว่าจ้างกำหนดไว้เป็นอย่างอื่น

สะพานเบี่ยงหรือทางเบี่ยงซึ่งผู้รับจ้างจัดสร้างขึ้น เมื่อได้ทำการสร้างสิ่งก่อสร้างตามประกาศนี้เสร็จเปิดการจราจรได้แล้ว ผู้รับจ้างเป็นฝ่ายรื้อออกเป็นสมบัติของผู้รับจ้าง เว้นแต่ผู้ว่าจ้างกำหนดไว้เป็นอย่างอื่น

๙. งานรายนี้เป็นงานตามงบประมาณรายจ่ายประจำปีงบประมาณ พ.ศ. ๒๕๖๖ กรมทางหลวง จะรับทำสัญญาผูกพันกับผู้ใดต่อเมื่อได้รับอนุมัติงบประมาณและเงินประจำงวด หรือได้รับอนุมัติจากคณะรัฐมนตรีให้ทำสัญญาได้

๑๐. ผู้รับจ้างต้องปฏิบัติเกี่ยวกับน้ำหนักบรรทุกบนทางหลวง ตามที่ทางราชการกำหนดโดยเคร่งครัด

๑๑. ผู้รับจ้างจะต้องจัดหาสำนักงานชั่วคราว ก่อสร้างสำนักงาน หรือ ติดตั้งสำนักงานชั่วคราว ชนิดตู้คอนเทนเนอร์ ที่พักอาศัยของผู้ควบคุมงาน และจัดหายานพาหนะ โดยผู้ว่าจ้างจะจ่าย เป็นค่าเช่าสำนักงานชั่วคราว ดังนี้

๑๑.๑ จัดหาสำนักงาน ในช่วง ๑๒๐ วันแรก พื้นที่ไม่น้อยกว่า ๑๕๐ ตร.ม. พร้อมจัดหา ห้องพัก พื้นที่ไม่น้อยกว่า ๑๒ ตร.ม. (พร้อมไฟฟ้า - ประปา) ให้เจ้าหน้าที่ของ กรมทางหลวง จำนวน.....ห้อง เพื่อใช้สำหรับปฏิบัติงานในโครงการ

หรือ

~~จัดหาสำนักงาน ตลอดระยะเวลาตามสัญญา พื้นที่ไม่น้อยกว่า ๒๑๖ ตร.ม. พร้อมจัดหาห้องพัก พื้นที่ไม่น้อยกว่า ๑๘ ตร.ม (พร้อมไฟฟ้า - ประปา) ให้เจ้าหน้าที่ของ กรมทางหลวง จำนวน.....ห้อง เพื่อใช้สำหรับปฏิบัติงานในโครงการ และจัดหาห้องปฏิบัติการควบคุมงานแอสฟัลต์คอนกรีตในสนาม พื้นที่ไม่น้อยกว่า ๓๖ ตร.ม.~~

๑๑.๒ สำนักงานโครงการ ผู้รับจ้างสามารถเลือกดำเนินการได้ตามกรณี ดังนี้

๑๑.๒.๑ กรณีก่อสร้าง ประกอบด้วย

๑๑.๒.๑.๑ ก่อสร้างห้องปฏิบัติการควบคุมงานแอสฟัลต์คอนกรีตในสนาม

ตามแบบเลขที่ ๙TM/๑๘๐-๓๑/๖-๑R

จำนวน.....หลัง

บริษัท ไอ-สมาร์ท จำกัด
I-SMART & CO., LTD.

- ๑๑.๒.๑.๒ ก่อสร้างห้องรับประทานอาหาร - คริว - คนใช้ - ชั่วคราว
ตามแบบเลขที่ ๙TM/๑๘๐-๓๑/๒-๑R จำนวน.....-.....หลัง
- ๑๑.๒.๑.๓ ก่อสร้างบ้านพัก ๑ ห้องนอนชั่วคราว
ตามแบบเลขที่ ๙TM/๑๘๐-๓๑/๓-๑R จำนวน.....-.....หลัง
- ๑๑.๒.๑.๔ ก่อสร้างบ้านพัก ๒ ห้องนอนชั่วคราว
ตามแบบเลขที่ ๙TM/๑๘๐-๓๑/๔-๑R จำนวน.....-.....หลัง
- ๑๑.๒.๑.๕ ก่อสร้างบ้านพัก ๑๐ ห้องนอนชั่วคราว
ตามแบบเลขที่ ๙TM/๑๘๐-๓๑/๕-๑R จำนวน.....-.....ห้อง
- ๑๑.๒.๑.๖ ก่อสร้างสำนักงานชั่วคราว
ตามแบบเลขที่ ๙TM/๑๘๐-๓๑/๑-๑R, ๙TM/๑๘๐-๓๑/๑-๒R จำนวน.....-.....หลัง
- ๑๑.๒.๒ กรณีจัดหาและติดตั้งตู้คอนเทนเนอร์ ประกอบด้วย
- ๑๑.๒.๒.๑ ติดตั้งห้องปฏิบัติการควบคุมแอสฟัลต์คอนกรีต
ตามแบบเลขที่ OB-๐๓ จำนวน.....-.....หลัง
- ๑๑.๒.๒.๒ ติดตั้งโรงครัว - คริว - ที่พัก
ตามแบบเลขที่ OB-๐๔ จำนวน.....-.....หลัง
- ๑๑.๒.๒.๓ ติดตั้งที่พักอาศัยของผู้ควบคุมงาน
ตามแบบเลขที่ OB-๐๒ จำนวน.....-.....หลัง
- ๑๑.๒.๒.๔ ติดตั้งสำนักงานชั่วคราว
ตามแบบเลขที่ OB-๐๑ จำนวน.....-.....หลัง

ผู้รับจ้างต้องจัดหาสำนักงาน ตามข้อ ๑๑.๑ ให้แล้วเสร็จภายใน ๓๐ วัน นับถัดจากวันลงนามในสัญญา หรือนับถัดจากวันที่แจ้งให้เริ่มทำงาน พร้อมไฟฟ้าแสงสว่าง ตลอดจนน้ำอุปโภค บริโภค อุปกรณ์สำนักงาน และอุปกรณ์ที่จำเป็น โดยสถานที่ตั้งสำนักงานต้องได้รับความเห็นชอบจากผู้ว่าจ้าง

ผู้รับจ้างต้องจัดหาสำนักงานโครงการ ตามข้อ ๑๑.๒ ให้แล้วเสร็จภายใน ๑๒๐ วัน นับถัดจากวันลงนามในสัญญา หรือนับถัดจากวันที่แจ้งให้เริ่มทำงาน พร้อมไฟฟ้าแสงสว่าง ตลอดจนน้ำอุปโภค บริโภค อุปกรณ์สำนักงาน และอุปกรณ์ที่จำเป็น โดยสถานที่ตั้งสำนักงานต้องได้รับความเห็นชอบจากผู้ว่าจ้าง

กรณีผู้รับจ้างไม่สามารถดำเนินการตามข้อ ๑๑.๑ ให้แล้วเสร็จภายใน ๓๐ วัน นับถัดจากวันลงนามในสัญญา หรือนับถัดจากวันที่แจ้งให้เริ่มทำงาน ผู้รับจ้างจะต้องเสียค่าปรับให้ผู้ว่าจ้างในอัตราวันละบาท (ร้อยละ ๐.๒๕ ของราคารายการที่๙.๑ ค่าเช่าเครื่องมือและสิ่งอำนวยความสะดวกในการควบคุมงาน) นับตั้งแต่วันถัดจากวันครบกำหนดถึงวันที่ผู้รับจ้างจัดหาครบถ้วนตามสัญญา

กรณีผู้รับจ้างไม่สามารถดำเนินการตามข้อ ๑๑.๒ ให้แล้วเสร็จภายใน ๑๒๐ วัน นับถัดจากวันลงนามในสัญญา หรือนับถัดจากวันที่แจ้งให้เริ่มทำงาน ผู้รับจ้างจะต้องเสียค่าปรับให้ผู้ว่าจ้างในอัตราวันละบาท (ร้อยละ ๐.๒๕ ของราคารายการที่๙.๒ ค่าเช่าสำนักงานชั่วคราว) นับตั้งแต่วันถัดจากวันครบกำหนดถึงวันที่ผู้รับจ้างก่อสร้างหรือจัดหาครบถ้วนตามสัญญา

๑๑.๓ จัดหายานพาหนะ

ผู้รับจ้างมีหน้าที่จัดการรถยนต์ตรวจการณแบบ ๕ ประตู จำนวน.....-.....คัน และรถปิกอัพตอนครึ่ง จำนวน.....-.....คัน เครื่องยนต์ดีเซลขนาดไม่ต่ำกว่า ๒,๔๐๐ ซี.ซี. หรือกำลังเครื่องยนต์ไม่ต่ำกว่า ๑๑๐ กิโลวัตต์ หรือ ไม่ต่ำกว่า ๑๕๐ แรงม้า ที่มีสภาพใหม่ไม่เคยใช้งานมาก่อน รวมจำนวน.....-.....คัน พร้อมประกันภัย น้ำมันเชื้อเพลิง น้ำมันหล่อลื่น และพนักงานขับ รวมทั้งค่าใช้จ่ายเกี่ยวกับค่าล่วงเวลาของพนักงานขับ ทั้ง.....-.....คัน สำหรับเจ้าหน้าที่ของกรมทางหลวงใช้ในการควบคุมงานจ้างเหมาก่อสร้างทางหรือสะพานตามสัญญาตั้งแต่วันเริ่มต้นสัญญาจนแล้วเสร็จ โดยผู้รับจ้างจะต้องรับผิดชอบ ซ่อมแซม บำรุงรักษารถยนต์ดังกล่าว ให้อยู่ในสภาพดีตลอดระยะเวลาการทำงานตามสัญญา ผู้รับจ้างจะต้องรับผิดชอบในกรณีที่เกิดความเสียหายหรืออุบัติเหตุอันเกิดจากการใช้รถยนต์ดังกล่าว ไม่ว่าจะความเสียหายนั้น จะเกิดกับเจ้าหน้าที่กรมทางหลวงหรือกรมทางหลวง และเพื่อประโยชน์ของทางราชการตามนัยหนังสือสำนักงานเลขาธิการคณะรัฐมนตรี ที่ สร.๐๒๐๗/๙๒๑๒ ลงวันที่ ๑๘ กรกฎาคม ๒๕๒๗

๑๒. กรมทางหลวงได้รวบรวมข้อมูลรายละเอียดเพิ่มเติมเกี่ยวกับโครงการงานเพิ่มประสิทธิภาพระบบแจ้งเตือนรถไม่เข้าสถานีตรวจสอบน้ำหนักพุกหะคีรี (ขาออก) จ.นครสวรรค์ ไว้ที่ สำนักงานควบคุมน้ำหนักยานพาหนะ กรมทางหลวง เป็นหน้าที่ของผู้รับจ้างในการขอทราบข้อมูลและตรวจสอบรายละเอียดเพิ่มเติมได้ที่ งานพัสดุและสัญญา ในวันและเวลาราชการ และเป็นหน้าที่ของผู้รับจ้างในการตรวจสอบสภาพข้อเท็จจริงของพื้นที่โครงการก่อนการเสนอราคา

ทั้งนี้ ผู้รับจ้างจะอ้างสาเหตุอุปสรรคใดๆ ในพื้นที่ก่อสร้าง เพื่อเรียกร้องค่าเสียหายหรือค่าใช้จ่ายใดๆ จากกรมทางหลวงมิได้

๑๓. การปรับราคาค่างานก่อสร้าง

การปรับราคาค่างานก่อสร้างตามสูตรการปรับราคาตั้งระบุจะนำมาใช้ในกรณีที่ค่างานก่อสร้างลดลงหรือเพิ่มขึ้น

๑. การขอเงินเพิ่มค่างานก่อสร้างตามสัญญาแบบปรับราคาได้นี้เป็นหน้าที่ของผู้รับจ้างที่จะต้องเรียกร้องภายในกำหนด ๙๐ วัน นับตั้งแต่วันที่ผู้รับจ้างได้ส่งมอบงานงวดสุดท้าย หากพ้นกำหนดนี้ไปแล้วผู้รับจ้างไม่มีสิทธิที่จะเรียกร้องเงินเพิ่มค่างานก่อสร้างจากผู้ว่าจ้างได้อีกต่อไป และในกรณีที่ผู้ว่าจ้างจะต้องเรียกเงินคืนจากผู้รับจ้าง ให้ผู้ว่าจ้างที่เป็นคู่สัญญารับเรียกเงินคืนจากผู้รับจ้างโดยเร็ว หรือให้หักค่างานของงวดต่อไป หรือให้หักเงินจากหลักประกันสัญญาแล้วแต่กรณี

๒. การพิจารณาคำนวณเงินเพิ่มหรือลด และการจ่ายเงินเพิ่มหรือเรียกเงินคืนจากผู้รับจ้างตามเงื่อนไขของสัญญาแบบปรับราคาได้ต้องได้รับการตรวจสอบและเห็นชอบจากสำนักงบประมาณและให้ถือการพิจารณาของสำนักงบประมาณเป็นที่สิ้นสุด

สูตรการปรับราคา (สูตรค่า K) จะต้องคงที่ที่ระดับที่กำหนดไว้ในวันแล้วเสร็จตามที่กำหนดไว้ใน สัญญาหรือภายในระยะเวลาที่กรมได้ขยายออกไป โดยจะใช้สูตรของทางราชการที่ได้รับระบุไว้ ดังนี้

ประเภทงานก่อสร้างและสูตรที่ใช้กับสัญญาแบบปรับราคาได้

ในการพิจารณาเพิ่มหรือลดราคาค่างานจ้างเหมาก่อสร้างให้คำนวณตามสูตร ดังนี้.-

- กำหนดให้
- $P = (Po) \times (K)$
- P = ราคาค่างานต่อหน่วยหรือราคาค่างานเป็นงวดที่จะต้องจ่ายให้ผู้รับจ้าง
- Po = ราคาค่างานต่อหน่วยที่ผู้รับจ้างประมูลได้หรือราคาค่างานเป็นงวด ซึ่งระบุไว้ในสัญญาแล้วแต่กรณี
- K = ESCALATION FACTOR ที่หักด้วย ๔ % เมื่อต้องเพิ่มค่างานหรือบวกเพิ่ม ๔ % เมื่อต้องเรียกค่างานคืน

ESCALATION FACTOR K หาได้จากสูตรซึ่งแบ่งตามประเภทและลักษณะงานก่อสร้างดังนี้

หมวดที่ ๑ งานอาคาร

งานอาคาร หมายถึง ตัวอาคาร เช่น ที่ทำการ โรงเรียน โรงพยาบาล หอพัก ที่พัก หอประชุม อัมจันทร์ ยิมเนเซียม สระว่ายน้ำ โรงอาหาร คลังพัสดุโรงงาน รั้ว เป็นต้น และให้หมายรวมถึง

- ๑.๑ ไฟฟ้าของอาคารบรรจุถึงสายเมนจำหน่าย แต่ไม่รวมถึงหม้อแปลงและระบบไฟฟ้าภายในบริเวณ
- ๑.๒ ประปาของอาคารบรรจุถึงท่อเมนจำหน่าย แต่ไม่รวมถึงระบบประปาภายในบริเวณ
- ๑.๓ ระบบท่อหรือระบบสายต่าง ๆ ที่ติดหรือฝังอยู่ในส่วนของอาคาร เช่น ท่อปรับอากาศ ท่อก๊าซ สายไฟฟ้าสำหรับเครื่องปรับอากาศ สายล่อฟ้า ฯลฯ
- ๑.๔ ทางระบายน้ำของอาคารจนถึงทางระบายน้ำภายนอก
- ๑.๕ ส่วนประกอบที่จำเป็นสำหรับอาคาร เฉพาะส่วนที่ติดกับอาคาร โดยต้องสร้างหรือประกอบพร้อมกับการก่อสร้างอาคาร แต่ไม่รวมถึงเครื่องจักรหรือเครื่องมือกลที่นำมาประกอบหรือติดตั้ง เช่น ลิฟท์ เครื่องคอมพิวเตอร์ เครื่องสูบน้ำ เครื่องปรับอากาศ พัดลม ฯลฯ
- ๑.๖ ทางเท้ารอบอาคาร ดินถม ดินตัก ห่างจากอาคารโดยรอบไม่เกิน ๓ เมตร

ใช้สูตร $K = 0.๒๕ + 0.๑๕ It/Io + 0.๑๐ Ct/Co + 0.๔๐ Mt/Mo + 0.๑๐ St/So$

หมวดที่ ๒ งานดิน

๒.๑ งานดิน หมายถึง การขุดดิน การตักดิน การบดอัดดิน การขุดเปิดหน้าดิน การเกลี่ยบดอัดดิน การขุด-ถมบดอัดแน่น เขื่อน คลอง คันคลอง คันกันน้ำ คันทาง ซึ่งต้องใช้เครื่องจักร เครื่องมือกลปฏิบัติงาน สำหรับการถมดิน ให้หมายความถึงการถมดินหรือทรายหรือวัสดุอื่น ที่มีการควบคุมคุณสมบัติของ วัสดุนั้น และมีข้อกำหนดวิธีการถม รวมทั้งมีการบดอัดแน่นโดยใช้เครื่องจักร เครื่องมือกลเพื่อให้ได้มาตรฐานตามที่กำหนดไว้เช่นเดียวกับงานก่อสร้างถนนหรือเขื่อนชลประทาน

ทั้งนี้ให้รวมถึงงานประเภท EMBANKMENT , EXCAVATION , SUBBASE , SELECTED MATERIAL , UNTREATED BASE, SHOULDER และ PARA SOIL CEMENT

ใช้สูตร $K = 0.๓๐ + 0.๑๐ It/Io + 0.๔๐ Et/Eo + 0.๒๐ FV/Eo$

๒.๒ งานหินเรียง หมายถึง งานหินขนาดใหญ่นำมาเรียงกันเป็นชั้นให้เป็นระเบียบ จนได้ความหนาที่ต้องการ โดยในช่องว่างระหว่างหินใหญ่จะแซมด้วยหินย่อย หรือกรวดขนาดต่าง ๆ และทรายให้เต็มช่องว่าง มีการควบคุมคุณสมบัติของวัสดุและมีข้อกำหนดวิธีปฏิบัติโดยใช้เครื่องจักร เครื่องมือกล หรือ แรงคน และให้หมายความรวมถึงงานหินทิ้ง งานหินเรียงยาแนว หรืองานหินใหญ่ที่มีลักษณะคล้ายคลึงกัน เพื่อการป้องกันการกัดเซาะพังทลายของลาดตลิ่งและท้องลำนํ้า

$$\text{ใช้สูตร } K = 0.40 + 0.20 \text{ It/Io} + 0.20 \text{ Mt/Mo} + 0.20 \text{ Ft/Fo}$$

๒.๓ งานเจาะระเบิดหิน หมายถึง งานเจาะระเบิดหินทั่วไป ระยะทางขนย้าย ไป - กลับ ประมาณไม่เกิน ๒ กิโลเมตร ยกเว้นงานเจาะระเบิดอุโมงค์ซึ่งต้องใช้เทคนิคขั้นสูง

$$\text{ใช้สูตร } K = 0.45 + 0.15 \text{ It/Io} + 0.10 \text{ Mt/Mo} + 0.20 \text{ Et/Eo} + 0.10 \text{ Ft/Fo}$$

หมวดที่ ๓ งานทาง

๓.๑ งานผิวทาง PRIME COAT , TACK COAT , SEAL COAT

$$\text{ใช้สูตร } K = 0.30 + 0.40 \text{ At/Ao} + 0.20 \text{ Et/Eo} + 0.10 \text{ Ft/Fo}$$

๓.๒ งานผิวทาง SURFACE TREATMENT SLURRY SEAL, PARA SLURRY SEAL

$$\text{ใช้สูตร } K = 0.30 + 0.10 \text{ Mt/Mo} + 0.30 \text{ At/Ao} + 0.20 \text{ Et/Eo} + 0.10 \text{ Ft/Fo}$$

๓.๓ งานผิวทาง ASPHALTIC CONCRETE , PENETRATION MACADAM, PARA ASPHALT CONCRETE

$$\text{ใช้สูตร } K = 0.30 + 0.10 \text{ Mt/Mo} + 0.40 \text{ At/Ao} + 0.10 \text{ Et/Eo} + 0.10 \text{ Ft/Fo}$$

๓.๔ งานผิวถนนคอนกรีตเสริมเหล็ก หมายถึงผิวถนนคอนกรีตที่ใช้เหล็กเสริม ซึ่งประกอบด้วยตะแกรงเหล็กเส้นหรือตะแกรงลวดเหล็กกล้าเชื่อมติด (WELDED STEEL WIRE FABRIC) เหล็กเดือย (DOWEL BAR) เหล็กยึด (DEFORMED TIE BAR) และรอยต่อต่าง ๆ (JOINT) ทั้งนี้ให้หมายความรวมถึงแผ่นพื้นคอนกรีตเสริมเหล็กบริเวณคอสสะพาน (R.C. BRIDGE APPROACH) ด้วย

$$\text{ใช้สูตร } K = 0.30 + 0.10 \text{ It/Io} + 0.35 \text{ Ct/Co} + 0.10 \text{ Mt/Mo} + 0.15 \text{ St/So}$$

๓.๕ งานท่อระบายน้ำคอนกรีตเสริมเหล็กและงานบ่อกัก หมายถึง ท่อคอนกรีตเสริมเหล็กสำหรับงานระบายน้ำ (PRECAST REINFORCED CONCRETE DRAINAGE PIPE) งานรางระบายน้ำคอนกรีตเสริมเหล็ก งานดาดคอนกรีตเสริมเหล็กรางระบายน้ำและบริเวณลาดคอสสะพาน รวมทั้งงานบ่อกักคอนกรีตเสริมเหล็ก และงานคอนกรีตเสริมเหล็กอื่นที่มีรูปแบบและลักษณะงานคล้ายคลึงกัน เช่นงานบ่อกัก (MANHOLE) ท่อร้อยสายโทรศัพท์ ท่อร้อยสายไฟฟ้า เป็นต้น

$$\text{ใช้สูตร } K = 0.35 + 0.20 \text{ It/Io} + 0.15 \text{ Ct/Co} + 0.15 \text{ Mt/Mo} + 0.15 \text{ St/So}$$

๓.๖ งานโครงสร้างคอนกรีตเสริมเหล็กและงานเชื่อมกันตลิ่ง หมายถึง สะพานคอนกรีตเสริมเหล็ก โครงสร้างฐานรากคอนกรีตเสริมเหล็กคอสะพาน (R.C.BEARING UNIT) ท่อเหลี่ยมคอนกรีตเสริมเหล็ก (R.C. BOX CULVERT) หอดังน้ำโครงสร้างคอนกรีตเสริมเหล็ก เชื่อมกันตลิ่งคอนกรีตเสริมเหล็ก ทำเทียบเรือคอนกรีตเสริมเหล็กและสิ่งก่อสร้างอื่นที่มีลักษณะคล้ายคลึงกัน

$$\text{ใช้สูตร } K = 0.30 + 0.10 \text{ It/Io} + 0.15 \text{ Ct/Co} + 0.20 \text{ Mt/Mo} + 0.25 \text{ St/So}$$

๓.๗ งานโครงสร้างเหล็ก หมายถึง สะพานเหล็กสำหรับคนเดินข้ามถนน โครงเหล็กสำหรับติดตั้งป้ายจราจรชนิดแขวนสูง เสาไฟฟ้าแรงสูง เสาวิทยุเสาโทรทัศน์ หรืองานโครงสร้างเหล็กอื่นที่มีลักษณะ คล้ายคลึงกันแต่ไม่รวมถึงงานติดตั้งเสาโครงเหล็กสายส่งของการไฟฟ้าฝ่ายผลิตแห่งประเทศไทย

$$\text{ใช้สูตร } K = 0.25 + 0.10 \text{ It/Io} + 0.05 \text{ Ct/Co} + 0.20 \text{ Mt/Mo} + 0.40 \text{ St/So}$$

หมวดที่ ๔ งานชลประทาน

๔.๕ งานคอนกรีตไม่รวมเหล็กและคอนกรีตตาดคลอง หมายถึง งานคอนกรีตเสริมเหล็กที่หักส่วนของเหล็กออกมาแยกคำนวณต่างหากของงานฝาย ทางระบายน้ำล้น หรืออาคารชลประทานประกอบของเขื่อน ซึ่งมีสัญญาแยกจ่ายเฉพาะงานคอนกรีตดังกล่าวเท่านั้น

$$\text{ใช้สูตร } K = 0.40 + 0.15 \text{ It/Io} + 0.25 \text{ Ct/Co} + 0.20 \text{ Mt/Mo}$$

ดัชนีราคาที่ใช้คำนวณตามสูตรที่ใช้กับสัญญาแบบปรับราคาได้จัดทำขึ้นโดยกระทรวงพาณิชย์

K	=	ESCALATION FACTOR
It	=	ดัชนีราคาผู้บริโภคทั่วไปของประเทศ ในเดือนที่ส่งงานแต่ละงวด
Io	=	ดัชนีราคาผู้บริโภคทั่วไปของประเทศ ในเดือนที่เสนอราคาประกวดราคา
Ct	=	ดัชนีราคาซีเมนต์ในเดือนที่ส่งงานแต่ละงวด
Co	=	ดัชนีราคาซีเมนต์ในเดือนที่เสนอราคาประกวดราคา
Mt	=	ดัชนีราคาวัสดุก่อสร้าง (ไม่รวมเหล็กและซีเมนต์) ในเดือนที่ส่งงานแต่ละงวด
Mo	=	ดัชนีราคาวัสดุก่อสร้าง (ไม่รวมเหล็กและซีเมนต์) ในเดือนที่เสนอราคาประกวดราคา
St	=	ดัชนีราคาเหล็ก ในเดือนที่ส่งงานแต่ละงวด
So	=	ดัชนีราคาเหล็ก ในเดือนที่เสนอราคาประกวดราคา
Gt	=	ดัชนีราคาเหล็กแผ่นเรียบที่ผลิตในประเทศ ในเดือนที่ส่งงานแต่ละงวด
Go	=	ดัชนีราคาเหล็กแผ่นเรียบที่ผลิตในประเทศ ในเดือนที่เสนอราคาประกวดราคา
At	=	ดัชนีราคาแอสฟัลท์ในเดือนที่ส่งงานแต่ละงวด
Ao	=	ดัชนีราคาแอสฟัลท์ในเดือนที่เสนอราคาประกวดราคา
Et	=	ดัชนีราคาเครื่องจักรกลและบริภัณฑ์ในเดือนที่ส่งงานแต่ละงวด
Eo	=	ดัชนีราคาเครื่องจักรกลและบริภัณฑ์ในเดือนที่เสนอราคาประกวดราคา
Ft	=	ดัชนีราคาน้ำมันดีเซลหมุนเร็ว ในเดือนที่ส่งงานแต่ละงวด

Fo	=	ดัชนีราคาน้ำมันดีเซลหมุนเร็ว ในเดือนที่เสนอราคาประกวดราคา
ACt	=	ดัชนีราคาท่อซีเมนต์ใยหิน ในเดือนที่ส่งงานแต่ละงวด
ACo	=	ดัชนีราคาท่อซีเมนต์ใยหิน ในเดือนที่เสนอราคาประกวดราคา
PVct	=	ดัชนีราคาท่อ PVC ในเดือนที่ส่งงานแต่ละงวด
PVCo	=	ดัชนีราคาท่อ PVC ในเดือนที่เสนอราคาประกวดราคา
GIpt	=	ดัชนีราคาท่อเหล็กอบสังกะสีในเดือนที่ส่งงานแต่ละงวด
GIpo	=	ดัชนีราคาท่อเหล็กอบสังกะสีในเดือนที่เสนอราคาประกวดราคา
PEt	=	ดัชนีราคาท่อ HYDENSITY POLYETHYLENE ในเดือนที่ส่งงานแต่ละงวด
PEo	=	ดัชนีราคาท่อ HYDENSITY POLYETHYLENE ในเดือนที่เสนอราคาประกวดราคา
Wt	=	ดัชนีราคาสายไฟฟ้า ในเดือนที่ส่งงานแต่ละงวด
Wo	=	ดัชนีราคาสายไฟฟ้า ในเดือนที่เสนอราคาประกวดราคา

วิธีการคำนวณที่ใช้กับสัญญาแบบปรับราคาได้

๑. การคำนวณค่า K จากสูตร ตามลักษณะงานนั้นๆ ให้ใช้ตัวเลขดัชนีราคาวัสดุก่อสร้างของกระทรวงพาณิชย์ โดยใช้ฐานของปี ๒๕๓๐ เป็นเกณฑ์ในการคำนวณ

๒. การคำนวณค่า K สำหรับกรณีที่มีงานก่อสร้างหลายประเภทรวมอยู่ในสัญญาเดียวกันจะต้องแยกค่างานก่อสร้างแต่ละประเภทให้ชัดเจนตามลักษณะของงานนั้น และให้สอดคล้องกับสูตรที่ได้กำหนดไว้

๓. การคำนวณค่า K กำหนดให้ใช้ทศนิยม ๓ ตำแหน่งทุกขั้นตอน โดยไม่มีการปัดเศษและกำหนดให้ทำเลขสัมพันธ์ (เปรียบเทียบ) ให้เป็นผลสำเร็จก่อน แล้วจึงนำผลลัพธ์ไปคูณกับตัวเลขคงที่หน้าเลขสัมพันธ์นั้น

๔. ให้พิจารณาเงินเพิ่มหรือลดราคาค่างาน จากราคาที่ผู้รับจ้างทำสัญญาตกลงกับผู้ว่าจ้าง เมื่อค่า K ตามสูตรสำหรับงานก่อสร้างนั้นๆ ในเดือนที่ส่งมอบงานมีค่าเปลี่ยนแปลงไปจากค่า K ในเดือนเสนอราคาประกวดราคามากกว่า ๔ % ขึ้นไป โดยนำเฉพาะส่วนที่เกิน ๔ % มาคำนวณปรับเพิ่มหรือลดค่าแล้วแต่กรณี (โดยไม่คิด ๔ % แรกให้)

๕. ในกรณีที่ผู้รับจ้าง ไม่สามารถทำการก่อสร้างให้แล้วเสร็จ ตามระยะเวลาในสัญญา โดยเป็นความผิดของผู้รับจ้าง ค่า K ตามสูตรต่าง ๆ ที่จะนำมาใช้ในการคำนวณค่างาน ให้ใช้ค่า K ของเดือนสุดท้ายตามอายุสัญญา หรือค่า K ของเดือนที่ส่งมอบงานจริง แล้วแต่ที่ว่าค่า K ตัวใดจะมีค่าน้อยกว่า

๖. การจ่ายเงินแต่ละงวด ให้จ่ายค่าจ้าง งานที่ผู้รับจ้างทำได้แต่ละงวด ตามสัญญาไปก่อน ส่วนค่า งานเพิ่มหรือค่างานลดลง ซึ่งจะคำนวณได้ต่อเมื่อทราบดัชนีราคาวัสดุก่อสร้าง ซึ่งนำมาคำนวณหาค่า K ของเดือนที่ส่งมอบงานงวดนั้น ๆ เป็นที่แน่นอนแล้ว เมื่อคำนวณเงินเพิ่มได้ให้ขอทำความตกลงเรื่องการเงินกับสำนักงบประมาณ

เอกสารแนบท้ายสัญญา

๒.๖ ผนวก ๖

รายงานและเงื่อนไขที่ผู้รับจ้างต้องรับผิดชอบในความชำรุด
บกพร่องของงานจ้างหรือความเสียหายภายในกำหนดเวลา



รายงานและเงื่อนไขที่ผู้รับจ้างต้องรับผิดชอบในความชำรุดบกพร่องของงานจ้าง
หรือความเสียหายภายในกำหนดเวลา

๑. ภายในกำหนด ๒ ปี

ผู้รับจ้างซึ่งได้ทำสัญญาจ้างกับกรมทางหลวง จะต้องรับประกันความชำรุดบกพร่องของงานจ้าง
ตามเงื่อนไขที่กำหนดภายในระยะเวลาไม่น้อยกว่า ๒ ปี นับถัดจากวันที่กรมทางหลวงได้รับมอบงาน

เอกสารแนบท้ายสัญญา

๒.๗ ผนวก ๗

เอกสารของบริษัท ฯ

หนังสือมอบอำนาจ

ทำที่ บริษัท ไอ - สมาร์ท 8 จำกัด
วันที่ 14 เดือน ธันวาคม พ.ศ. 2565

โดยหนังสือฉบับนี้ บริษัท ไอ-สมาร์ท 8 จำกัด สำนักงานตั้งอยู่เลขที่ 413/22 ซอยสุขุมวิท 101/1 ถนนสุขุมวิท
แขวงบางจาก เขตพระโขนง กรุงเทพมหานคร 10260 โดยนางสาวภัทรญา อังคะเดชาชาติเป็นกรรมการผู้มีอำนาจลงนาม
ผูกพันนิติบุคคลปรากฏตามหนังสือรับรองของสำนักงานทะเบียนหุ้นส่วนบริษัทขอมอบอำนาจให้ นางสาวสายรุ้ง สุวรรณจันทร์
อายุ 34 ปี ถือบัตรประจำตัวประชาชนเลขที่ 1.6605.00093.67.1 หรือถือบัตรอื่นๆ (ระบุ)
ออกให้ ณ อำเภอคงเจริญ วันที่ออกบัตร 17 ก.ย. 2559 วันหมดอายุ 27 ก.ย. 2567
อยู่บ้านเลขที่ 27 หมู่ที่ 6 ตรอก/ซอย ถนน แขวง (ตำบล) สำนักขุนเณร
เขต (อำเภอ) คงเจริญ จังหวัด พิจิตร หมายเลขโทรศัพท์ 086-0899551 ผู้มีอำนาจในการ
เซ็นสัญญางานเพิ่มประสิทธิภาพระบบแรงดันรถไมเขาสถาณิตรตรวจสอบน้ำหนักพยุหะคีรี (ขาออก) จ.นครสวรรค์
.....
..... แทนข้าพเจ้าได้จนสำเร็จ

การใดที่ผู้รับมอบอำนาจได้กระทำในขอบเขตการมอบอำนาจดังกล่าวนี้ บริษัทฯ ขอรับผิดชอบเสมือนหนึ่งได้กระทำการด้วย
ตนเองทุก ประการ เพื่อเป็นหลักฐาน ผู้มอบอำนาจได้ลงนามไว้ข้างท้ายหนังสือนี้ต่อหน้าพยาน ณ วันเดือนปี ดังระบุไว้ข้างต้น

บริษัท ไอ-สมาร์ท 8 จำกัด
I-SMART
I-SMART 8 CO., LTD.



ลงชื่อ นางสาวภัทรญา อังคะเดชาชาติ ผู้มอบอำนาจ
(นางสาวภัทรญา อังคะเดชาชาติ)

ลงชื่อ นางสาวสายรุ้ง สุวรรณจันทร์ ผู้รับมอบอำนาจ
(นางสาวสายรุ้ง สุวรรณจันทร์)

ลงชื่อ นางสาวกาญจนารัช คงสุข พยาน
(นางสาวกาญจนารัช คงสุข)

ลงชื่อ นายอนันต กุลวงค์ พยาน
(นายอนันต กุลวงค์)

อนุมัติ

(นายอลงกรณ์ พรหมศิลป์) **I-SMART**
ผู้อำนวยการสำนักงานควบคุมน้ำหนักยานพาหนะ
I-SMART 8 จำกัด
I-SMART 8 CO., LTD.

บัตรประจำตัวประชาชน Thai National ID Card
 เลขประจำตัวประชาชน Identification Number 1 6605 00093 67 1

ชื่อตัวและชื่อสกุล น.ส. สายรุ้ง สุวรรณจันทร์
 Name Miss Sairung
 Last name Suwannachan
 เกิดวันที่ 28 ก.ย. 2531
 Date of Birth 28 Sep. 1988
 ศาสนา พุทธ

ที่อยู่ 27 หมู่ที่ 6 ต.สามกวางใน อ.เมือง จ.พิจิตร
 17 ก.ย. 2559 วันออกบัตร
 17 Sep. 2016 Date of Issue

(เจ้าพนักงานสอบสวน) เจ้าพนักงานสอบสวน
 27 ก.ย. 2567 วันบัตรหมดอายุ
 27 Sep. 2024 Date of Expiry 1012-02-09170917

#ใช้สำหรับรับมอบอำนาจเช่นสัญญา...
 ... (ตามออก) จ.นครสวรรค์ เท่านั้น #

9
 ภัทราพร ช่าง
 ก.



บัตรประจำตัวประชาชน Thai National ID Card
 เลขประจำตัวประชาชน 3 3599 00103 69 8
 Identification Number

ชื่อตัวและชื่อสกุล น.ส. ภัทรญา อังคะเดชาชาติ
 Name Miss Patraya

ชื่อตัวและชื่อสกุล น.ส. ภัทรญา อังคะเดชาชาติ
 Last name Angkadechachai

เกิดวันที่ 20 ม.ค. 2524
 Date of Birth 20 Jan. 1981

ศาสนา พุทธ

ที่อยู่ 29 ซ.สุขุมวิท 95/1 แขวงบางจาก
 เขตพระโขนง กรุงเทพมหานคร

8 ก.พ. 2565
 วันอนุมัติ 19 ม.ค. 2574

1 Feb. 2022
 Date of Issue (นายพนารม จงจิระ) วันเดือนหมดอายุ 19 Jan. 2631

เจ้าพนักงานสอบประวัติ
 Date of Expiry 1009-03-02080921



#ใช้สำหรับมอบอำนาจเงินสัญญางานเพื่อ... สอนบ้านักพฤษศรี(ขาออก) จ.นครสวรรค์ เท่านั้น #

 บริษัท ไอ-สมาร์ท 8 จำกัด
I-SMART
 I-SMART 8 CO., LTD.

ที่ E10091220500185



สำนักงานทะเบียนหุ้นส่วนบริษัทกลาง
กรมพัฒนาธุรกิจการค้า กระทรวงพาณิชย์

หนังสือรับรอง

ขอรับรองว่าบริษัทนี้ ได้จดทะเบียนเป็นนิติบุคคล ตามประมวลกฎหมายแพ่งและพาณิชย์
เมื่อวันที่ 6 สิงหาคม 2556 ทะเบียนนิติบุคคลเลขที่ 0105556124310

ปรากฏข้อความในรายการตามเอกสารทะเบียนนิติบุคคล ณ วันออกหนังสือนี้ ดังนี้

1. ชื่อบริษัท บริษัท ไอ-สมาร์ต 8 จำกัด
2. กรรมการของบริษัทมี 1 คน ตามรายชื่อดังต่อไปนี้
 1. นางสาวภัทรญา อังคะเดชาชาติ/
3. จำนวนหรือชื่อกรรมการซึ่งลงชื่อผูกพันบริษัทได้คือ นางสาวภัทรญา อังคะเดชาชาติ
ลงลายมือชื่อและประทับตราสำคัญของบริษัท/
- 4.ทุนจดทะเบียน 5,000,000.00 บาท / ห้าล้านบาทถ้วน/
5. สำนักงานแห่งใหญ่ ตั้งอยู่เลขที่ 413/22 ซอยสุขุมวิท 101/1 ถนนสุขุมวิท แขวงบางจาก เขตพระโขนง กรุงเทพมหานคร/
6. วัตถุประสงค์ของบริษัทมี 35 ข้อ ดังปรากฏในสำเนาเอกสารแนบท้ายหนังสือรับรองนี้ จำนวน 3 แผ่น โดยมีลายมือชื่อนายทะเบียนซึ่งรับรองเอกสารเป็นสำคัญ

บริษัท ไอ-สมาร์ต 8 จำกัด
I-SMART
I-SMART 8 CO., LTD.

นางสาวภัทรญา อังคะเดชาชาติ

ออกให้ ณ วันที่ 27 เดือน ตุลาคม พ.ศ. 2565

(นางสาวกรชนก ชาญะเขี้ยวอภิกิจ)

นายทะเบียน

บริษัท ไอ-สมาร์ต 8 จำกัด
I-SMART
I-SMART 8 CO., LTD.

คำเตือน : หนังสือรับรองฉบับนี้พิมพ์ออกจากต้นฉบับที่เป็นไฟล์อิเล็กทรอนิกส์ การสั่งพิมพ์ถือเป็นสำเนาเอกสาร



กรมพัฒนาธุรกิจการค้า กระทรวงพาณิชย์
Department of Business Development
Ministry of Commerce

ก้าวล้ำนำธุรกิจ
สู่ยุคดิจิทัล

Leading Business
Towards Digital
Transformation



หนังสือรับรองฉบับนี้สร้างในรูปแบบไฟล์อิเล็กทรอนิกส์ ผู้ใช้ควรตรวจสอบข้อความที่ปรากฏในหนังสือรับรองฉบับนี้ทุกครั้ง
สามารถตรวจสอบภายในระบบผ่านทาง QR Code และเว็บไซต์กรม (www.dbd.go.th) ได้ไม่เกิน 90 วัน
นับจากวันที่ออกหนังสือรับรอง

Ref:E6510091220500185

ออกให้ ณ วันที่ : 2022-10-27 T09:03:48+0700

1/5



ที่ E10091220500185

สำนักงานทะเบียนหุ้นส่วนบริษัทกลาง
กรมพัฒนาธุรกิจการค้า กระทรวงพาณิชย์

หนังสือรับรอง

ข้อควรทราบ ประกอบหนังสือรับรอง ฉบับที่ E10091220500185

1. นิติบุคคลนี้ได้ส่งงบการเงินปี 2564
2. หนังสือนี้รับรองเฉพาะข้อความที่ห้าง/บริษัทได้นำมาจากทะเบียนไว้เพื่อผลทางกฎหมายเท่านั้น ข้อเท็จจริงเป็นสิ่งที่ควรหาไว้พิจารณาฐานะ
3. นายทะเบียนอาจเพิกถอนการจดทะเบียน ถ้าปรากฏว่าข้อความอันเป็นสาระสำคัญของจดทะเบียน ไม่ถูกต้อง หรือเป็นเท็จ

บริษัท ไอ-สมาร์ท 8 จำกัด
I-SMART
I-SMART 8 CO., LTD.

วิมล อนุพรวิ

บริษัท ไอ-สมาร์ท 8 จำกัด
I-SMART
I-SMART 8 CO., LTD.



กรมพัฒนาธุรกิจการค้า กระทรวงพาณิชย์
Department of Business Development
Ministry of Commerce

ก้าวล้ำธุรกิจ
สู่ยุคดิจิทัล

Leading Business
Towards Digital
Transformation



หนังสือรับรองฉบับนี้สร้างในรูปแบบไฟล์อิเล็กทรอนิกส์ ผู้ใช้ควรตรวจสอบข้อควรทราบท้ายหนังสือรับรองฉบับนี้ทุกครั้ง
สามารถตรวจสอบภายในระบบผ่านทาง QR Code และเว็บไซต์กรม (www.dbd.go.th) ได้ไม่เกิน 90 วัน
นับจากวันที่ออกหนังสือรับรอง

Ref:E6510091220500185

ออกให้ ณ วันที่ : 2022-10-27 T09:03:48+0700

2/5

ว.2

รายละเอียดวัตถุประสงค์

วัตถุประสงค์ทั่วไป

- (1) ซื้อ จัดหา รับ เช่า เช่าซื้อ ถือกรรมสิทธิ์ ครอบครอง ปรับปรุง ใช้ และการจัดการโดยประการอื่น ซึ่งทรัพย์สินใดๆ ตลอดจนดอกผลของทรัพย์สินนั้น
- (2) ขาย โอน จำนอง จำนำ แลกเปลี่ยน และจำหน่ายทรัพย์สินโดยประการอื่น
- (3) เป็นนายหน้า ตัวแทน ตัวแทนค่าต่างในกิจการและธุรกิจทุกประเภท เว้นแต่ในธุรกิจประกันภัย การหาสมาชิกให้สมาคม และการค้าหลักทรัพย์
- (4) กู้ยืมเงิน เบิกเงินเกินบัญชีจากธนาคาร นิติบุคคล หรือสถาบันการเงินอื่น และให้กู้ยืมเงินหรือให้เครดิตด้วยวิธีการอื่น โดยจะมีหลักประกันหรือไม่ก็ตาม รวมทั้งการรับ ออก โอน และสลักหลังตัวเงิน หรือตราสารที่เปลี่ยนมือได้อย่างอื่น เว้นแต่ในธุรกิจธนาคาร ธุรกิจเงินทุน และธุรกิจเครดิตฟองซิเอร์
- (5) ทำการจัดตั้งสำนักงานสาขาหรือแต่งตั้งตัวแทน ทั้งภายในและภายนอกประเทศ
- (6) เข้าเป็นหุ้นส่วนจำกัดความรับผิดชอบในหุ้นส่วนจำกัด เป็นผู้ถือหุ้นในบริษัทจำกัด และบริษัทมหาชนจำกัด

วัตถุประสงค์ประกอบธุรกิจบริการ

- (7) ประกอบกิจการรับเหมาก่อสร้างอาคาร อาคารพาณิชย์ อาคารที่พักอาศัย สถานที่ทำการ ถนน สะพาน เขื่อน อุโมงค์ และงานก่อสร้างอย่างอื่นทุกชนิด รวมทั้งรับทำงานโยธาทุกประเภท
 - (8) ประกอบกิจการโรงแรม ภัตตาคาร บาร์ ไนท์คลับ
 - (9) ประกอบกิจการขนส่งและขนถ่ายสินค้า และคนโดยสารทั้งทางบก ทางน้ำ ทางอากาศ ทั้งภายในประเทศ และระหว่างประเทศ รวมทั้งรับบริการนำของออกจากการท่าเรือตามพิธีศุลกากรและการจัดระวางการขนส่งทุกชนิด
 - (10) ประกอบกิจการบริการจัดเก็บ รวบรวม จัดทำ จัดพิมพ์และเผยแพร่สถิติ ข้อมูลในทางเกษตรกรรม อุตสาหกรรม พาณิชยกรรม การเงิน การตลาด รวมทั้งวิเคราะห์และประเมินผลในการดำเนินธุรกิจ
 - (11) ประกอบกิจการบริการทางด้านกฎหมาย ทางบัญชี ทางวิศวกรรม ทางสถาปัตยกรรม รวมทั้งกิจการโฆษณา
 - (12) ประกอบธุรกิจบริการรับค้าประกันหนีสิน ความรับผิด และการปฏิบัติตามสัญญาของบุคคลอื่น รวมทั้งรับบริการค้าประกันบุคคล ซึ่งเดินทางเข้ามาในประเทศหรือเดินทางออกไปต่างประเทศตามกฎหมายว่าด้วยคนเข้าเมือง กฎหมายว่าด้วยภาษีอากร และกฎหมายอื่น
 - (13) ประกอบธุรกิจบริการรับเป็นที่ปรึกษาและให้คำแนะนำปัญหาเกี่ยวกับด้านบริหารงานพาณิชยกรรม อุตสาหกรรม รวมทั้งปัญหาการผลิตการตลาดและจัดจำหน่าย
 - (14) ประกอบธุรกิจบริการรับเป็นผู้จัดการและดูแลผลประโยชน์ เก็บผลประโยชน์และจัดการทรัพย์สินให้บุคคลอื่น
 - (15) ประกอบกิจการโรงพยาบาลเอกชน สถานพยาบาล ปรึกษาคนไข้และผู้ป่วยเจ็บ
- รับทำการฝึกสอนและอบรมทางด้านวิชาการเกี่ยวกับการแพทย์ การอนามัย
- (16) ประกอบกิจการจัดสร้างและจัดจำหน่ายภาพยนตร์ โรงภาพยนตร์ และโรงมหรสพอื่น สถานที่พักตากอากาศ สนามกีฬา สระว่ายน้ำ โบว์ลิ่ง
 - (17) ประกอบกิจการให้บริการซ่อมแซม บำรุงรักษา ตรวจสอบ ยัดฉีด พ่นน้ำยากันสนิมสำหรับยานพาหนะทุกประเภท
- รวมทั้งบริการติดตั้ง ตรวจสอบ และแก้ไขอุปกรณ์ ป้องกันวินาศภัยทุกประเภท
- (18) ประกอบกิจการซักรีดเสื้อผ้า ตัดผม แต่งผม เสริมสวย
 - (19) ประกอบกิจการรับจ้างถ่ายรูป ล้างอัด ขยายรูป รวมทั้งเอกสาร
 - (20) ประกอบกิจการสถานบริการอาบอบนวด
 - (21) ประกอบกิจการประมวลเพื่อรับจ้างทำของ ตามวัตถุประสงค์ทั้งหมด ให้แก่บุคคล คณะบุคคล นิติบุคคล ส่วนราชการ และองค์การของรัฐ

บริษัท ไอ-สมาร์ต 8 จำกัด
I-SMART 8 CO., LTD.

บริษัท ไอ-สมาร์ต 8 จำกัด
I-SMART 8 CO., LTD.



วัตถุประสงค์ของ พิมพ์พิมพ์/บริษัท นี้ มี.....35.....ข้อ ดังนี้

(22) ..ประกอบกิจการค้า เครื่องสำอาง อุปกรณ์เครื่องมือ และเครื่องใช้เสริมความงาม

(23) ประกอบกิจการค้า เม็ดพลาสติก หรือสิ่งอื่นซึ่งมีลักษณะคล้ายคลึงกัน ทั้งที่อยู่ในสภาพวัตถุดิบ หรือสำเร็จรูป

(24) ประกอบกิจการค้า ผัก ผลไม้บ่มหรือ เครื่องดื่ม น้ำดื่ม น้ำแร่ น้ำผลไม้ สุรา เบียร์ อาหารสด อาหารแห้ง อาหารสำเร็จรูป อาหารทะเลบรรจุกระป๋อง เครื่องกระป๋อง น้ำตาล อาหารสัตว์ และเครื่องบริโภคอื่น

(25) ประกอบกิจการค้า เครื่องเคหภัณฑ์ เครื่องเรือน เครื่องแก้ว ตู้เย็น เครื่องปรับอากาศ พัดลม เครื่องดูดอากาศ เตาไรต์ไฟฟ้า เครื่องทำความร้อน เครื่องทำความเย็น เครื่องครัว เตาอบไมโครเวฟ รวมทั้งอะไหล่ และอุปกรณ์ของสินค้าดังกล่าว

(26) ประกอบกิจการค้า เครื่องจักร เครื่องยนต์ เครื่องมือกล ยานพาหนะ เครื่องสูบน้ำ เครื่องเหล็ก เครื่องทองแดง เครื่องทองเหลือง และเครื่องกำจัดขยะ

(27) ประกอบกิจการค้า วัสดุก่อสร้าง อุปกรณ์และเครื่องมือใช้ในการก่อสร้าง เครื่องมือช่างทุกประเภท สี เครื่องมือทาสี เครื่องตกแต่งอาคาร เครื่องเฟอร์นิเจอร์ เครื่องสุขภัณฑ์ อุปกรณ์ประปา รวมทั้งอะไหล่ และอุปกรณ์ของสินค้าดังกล่าว

(28) ประกอบกิจการค้า ผ้าทอจากใยสังเคราะห์ เส้นด้ายยืด เครื่องนุ่งห่ม เสื้อผ้าสำเร็จรูป เครื่องแต่งกาย เครื่องประดับกาย ถุงเท้า เครื่องหนัง รองเท้า กระเป๋า สิ่งทอ อุปกรณ์การเล่นกีฬา

(29) ประกอบกิจการค้า น้ำมันเชื้อเพลิง ถ่านหิน ผลิตภัณฑ์อย่างอื่นที่ก่อให้เกิดพลังงาน และสถานีบริการน้ำมัน

(30) ประกอบกิจการค้า อุปกรณ์เครื่องใช้ไฟฟ้า อิเล็กทรอนิกส์ อุปกรณ์สื่อสาร และไอทีสารสนเทศ รวมทั้งรับจ้างเหมาก่อสร้าง ติดตั้ง ออกแบบ ให้คำปรึกษางานทางด้านวิศวกรรม ให้บริการซ่อมบำรุง และดูแลรักษา

(31) ตั้งเข้ามาจำหน่ายในประเทศ และส่งออกไปจำหน่ายต่างประเทศ ซึ่งสินค้าตามที่กำหนดไว้ในวัตถุประสงค์

(32) ทำการประมูลเพื่อขายสินค้าตามวัตถุประสงค์ให้แก่บุคคล คณะบุคคล นิติบุคคล ส่วนราชการและองค์การของรัฐทั้งภายในและภายนอกประเทศ

บริษัท ไอ-สมาร์ท 8 จำกัด
I-SMART
I-SMART 8 CO., LTD.
พิมพ์ พิมพ์

พิมพ์ พิมพ์

บริษัท ไอ-สมาร์ท 8 จำกัด
I-SMART
I-SMART 8 CO., LTD.



วัตถุประสงค์ของ พนักงาน/บริษัท นี้ มี..... 35..... ข้อ ดังนี้

(33) ประกอบกิจการเป็นผู้ขาย ผลิต นำเข้า ส่งออก พัฒนา รับเหมาติดตั้ง ก่อสร้าง ซ่อมแซมบำรุง ตัวแทนจำหน่าย ให้คำปรึกษา System Integrator ทั้งในส่วนของ hardware และ software สำหรับสถานีตรวจสอบน้ำหนัก ระบบเก็บข้อมูลเกี่ยวกับจราจรและขนส่งต่างๆ เครื่องชั่งน้ำหนักทุกประเภท ระบบเก็บข้อมูลที่จอดรถ ระบบตรวจสอบขนาดรถทุกชนิด ระบบควบคุมสัญญาณไฟจราจร ไฟฟ้าแสงสว่าง อุปกรณ์อำนวยความสะดวกบนทางหลวง อุปกรณ์กำแพงกันเสียงทุกชนิด ระบบเทคโนโลยีต่างๆ บนถนน รวมทั้งผลิตภัณฑ์และระบบที่เกี่ยวข้อง และก่อสร้างจุกจอกพิภพทุกชนิด

(34) ประกอบกิจการเป็นผู้ขาย ผลิต นำเข้า ส่งออก พัฒนา รับเหมาติดตั้ง ก่อสร้าง ซ่อมแซมบำรุง ตัวแทนจำหน่าย ให้คำปรึกษา System Integrator ทั้งในส่วนของ hardware และ software สำหรับระบบกล้องโทรทัศน์วงจรปิดทุกประเภท ระบบรักษาความปลอดภัยแบบอิเล็กทรอนิกส์ทุกประเภท ระบบประกาศเสียงและชุดประชุม อุปกรณ์โสตทัศนอุปกรณ์ ระบบสื่อสารเครือข่ายทุกประเภท อุปกรณ์ระบุตำแหน่งและพิกัดทุกประเภท ระบบอ่านป้ายทะเบียน อุปกรณ์จอป้ายแสดงผลแบบ LED ทุกประเภท ระบบจับเวลาและเครื่องกีฬาทุกประเภท สายไฟฟ้าและสายสัญญาณทุกประเภท รวมทั้งผลิตภัณฑ์และระบบที่เกี่ยวข้อง

(35) ประกอบกิจการเป็นผู้รับจ้างเหมาปรับปรุงภูมิทัศน์ ถากป่าขุดต่อ ติดตั้งกิ่งไม้และต้นไม้ ตัดหญ้า ขุดลอกขุดคลอง ทาสีตีเส้นจราจร ติดตั้งเสาและป้ายจราจร จัดหาบุคลากรปฏิบัติงานตามวัตถุประสงค์ทั้งหมด รวมทั้งกิจการที่เกี่ยวข้อง

บริษัท ไอ-สมาร์ท 8 จำกัด
I-SMART
I-SMART 8 CO., LTD.
[Handwritten signature]

I-SMART จำกัด
I-SMART 8 CO., LTD.





แบบแจ้งเลขที่ ๐๐๐๘๑๘๑๘/๒๕๖๕

หลักฐานการแจ้งการประกอบธุรกิจ

กองช่างตวงวัด

วันที่ ๘ สิงหาคม ๒๕๖๕

หลักฐานการแจ้งการประกอบธุรกิจนี้ออกให้เพื่อแสดงว่า

บริษัท ไอ-สมาร์ท ๘ จำกัด

ประกอบกิจการ	ชาย
เครื่อง	เครื่องช่าง
ชนิด	ทุกชนิด

ตามหนังสือรับรองประกอบธุรกิจเลขที่ ๐๐๐๑๒๖๕๒/๒๕๖๐

สถานที่ประกอบการตั้งอยู่เลขที่ ๔๑๓/๒๒ ซอยสุขุมวิท ๑๐๑/๑ ถนนสุขุมวิท
แขวงบางจาก เขตพระโขนง
กรุงเทพมหานคร

ได้มาแจ้งการประกอบธุรกิจรอบปี ๒๕๖๕ ต่อพนักงานเจ้าหน้าที่ ตามพระราชบัญญัติมาตราช่างตวงวัด
พ.ศ. ๒๕๔๒ และแก้ไขเพิ่มเติมแล้ว

(อ้างอิงใบเสร็จเลขที่ เล่มที่ ลงวันที่ ๘ สิงหาคม ๒๕๖๕)

ทั้งนี้ ผู้ประกอบธุรกิจตามหนังสือรับรองการประกอบธุรกิจข้างต้น ประกอบธุรกิจดังกล่าวได้ ถึงวันที่
๓๑ สิงหาคม ๒๕๖๖

บริษัท ไอ-สมาร์ท 8 จำกัด
SMART
I-SMART 8 CO., LTD.

วิมล วัฒนศิริ



(นางสาววิภากร พัทธกลุส)

ผู้อำนวยการกลุ่มการประกอบธุรกิจช่างตวงวัด

พนักงานเจ้าหน้าที่

คำเตือน ผู้ประกอบธุรกิจต้องชำระค่าธรรมเนียมในการประกอบธุรกิจภายในสามสิบวันก่อนวัน ครบรอบปี
การประกอบธุรกิจ (ยกเว้น การประกอบธุรกิจขายเครื่องช่างตวงวัดไม่ต้องชำระค่าธรรมเนียม)

บริษัท ไอ-สมาร์ท 8 จำกัด
SMART
I-SMART 8 CO., LTD.

เลขประจำตัวผู้เสียภาษีอากร

0-1055-56124-31-0



กรมสรรพากร

ภ.พ.20

ใบทะเบียนภาษีมูลค่าเพิ่ม

ชื่อผู้ประกอบการ บริษัท. 1๑-สมวารท. 8. จำกัด

ชื่อสถานประกอบการ บริษัท. 1๑-สมวารท. 8. จำกัด

เป็น สำนักงานใหญ่ สาขาที่

ตั้งอยู่ อาคาร ห้องเลขที่

หมู่บ้าน เลขที่ 413/22

หมู่ที่ ตรอก/ซอย อำเภอ/เขต ถนน สุขุมวิท

ตำบล/แขวง ม่วงสามอี รหัสไปรษณีย์ 10260

จังหวัด กรุงเทพมหานคร โทรศัพท์

วันที่ให้เป็นผู้ประกอบการจดทะเบียน ๕.๑.๕๕๕๕

ออกให้เมื่อวันที่ ๒๒ ส.ค. ๒๕๕๕

ผู้ออกทะเบียน (นายธรรมกรณ์ บังวิภาส)

ตำแหน่ง (สรรพากรพื้นที่กรุงเทพมหานคร ๑๕)

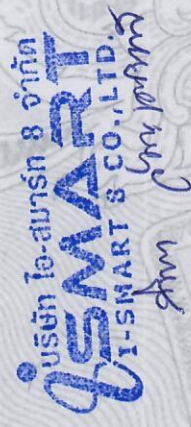

บริษัท ไอ-สมาร์ท 8 จำกัด
I-SMART 8 CO., LTD.

ใบทะเบียนภาษีมูลค่าเพิ่มนี้ใช้ได้ตามผู้ประกอบการ และเฉพาะผู้ประกอบการที่ระบุไว้เท่านั้น และต้องแสดงไว้ ณ ที่เปิดเผยซึ่งได้แจ้งไว้ในสถานประกอบการ
เป็นรายการประกอบการ มีอายุขัย ๕ ปี หรือจะต่ออายุก็ได้ในคราวเดียวกัน หากดำเนินการต่ออายุ จะต้องชำระค่าธรรมเนียมตามที่กำหนดไว้

0775399

02015000-25590728-1-77-000001

ภพ09-02015000-02015090-1-77-25590728-0-0-0162-00

02015000



Date: 15 November 2022

Bidding Committee
The Department of Highways (DOH) Sri
Ayutthaya Road,
Ratchathevi, Bangkok 10400 Thailand

Ref.: Weigh in Motion (WIM) Department of Highways

To: Whom It May Concern;

Intercomp Company is pleased to appoint I-SMART 8 CO.,LTD. located at 413/22 Soi Sukhumvit 101/1, Sukhumvit Rd, Bangjak, Prakanong, Bangkok, 10260, Thailand as an authorized distributor for our products in Thailand. Intercomp Company will support I-Smart 8 CO.,LTD. on the sales & technicals of our products and confirm to keep the spare parts at least 3 years for the Department of Highways.

This authorization is in effect for one (1) year from the date stated above and will be renewed by mutual written agreement.

Should you have further enquiry, please do not hesitate to contact the undersigned.

Yours faithfully,

Alvin Ang
Sales & Technical Representative (Asia)

บริษัท ไอ-สมาร์ต 8 จำกัด
I-SMART
I-SMART 8 CO.,LTD.

Intercomp Company
3839 County Road 116 • Medina, MN 55340 USA
Worldwide: +1-763-476-2531 • 800-328-3336
E-mail: info@intercompco.com
www.intercompcompany.com

บริษัท ไอ-สมาร์ต 8 จำกัด
I-SMART
I-SMART 8 CO.,LTD.



15 November 2022

Ref. No: FLIRITS-RT202211405

Letter of Authorization

Bidding Committee
The Department of Highways (DOH)
Sri Ayutthaya Road, Ratchathevi, Bangkok 10400 Thailand

Image Processing System (ImPS)
The Office of Traffic Weight Control

To Whom It May Concern;

FLIR ITS is pleased to appoint **I-SMART 8 CO., LTD.** located at 413/22 SOI SUKHUMVIT 101/1, SUKHUMVIT ROAD, BANGJAK, PRAKANONG, BANGKOK, THAILAND 10260, as the authorized distributor for our products in Thailand.

FLIR ITS will support **I-SMART 8 CO., LTD.** on technical, install, maintenance of our products and confirm to keep the spare parts at least Three (3) years for the Department of Highways.

Should you have further enquiry, please do not hesitate to contact the undersigned.

Yours faithfully,

Ronnie Tan
International Business Development Manager
FLIR Intelligent Transportation Systems (ITS)
Mobile: +65 9747 7600
Email: ronnie.tan@flir.com

บริษัท ไอ-สมาร์ต 8 จำกัด
I-SMART
I-SMART 8 CO., LTD.

สำนักงาน
办事处
OFFICE

สาขาสุโขมวิท 101

ธนาคารกสิกรไทย
开泰银行 KASIKORNBANK



เลขที่บัญชี
帐户号码
A/C NO.

648-2-10070-6

ชื่อ 帐户名称 NAME

บจก. ไอ-สมาร์ท 8

บริษัท ไอ-สมาร์ท 8 จำกัด
I-SMART
I-SMART 8 CO., LTD.

สม *สม*

bb

บริษัท ไอ-สมาร์ท 8 จำกัด
I-SMART
I-SMART 8 CO., LTD.



หนังสือค้ำประกัน

(หลักประกันสัญญาจ้าง)

เลขที่ 100058610679

วันที่ 14 เดือน ธันวาคม พ.ศ. 2565

ข้าพเจ้า บริษัท ธนาคารกสิกรไทย จำกัด (มหาชน) สาขาสุขุมวิท 101 สำนักงานตั้งอยู่เลขที่ 3001 ถนนสุขุมวิท แขวง บางจาก เขตพระโขนง จังหวัดกรุงเทพมหานคร โดย นางสาว กาญจนา บุญพา 6312 และ นางสาว เจศิณี กาลกุล 3785 ผู้มีอำนาจ ลงนามผูกพันธนาคาร ขอทำหนังสือค้ำประกันฉบับนี้ไว้ต่อ กรมทางหลวง ซึ่งต่อไปนี้เรียกว่า "ผู้ว่าจ้าง" ดังมีข้อความต่อไปนี้

1. ตามที่ บริษัท ไอ-สมาร์ท 8 จำกัด ซึ่งต่อไปนี้เรียกว่า "ผู้รับจ้าง" ได้ทำสัญญาจ้าง งานเพิ่มประสิทธิภาพระบบแจ้งเตือนรถไม่เข้าสถานีตรวจสอบน้ำหนักพหุหะคีรี (ขาออก) จังหวัดนครสวรรค์ กับผู้ว่าจ้าง ตามสัญญาเลขที่ สคน.๑-71/2566 ลง วันที่ 14 เดือน ธันวาคม พ.ศ. 2565 ซึ่งผู้รับจ้างต้องวางหลักประกันการปฏิบัติตามสัญญาต่อผู้ว่าจ้าง เป็นจำนวนเงิน 917,400.00 บาท (เก้าแสนหนึ่งหมื่นเจ็ดพันสี่ร้อยบาทถ้วน) ซึ่งเท่ากับร้อยละ ห้า (5%) ของมูลค่าทั้งหมดของสัญญา

ข้าพเจ้ายินยอมผูกพันตนโดยไม่มีเงื่อนไขที่จะค้ำประกันในการชำระเงินให้ตามสิทธิเรียกร้องของผู้ว่าจ้าง จำนวนไม่เกิน 917,400.00 บาท (เก้าแสนหนึ่งหมื่นเจ็ดพันสี่ร้อยบาทถ้วน) ในฐานะเป็นลูกหนี้ร่วม ในกรณีที่ผู้รับจ้างก่อให้เกิดความเสียหายใดๆ หรือต้องชำระค่าปรับ หรือค่าใช้จ่ายใดๆ หรือผู้รับจ้างมิได้ปฏิบัติตามภาระหน้าที่ใดๆ ที่กำหนดในสัญญาดังกล่าวข้างต้น ทั้งนี้ โดยผู้ว่าจ้างไม่จำเป็นต้องเรียกร้องให้ผู้รับจ้างชำระหนี้ดังกล่าว

2. หนังสือค้ำประกันนี้มีผลใช้บังคับตั้งแต่วันที่ 14 เดือน ธันวาคม พ.ศ. 2565 ถึงวันที่ จนกว่าจะหมดภาระผูกพัน และข้าพเจ้าจะไม่เพิกถอนการค้ำประกันนี้ภายในระยะเวลาที่กำหนดไว้

3. หากผู้ว่าจ้างได้ขยายระยะเวลาให้แก่ผู้รับจ้าง ให้ถือว่าข้าพเจ้ายินยอมในกรณีนั้นๆ ด้วย โดยให้ขยายระยะเวลาการค้ำประกันนี้ ออกไปตลอดระยะเวลาที่ผู้ว่าจ้างได้ขยายระยะเวลาให้แก่ผู้รับจ้างดังกล่าวข้างต้น

ข้าพเจ้าได้ลงนามและประทับตราไว้ต่อหน้าพยานเป็นสำคัญ

บมจ.ธนาคารกสิกรไทย



ลงลายมือชื่อ

(นางสาว กาญจนา บุญพา 6312)

(นางสาว เจศิณี กาลกุล 3785)

ผู้ค้ำประกัน

ลงลายมือชื่อ

(นางสาว ปณัญญา นียม)

พยาน ลงลายมือชื่อ

(นาง กฤษณา ศรีภิรมย์)

พยาน

อนุมัติ

(นายอลงกรณ์ พรหมศิลป์)

ผู้อำนวยการสำนักงานควบคุมน้ำหนักยานพาหนะ

การขอคืนหนังสือค้ำประกัน ทาง EMAIL ได้ที่ : LG_SERVICE@KASIKORNBANK.COM

เมื่อหนังสือค้ำประกันฉบับนี้หมดอายุบังคับ หรือหมดภาระผูกพันแล้ว โปรดส่งคืนธนาคาร

กรณีประสงค์ขอให้ธนาคารจ่ายเงินแทนตามภาระหนังสือค้ำประกันฉบับนี้ ขอให้จัดส่งผ่านช่องทาง (1) สาขาที่ออกหนังสือค้ำประกัน โดยการส่งมอบให้แก่เจ้าหน้าที่สาขา (by Hand) หรือ (2) ส่งไปรษณีย์และลงทะเบียนตอบรับไปยัง งานหนังสือค้ำประกัน สำนักงานใหญ่ อาคารแจ้งวัฒนะ ชั้น 5 เลขที่ 47/7 หมู่ 3 ตำบลบางเขน แขวงจตุจักร เขตจตุจักร กรุงเทพฯ 10120

SR-806000196242-1 : -
2496138

Issue/Renew by K CONNECT-LG

K-Contact Center 02-8888888

www.kasikornbank.com

บริการทุกระดับประทับใจ

IS-MART
I-SMART & CO., LTD.