

ต้นฉบับ



สัญญาเลขที่ สคน.๕ - ๕๒/๒๕๖๖
ลงวันที่ ๖ ธันวาคม พ.ศ. ๒๕๖๕

สัญญาจ้างงานบำรุงรักษาและปรับปรุง
สถานีตรวจสอบน้ำหนักรถบรรทุกสำหรับ Spot Check กำแพงเพชร ทางหลวงหมายเลข ๑๒๘๐
ตอน ท่งมหาชัย - บึงสามัคคี จ.กำแพงเพชร สถานีตรวจสอบน้ำหนักรถบรรทุกสำหรับ
Spot Check พิษณุโลก ทางหลวงหมายเลข ๑๐๖๕ ตอน หนองกุลา - พิษณุโลก
จ.พิษณุโลก สถานีตรวจสอบน้ำหนักรถบรรทุกสำหรับ Spot Check ลำปาง
ทางหลวงหมายเลข ๑๐๓๕ ตอน อ.แจ้ห่ม - อ.วังเหนือ จ.ลำปาง

ระหว่าง

กรมทางหลวง

กับ

บริษัท แอลทีพี เอ็นจิเนียริง จำกัด

วันเริ่มต้นสัญญา ๗ ธันวาคม ๒๕๖๕
วันสิ้นสุดสัญญา ๔ มิถุนายน ๒๕๖๖
ระยะเวลาทำการ ๑๘๐ วัน
ค่างานตามสัญญา ๒,๘๙๘,๐๐๐.๐๐ บาท
ค่าปรับวันละ ๗,๒๔๕.๐๐ บาท

คณะกรรมการตรวจรับพัสดุ

- | | |
|---|---------------|
| ๑. นายอาทิตย์ พุทธิสิมมา | ประธานกรรมการ |
| ๒. นายปิยะพงษ์ ถึงแสง | กรรมการ |
| ๓. นายธัชพงศ์ เพ็ชรแบน | กรรมการ |
| ๔. นายเอกรินทร์ สายฝน | กรรมการ |
| ๕. หตน.วิเชียรบุรี (ขาเข้า) จ.เพชรบูรณ์ | กรรมการ |
| ๖. หตน.เพชรบูรณ์ (ขาออก) จ.เพชรบูรณ์ | กรรมการ |

ผู้ควบคุมงาน

- | | |
|-------------------------|---------------------|
| ๑. นายปิยวรรณ เครือระยา | ผู้ควบคุมงาน |
| ๒. นายกฤษณ์ ก้อนง่อน | ผู้ช่วยผู้ควบคุมงาน |

สัญญาจ้าง

สัญญาเลขที่ สคน.๕ - ๕๒/๒๕๖๖

สัญญาฉบับนี้ทำขึ้น ณ สำนักงานควบคุมน้ำหนัทยานพาหนะ กรมทางหลวง ถนนศรีอยุธยา แขวงทุ่งพญาไท เขตราชเทวี กรุงเทพมหานคร เมื่อวันที่ ๖ เดือน ธันวาคม พ.ศ. ๒๕๖๕ ระหว่าง กรมทางหลวง โดย นายอลงกรณ์ พรหมศิลป์ ผู้อำนวยการสำนักงานควบคุมน้ำหนัทยานพาหนะ ผู้ได้รับมอบอำนาจจากอธิบดีกรมทางหลวง ซึ่งต่อไปในสัญญานี้เรียกว่า “ผู้ว่าจ้าง” ฝ่ายหนึ่ง กับ บริษัท แอลทีพี เอ็นจิเนียริ่ง จำกัด ซึ่งจดทะเบียนเป็นนิติบุคคล ณ สำนักงานทะเบียนหุ้นส่วนบริษัทกลาง กรมพัฒนาธุรกิจการค้า กระทรวงพาณิชย์ มีสำนักงานใหญ่อยู่เลขที่ ๔๘๘ ซอย นาคบารุง หมู่ที่ - ถนน บำรุงเมือง ตำบล/แขวง คลองมหานาค อำเภอ/เขต ป้อมปราบศัตรูพ่าย จังหวัด กรุงเทพมหานคร โดย นางสาวญาณิ เผ่าทิตรธรรม ผู้มีอำนาจลงนามผูกพันนิติบุคคลปรากฏตามหนังสือรับรองของสำนักงานทะเบียนหุ้นส่วนบริษัทกลาง กรมพัฒนาธุรกิจการค้า กระทรวงพาณิชย์ ทะเบียนเลขที่ E๑๐๐๙๑๒๒๐๔๕๒๕๓๗ ลงวันที่ ๒๑ เดือน พฤศจิกายน พ.ศ. ๒๕๖๕ และได้มอบอำนาจให้ นางสาวสิรินรัตน์ อย่างเยื้อง เป็นตัวแทนตามหนังสือมอบอำนาจที่ - ลงวันที่ ๖ เดือน ธันวาคม พ.ศ. ๒๕๖๕ แนบท้ายสัญญานี้ ซึ่งต่อไปในสัญญานี้เรียกว่า “ผู้รับจ้าง” อีกฝ่ายหนึ่ง

คู่สัญญาได้ตกลงกันมีข้อความดังต่อไปนี้

ข้อ ๑. ข้อตกลงว่าจ้าง

ผู้ว่าจ้างตกลงจ้างและผู้รับจ้างตกลงรับงานบำรุงรักษาและปรับปรุงสถานีตรวจสอบน้ำหนักย่อย สำหรับ Spot Check กำแพงเพชร ทางหลวงหมายเลข ๑๒๘๐ ตอน ทุ่งมหาชัย - บึงสามัคคี จ.กำแพงเพชร สถานีตรวจสอบน้ำหนักย่อย สำหรับ Spot Check พิษณุโลก ทางหลวงหมายเลข ๑๐๖๕ ตอน ทนองกุลลา - พิษณุโลก จ.พิษณุโลก สถานีตรวจสอบน้ำหนักย่อยสำหรับ Spot Check ลำปาง ทางหลวงหมายเลข ๑๐๓๕ ตอน อ.แจ้ห่ม - อ.วังเหนือ จ.ลำปาง ตามข้อกำหนดและเงื่อนไขแห่งสัญญานี้รวมทั้งเอกสารแนบท้ายสัญญา

ผู้รับจ้างตกลงที่จะจัดหาแรงงานและวัสดุ เครื่องมือเครื่องใช้ ตลอดจนอุปกรณ์ต่างๆ ชนิดดี เพื่อใช้ในงานจ้างตามสัญญานี้

ข้อ ๒. เอกสารอันเป็นส่วนหนึ่งของสัญญา

เอกสารแนบท้ายสัญญาดังต่อไปนี้ให้ถือเป็นส่วนหนึ่งของสัญญานี้

- | | | |
|-----|---|-------------|
| ๒.๑ | ผนวก ๑ ขอบเขตของงาน (Terms Of Reference : TOR) ๗ | จำนวน ๑ ชุด |
| ๒.๒ | ผนวก ๒ แผนที่ | จำนวน ๑ ชุด |
| ๒.๓ | ผนวก ๓ แบบใบแจ้งปริมาณงานและราคา | จำนวน ๑ ชุด |
| ๒.๔ | ผนวก ๔ ใบเสนอราคา | จำนวน ๑ ชุด |
| ๒.๕ | ผนวก ๕ รายละเอียดการควบคุมงานและการจ่ายเงินและสูตรปรับราคา | จำนวน ๑ ชุด |
| ๒.๖ | ผนวก ๖ รายงานและเงื่อนไขที่ผู้รับจ้างต้องรับผิดชอบในความชำรุดบกพร่องของงานจ้างหรือความเสียหายภายในกำหนดเวลา | จำนวน ๑ ชุด |
| ๒.๗ | ผนวก ๗ เอกสารของ บริษัท แอลทีพี เอ็นจิเนียริ่ง จำกัด | จำนวน ๑ ชุด |

ลงชื่อ.....ผู้ว่าจ้าง



LTP บริษัท แอลทีพี เอ็นจิเนียริ่ง จำกัด
ENGINEERING LTP ENGINEERING CO.,LTD.

ลงชื่อ.....ผู้รับจ้าง



ความใดในเอกสารแนบท้ายสัญญาที่ขัดหรือแย้งกับข้อความในสัญญานี้ ให้ใช้ข้อความในสัญญานี้ บังคับ และในกรณีที่เอกสารแนบท้ายสัญญาขัดแย้งกันเอง ผู้รับจ้างจะต้องปฏิบัติตามคำวินิจฉัยของผู้ว่าจ้าง คำวินิจฉัยของผู้ว่าจ้างให้ถือเป็นที่สุด และผู้รับจ้างไม่มีสิทธิเรียกร้องค่าจ้าง ค่าเสียหายหรือค่าใช้จ่ายใดๆ เพิ่มเติมจากผู้ว่าจ้างทั้งสิ้น

ข้อ ๓. หลักประกันการปฏิบัติตามสัญญา

ในขณะที่ทำสัญญานี้ ผู้รับจ้างได้นำหลักประกันเป็น หนังสือค้ำประกันสัญญาของธนาคาร กสิกรไทย จำกัด (มหาชน) สาขาพิเศษ ตามหนังสือค้ำประกันเลขที่ ๑๐๐๐๕๘๔๙๒๙๓๕ ลงวันที่ ๖ ธันวาคม ๒๕๖๕ เป็นจำนวนเงิน ๑๔๔,๙๐๐.๐๐ บาท (เงินหนึ่งแสนสี่หมื่นสี่พันเก้าร้อยบาทถ้วน) ซึ่งเท่ากับร้อยละ ๕ ของราคาค่าจ้างตามสัญญา มามอบให้แก่ผู้ว่าจ้างเพื่อเป็นหลักประกันการปฏิบัติตามสัญญานี้

หลักประกันที่ผู้รับจ้างนำมามอบให้ตามวรรคหนึ่ง จะต้องมียุครอบคลุมความรับผิดชอบของ ผู้รับจ้างตลอดอายุสัญญา ถ้าหลักประกันที่ผู้รับจ้างนำมามอบให้ดังกล่าวลดลงหรือเสื่อมค่าลง หรือมีอายุไม่ครอบคลุม ถึงความรับผิดชอบของผู้รับจ้างตลอดอายุสัญญา ไม่ว่าจะด้วยเหตุใดๆ ก็ตาม รวมถึงกรณี ผู้รับจ้างส่งมอบงานล่าช้าเป็นเหตุให้ ระยะเวลาแล้วเสร็จหรือวันครบกำหนดความรับผิดชอบในความชำรุดบกพร่องตามสัญญาเปลี่ยนแปลงไป ไม่ว่าจะเกิดขึ้น คราวใด ผู้รับจ้างต้องหาหลักประกันใหม่หรือหลักประกันเพิ่มเติมให้มีจำนวนครบถ้วนตามวรรคหนึ่งนำมามอบให้แก่ ผู้ว่าจ้างภายใน...๗.(เจ็ด) วัน นับถัดจากวันที่ได้รับแจ้งเป็นหนังสือจากผู้ว่าจ้าง

หลักประกันที่ผู้รับจ้างนำมามอบไว้ตามข้อนี้ ผู้ว่าจ้างจะคืนให้แก่ผู้รับจ้างโดยไม่มีดอกเบี้ยเมื่อ ผู้รับจ้างพ้นจากข้อผูกพันและความรับผิดชอบทั้งปวงตามสัญญานี้แล้ว

ข้อ ๔. ก. ค่าจ้างและการจ่ายเงิน

(สำหรับสัญญาที่เป็นราคาต่อหน่วย)

ผู้ว่าจ้างตกลงจ่ายและผู้รับจ้างตกลงรับเงินค่าจ้างเป็นจำนวนเงิน - บาท (เงิน - .) ซึ่งได้รวมภาษีมูลค่าเพิ่มจำนวน - บาท ตลอดจนภาษีอากรอื่น ๆ และค่าใช้จ่าย ทั้งปวงด้วยแล้ว โดยถือราคาต่อหน่วยเป็นเกณฑ์ตามรายการแต่ละประเภทดังที่ได้กำหนดไว้ในใบแจ้งปริมาณงานและ ราคา ตามเอกสารแนบท้ายสัญญาผนวก ๓

คู่สัญญาทั้งสองฝ่ายต่างตกลงว่าจำนวนปริมาณงานที่กำหนดไว้ในบัญชีรายการก่อสร้างหรือใบแจ้ง ปริมาณงานและราคานี้เป็นจำนวนโดยประมาณเท่านั้น จำนวนปริมาณงานที่แท้จริงอาจจะมากหรือน้อยกว่านี้ก็ได้ ซึ่งผู้ว่าจ้างจะจ่ายเงินค่าจ้างให้แก่ผู้รับจ้างตามราคาต่อหน่วยของงานแต่ละรายการที่ได้ทำเสร็จจริง คู่สัญญา ทั้งสองฝ่ายต่างตกลงที่จะไม่เปลี่ยนแปลงราคาต่อหน่วยหรือเรียกร้องค่าสินไหมทดแทนอันเกิดจากการที่จำนวนปริมาณ งานในแต่ละรายการได้แตกต่างไปจากที่กำหนดไว้ในสัญญา ทั้งนี้ นอกจากในกรณีต่อไปนี้

๔.๑ เมื่อปริมาณงานที่ทำเสร็จจริงในส่วนที่เกินกว่าร้อยละ ๑๒๕ (หนึ่งร้อยยี่สิบห้า) แต่ไม่เกินร้อยละ ๑๕๐ (หนึ่งร้อยห้าสิบ) ของปริมาณงานที่กำหนดไว้ในสัญญาหรือใบแจ้งปริมาณงานและราคา จะจ่ายให้ในอัตราร้อยละ ๙๐ (เก้าสิบ) ของราคาต่อหน่วยตามสัญญา

๔.๒ เมื่อปริมาณงานที่ทำเสร็จจริงในส่วนที่เกินกว่าร้อยละ ๑๕๐ (หนึ่งร้อยห้าสิบ) ของปริมาณงานที่ กำหนดไว้ในสัญญาหรือใบแจ้งปริมาณงานและราคา จะจ่ายให้ในอัตราร้อยละ ๘๓ (แปดสิบสาม) ของราคาต่อหน่วย ตามสัญญา

ลงชื่อ.....ผู้ว่าจ้าง

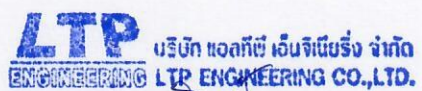

ลงชื่อ.....ผู้รับจ้าง

๔.๓ เมื่อปริมาณงานที่ทำเสร็จจริงน้อยกว่าร้อยละ ๗๕ (เจ็ดสิบห้า) ของปริมาณงานที่กำหนดไว้ในสัญญาหรือใบแจ้งปริมาณงานและราคา จะจ่ายให้ตามราคาต่อหน่วยในสัญญาและจะจ่ายเพิ่มชดเชยเป็นค่า Overhead และ Mobilization สำหรับงานรายการนั้นในอัตราร้อยละ ๑๗ (สิบเจ็ด) ของผลต่างระหว่างปริมาณงานทั้งหมดของงานรายการนั้นตามสัญญาโดยประมาณกับปริมาณงานที่ทำเสร็จจริงคูณด้วยราคาต่อหน่วยตามสัญญา ทั้งนี้ การจ่ายเงินเพิ่มชดเชยเป็นค่า Overhead และ Mobilization ดังกล่าว ผู้ว่าจ้างจะจ่ายให้แก่ผู้รับจ้างในงวดสุดท้ายของการจ่ายเงินค่างานตามสัญญา

๔.๔ ผู้ว่าจ้างจะจ่ายเงินที่เพิ่มขึ้นตามข้อ ๔.๑ หรือ ๔.๒ ดังกล่าวข้างต้น ในงวดสุดท้ายของการจ่ายเงินหรือก่อนงวดสุดท้ายของการจ่ายเงินตามที่ผู้ว่าจ้างจะพิจารณาเห็นสมควร เว้นแต่กรณีที่ผู้ว่าจ้างพิจารณาเห็นว่าปริมาณงานที่ทำเสร็จจริงดังกล่าว มิได้มีส่วนเกี่ยวข้องกับงานอื่นที่เหลือ อีกทั้งงานที่เหลืออยู่ก็มิได้มีผลกระทบต่อ การจ่ายเงินค่างานที่แล้วเสร็จจริงในงวดดังกล่าว ทั้งนี้ ผู้ว่าจ้างอาจจ่ายเงินที่เพิ่มขึ้นให้แก่ผู้รับจ้างพร้อมกับการจ่ายเงินค่างานงวดนั้นๆ และการพิจารณาว่างานใดอยู่ในหลักเกณฑ์ดังกล่าวหรือไม่ เป็นดุลพินิจโดยเด็ดขาดของผู้ว่าจ้าง

ผู้ว่าจ้างตกลงที่จะจ่ายเงินค่าจ้างให้แก่ผู้รับจ้างเป็นรายเดือนตามเนื้องานที่ทำเสร็จจริงเมื่อผู้ว่าจ้างหรือเจ้าหน้าที่ของผู้ว่าจ้างได้ทำการตรวจสอบผลงานที่ทำเสร็จแล้ว และปรากฏว่าเป็นที่พอใจตรงตามข้อกำหนดแห่งสัญญานี้ทุกประการ ผู้ว่าจ้างจะออกหนังสือรับรองการรับมอบงานนั้น ให้ไว้แก่ผู้รับจ้าง

การจ่ายเงินงวดสุดท้ายจะจ่ายให้เมื่องานทั้งหมดตามสัญญาได้แล้วเสร็จทุกประการ รวมทั้ง การทำสถานที่ก่อสร้างให้สะอาดเรียบร้อยตามที่กำหนดไว้ใน ข้อ ๒๐

การจ่ายเงินตามเงื่อนไขแห่งสัญญานี้ ผู้ว่าจ้างจะโอนเงินเข้าบัญชีเงินฝากธนาคารของผู้รับจ้างชื่อธนาคาร สาขา ชื่อบัญชี เลขที่บัญชี ทั้งนี้ ผู้รับจ้างตกลงเป็นผู้รับภาระเงินค่าธรรมเนียมหรือค่าบริการอื่นใดเกี่ยวกับการโอน รวมทั้งค่าใช้จ่ายอื่นใด (ถ้ามี) ที่ธนาคารเรียกเก็บ และยินยอมให้มีการหักเงินดังกล่าวจากจำนวนเงินโอนในงวดนั้นๆ

ข้อ ๔. ข. ค่าจ้างและการจ่ายเงิน

(สำหรับสัญญาที่เป็นราคาเหมารวม)

ผู้ว่าจ้างตกลงจ่ายและผู้รับจ้างตกลงรับเงินค่าจ้างจำนวนเงิน ๒,๘๘๘,๐๐๐.๐๐ บาท (เงินสองล้านแปดแสนเก้าหมื่นแปดพันบาทถ้วน) ซึ่งได้รวมภาษีมูลค่าเพิ่มจำนวน ๑๘๙,๕๘๘.๗๙ บาท ตลอดจนภาษีอากรอื่นๆ และค่าใช้จ่ายที่ส่งด้วยแล้ว โดยถือราคาเหมารวมเป็นเกณฑ์ และกำหนดการจ่ายเงินเป็นงวดๆ ดังนี้

งวดที่ ๑ เป็นจำนวนเงิน ๘๖๙,๔๐๐.๐๐ บาท (เงินแปดแสนหกหมื่นเก้าพันสี่ร้อยบาทถ้วน) เมื่อผู้รับจ้างได้ดำเนินการบำรุงรักษาและปรับปรุงระบบ WIM รวมถึงระบบอื่นๆ สำหรับสถานีตรวจสอบน้ำหนักย่อย Spot Check พร้อมดำเนินการสอบเทียบความเที่ยงตรงแล้วเสร็จ อย่างน้อยไม่น้อยกว่า ๖๐ วัน ให้แล้วเสร็จภายใน ๖๕ วัน

งวดที่ ๒ เป็นจำนวนเงิน ๘๖๙,๔๐๐.๐๐ บาท (เงินแปดแสนหกหมื่นเก้าพันสี่ร้อยบาทถ้วน) เมื่อผู้รับจ้างได้ดำเนินการบำรุงรักษาและปรับปรุงระบบ WIM รวมถึงระบบอื่นๆ สำหรับสถานีตรวจสอบน้ำหนักย่อย Spot Check แล้วเสร็จ อย่างน้อยไม่น้อยกว่า ๑๒๐ วัน ให้แล้วเสร็จภายใน ๑๒๕ วัน

ลงชื่อ.....ผู้ว่าจ้าง



LTP บริษัท แอลทีพี เอ็นจิเนียริ่ง จำกัด
ENGINEERING LTP ENGINEERING CO.,LTD.

ลงชื่อ.....ผู้รับจ้าง



งวดสุดท้าย เป็นจำนวนเงิน ๑,๑๕๙,๒๐๐.๐๐ บาท (เงินหนึ่งล้านหนึ่งแสนห้าหมื่นเก้าพันสองร้อยบาทถ้วน) เมื่อผู้รับจ้างได้ดำเนินการบำรุงรักษาและปรับปรุงระบบ WIM รวมถึงระบบอื่นๆ สำหรับสถานีตรวจสอบน้ำหนักย่อย Spot Check แล้วเสร็จ ตามสัญญาครบถ้วน อย่างน้อยไม่น้อยกว่า ๑๘๐ วัน รวมทั้งทำสถานที่ก่อสร้างให้สะอาดเรียบร้อย ตามที่กำหนดไว้ในข้อ ๒๐

***การจ่ายเงินตามเงื่อนไขแห่งสัญญานี้ ผู้ว่าจ้างจะโอนเงินเข้าบัญชีเงินฝากธนาคารของผู้รับจ้าง ชื่อธนาคาร ธนาคารกสิกรไทย จำกัด (มหาชน) สาขา ยศเส ชื่อบัญชี บริษัท แอลทีพี เอ็นจิเนียริ่ง จำกัด เลขที่ ๖๑๕-๒-๐๘๑๕๑-๙ ทั้งนี้ ผู้รับจ้างตกลงเป็นผู้รับภาระเงินค่าธรรมเนียม หรือค่าบริการอื่นใด อันเกี่ยวกับการโอนเงินที่ธนาคาร เรียกเก็บและยินยอมให้มีการหักเงินดังกล่าวจากจำนวนเงินโอนในงวดนั้นๆ

ข้อ ๕. เงินค่าจ้างล่วงหน้า

ผู้ว่าจ้างตกลงจ่ายเงินค่าจ้างล่วงหน้าให้แก่ผู้รับจ้าง เป็นจำนวนเงิน ๔๓๔,๗๐๐.๐๐ บาท (เงินสี่แสนสามหมื่นสี่พันเจ็ดร้อยบาทถ้วน) ซึ่งเท่ากับร้อยละ ๑๕ ของราคาค่าจ้างตามสัญญาที่ระบุไว้ใน ข้อ ๔

เงินค่าจ้างล่วงหน้าดังกล่าวจะจ่ายให้ภายหลังจากที่ผู้รับจ้างได้วางหลักประกันการรับเงินค่าจ้างล่วงหน้า เป็น (หนังสือค้ำประกันหรือหนังสือค้ำประกันอิเล็กทรอนิกส์ของธนาคารภายในประเทศหรือพันธบัตรรัฐบาลไทย).เติมตามจำนวนเงินค่าจ้างล่วงหน้า นั้นให้แก่ผู้ว่าจ้าง ผู้รับจ้างจะต้องออกไปเสร็จรับเงินค่าจ้างล่วงหน้าตามแบบที่ผู้ว่าจ้างกำหนดให้และผู้รับจ้างตกลงที่จะกระทำตามเงื่อนไขอันเกี่ยวกับการใช้จ่ายและการใช้คืนเงินค่าจ้างล่วงหน้า นั้น ดังต่อไปนี้

๕.๑ ผู้รับจ้างจะใช้เงินค่าจ้างล่วงหน้า นั้นเพื่อเป็นค่าใช้จ่ายในการปฏิบัติงานตามสัญญาเท่านั้น หากผู้รับจ้างใช้จ่ายเงินค่าจ้างล่วงหน้าหรือส่วนใดส่วนหนึ่งของเงินค่าจ้างล่วงหน้า นั้นในทางอื่นผู้ว่าจ้างอาจจะเรียกเงินค่าจ้างล่วงหน้า นั้นคืนจากผู้รับจ้างหรือบังคับเอาจากหลักประกันการรับเงินค่าจ้างล่วงหน้า ได้ทันที

๕.๒ เมื่อผู้ว่าจ้างเรียกร้อง ผู้รับจ้างต้องแสดงหลักฐานการใช้จ่ายเงินค่าจ้างล่วงหน้า เพื่อพิสูจน์ว่า ได้เป็นไปตาม ข้อ ๕.๑ ภายในกำหนด ๑๕ วัน (สิบห้า) นับถัดจากวันได้รับแจ้งเป็นหนังสือจากผู้ว่าจ้าง หากผู้รับจ้างไม่อาจแสดงหลักฐานดังกล่าว ภายในกำหนด ๑๕ (สิบห้า) วัน ผู้ว่าจ้างอาจเรียกเงินค่าจ้างล่วงหน้า คืนจากผู้รับจ้างหรือบังคับเอาจากหลักประกันการรับเงินค่าจ้างล่วงหน้า ได้ทันที

๕.๓ ก. (สำหรับสัญญาที่เป็นราคาต่อหน่วย)

ในการจ่ายเงินค่าจ้างให้แก่ผู้รับจ้างตาม ข้อ ๔ ก. ผู้ว่าจ้างจะหักเงินค่าจ้างในแต่ละเดือนเพื่อชดใช้คืนเงินค่าจ้างล่วงหน้าไว้จำนวนร้อยละ - ของจำนวนเงินค่าจ้างในแต่ละเดือน ทั้งนี้ จนกว่าจำนวนเงินที่หักไว้จะครบตามจำนวนเงินค่าจ้างล่วงหน้าที่ผู้รับจ้างได้รับไปแล้ว ยกเว้นค่าจ้างเดือนสุดท้ายจะหักไว้เป็นจำนวนเท่ากับจำนวนเงินค่าจ้างล่วงหน้าที่เหลือทั้งหมด

๕.๓ ข) (สำหรับสัญญาที่เป็นราคาเหมารวม)

ในการจ่ายเงินค่าจ้างให้แก่ผู้รับจ้างตามข้อ ๔ ข) ผู้ว่าจ้างจะหักเงินค่าจ้างในแต่ละงวดเพื่อชดใช้คืนเงินค่าจ้างล่วงหน้าไว้จำนวนร้อยละ ๒๐ ของจำนวนเงินค่าจ้างในแต่ละงวดจนกว่าจำนวนเงินที่หักไว้จะครบตามจำนวนเงินค่าจ้างล่วงหน้าที่ผู้รับจ้างได้รับไปแล้ว ยกเว้นค่าจ้างงวดสุดท้ายจะหักไว้เป็นจำนวนเท่ากับจำนวนเงินค่าจ้างล่วงหน้าที่เหลือทั้งหมด

ลงชื่อ..........ผู้ว่าจ้าง

 บริษัท แอลทีพี เอ็นจิเนียริ่ง จำกัด
ENGINEERING LTP ENGINEERING CO.,LTD.
ลงชื่อ..........ผู้รับจ้าง

๕.๔ เงินจำนวนใด ๆ ก็ตามที่ผู้รับจ้างจะต้องจ่ายให้แก่ผู้ว่าจ้างเพื่อชำระหนี้หรือเพื่อชดเชยความรับผิดชอบต่าง ๆ ตามสัญญา ผู้ว่าจ้างจะหักเอาจากเงินค่าจ้างงวดที่จะจ่ายให้แก่ผู้รับจ้างก่อนที่จะหักชดเชยคืนเงินค่าจ้างล่วงหน้า

๕.๕ ในกรณีที่ที่มีการบอกเลิกสัญญา หากเงินค่าจ้างล่วงหน้าที่เหลือเกินกว่าจำนวนเงินที่ผู้รับจ้างจะได้รับหลังจากหักชดเชยในกรณีอื่นแล้ว ผู้รับจ้างจะต้องจ่ายคืนเงินจำนวนที่เหลือนั้นให้แก่ผู้ว่าจ้างภายใน ๗ (เจ็ด) วัน นับถัดจากวันได้รับแจ้งเป็นหนังสือจากผู้ว่าจ้าง

๕.๕ ก. (สำหรับสัญญาที่เป็นราคาต่อหน่วย)

ผู้ว่าจ้างจะคืนหลักประกันการรับเงินค่าจ้างล่วงหน้าให้แก่ผู้รับจ้าง ต่อเมื่อผู้ว่าจ้างได้หักเงินค่าจ้างไว้ครบจำนวนเงินค่าจ้างล่วงหน้าตาม ๕.๓ (ก)

๕.๕ ข. (สำหรับสัญญาที่เป็นราคาเหมารวม)

ผู้ว่าจ้างจะคืนหลักประกันการรับเงินค่าจ้างล่วงหน้าให้แก่ผู้รับจ้าง ต่อเมื่อผู้รับจ้างได้หักเงินค่าจ้างไว้ครบจำนวนเงินค่าจ้างล่วงหน้าตามข้อ ๕.๓ (ข)

๕.๖ (ก) (สำหรับสัญญาที่เป็นราคาต่อหน่วย)

ผู้ว่าจ้างจะคืนหลักประกันการรับเงินค่าจ้างล่วงหน้าให้แก่ผู้รับจ้าง ต่อเมื่อผู้ว่าจ้างได้หักเงินค่าจ้างไว้ครบจำนวนเงินค่าจ้างล่วงหน้าตามข้อ ๕.๓ (ก) แล้ว เว้นแต่ในกรณีดังต่อไปนี้ผู้รับจ้างมีสิทธิขอคืนหลักประกันการรับเงินค่าจ้างล่วงหน้าบางส่วนก่อนได้

(๑) กรณีผู้รับจ้างได้วางหลักประกันการรับเงินค่าจ้างล่วงหน้าไว้ฉบับเดียว หากผู้ว่าจ้างได้หักเงินค่าจ้างล่วงหน้าไปแล้ว ผู้รับจ้างมีสิทธิขอคืนหลักประกันการรับเงินค่าจ้างล่วงหน้าในส่วนที่ผู้ว่าจ้างได้หักเงินค่าจ้างล่วงหน้าไปแล้วนั้น โดยผู้รับจ้างจะต้องนำหลักประกันการรับเงินค่าจ้างล่วงหน้าฉบับใหม่ที่มีมูลค่าเท่ากับเงินค่าจ้างล่วงหน้าที่เหลืออยู่มาวางให้แก่ผู้ว่าจ้าง

(๒) กรณีผู้รับจ้างได้วางหลักประกันการรับเงินค่าจ้างล่วงหน้าไว้หลายฉบับ ซึ่งแต่ละฉบับมีมูลค่าเท่ากับจำนวนเงินค่าจ้างล่วงหน้าที่ผู้ว่าจ้างจะต้องหักไว้ในแต่ละงวด หากผู้ว่าจ้างได้หักเงินค่าจ้างล่วงหน้าในงวดใดแล้ว ผู้รับจ้างมีสิทธิขอคืนหลักประกันการรับเงินค่าจ้างล่วงหน้าในงวดนั้นได้

๕.๖ (ข) (สำหรับสัญญาที่เป็นราคาเหมารวม)

ผู้ว่าจ้างจะคืนหลักประกันการรับเงินค่าจ้างล่วงหน้าให้แก่ผู้รับจ้าง ต่อเมื่อผู้ว่าจ้างได้หักเงินค่าจ้างไว้ครบจำนวนเงินค่าจ้างล่วงหน้าตามข้อ ๕.๓ (ข) แล้ว เว้นแต่ในกรณีดังต่อไปนี้ ผู้รับจ้างมีสิทธิขอคืนหลักประกันการรับเงินค่าจ้างล่วงหน้าบางส่วนก่อนได้

(๑) กรณีผู้รับจ้างวางหลักประกันการรับเงินค่าจ้างล่วงหน้าไว้ฉบับเดียว หากผู้ว่าจ้างได้หักเงินค่าจ้างล่วงหน้าไปแล้ว ผู้รับจ้างมีสิทธิขอคืนหลักประกันการรับเงินค่าจ้างล่วงหน้าในส่วนที่ผู้ว่าจ้างได้หักเงินค่าจ้างล่วงหน้าไปแล้วนั้น โดยผู้รับจ้างจะต้องนำหลักประกันการรับเงินค่าจ้างล่วงหน้าฉบับใหม่ที่มีมูลค่าเท่ากับเงินค่าจ้างล่วงหน้าที่เหลืออยู่มาวางให้แก่ผู้ว่าจ้าง

(๒) กรณีผู้รับจ้างได้วางหลักประกันการรับเงินค่าจ้างล่วงหน้าไว้หลายฉบับ ซึ่งแต่ละฉบับมีมูลค่าเท่ากับจำนวนเงินค่าจ้างล่วงหน้าที่ผู้ว่าจ้างจะต้องหักไว้ในแต่ละงวด หากผู้ว่าจ้างได้หักเงินค่าจ้างล่วงหน้าในงวดใดแล้ว ผู้รับจ้างมีสิทธิขอคืนหลักประกันการรับเงินค่าจ้างล่วงหน้าในงวดนั้นได้

****ข้อ ๖. การหักเงินประกันผลงาน**

ในการจ่ายเงินค่าจ้างให้แก่ผู้รับจ้างแต่ละงวด ผู้ว่าจ้างจะหักเงินจำนวนร้อยละ...๑๐...(สิบ) ของเงินที่ต้องจ่ายในงวดนั้นเพื่อเป็นประกันผลงาน ในกรณีที่เงินประกันผลงานถูกหักไว้แล้วเป็นจำนวนเงินไม่ต่ำกว่า...-.....บาท

ลงชื่อ.....ผู้ว่าจ้าง

LTP บริษัท อดอล์ฟ ไรบ์จเนียร์ จำกัด
ENGINEERING LTP ENGINEERING CO., LTD.
ลงชื่อ.....ผู้รับจ้าง

(.....-.....) ผู้รับจ้างมีสิทธิที่จะขอเงินประกันผลงานคืน โดยนำหนังสือคำประกันของธนาคารหรือหนังสือคำประกันอิเล็กทรอนิกส์ซึ่งออกโดยธนาคารภายในประเทศมามอบให้ผู้ว่าจ้างเพื่อเป็นหลักประกันแทนก็ได้

ผู้ว่าจ้างจะคืนเงินประกันผลงาน และ/หรือหนังสือคำประกันของธนาคารดังกล่าวตามวรรคหนึ่ง โดยไม่มีดอกเบี้ยให้แก่ผู้รับจ้างพร้อมกับการจ่ายเงินค่าจ้างงวดสุดท้าย

ข้อ ๗. (ก). กำหนดเวลาแล้วเสร็จ และสิทธิของผู้ว่าจ้างในการบอกเลิกสัญญา

ภายในกำหนด...-...(---) วัน นับถัดจากวันลงนามในสัญญาผู้รับจ้างจะต้องเสนอแผนงานให้เป็นที่พอใจแก่ผู้ว่าจ้าง โดยแสดงถึงขั้นตอนของการทำงานและกำหนดเวลาที่ต้องใช้ในการทำงานหลักต่างๆ ให้แล้วเสร็จ

ผู้รับจ้างต้องเริ่มทำงานที่รับจ้างภายในกำหนด.....-.....(---) วัน นับถัดจากวันที่ได้รับหนังสือแจ้งให้เริ่มงาน และจะต้องทำงานให้แล้วเสร็จภายในกำหนด.....-.....(---) วัน นับถัดจากวันที่ได้รับหนังสือแจ้งดังกล่าวนั้น

ถ้าผู้รับจ้างมิได้เสนอแผนงาน หรือมิได้ลงมือทำงานภายในกำหนดเวลาหรือไม่สามารถทำงานให้แล้วเสร็จตามกำหนดเวลา หรือมีเหตุให้เชื่อได้ว่าผู้รับจ้างไม่สามารถทำงานให้แล้วเสร็จภายในกำหนดเวลา หรือจะแล้วเสร็จล่าช้าเกินกว่ากำหนดเวลา หรือผู้รับจ้างทำผิดสัญญาข้อใดข้อหนึ่ง หรือตกเป็นผู้ถูกพิทักษ์ทรัพย์ เต็ดขาด หรือตกเป็นผู้ล้มละลาย หรือเพิกเฉยไม่ปฏิบัติตามคำสั่งของคณะกรรมการตรวจรับพัสดุหรือผู้ควบคุมงานหรือบริษัทที่ปรึกษาซึ่งได้รับมอบอำนาจจากผู้ว่าจ้าง ผู้ว่าจ้างมีสิทธิที่จะบอกเลิกสัญญานี้ได้ และมีสิทธิจ้างผู้รับจ้างรายใหม่เข้าทำงานของผู้รับจ้างให้ลุล่วงไปได้ด้วย การใช้สิทธิบอกเลิกสัญญานั้นไม่กระทบสิทธิของผู้ว่าจ้างที่จะเรียกร้องค่าเสียหายจากผู้รับจ้าง

การที่ผู้ว่าจ้างมิใช่สิทธิเลิกสัญญาดังกล่าวข้างต้นนั้น ไม่เป็นเหตุให้ผู้รับจ้างพ้นจากความรับผิดชอบสัญญา

ข้อ ๗ (ข) กำหนดเวลาแล้วเสร็จและสิทธิของผู้ว่าจ้างในการบอกเลิกสัญญา

ผู้รับจ้างต้องเริ่มทำงานที่รับจ้างภายในวันที่ ๗ เดือน ธันวาคม พ.ศ. ๒๕๖๕ และจะต้องทำงานให้แล้วเสร็จบริบูรณ์ภายในวันที่ ๔ เดือน มิถุนายน พ.ศ. ๒๕๖๖ ถ้าผู้รับจ้างมิได้ลงมือทำงานภายในกำหนดเวลา หรือไม่สามารถทำงานให้แล้วเสร็จตามกำหนดเวลา หรือมีเหตุให้เชื่อได้ว่าผู้รับจ้างไม่สามารถทำงานให้แล้วเสร็จภายในกำหนดเวลา หรือจะแล้วเสร็จล่าช้าเกินกว่ากำหนดเวลา หรือผู้รับจ้างทำผิดสัญญาข้อใดข้อหนึ่ง หรือตกเป็นผู้ถูกพิทักษ์ทรัพย์ เต็ดขาด หรือตกเป็นผู้ล้มละลาย หรือเพิกเฉยไม่ปฏิบัติตามคำสั่งของคณะกรรมการตรวจรับพัสดุหรือผู้ควบคุมงานหรือบริษัทที่ปรึกษา ซึ่งได้รับมอบอำนาจจากผู้ว่าจ้าง ผู้ว่าจ้างมีสิทธิที่จะบอกเลิกสัญญานี้ได้ และมีสิทธิจ้างผู้รับจ้างรายใหม่เข้าทำงานของผู้รับจ้างให้ลุล่วงไปได้ด้วย การใช้สิทธิบอกเลิกสัญญานั้นไม่กระทบสิทธิของผู้ว่าจ้างที่จะเรียกร้องค่าเสียหายจากผู้รับจ้าง

การที่ผู้ว่าจ้างมิใช่สิทธิเลิกสัญญาดังกล่าวข้างต้น ไม่เป็นเหตุให้ผู้รับจ้างพ้นจากความรับผิดชอบสัญญา

ข้อ ๘. ความรับผิดชอบในความชำรุดบกพร่องของงานจ้าง

เมื่องานแล้วเสร็จบริบูรณ์ และผู้ว่าจ้างได้รับมอบงานจากผู้รับจ้างหรือจากผู้รับจ้างรายใหม่ในกรณีที่มีการบอกเลิกสัญญาตาม ข้อ ๗ หากมีเหตุชำรุดบกพร่องหรือเสียหายเกิดขึ้นจากการจ้างนี้ ภายในกำหนด ๒ (สอง) ปี - เดือน นับถัดจากวันที่ได้รับมอบงานดังกล่าว ซึ่งความชำรุดบกพร่องหรือเสียหายนั้น เกิดจากความบกพร่องของผู้รับจ้างอันเกิดจากการใช้วัสดุที่ไม่ถูกต้อง หรือทำไว้มิเรียบร้อย หรือทำไม่ถูกต้องตามมาตรฐานแห่งหลักวิชาผู้รับจ้าง

ลงชื่อ..........ผู้ว่าจ้าง

 บริษัท แอลทีพี เอ็นจิเนียริ่ง จำกัด
ENGINEERING LTP ENGINEERING CO., LTD.
ลงชื่อ..........ผู้รับจ้าง

จะต้องรีบทำการแก้ไขให้เป็นที่เรียบร้อยโดยไม่ชักช้า โดยผู้ว่าจ้างไม่ต้องออกเงินใดๆ ในการนี้ทั้งสิ้น หากผู้รับจ้างไม่กระทำการดังกล่าวภายในกำหนด ๗ (เจ็ด) วันนับถัดจากวันที่ได้รับแจ้งเป็นหนังสือจากผู้ว่าจ้างหรือไม่ทำการแก้ไขให้ถูกต้องเรียบร้อยภายในเวลาที่ผู้ว่าจ้างกำหนด ให้ผู้ว่าจ้างมีสิทธิที่จะทำการนั้นเองหรือจ้างผู้อื่นให้ทำงานนั้น โดยผู้รับจ้างต้องเป็นผู้ออกค่าใช้จ่ายเองทั้งสิ้น

ในกรณีเร่งด่วนจำเป็นต้องรีบแก้ไขเหตุชำรุดบกพร่องหรือเสียหายโดยเร็ว และไม่อาจรอให้ผู้รับจ้างแก้ไขในระยะเวลาที่กำหนดไว้ตามวรรคหนึ่งได้ ผู้ว่าจ้างมีสิทธิเข้าจัดการแก้ไขเหตุชำรุดบกพร่องหรือเสียหายนั้นเอง หรือจ้างผู้อื่นให้ซ่อมแซมความชำรุดบกพร่องหรือเสียหาย โดยผู้รับจ้างต้องรับผิดชอบชำระค่าใช้จ่ายทั้งหมด

การที่ผู้ว่าจ้างทำการนั้นเอง หรือจ้างผู้อื่นให้ทำงานนั้นแทนผู้รับจ้าง ไม่ทำให้ผู้รับจ้างหลุดพ้นจากความรับผิดตามสัญญา หากผู้รับจ้างไม่ชดใช้ค่าใช้จ่ายหรือค่าเสียหายตามที่ผู้ว่าจ้างเรียกร้องผู้ว่าจ้างมีสิทธิบังคับจากหลักประกันการปฏิบัติตามสัญญาได้

ข้อ ๙. การจ้างช่วง

ผู้รับจ้างจะต้องไม่เอางานทั้งหมด หรือบางส่วนแห่งสัญญานี้ไปจ้างช่วงอีกทอดหนึ่ง เว้นแต่การจ้างช่วงงานแต่บางส่วนที่ได้รับอนุญาตเป็นหนังสือจากผู้ว่าจ้างแล้ว การที่ผู้ว่าจ้างได้อนุญาตให้จ้างช่วงงานแต่บางส่วนดังกล่าวนั้น ไม่เป็นเหตุให้ผู้รับจ้างหลุดพ้นจากความรับผิดหรือพันธะหน้าที่ตามสัญญานี้ และผู้รับจ้างจะยังคงต้องรับผิดชอบในความผิดและความประมาทเลินเล่อของผู้รับจ้างช่วง หรือของตัวแทนหรือลูกจ้างของผู้รับจ้างช่วงนั้นทุกประการ กรณีผู้รับจ้างไปจ้างช่วงงานแต่บางส่วนโดยฝ่าฝืนความในวรรคหนึ่ง ผู้รับจ้างต้องชำระค่าปรับให้แก่ผู้ว่าจ้างเป็นจำนวนเงินในอัตราร้อยละ..๑๐..(สิบ) ของวงเงินของงานที่จ้างช่วงตามสัญญา ทั้งนี้ ไม่ตัดสิทธิผู้ว่าจ้างในการบอกเลิกสัญญา

ข้อ ๑๐. การควบคุมงานของผู้รับจ้าง

ผู้รับจ้างจะต้องควบคุมงานที่รับจ้างอย่างเอาใจใส่ ด้วยประสิทธิภาพและความชำนาญ และในระหว่างทำงานที่รับจ้างจะต้องจัดให้มีผู้แทนซึ่งทำงานเต็มเวลาเป็นผู้รับผิดชอบควบคุมงานของผู้รับจ้าง ผู้แทนดังกล่าวจะต้องได้รับมอบอำนาจจากผู้รับจ้าง คำสั่งหรือคำแนะนำต่างๆ ที่ผู้ว่าจ้าง คณะกรรมการตรวจรับพัสดุ ผู้ควบคุมงาน หรือบริษัทที่ปรึกษาที่ผู้ว่าจ้างแต่งตั้งได้แจ้งแก่ผู้แทนเช่นว่านั้น ให้ถือว่าเป็นคำสั่งหรือคำแนะนำที่ได้แจ้งแก่ผู้รับจ้าง การแต่งตั้งผู้แทนตามข้อนี้จะต้องทำเป็นหนังสือและต้องได้รับความเห็นชอบเป็นหนังสือจากผู้ว่าจ้าง การเปลี่ยนตัวหรือแต่งตั้งผู้แทนใหม่จะทำได้หากไม่ได้รับความเห็นชอบเป็นหนังสือจากผู้ว่าจ้างก่อน

ผู้ว่าจ้างมีสิทธิที่จะขอให้เปลี่ยนตัวผู้แทนตามวรรคหนึ่ง โดยแจ้งเป็นหนังสือไปยังผู้รับจ้าง และผู้รับจ้างจะต้องทำการเปลี่ยนตัวผู้แทนนั้นโดยพลัน โดยไม่คิดค่าจ้างหรือราคาเพิ่มหรืออ้างเป็นเหตุเพื่อขยายอายุสัญญาอันเนื่องมาจากเหตุนี้

ข้อ ๑๑ ความรับผิดของผู้รับจ้าง

ผู้รับจ้างจะต้องรับผิดชอบต่ออุบัติเหตุ ความเสียหาย หรือภัยอันตรายใดๆ อันเกิดจากการปฏิบัติงานของผู้รับจ้าง และจะต้องรับผิดชอบต่อความเสียหายจากการกระทำของลูกจ้างหรือตัวแทนของผู้รับจ้าง และจากการปฏิบัติงานของผู้รับจ้างช่วงด้วย (ถ้ามี)

ลงชื่อ.....ผู้ว่าจ้าง

LTP บริษัท แอลทีพี เอ็นจิเนียริ่ง จำกัด
ENGINEERING LTP ENGINEERING CO.,LTD.

ลงชื่อ.....ผู้รับจ้าง

ความเสียหายใดๆ อันเกิดแก่งานที่ผู้รับจ้างได้ทำขึ้น แม้จะเกิดขึ้นเพราะเหตุสุดวิสัยก็ตามผู้รับจ้างจะต้องรับผิดชอบโดยซ่อมแซมให้คืนดีหรือเปลี่ยนให้ใหม่โดยค่าใช้จ่ายของผู้รับจ้างเอง เว้นแต่ความเสียหายนั้นเกิดจากความผิดของผู้ว่าจ้าง ทั้งนี้ ความรับผิดชอบของผู้รับจ้างดังกล่าวในข้อนี้จะสิ้นสุดลง เมื่อผู้ว่าจ้างได้รับมอบงานครั้งสุดท้าย ซึ่งหลังจากนั้นผู้รับจ้างคงต้องรับผิดชอบเพียงในกรณีชำรุดบกพร่อง หรือความเสียหายดังกล่าวในข้อ ๘ เท่านั้น

ผู้รับจ้างจะต้องรับผิดชอบต่อบุคคลภายนอกในความเสียหายใดๆ อันเกิดจากการปฏิบัติงานของผู้รับจ้างหรือลูกจ้างหรือตัวแทนของผู้รับจ้าง รวมถึงผู้รับจ้างช่วง (ถ้ามี) ตามสัญญาฯ หากผู้ว่าจ้างถูกเรียกร้องหรือฟ้องร้องหรือต้องชดใช้ค่าเสียหายให้แก่บุคคลภายนอกไปแล้ว ผู้รับจ้างจะต้องดำเนินการใดๆ เพื่อให้มีการว่าต่างแก้ต่างให้แก่ผู้ว่าจ้างโดยค่าใช้จ่ายของผู้รับจ้างเอง รวมทั้งผู้รับจ้างจะต้องชดใช้ค่าเสียหายนั้นๆ ตลอดจนค่าใช้จ่ายใดๆ อันเกิดจากการถูกเรียกร้องหรือถูกฟ้องร้องให้แก่ผู้ว่าจ้างทันที

ข้อ ๑๒ การจ่ายเงินแก่ลูกจ้าง

ผู้รับจ้างจะต้องจ่ายเงินแก่ลูกจ้างที่ผู้รับจ้างได้จ้างมาในอัตราและตามกำหนดเวลาที่ผู้รับจ้างได้ตกลงหรือทำสัญญาไว้ต่อลูกจ้างดังกล่าว

ถ้าผู้รับจ้างไม่จ่ายเงินค่าจ้างหรือค่าทดแทนอื่นใดแก่ลูกจ้างดังกล่าวในวรรคหนึ่ง ผู้ว่าจ้างมีสิทธิที่จะเอาเงินค่าจ้างที่จะต้องจ่ายแก่ผู้รับจ้างมาจ่ายให้แก่ลูกจ้างของผู้รับจ้างดังกล่าว และให้ถือว่าผู้ว่าจ้างได้จ่ายเงินจำนวนนั้นเป็นค่าจ้างให้แก่ผู้รับจ้างตามสัญญาแล้ว

ผู้รับจ้างจะต้องจัดให้มีประกันภัยสำหรับลูกจ้างทุกคนที่จ้างมาทำงาน โดยให้ครอบคลุมถึงความรับผิดชอบทั้งปวงของผู้รับจ้าง รวมทั้งผู้รับจ้างช่วง (ถ้ามี) ในกรณีความเสียหายที่คิดค่าสินไหมทดแทนได้ตามกฎหมาย ซึ่งเกิดจากอุบัติเหตุหรือภัยอันตรายใดๆ ต่อลูกจ้างหรือบุคคลอื่นที่ผู้รับจ้างหรือผู้รับจ้างช่วงจ้างมาทำงาน ผู้รับจ้างจะต้องส่งมอบกรมธรรม์ประกันภัยดังกล่าวพร้อมทั้งหลักฐานการชำระเบี้ยประกันให้แก่ผู้ว่าจ้างเมื่อผู้ว่าจ้างเรียกร้อง

ข้อ ๑๓ การตรวจงานจ้าง

ถ้าผู้ว่าจ้างแต่งตั้งคณะกรรมการตรวจรับพัสดุ ผู้ควบคุมงาน หรือบริษัทที่ปรึกษา เพื่อควบคุมการทำงานของลูกจ้าง คณะกรรมการตรวจรับพัสดุ ผู้ควบคุมงาน หรือบริษัทที่ปรึกษานั้น มีอำนาจเข้าไปตรวจการงานในโรงงานและสถานที่ก่อสร้างได้ตลอดเวลา และผู้รับจ้างจะต้องอำนวยความสะดวกและให้ความช่วยเหลือในการนั้น ตามสมควร

การที่มีคณะกรรมการตรวจรับพัสดุ ผู้ควบคุมงาน หรือบริษัทที่ปรึกษานั้น หากทำให้ผู้รับจ้างพ้นความรับผิดชอบตามสัญญาข้อใดข้อหนึ่งไม่

ข้อ ๑๔ แบบรูปและรายการละเอียดตลาดเคลื่อน

ผู้รับจ้างรับรองว่าได้ตรวจสอบและทำความเข้าใจในแบบรูปและรายการละเอียด โดยถี่ถ้วนแล้ว หากปรากฏว่าแบบรูปและรายการละเอียดนั้นผิดพลาดหรือคลาดเคลื่อนไปจากหลักการทางวิศวกรรมหรือทางเทคนิค ผู้รับจ้างตกลงที่จะปฏิบัติตามคำวินิจฉัยของผู้ว่าจ้าง คณะกรรมการตรวจรับพัสดุ ผู้ควบคุมงาน หรือบริษัทที่ปรึกษาที่ผู้ว่าจ้างแต่งตั้ง เพื่อให้งานแล้วเสร็จบริบูรณ์ คำวินิจฉัยดังกล่าวให้ถือเป็นที่สุด โดยผู้รับจ้างจะคิดค่าจ้าง ค่าเสียหายหรือค่าใช้จ่ายใดๆ เพิ่มขึ้นจากผู้ว่าจ้าง หรือขอขยายอายุสัญญาไม่ได้

ข้อ ๑๕ การควบคุมงานโดยผู้ว่าจ้าง

ผู้รับจ้างตกลงว่าคณะกรรมการตรวจรับพัสดุ ผู้ควบคุมงาน หรือบริษัทที่ปรึกษาที่ผู้ว่าจ้างแต่งตั้งมีอำนาจที่จะตรวจสอบและควบคุมงานเพื่อให้เป็นไปตามสัญญาฯ และมีอำนาจที่จะสั่งให้แก้ไขเปลี่ยนแปลงเพิ่มเติม

ลงชื่อ..........ผู้ว่าจ้าง

 บริษัท แอลทีพี เอ็นจิเนียริ่ง จำกัด
LTP ENGINEERING CO., LTD.
ลงชื่อ..........ผู้รับจ้าง

หรือตัดทอนซึ่งงานตามสัญญาฯ หากผู้รับจ้างขัดขืนไม่ปฏิบัติตาม ผู้ว่าจ้าง คณะกรรมการตรวจรับพัสดุ ผู้ควบคุมงาน หรือบริษัทที่ปรึกษา มีอำนาจที่จะสั่งให้หยุดการนั้นชั่วคราวได้ ความล่าช้าในกรณีเช่นนี้ ผู้รับจ้างจะถือเป็นเหตุขอ ขยายระยะเวลาการปฏิบัติงานตามสัญญาหรือเรียกชดเชยค่าเสียหายใดๆ ไม่ได้ทั้งสิ้น

ข้อ ๑๖ งานพิเศษและการแก้ไขงาน

ผู้ว่าจ้างมีสิทธิที่จะสั่งเป็นหนังสือให้ผู้รับจ้างทำงานพิเศษซึ่งไม่ได้แสดงไว้ในเอกสารสัญญาฯ นี้ หากงานพิเศษนั้นๆ อยู่ในขอบข่ายทั่วไปแห่งวัตถุประสงค์ของสัญญาฯ นอกจากนี้ ผู้ว่าจ้างยังมีสิทธิสั่งให้เปลี่ยนแปลง หรือแก้ไขแบบรูปและข้อกำหนดต่างๆ ในเอกสารสัญญาฯ นี้ด้วย

อัตราค่าจ้างหรือราคาที่กำหนดไว้ในสัญญาฯ นี้ ให้กำหนดใช้สำหรับงานพิเศษหรืองานที่เพิ่มเติมขึ้น หรือ ตัดทอนลงทั้งปวงตามคำสั่งของผู้ว่าจ้าง หากในสัญญาฯ ไม่ได้กำหนดไว้ถึงอัตราค่าจ้าง หรือราคาใดๆ ที่จะนำมาใช้สำหรับ งานพิเศษหรืองานที่เพิ่มขึ้นหรือลดลงดังกล่าว ผู้ว่าจ้างและผู้รับจ้างจะได้ตกลงกันที่จะกำหนดอัตราค่าจ้างหรือราคาที่ เพิ่มขึ้นหรือลดลง รวมทั้งการขยายระยะเวลา (ถ้ามี) กันใหม่เพื่อความเหมาะสม ในกรณีที่ตกลงกันไม่ได้ ผู้ว่าจ้างจะ กำหนดอัตราค่าจ้างหรือราคาตามแต่ผู้ว่าจ้างจะเห็นว่าเหมาะสมและถูกต้อง ซึ่งผู้รับจ้างจะต้องปฏิบัติงานตามคำสั่งของ ผู้ว่าจ้างไปก่อนเพื่อมิให้เกิดความเสียหายแก่งานที่จ้าง

ข้อ ๑๗ ค่าปรับ

หากผู้รับจ้างไม่สามารถทำงานให้แล้วเสร็จภายในเวลาที่กำหนดไว้ในสัญญาฯ และผู้ว่าจ้างยังมีได้บอกเลิก สัญญาฯ ผู้รับจ้างจะต้องชำระค่าปรับให้แก่ผู้ว่าจ้างเป็นจำนวนเงินวันละ ๗,๒๕๕.๐๐ บาท (เงินเจ็ดพันสองร้อย- สิบห้าบาทถ้วน) และจะต้องชำระค่าใช้จ่ายในการควบคุมงาน (ถ้ามี) ในเมื่อผู้ว่าจ้างต้องจ้างผู้ควบคุมงานอีกต่อหนึ่ง เป็นจำนวนเงินวันละ - บาท (.. - ..) นับถัดจากวันที่ครบกำหนดเวลาแล้วเสร็จของงานตามสัญญาฯ หรือวันที่ผู้ ว่าจ้างได้ขยายเวลาทำงานให้จนถึงวันที่ทำงานแล้วเสร็จจริง นอกจากนี้ ผู้รับจ้างยอมให้ผู้ว่าจ้างเรียกค่าเสียหาย อันเกิดขึ้นจากการที่ผู้รับจ้างทำงานล่าช้าเฉพาะส่วนที่เกินกว่าจำนวนค่าปรับและค่าใช้จ่ายดังกล่าวได้อีกด้วย

ในระหว่างที่ผู้ว่าจ้างยังมีได้บอกเลิกสัญญาฯ นั้น หากผู้ว่าจ้างเห็นว่าผู้รับจ้างจะไม่สามารถปฏิบัติตาม สัญญาต่อไปได้ ผู้ว่าจ้างจะใช้สิทธิบอกเลิกสัญญาฯ และใช้สิทธิตามข้อ ๑๘ ก็ได้ และถ้าผู้ว่าจ้างได้แจ้งข้อเรียกร้องไปยัง ผู้รับจ้างเมื่อครบกำหนดเวลาแล้วเสร็จของงานขอให้ชำระค่าปรับแล้ว ผู้ว่าจ้างมีสิทธิที่จะปรับ ผู้รับจ้างจนถึงวัน บอกเลิกสัญญาฯ ได้อีกด้วย

ข้อ ๑๘ สิทธิของผู้ว่าจ้างภายหลังบอกเลิกสัญญา

ในกรณีที่ผู้ว่าจ้างบอกเลิกสัญญาฯ ผู้ว่าจ้างอาจทำงานนั้นเองหรือว่าจ้างผู้อื่นให้ทำงานนั้นต่อจนแล้ว เสร็จก็ได้ ผู้ว่าจ้างหรือผู้ที่รับจ้างทำงานนั้นต่อมีสิทธิใช้เครื่องใช้ในการก่อสร้าง สิ่งที่สร้างขึ้นชั่วคราวสำหรับงาน ก่อสร้าง และวัสดุต่างๆ ซึ่งเห็นว่าจะต้องสงวนเอาไว้เพื่อการปฏิบัติงานตามสัญญาฯ ตามที่จะเห็นสมควร

ในกรณีดังกล่าว ผู้ว่าจ้างมีสิทธิริบหรือบังคับจากหลักประกันการปฏิบัติตามสัญญาฯ ทั้งหมดหรือบางส่วน ตามแต่จะเห็นสมควร นอกจากนั้น ผู้รับจ้างจะต้องรับผิดชอบในค่าเสียหายซึ่งเป็นจำนวนเกินกว่าหลักประกันการปฏิบัติ ตามสัญญาฯ รวมทั้งค่าใช้จ่ายที่เพิ่มขึ้นในการทำงานนั้นต่อให้แล้วเสร็จตามสัญญาฯ ตลอดจนค่าใช้จ่ายในการควบคุมงานเพิ่ม (ถ้ามี) ซึ่งผู้ว่าจ้างจะหักเอาจากเงินประกันผลงานหรือจำนวนเงินใดๆ ที่จะจ่ายให้แก่ผู้รับจ้างก็ได้

ข้อ ๑๙ การกำหนดค่าเสียหาย

ค่าปรับ หรือค่าเสียหาย ซึ่งเกิดขึ้นจากผู้รับจ้างตามสัญญาฯ นี้ ผู้ว่าจ้างมีสิทธิที่จะหักเอาจากจำนวนเงิน ค่าจ้างที่ค้างจ่ายหรือจากเงินประกันผลงานของผู้รับจ้าง หรือบังคับจากหลักประกันการปฏิบัติตามสัญญาฯ ก็ได้

ลงชื่อ.....ผู้ว่าจ้าง

LTP บริษัท ไลท์นิ่ง เอนจิเนียริง จำกัด
ENGINEERING LTP ENGINEERING CO., LTD.
ลงชื่อ.....ผู้รับจ้าง

หากมีเงินค่าจ้างตามสัญญาที่หักไว้จ่ายเป็นค่าปรับ และค่าเสียหาย แล้วยังเหลืออยู่อีกเท่าใด ผู้ว่าจ้าง จะคืนให้แก่ผู้รับจ้างทั้งหมด

ข้อ ๒๐ การทำบริเวณก่อสร้างให้เรียบร้อย

ผู้รับจ้างจะต้องรักษาบริเวณสถานที่ปฏิบัติงานตามสัญญานี้ รวมทั้งโรงงานหรือสิ่งอำนวยความสะดวกในการทำงานของผู้รับจ้าง ลูกจ้าง ตัวแทน หรือผู้รับจ้างช่วง (ถ้ามี) ให้สะอาด ปลอดภัยและมีประสิทธิภาพ ในการใช้งานตลอดระยะเวลาการจ้าง และเมื่อทำงานเสร็จสิ้นแล้วจะต้องขนย้ายบรรดาเครื่องใช้ในการทำงานจ้าง รวมทั้งวัสดุ ขยะมูลฝอย และสิ่งก่อสร้างชั่วคราวต่างๆ (ถ้ามี) ทั้งจะต้องกลบเกลี่ยพื้นดินให้เรียบร้อย เพื่อให้ บริเวณทั้งหมดอยู่ในสภาพที่สะอาดและใช้การได้ทันที

ข้อ ๒๑ การขยายเวลาปฏิบัติงานตามสัญญา

ในกรณีที่มีเหตุสุดวิสัย หรือเหตุอันใดๆ อันเนื่องมาจากความผิดหรือความบกพร่องของฝ่ายผู้รับจ้าง หรือพฤติการณ์อันหนึ่งอันใดที่ผู้รับจ้างไม่ต้องรับผิดชอบตามกฎหมาย ทำให้ผู้รับจ้างไม่สามารถทำงานให้แล้วเสร็จตาม เงื่อนไขและกำหนดเวลาแห่งสัญญานี้ได้ ผู้รับจ้างจะต้องแจ้งเหตุหรือพฤติการณ์ดังกล่าวพร้อมหลักฐานเป็นหนังสือให้ ผู้ว่าจ้างทราบ เพื่อขอขยายเวลาทำงานออกไปภายใน ๑๕ วันนับถัดจากวันที่เหตุอันนั้นสิ้นสุดลงถ้าผู้รับจ้างไม่ปฏิบัติให้ เป็นไปตามความในวรรคหนึ่ง ให้ถือว่าผู้รับจ้างได้ละสิทธิเรียกร้องในการที่จะขยายเวลาทำงานออกไปไม่มีเงื่อนไข ใดๆ ทั้งสิ้น เว้นแต่กรณีเหตุเกิดจากความผิดหรือความบกพร่องของฝ่ายผู้ว่าจ้างซึ่งมีหลักฐานชัดเจน หรือผู้ว่าจ้าง ทราบดีอยู่แล้วตั้งแต่ต้น

การขยายกำหนดเวลาทำงานตามวรรคหนึ่ง อยู่ในดุลพินิจของผู้ว่าจ้างที่จะพิจารณาตามที่เห็นสมควร

ข้อ ๒๒ การใช้เรือไทย

ในการปฏิบัติตามสัญญานี้ หากผู้รับจ้างจะต้องส่งหรือนำของเข้ามาจากต่างประเทศรวมทั้งเครื่องมือ และอุปกรณ์ที่ต้องนำเข้ามาเพื่อปฏิบัติงานตามสัญญา ไม่ว่าผู้รับจ้างจะเป็นผู้นำของเข้ามาเองหรือนำเข้ามาโดยผ่าน ตัวแทนหรือบุคคลอื่นใด ถ้าสิ่งของนั้นต้องนำเข้ามาโดยทางเรือในเส้นทางเดินเรือ ที่มีเรือไทยเดินอยู่และสามารถ ให้บริการรับขนได้ตามที่รัฐมนตรีว่าการกระทรวงคมนาคมประกาศกำหนด ผู้รับจ้างต้องจัดการให้สิ่งของดังกล่าว บรรทุกโดยเรือไทยหรือเรือที่มีสิทธิเช่นเดียวกับเรือไทยจากต่างประเทศมายังประเทศไทย เว้นแต่จะได้รับอนุญาตจาก กรมเจ้าท่าก่อนบรรทุกของนั้นลงเรืออื่นที่มีใช้เรือไทยหรือเป็นของที่รัฐมนตรีว่าการกระทรวงคมนาคมประกาศยกเว้น ให้บรรทุกโดยเรืออื่นได้ ทั้งนี้ไม่ว่าการส่งหรือนำเข้าสิ่งของดังกล่าวจากต่างประเทศจะเป็นแบบใด ในการส่งมอบ งานตามสัญญาให้แก่ผู้ว่าจ้าง ถ้างานนั้นมีสิ่งของตามวรรคหนึ่ง ผู้รับจ้างจะต้องส่งมอบใบตราส่ง (Bill of Lading) หรือ สำเนาใบตราส่งสำหรับของนั้น ซึ่งแสดงว่าได้บรรทุกมาโดยเรือไทยหรือเรือที่มีสิทธิเช่นเดียวกับเรือไทยให้แก่ผู้ว่าจ้าง พร้อมกับการส่งมอบงานด้วย

ในกรณีที่สิ่งของดังกล่าวไม่ได้บรรทุกจากต่างประเทศมายังประเทศไทยโดยเรือไทยหรือเรือที่มีสิทธิ เช่นเดียวกับเรือไทย ผู้รับจ้างต้องส่งมอบหลักฐานซึ่งแสดงว่าได้รับอนุญาตจากกรมเจ้าท่า ให้บรรทุกของโดยเรืออื่นได้ หรือหลักฐานซึ่งแสดงว่าได้ชำระค่าธรรมเนียมพิเศษเนื่องจากการไม่บรรทุกของโดยเรือไทยตามกฎหมายว่าด้วยการ ส่งเสริมการพาณิชย์นาวีแล้วอย่างใดอย่างหนึ่งแก่ผู้ว่าจ้างด้วย

ในกรณีที่ผู้รับจ้างไม่ส่งมอบหลักฐานอย่างใดอย่างหนึ่งดังกล่าวในวรรคสองและวรรคสามให้แก่ผู้ว่าจ้าง แต่จะขอส่งมอบงานดังกล่าวให้ผู้ว่าจ้างก่อนโดยไม่รับชำระเงินค่าจ้าง ผู้ว่าจ้างมีสิทธิรับงานดังกล่าวไว้ก่อน และชำระเงิน ค่าจ้างเมื่อผู้รับจ้างได้ปฏิบัติถูกต้องครบถ้วนดังกล่าวแล้วได้

ลงชื่อ.....ผู้ว่าจ้าง

LTP บริษัท แอลทีพี เอ็นจิเนียริ่ง จำกัด
ENGINEERING LTP ENGINEERING CO.,LTD.

ลงชื่อ.....ผู้รับจ้าง

ข้อ ๒๓. มาตรฐานฝีมือช่าง

ผู้รับจ้างตกลงเป็นเงื่อนไขสำคัญว่า ผู้รับจ้างจะต้องมี และใช้ผู้ผ่านการทดสอบมาตรฐานฝีมือช่าง จากคณะกรรมการกำหนดมาตรฐาน และทดสอบฝีมือแรงงาน หรือสถาบันของราชการอื่น หรือผู้มีวุฒิปริญญาตรี ปวช. ปวส. และ ปวท. หรือเทียบเท่าจากสถาบันการศึกษาที่ ก.พ. รับรองให้เข้ารับราชการได้ในอัตราไม่ต่ำกว่า ร้อยละ ๑๐ ของแต่ละสาขาช่าง แต่จะต้องมีช่างจำนวนอย่างน้อย ๑ คน ในแต่ละสาขาช่างดังต่อไปนี้

๒๓.๑ ช่างไฟฟ้า

๒๓.๒ ช่างอิเล็กทรอนิกส์

๒๓.๓ ช่างโยธา

ผู้รับจ้างจะต้องจัดทำบัญชีแสดงจำนวนช่างทั้งหมด โดยจำแนกตามแต่ละสาขาช่างและระดับช่าง พร้อมกับระบุรายชื่อช่างผู้ผ่านการทดสอบมาตรฐานฝีมือช่าง หรือผู้มีวุฒิปริญญาตรีดังกล่าวในวรรคแรก นำมาแสดง พร้อมหลักฐานต่างๆ ต่อคณะกรรมการตรวจการจ้างหรือผู้ควบคุมงานก่อนเริ่มลงมือทำงาน และพร้อมที่จะให้ผู้ว่าจ้าง หรือเจ้าหน้าที่ของ ผู้ว่าจ้างตรวจสอบดูได้ตลอดเวลาทำงาน ตามสัญญาของผู้รับจ้าง

สัญญานี้ทำขึ้นเป็นสองฉบับ มีข้อความถูกต้องตรงกัน คู่สัญญาได้อ่านและเข้าใจข้อความโดยละเอียด ตลอดแล้ว จึงได้ลงลายมือชื่อ พร้อมทั้งประทับตรา (ถ้ามี) ไว้เป็นสำคัญต่อหน้าพยานและคู่สัญญาต่างยึดถือไว้ ฝ่ายละหนึ่งฉบับ

ลงชื่อ.....ผู้ว่าจ้าง

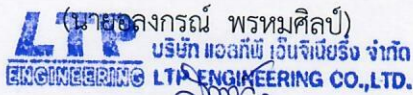

ลงชื่อ.....ผู้รับจ้าง
(นางสาวสิรินรัตน์ ย่างเอียง)

ลงชื่อ.....พยาน
(นางบังอร เอกกะสินสกุล)

ลงชื่อ.....พยาน
(นางสาวฐานะมาศ จันทร์อ่อน)

ต้นฉบับนี้ ได้ปิดอากรแสตมป์ครบถ้วนตามประมวลรัษฎากรแล้ว เป็นเงิน ๒๗๐๓.๐๐ บาท

รายละเอียดการขอเสียอากรแสดมป์เป็นตัวเงินสำหรับตราสารอิเล็กทรอนิกส์

รหัสรับรองการเสียอากรแสดมป์ 09226512137383975635

เลือกยื่นตราสาร ตราสารอิเล็กทรอนิกส์ ตราสารกระดาษ

ผู้ขอเสียอากรแสดมป์

เลขประจำตัวผู้เสียภาษีอากร 0 1 0 5 5 4 8 1 6 0 9 2 2

สาขาที่ 0

ชื่อผู้ขอเสียอากรแสดมป์ บริษัท แอลทีพี เอ็นจิเนียริ่ง จำกัด

ในฐานะ ผู้รับจ้าง

คู่สัญญา

เลขประจำตัวผู้เสียภาษีอากร 0 9 9 4 0 0 0 1 6 0 5 4 2

สาขาที่

ชื่อคู่สัญญา สำนักงาน ควบคุมน้ำหนัทยานพาหนะ กรมทางหลวง

รายละเอียดเกี่ยวกับสัญญา

ลักษณะแห่งตราสาร ตราสาร 4 จ้างทำของ

สัญญาเลขที่ สคน.๕-52/2566

ลงวันที่ 06/12/2565

วัน เดือน ปี ที่เริ่มสัญญา 07/12/2565

วัน เดือน ปี ที่สิ้นสุดสัญญา 04/06/2566

หมายเลขอ้างอิงตราสารอิเล็กทรอนิกส์ LTP07

มูลค่าในตราสาร (ไม่รวมภาษีมูลค่าเพิ่ม) 2,708,411.21

วันที่ได้รับตราสารอิเล็กทรอนิกส์

รายละเอียดเพิ่มเติมเกี่ยวกับตราสารอิเล็กทรอนิกส์

งานที่รับจ้าง จ้างงานบำรุงรักษาและปรับปรุงสถานีตรวจสอบน้ำหนักย่อยสำหรับ Spot Check กำแพงเพชร

จำนวนงวดงาน 3

จำนวนเงินค้ำประกันตามสัญญา 144,900.00

บาท

รายละเอียดการชำระเงิน

จำนวนเงินค่าอากรแสดมป์ 2,709.00

เงินเพิ่มอากร 0.00

รวมจำนวนเงินค่าอากรแสดมป์ และเงินเพิ่มอากร 2,709.00

เลขที่ใบเสร็จรับเงิน 66103815146

วันที่ชำระเงิน 13/12/2565

กรณียื่นแบบเพิ่มเติม (สำหรับตราสาร 1, 2, 3, 4, 5, 11(2), 14, 17, 18 และ 21)

หมายเลขอ้างอิงตราสารอิเล็กทรอนิกส์ (ฉบับเดิม)

สัญญาเลขที่ (ฉบับเดิม)

ลงวันที่ (ฉบับเดิม)

LTP บริษัท แอลทีพี เอ็นจิเนียริ่ง จำกัด
ENGINEERING LTP ENGINEERING CO.,LTD

[Signature]

[Signature]



Digitally Signed
By the Revenue Department (EPA)
Date :2022-12-13 12:59:29



ใบเสร็จรับเงิน

หน่วยรับชำระ:	กองบริหารการคลังและรายได้ กรมสรรพากร
ผู้ชำระภาษีอากร	บริษัท แอสทีพี เอ็นจิเนียริ่ง จำกัด
เลขประจำตัวผู้เสียภาษีอากร/เลขประจำตัวประชาชน	0-1055-48160-92-2

วันชำระเงิน/วันนำส่ง	13/12/2565
เดือน/ปี	
ประเภทการชำระ	จากสลิปเดบิต

หมายเลขอ้างอิงการยื่นแบบ	เลขที่ใบเสร็จรับเงิน	จำนวนเงิน (บาท)
P090005639985	66103815146	*****2,709.00
จำนวนเงินเป็นตัวอักษร	(สองพันเจ็ดร้อยเก้าบาทถ้วน)	2,709.00

จ.ส.9



Digitally Signed
By the Revenue Department (PPA)
Date :2022-12-13 12:13:26

ผู้รับเงิน

นางคุณนง นพวง

(นางกฤษณีย์ เต่าร้าง)

ผู้อำนวยการกองบริหารการคลังและรายได้/ผู้รับมอบอำนาจ



LTP บริษัท แอสทีพี เอ็นจิเนียริ่ง จำกัด
ENGINEERING LTP ENGINEERING CO.,LTD

น

หลักเกณฑ์การพิจารณาให้เป็นผู้ขาดคุณสมบัติเสนอราคา

กรมทางหลวง โดย สำนักงานควบคุมน้ำหนักยานพาหนะ มีอำนาจในการพิจารณาให้เป็นผู้ขาดคุณสมบัติเสนอราคา งานก่อสร้างและบำรุง สำหรับงานจัดจ้างของทุกหน่วยงานของกรมทางหลวง ในกรณีที่ผู้รับจ้างมีพฤติกรรมอย่างใดอย่างหนึ่งดังต่อไปนี้

งานบำรุงรักษาและปรับปรุงระบบอัตโนมัติของสถานีตรวจสอบน้ำหนัก งานบำรุงรักษาและปรับปรุงสถานีตรวจสอบน้ำหนักลูกข่าย (Virtual Weigh Station) งานซ่อมใหญ่สถานีตรวจสอบน้ำหนัก งานซ่อมแซมและปรับปรุงถนนเข้า-ออก สถานีตรวจสอบน้ำหนัก งานซ่อมใหญ่ระบบ WIM งานซ่อมใหญ่ระบบอัตโนมัติของสถานีตรวจสอบน้ำหนัก งานบำรุงรักษาและปรับปรุง Image Processing System (ImPS) งานบำรุงรักษาและปรับปรุงระบบ WIM งานบำรุงรักษาและปรับปรุงสถานีตรวจสอบน้ำหนัก งานปรับปรุงระบบอ่านระยะเพลออัตโนมัติ (King Pin) งานเพิ่มประสิทธิภาพระบบอำนวยความสะดวกของสถานีตรวจสอบน้ำหนัก และงานอื่นๆ ตามที่กรมทางหลวงเห็นสมควร

1. ผู้เสนอราคาที่ได้รับการคัดเลือกให้ทำสัญญากับกรมทางหลวงไม่มาลงนามในสัญญาภายในระยะเวลา ๓๐ วัน นับแต่วันที่หน่วยงานเจ้าของงานมีหนังสือแจ้งให้ทราบ
2. ในกรณีที่ผู้รับจ้างไม่เข้าดำเนินการภายในระยะเวลาที่หน่วยงานเจ้าของงานกำหนด แต่ไม่เกิน ๓๐ วัน นับตั้งแต่วันเริ่มต้นสัญญา โดยมีได้เป็นความผิดของหน่วยงานเจ้าของงาน
3. ผู้รับจ้างที่กำลังทำงานอยู่และงานนั้นหมดสัญญาแล้ว แต่ยังไม่แล้วเสร็จโดยไม่มีเหตุผลอันควร จะไม่มีสิทธิเสนอราคา ยกเว้นเมื่องานที่เหลือนั้นคาดว่าจะแล้วเสร็จตามสัญญาในเวลาอันใกล้และผลงานที่แล้วเสร็จในขณะนั้นต้องไม่น้อยกว่า ๙๐% ของงานที่คาดว่าจะทำจริง
4. ภายในระยะเวลารับประกันผลงาน ผู้รับจ้างไม่เข้าดำเนินการซ่อมแซมสิ่งก่อสร้างที่ชำรุดบกพร่องของงานภายในระยะเวลาตามที่ผู้ว่าจ้างกำหนด โดยเป็นความผิดของผู้รับจ้าง
5. กรณีผู้รับจ้างผิดเงื่อนไขสัญญาว่าจ้างโดยผู้รับจ้างไม่คืนเงินค่า K หรือเงินที่เกิดขึ้นจากการเปลี่ยนแปลงอัตราแลกเปลี่ยนเงินตราต่างประเทศ ภายในระยะเวลา ๑๕ วัน นับจากวันที่ได้รับแจ้ง
6. ผู้รับจ้างที่กรมทางหลวงบอกเลิกสัญญา หรืออยู่ในระหว่างที่หน่วยงานเจ้าของงานอนุมัติบอกเลิกสัญญา โดยเป็นความผิดของผู้รับจ้าง จะไม่มีสิทธิเสนอราคา

เอกสารแนบท้ายสัญญา

๒.๑ ผนวก ๑

ขอบเขตของงาน (Terms Of Reference : TOR)

สัญญาจ้างงานบำรุงรักษาและปรับปรุง
สถานีตรวจสอบน้ำหนัทย่อยสำหรับ Spot Check กำแพงเพชร ทางหลวงหมายเลข
๑๒๘๐ ตอน ทุ่งมหาชัย - บึงสามัคคี จ.กำแพงเพชร สถานีตรวจสอบน้ำหนัทย่อยสำหรับ
Spot Check พิษณุโลก ทางหลวงหมายเลข ๑๐๖๕ ตอน หนองกุงลา - พิษณุโลก
จ.พิษณุโลก สถานีตรวจสอบน้ำหนัทย่อยสำหรับ Spot Check ลำปาง
ทางหลวงหมายเลข ๑๐๓๕ ตอน อ.แจ้ห่ม - อ.วังเหนือ จ.ลำปาง

LTP บริษัท แอลทีพี เอ็นจิเนียริ่ง จำกัด
ENGINEERING LTP ENGINEERING CO.,LTD.

ขอบเขตของงาน (Term of Reference: TOR)

งานประกวดราคาอิเล็กทรอนิกส์ (e-bidding)

โครงการ/งาน

งานบำรุงรักษาและปรับปรุงสถานีตรวจสอบน้ำหนักย่อยสำหรับ Spot Check กำแพงเพชร ทางหลวงหมายเลข ๑๒๘๐ ตอน ท่งมหาชัย - บึงสามัคคี จ.กำแพงเพชร, สถานีตรวจสอบน้ำหนักย่อย สำหรับ Spot Check พิษณุโลก ทางหลวงหมายเลข ๑๐๖๕ ตอน หนองกุลา - พิษณุโลก จ.พิษณุโลก, สถานีตรวจสอบน้ำหนักย่อยสำหรับ Spot Check ลำปาง ทางหลวงหมายเลข ๑๐๓๕ ตอน อ.แจ้ห่ม - อ.วังเหนือ จ.ลำปาง

พื้นที่ดำเนินโครงการ

สถานีตรวจสอบน้ำหนักย่อยสำหรับ Spot Check กำแพงเพชร ทางหลวงหมายเลข ๑๒๘๐ ตอน ท่งมหาชัย - บึงสามัคคี จ.กำแพงเพชร, สถานีตรวจสอบน้ำหนักย่อย สำหรับ Spot Check พิษณุโลก ทางหลวงหมายเลข ๑๐๖๕ ตอน หนองกุลา - พิษณุโลก จ.พิษณุโลก, สถานีตรวจสอบน้ำหนักย่อยสำหรับ Spot Check ลำปาง ทางหลวงหมายเลข ๑๐๓๕ ตอน อ.แจ้ห่ม - อ.วังเหนือ จ.ลำปาง

๑. ความเป็นมา

สำนักงานควบคุมน้ำหนักยานพาหนะ ได้ดำเนินการก่อสร้างสถานีตรวจสอบน้ำหนักย่อยสำหรับ Spot Check ซึ่งเป็นสถานีย่อยที่ใช้คัดกรองรถที่มีแนวโน้มน้ำหนักเกินมาสู่ตรวจสอบน้ำหนัก ณ จุดตรวจสอบ ซึ่งก่อนถึงจุดตรวจสอบน้ำหนักจะติดตั้งระบบ WEIGH IN MOTION (WIM) และระบบถ่ายป้ายทะเบียน รถบรรทุก ซึ่งสามารถส่งข้อมูลรูปภาพและข้อมูลน้ำหนักรถที่ชั่งจากระบบ WIM ไปยังเจ้าหน้าที่ที่ปฏิบัติงาน และส่งไปยังส่วนกลาง เพื่อให้เจ้าหน้าที่ดำเนินการเรียกตรวจสอบน้ำหนักและจับกุมดำเนินคดีตามกฎหมายต่อไป และยังช่วยป้องปรามให้รถบรรทุกไม่บรรทุกน้ำหนักเกินในเส้นทางที่ไม่มีสถานีตรวจสอบน้ำหนัก ดังนั้นจึงจำเป็นต้องมีการบำรุงรักษาเพื่อให้มีสภาพพร้อมใช้งานตลอดเวลาที่มีประสิทธิภาพสูงสุดขณะใช้งานและเกิดประโยชน์แก่ทางราชการสูงสุด

- | | | |
|--------------------|---------|---|
| ๑.๑ ผู้ว่าจ้าง | หมายถึง | กรมทางหลวงโดยสำนักงานควบคุมน้ำหนักยานพาหนะ |
| ๑.๒ ผู้รับจ้าง | หมายถึง | ผู้ยื่นข้อเสนอที่มีคุณสมบัติตามที่กำหนดไว้ใน ข้อ ๒ ซึ่งได้รับการพิจารณาคัดเลือกและลงนามในสัญญาจ้าง กับผู้ว่าจ้าง |
| ๑.๓ ผู้ยื่นข้อเสนอ | หมายถึง | บุคคลธรรมดา หรือ นิติบุคคล ที่มีคุณสมบัติตามที่กำหนดไว้ใน ข้อ ๒ และมีสิทธิ์เข้ายื่นข้อเสนอเพื่อเข้ามารับจ้างดำเนินการโครงการนี้ |

LTP บริษัท แอลทีพี เอ็นจิเนียริ่ง จำกัด
ENGINEERING LTP ENGINEERING CO.,LTD.







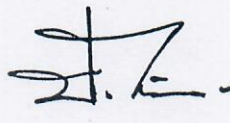



๑.๔ ระบบ WEIGH-IN-MOTION (WIM)

หมายถึง ระบบตรวจวัดค่าน้ำหนัก หรือ ระบบชั่งน้ำหนักที่สามารถชั่งน้ำหนักรถขณะเคลื่อนที่ชนิด High-Speed-WIM ซึ่งระบบประกอบด้วย ระบบคัดแยกรถบรรทุก (WIM SORTING SYSTEM) ที่สามารถตรวจสอบในเบื้องต้นว่าอาจมีน้ำหนักเกินกว่ากฎหมายกำหนด เพื่อนำเข้าไปชั่งน้ำหนักที่จุดตรวจสอบได้ ซึ่งระบบสามารถเก็บรวบรวมข้อมูลรายละเอียดเกี่ยวกับรถบรรทุกที่เดินผ่าน เช่น จำนวน น้ำหนัก ความเร็ว เป็นต้น ทั้งนี้เพื่อให้สามารถนำข้อมูลนั้นไปใช้ในการวิเคราะห์และออกแบบทาง การปรับปรุงทาง การคำนวณหาอายุการใช้งานของทาง ตามรายละเอียดขอบเขตของงาน

๑.๕ สถานีตรวจสอบน้ำหนักย่อยสำหรับ Spot Check

หมายถึง สถานีตรวจสอบน้ำหนักที่ติดตั้งระบบ WEIGH-IN-MOTION (WIM) ก่อนถึงจุดตรวจสอบน้ำหนัก เพื่อตรวจสอบคัดแยกรถบรรทุกในเบื้องต้นว่าอาจมีน้ำหนักเกินกว่ากฎหมายกำหนด เพื่อเรียกเข้าไปชั่งน้ำหนักที่จุดตรวจสอบน้ำหนัก และสามารถเก็บรวบรวมข้อมูลทางวิศวกรรมได้

๒. ผู้ยื่นข้อเสนอจะต้องมีคุณสมบัติ ดังต่อไปนี้

- ๒.๑ มีความสามารถตามกฎหมาย
- ๒.๒ ไม่เป็นบุคคลล้มละลาย
- ๒.๓ ไม่อยู่ระหว่างเลิกกิจการ
- ๒.๔ ไม่เป็นบุคคลซึ่งอยู่ระหว่างถูกระงับการยื่นข้อเสนอหรือทำสัญญากับหน่วยงานของรัฐไว้ชั่วคราว เนื่องจากเป็นผู้ที่ไม่ผ่านเกณฑ์การประเมินผลการปฏิบัติงานของผู้ประกอบการตามระเบียบที่รัฐมนตรีว่าการกระทรวงการคลังกำหนดตามที่ประกาศเผยแพร่ในระบบเครือข่ายสารสนเทศของกรมบัญชีกลาง

๒.๕ ไม่เป็นบุคคลซึ่งถูกระบุชื่อไว้ในบัญชีรายชื่อผู้ทำงานและได้แจ้งเวียนชื่อให้เป็นผู้ทำงานของหน่วยงานของรัฐในระบบเครือข่ายสารสนเทศของกรมบัญชีกลาง ซึ่งรวมถึงนิติบุคคลที่ผู้ทำงานเป็นหุ้นส่วนผู้จัดการ กรรมการผู้จัดการ ผู้บริหาร ผู้มีอำนาจในการดำเนินงานในกิจการของนิติบุคคลนั้นด้วย

๒.๖ มีคุณสมบัติและไม่มีลักษณะต้องห้ามตามที่คณะกรรมการนโยบายการจัดซื้อจัดจ้างและการบริหารพัสดุภาครัฐกำหนดในราชกิจจานุเบกษา



LTP บริษัท แอลทีพี เอ็นจิเนียริง จำกัด
ENGINEERING LTP ENGINEERING CO.,LTD.

๒.๗ เป็นบุคคลธรรมดาหรือนิติบุคคลผู้มีอาชีพรับจ้างงานที่ประกวดราคาอิเล็กทรอนิกส์ดังกล่าว
 ๒.๘ ไม่เป็นผู้มีผลประโยชน์ร่วมกันกับผู้ยื่นข้อเสนอรายอื่นที่เข้ายื่นข้อเสนอให้แก่กรมทางหลวง
 วันประกาศประกวดราคาอิเล็กทรอนิกส์ หรือไม่เป็นผู้กระทำการอันเป็นการขัดขวางการแข่งขันอย่างเป็น
 ธรรม ในการประกวดราคาอิเล็กทรอนิกส์ครั้งนี้

๒.๙ ไม่เป็นผู้ได้รับเอกสิทธิ์หรือความคุ้มกัน ซึ่งอาจปฏิเสธไม่ยอมขึ้นศาลไทย เว้นแต่รัฐบาลของ
 ผู้ยื่นข้อเสนอได้มีคำสั่งให้สละเอกสิทธิ์และความคุ้มกันเช่นนั้น

๒.๑๐ ผู้ยื่นข้อเสนอที่ข้อเสนอในรูปแบบของ “กิจการร่วมค้า” ต้องมีคุณสมบัติดังนี้
 กรณีที่ข้อตกลงฯ กำหนดให้ผู้เข้าร่วมค้ารายใดรายหนึ่งเป็นผู้เข้าร่วมค้าหลัก ข้อตกลงฯ
 จะต้องมีการกำหนดสัดส่วนหน้าที่ และความรับผิดชอบในปริมาณงาน สิ่งของ หรือมูลค่าตามสัญญาของ
 ผู้เข้าร่วมหลักมากกว่าผู้เข้าร่วมค้ารายอื่นทุกราย

กรณีที่ข้อตกลงฯ กำหนดให้ผู้เข้าร่วมค้ารายใดรายหนึ่งเป็นผู้เข้าร่วมค้าหลักกิจการร่วมค้า
 นั้นต้องใช้ผลงานของผู้เข้าร่วมค้าหลักรายเดียวเป็นผลงานกิจการร่วมค้าที่ยื่นข้อเสนอ

สำหรับข้อตกลงฯ ที่ไม่ได้กำหนดให้ผู้เข้าร่วมค้ารายใดเป็นผู้เข้าร่วมค้าหลัก ผู้เข้าร่วมค้า
 ทุกรายจะต้องมีคุณสมบัติครบถ้วนตามเงื่อนไขที่กำหนดไว้ในเอกสารเชิญชวน

๒.๑๑ ผู้ยื่นข้อเสนอต้องลงทะเบียนในระบบจัดซื้อจัดจ้างภาครัฐด้วยอิเล็กทรอนิกส์ (Electronic
 Government Procurement : e-GP) ของกรมบัญชีกลาง

๒.๑๒ ผู้ยื่นข้อเสนอต้องมีหนังสือรับรองผลงานการก่อสร้างหรืองานบำรุงรักษาสถานีตรวจสอบ
 น้ำหนักย่อยสำหรับ Spot Check หรือ ผลงานการก่อสร้างหรืองานบำรุงรักษาสถานีตรวจสอบน้ำหนักชนิด
 WIM โดยมีผลงานอย่างน้อย ๑ โครงการ ที่มีมูลค่าโครงการรวมไม่ต่ำกว่า ๕ ล้านบาท ภายในระยะเวลาไม่เกิน
 ๕ ปี นับถึงวันยื่นข้อเสนอด้านเทคนิค และเป็นผลงานที่เป็นคู่สัญญาโดยตรงกับส่วนราชการ หน่วยงาน ตาม
 กฎหมายว่าด้วยระเบียบบริหารราชการส่วนท้องถิ่น หน่วยงานอื่นซึ่งมีกฎหมายบัญญัติให้มีฐานะเป็นราชการ
 บริหารส่วนท้องถิ่น รัฐวิสาหกิจ หรือหน่วยงานเอกชนที่กรมทางหลวงเชื่อถือ

๓. ข้อกำหนดการดำเนินการบำรุงรักษา

๓.๑ รายละเอียดการยื่นข้อเสนอทางเทคนิค

ผู้ยื่นข้อเสนอต้องเสนอข้อเสนอทางด้านเทคนิค โดยมีรายละเอียดอย่างน้อยดังนี้

๓.๑.๑ ผู้ยื่นข้อเสนอต้องรับผิดชอบในการเข้าสำรวจสถานที่ที่จะดำเนินการบำรุงรักษาและ
 ปรับปรุงระบบ WEIGH-IN-MOTION (WIM) รวมถึงระบบอื่นๆ สำหรับสถานีตรวจสอบน้ำหนักย่อย Spot
 Check ให้สามารถใช้งานได้อยู่ในสภาพดีพร้อมใช้งานและจัดทำตารางเปรียบเทียบระหว่างข้อกำหนดของ
 ผู้ว่าจ้างและข้อเสนอของผู้ยื่นข้อเสนอ โดยอย่างน้อยแคตตาล็อกจะต้องแสดงรายละเอียดทุกรายการที่เสนอ
 ที่ใช้ในโครงการ

LTP บริษัท แอลทีพี เอ็นจิเนียริ่ง จำกัด
ENGINEERING LTP ENGINEERING CO.,LTD.

[Handwritten signatures and initials]

๓.๑.๒ ผู้ยื่นข้อเสนอต้องเสนอแผนงาน วิธีการ และ กำหนดเวลา ในการซ่อมแซม เปลี่ยนแปลงอุปกรณ์และบำรุงรักษาของระบบ WEIGH-IN-MOTION (WIM) รวมถึงระบบอื่นๆ สำหรับสถานี ตรวจสอบน้ำหนักย่อย Spot Check ตลอดอายุสัญญาการรับประกันและภายหลังจากหมดสัญญาการรับประกัน

๓.๑.๓ ผู้ยื่นข้อเสนอต้องจัดแสดงความพร้อมที่จะทำการก่อสร้างฯ ทั้งในงานด้านเทคโนโลยี และบุคลากร อุปกรณ์ เครื่องมือและเครื่องจักร อะไหล่สำรอง ยานพาหนะที่ใช้ในการทำงาน และงานด้านอื่นๆ ที่เกี่ยวข้อง พร้อมทั้งสามารถเริ่มปฏิบัติงานได้ทันทีหลังจากได้ลงนามสัญญา

๓.๒ ข้อกำหนดทั่วไป

ผู้รับจ้างจะต้องดำเนินงานบำรุงรักษาและปรับปรุงระบบ WEIGH-IN-MOTION (WIM) รวมถึง ระบบอื่นๆ สำหรับสถานีตรวจสอบน้ำหนักย่อย Spot Check โดยมีรายละเอียดดำเนินงาน ดังนี้

๓.๒.๑ ผู้รับจ้างต้องเสนอแผนงานบำรุงรักษาและปรับปรุงระบบ WEIGH-IN-MOTION (WIM) รวมถึงระบบอื่นๆ สำหรับสถานีตรวจสอบน้ำหนักย่อย Spot Check สำหรับดำเนินการตั้งแต่เริ่ม สัญญาจนถึงสิ้นสุดสัญญา

๓.๒.๒ ผู้รับจ้างต้องจัดทำรายงาน ผลงาน ประจำเดือนเป็นรูปเล่มส่งให้กับผู้ว่าจ้างทุกเดือน โดยมีรายละเอียดดังนี้

๓.๒.๒.๑ แผนงานประจำเดือนก่อนการปฏิบัติงานของทุกเดือน

๓.๒.๒.๒ การรายงานผลงานประจำเดือน ในรายงานต้องมีรายละเอียดอย่างน้อย ดังนี้

๑) ผลการทำงานของระบบ WEIGH-IN-MOTION SYSTEM

๒) ผลการทำงานของระบบควบคุมการอ่านป้ายทะเบียน (License Plate Recognition System)

๓) ผลการทำงานของระบบกล้องโทรทัศน์วงจรปิด (CCTV)

๔) ผลการทำงานของระบบป้ายแสดงสัญญาณและภาพ

๕) รายงานสถานะอุปกรณ์ต่างๆของระบบและอุปกรณ์ที่ชำรุดเสียหาย

๖) รายงานอุปกรณ์ที่ทำการเปลี่ยน หรือซ่อมบำรุง

๗) รายงานข้อมูลทางด้านสถิติ

๓.๒.๓ ผู้รับจ้างต้องจัดประชุมอย่างน้อย ๑ เดือนต่อครั้งเพื่อรายงานผลงานประจำเดือน หรือตามที่ผู้ว่าจ้างกำหนดโดยผู้รับจ้างเป็นผู้รับผิดชอบค่าใช้จ่ายที่เกิดขึ้นทั้งหมด

๓.๒.๔ ผู้รับจ้างต้องจัดทำเอกสารคู่มือการบำรุงรักษา และการแก้ไขปัญหาเบื้องต้นจำนวน ๒ ชุดต่อสถานีฯ ก่อนส่งงานงวดสุดท้าย

๓.๓ ข้อกำหนดเกี่ยวกับการบำรุงรักษาและปรับปรุงระบบ WEIGH-IN-MOTION (WIM) ของ สถานีตรวจสอบน้ำหนักย่อย Spot Check

ผู้รับจ้างจะต้องทำการบำรุงรักษาและปรับปรุงระบบ WIM ของสถานีตรวจสอบน้ำหนักย่อย Spot Check โดยมีรายละเอียดดังนี้

๓.๓.๑ ผู้รับจ้างต้องทำการบำรุงรักษาระบบ WEIGH-IN-MOTION (WIM) ของสถานีตรวจสอบน้ำหนักย่อย Spot Check ตามเอกสารข้อกำหนดแนบ ๑ ให้ระบบสามารถทำได้ได้ตามมาตรฐาน ซึ่งผู้รับจ้างจะต้องดำเนินการทดสอบระบบเป็นประจำทุกเดือน โดยจะต้องทดสอบระบบไม่น้อยกว่า ๑ ชม. หรือรถบรรทุก ๑๐๐ คัน โดยต้องมีผลการทดสอบดังต่อไปนี้

- ความแม่นยำของการวัดค่าน้ำหนัก ต้องมีค่าความแม่นยำของการวัดค่าน้ำหนัก รวม (Gross Vehicle Weights)+/- ๑๐ % หรือดีกว่า ของค่าน้ำหนักจริงจาก ๙๕% ของจำนวนรถทั้งหมด

- การคัดแยกประเภทรถ ระบบต้องคัดแยกประเภทรถ จะต้องมี ความถูกต้องไม่น้อยกว่าร้อยละ ๙๐

- ความถูกต้องในการอ่านเลขทะเบียน ๓-๖ หลัก ไม่น้อยกว่าร้อยละ ๘๐

๓.๓.๒ กรณีสถานีตรวจสอบน้ำหนักชำรุดหรือเสียหายเนื่องจากอุบัติเหตุ ภัยธรรมชาติหรือถูกกระทำให้เสียหายด้วยการละเมิด ผู้รับจ้างต้องทำการประเมินราคาค่าซ่อมแซม วิธีการซ่อมแซมเสนอให้ผู้ว่าจ้างโดยเร็ว

๓.๓.๓ การบำรุงรักษา ต้องดำเนินการอย่างน้อยเดือนละ ๑ ครั้ง หรือทันทีเมื่อได้รับแจ้งจากผู้ว่าจ้าง และผู้รับต้องดำเนินการซ่อมให้แล้วเสร็จภายใน ๓ วันทำการเมื่อได้รับแจ้งจากผู้ว่าจ้าง แต่ถ้าอุปกรณ์ต้องรอการผลิตหรือนำเข้าจากต่างประเทศผู้รับจ้างต้องจัดทำหนังสือแจ้งขอความเห็นชอบจากผู้ว่าจ้าง โดยกำหนดระยะเวลาที่ชัดเจน เพื่อพิจารณาอนุมัติเป็นกรณีไปและต้องจัดหาอุปกรณ์ทดแทนจนกว่าจะดำเนินการซ่อมแซมแก้ไขแล้วเสร็จ

๓.๓.๔ การเปลี่ยนอุปกรณ์บางส่วนที่ไม่สามารถบำรุงรักษาได้ อุปกรณ์ที่นำมาเปลี่ยนจะต้องมีคุณสมบัติไม่ด้อยกว่าอุปกรณ์ที่ใช้อยู่เดิมก่อนชำรุด และผู้รับจ้างจะต้องจัดทำข้อเปรียบเทียบ ให้ผู้ว่าจ้างพิจารณาอนุมัติก่อนการดำเนินการ

๓.๓.๕ การเปลี่ยนอุปกรณ์หากมีผลกระทบต่อการทำงานของสถานีตรวจสอบน้ำหนักที่ใช้งานอยู่เดิม ผู้รับจ้างต้องดำเนินการปรับปรุงแก้ไขให้สามารถทำงานได้ถูกต้องตามเดิมและผู้รับจ้างเป็นผู้รับผิดชอบค่าใช้จ่ายที่เกิดขึ้นทั้งหมด

๓.๓.๖ ผู้รับจ้างต้องดำเนินการบำรุงรักษา ให้ระบบสามารถทำงานได้อย่างต่อเนื่องตลอดระยะเวลาในสัญญา ทั้งนี้ ในกรณีที่สถานีตรวจสอบน้ำหนักชำรุดเสียหายผู้รับจ้างต้องดำเนินการซ่อมแซมแก้ไขให้สถานีตรวจสอบน้ำหนัก สามารถใช้งานภายใน ๔๘ ชั่วโมง หลังจากได้รับแจ้งจากผู้ว่าจ้าง การดำเนินการดังกล่าวจะต้องไม่เกิดผลกระทบต่อการทำงานของเจ้าหน้าที่ยังปฏิบัติงานของเจ้าหน้าที่ซึ่งถ้าหากมีผลกระทบต้องขอความเห็นชอบจากช่างผู้ควบคุมงานก่อน

๓.๓.๗ ภายในระยะเวลาของสัญญาจ้างต้องมีบุคลากรของผู้รับจ้างประจำสถานที่ ที่ผู้ว่าจ้างกำหนดตลอดระยะเวลาในสัญญาจ้างและระยะเวลาค่าประกันสัญญาเพื่อพร้อมที่จะรับแจ้งเหตุและพร้อมเข้าดำเนินการบำรุงรักษา







LTP บริษัท แอลทีพี เอ็นจิเนียริ่ง จำกัด
ENGINEERING LTP ENGINEERING CO.,LTD.

๓.๔ ข้อกำหนดเกี่ยวกับงานบำรุงรักษาและปรับปรุงระบบอื่นๆ

ผู้รับจ้างจะต้องทำงานบำรุงรักษาและปรับปรุงระบบ WEIGH-IN-MOTION (WIM) รวมถึงระบบอื่นๆ สำหรับสถานีตรวจสอบน้ำหนักย่อย Spot Check โดยมีรายละเอียดการบำรุงรักษาและปรับปรุงระบบ WEIGH-IN-MOTION (WIM) รวมถึงระบบอื่นๆ สำหรับสถานีตรวจสอบน้ำหนักย่อย Spot Check และข้อกำหนดของคุณลักษณะเฉพาะตาม เอกสารข้อกำหนดแนบ ๒

๓.๕ ข้อกำหนดเกี่ยวกับลิขสิทธิ์และสิทธิอื่นใด

๓.๕.๑ ต้องส่งมอบลิขสิทธิ์หรือสิทธิอื่นใดที่ถูกต้องตามกฎหมายที่เกี่ยวข้องกับวัสดุอุปกรณ์ หรือชุดโปรแกรมที่เกี่ยวข้องให้กับผู้ว่าจ้างเพื่อเป็นผู้ทรงสิทธิ์ที่ถูกต้องตามกฎหมาย

๓.๕.๒ ในกรณีที่มีการแก้ไขปรับปรุงโปรแกรมการทำงาน ผู้รับจ้างต้องส่งมอบสิทธิในการใช้งานและชุดโปรแกรมที่ได้รับการแก้ไขปรับปรุงล่าสุดให้กับผู้ว่าจ้างเพื่อเป็นผู้ทรงสิทธิ์ที่ถูกต้องตามกฎหมาย

๓.๖ ข้อกำหนดการลงนามในสัญญาและการเข้าปฏิบัติงาน

๓.๖.๑ ในวันลงนามในสัญญาผู้รับจ้างต้องมีหนังสืออาชญาบัตรชาย และหนังสือรับรองการสนับสนุนด้านเทคนิค การติดตั้งอุปกรณ์และบำรุงรักษาจากบริษัทผู้ผลิตหรือตัวแทนจำหน่ายที่มีสาขาประจำในประเทศไทยของระบบ Weigh In Motion (WIM) ตลอดระยะเวลาสัญญาและระยะเวลารับประกันผลงานที่ใช้ในโครงการนี้มาแสดงต่อกรมทางหลวงก่อนลงนามในสัญญา

๓.๖.๒ ผู้รับจ้างต้องเตรียมวัสดุอุปกรณ์อำนวยความสะดวกในการทำงานบนทางหลวงตามมาตรฐาน ข้อกำหนด ระเบียบ คำสั่งของกรมทางหลวง เช่น กรวยยาง ป้ายสะท้อนแสง ไฟกระพริบ เป็นต้น

๓.๖.๓ ผู้ปฏิบัติงานต้องแต่งกายให้สุภาพเรียบร้อย มีชุดปฏิบัติงาน และมีป้ายแสดง "ชื่อ-สกุล" และหน่วยงาน แสดงไว้ที่ชุดปฏิบัติงานชัดเจนและมีแผ่นสะท้อนแสงติดที่ชุดหรือใส่เสื้อสะท้อนแสงตลอดเวลาขณะปฏิบัติงาน

๓.๖.๔ ผู้รับจ้างต้องแจ้งรายชื่อผู้ปฏิบัติงานในโครงการนี้ พร้อมสำเนาเอกสารต่างๆ เช่น บัตรประชาชน สำเนาทะเบียนบ้าน บัตรประกันสังคม หลักฐานการศึกษา ใบขับขี่ (กรณีที่เป็นพนักงานขับรถ) หรือ อื่นๆ ให้ผู้ควบคุมงานพิจารณาก่อนปฏิบัติงาน

๓.๗ ข้อกำหนดด้านบุคลากร

ผู้รับจ้างต้องแสดงความพร้อมเกี่ยวกับบุคลากรในโครงการนี้ โดยบุคลากรต้องมีคุณสมบัติและประสบการณ์ที่เกี่ยวข้องกับระบบ WIM ของสถานีตรวจสอบน้ำหนักเป็นอย่างดี โดยผู้ยื่นข้อเสนอต้องเสนอจำนวนบุคลากรพร้อมคุณวุฒิการศึกษา และประสบการณ์ที่ชัดเจน ดังนี้

๓.๗.๑ วิศวกรวุฒิปริญญาตรี

วิศวกรรไฟฟ้า หรือวิศวกรรอิเล็กทรอนิกส์ หรือ วิศวกรรเครื่องกล ประสบการณ์อย่างน้อย ๕ ปี

LTP บริษัท แอลทีพี เอ็นจิเนียริง จำกัด
ENGINEERING LTP ENGINEERING CO., LTD.





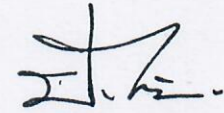



๓.๗.๒ ช่างเทคนิค

วุฒิประกาศนียบัตรวิชาชีพชั้นสูง (ปวส.) เป็น
อย่างน้อย

๓.๗.๓ ผู้ช่วยช่างเทคนิค

วุฒิประกาศนียบัตรวิชาชีพ (ปวช.) เป็นอย่างน้อย

๔. วงเงินงบประมาณ

วงเงินงบประมาณ ๓,๐๐๐,๐๐๐.- บาท (เงินสามล้านบาทถ้วน)

๕. หลักประกันการเสนอราคา

ผู้ยื่นข้อเสนอต้องวางหลักประกันการเสนอราคาพร้อมกับการเสนอราคาทางระบบการจัดซื้อจัด
จ้างภาครัฐด้วยอิเล็กทรอนิกส์ เป็นจำนวนเงินไม่น้อยกว่า (.....)บาท (.....)

๖. หลักเกณฑ์และสิทธิในการพิจารณา

๑) การพิจารณาผลการยื่นข้อเสนอประกวดราคาอิเล็กทรอนิกส์ครั้งนี้ เป็นงานจ้างที่มีความ
ซับซ้อน มีเทคโนโลยีสูง และมีเทคนิคเฉพาะ ดังนั้นกรมทางหลวงจะพิจารณาคัดเลือกผู้ยื่นข้อเสนอที่มีคุณภาพ
และคุณสมบัติถูกต้อง ครบถ้วน ซึ่งได้คะแนนสูงสุดเป็นผู้ชนะการจ้างหรือเป็นผู้ได้รับการคัดเลือกตาม
พระราชบัญญัติการจัดซื้อจัดจ้างและการบริหารพัสดุภาครัฐ พ.ศ. ๒๕๖๐ มาตรา ๖๕ (๖) และระเบียบ
กระทรวงการคลังว่าด้วยการจัดซื้อจัดจ้างและการบริหารพัสดุภาครัฐ พ.ศ. ๒๕๖๐ ข้อ ๘๓

๒) การพิจารณาผู้ชนะการยื่นข้อเสนอ ส่วนราชการจะใช้หลักเกณฑ์ราคาและข้อเสนอด้านเทคนิค
โดยพิจารณาให้คะแนนตามปัจจัยหลักและน้ำหนักที่กำหนด ดังนี้

(๑) ราคาที่ยื่นเสนอ (Price) กำหนดน้ำหนักเท่ากับร้อยละ ๔๐

หลักเกณฑ์การให้คะแนน ราคาที่ยื่นเสนอ (Price)

- บริษัทที่เสนอราคาต่ำสุด จะได้คะแนนเต็ม ๑๐๐ คะแนน

$$\text{คะแนน} = \frac{\text{ราคาต่ำที่สุด} \times ๑๐๐}{\text{ราคาที่ยื่นเสนอ}}$$

LTP บริษัท แอลทีพี เอ็นจิเนียริง จำกัด
ENGINEERING LTP ENGINEERING CO.,LTD.

Signature

Signature

Signature

Signature

(๒) ข้อเสนอด้านเทคนิคเท่ากับร้อยละ ๖๐หลักเกณฑ์การให้คะแนน ดังนี้

ลำดับ	รายการ	คะแนน
๑	แผนงานการบำรุงรักษา	๓๐
๒	วิธีการและขั้นตอนการบำรุงรักษา	๓๐
๓	ผลงานและประสบการณ์	๑๐
๔	บุคลากร	๑๐
๕	ข้อเสนองานปรับปรุงบำรุงรักษาอื่นๆ	๒๐
คะแนนรวม		๑๐๐

โดยกำหนดให้น้ำหนักรวมทั้งหมดเท่ากับร้อยละ ๑๐๐

๗. แบบรูปรายการหรือคุณลักษณะเฉพาะ

สถานีตรวจสอบน้ำหนัวย่อยสำหรับ Spot Check กำแพงเพชร ทางหลวงหมายเลข ๑๒๘๐ ตอน พุ่งมหาชัย - บึงสามัคคี จ.กำแพงเพชร, สถานีตรวจสอบน้ำหนัวย่อย สำหรับ Spot Check พิษณุโลก ทางหลวงหมายเลข ๑๐๖๕ ตอน หนองกุดลา - พิษณุโลก จ.พิษณุโลก, สถานีตรวจสอบน้ำหนัวย่อยสำหรับ Spot Check ลำปาง ทางหลวงหมายเลข ๑๐๓๕ ตอน อ.แจ้ห่ม - อ.วังเหนือ จ.ลำปาง

โดยคู่สัญญาต้องใช้เหล็กที่ผลิตภายในประเทศ ไม่น้อยกว่าร้อยละ ๙๐ ของปริมาณเหล็กที่ต้องใช้ทั้งหมดตามสัญญา

๘. ระยะเวลาดำเนินการและส่งมอบงาน

ผู้รับจ้างจะต้องดำเนินการและส่งมอบงาน ตามข้อกำหนดในสัญญา ให้แล้วเสร็จภายในระยะเวลา ๑๘๐ วัน นับถัดจากวันลงนามในสัญญา

๙. การจ่ายเงินล่วงหน้า

๙.๑ ผู้ยื่นข้อเสนอมีสิทธิเสนอขอรับเงินล่วงหน้า ในอัตราไม่เกินร้อยละ ๑๕ (สิบห้า) ของค่าจ้าง ทั้งหมด แต่ทั้งนี้จะต้องส่งมอบหลักประกันเงินล่วงหน้า เป็นพันธบัตรรัฐบาลไทย หรือหนังสือค้ำประกัน หรือหนังสือค้ำประกันอิเล็กทรอนิกส์ของธนาคารในประเทศตามแบบดังระบุในข้อ ๑.๔ (๓) ให้แก่กรมทางหลวง ก่อนการรับเงินล่วงหน้า

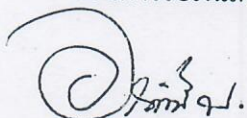





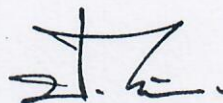



๙.๒ การหักคืนเงินล่วงหน้า ผู้ว่าจ้างจะหักคืนที่จ่ายล่วงหน้าตามข้อ ๙.๑ จากการจ่ายค่าจ้างในแต่ละงวดตามข้อ ๑๐ โดยจะหักคืนครั้งละ ๒๐ % ของจำนวนเงินค่างาน (ค่าจ้าง) ที่ผู้รับจ้างจะได้รับแต่ละครั้ง และยินยอมให้เริ่มหักจากเงินค่างาน (ค่าจ้าง) ที่ผู้รับจ้างได้รับตั้งแต่ครั้งที่ ๑ เป็นต้นไป จนกว่าจะครบจำนวนเงินล่วงหน้า

๑๐. ค่าจ้างและการจ่ายเงิน

กรมทางหลวงจะจ่ายเงินค่าจ้าง โดยแบ่งออกเป็น ๓ งวด

งวดที่ ๑ เป็นจำนวนเงินในอัตราร้อยละ ๓๐ (สามสิบ) ของค่างานตามสัญญา เมื่อผู้รับจ้างดำเนินการบำรุงรักษาและปรับปรุงระบบ WIM รวมถึงระบบอื่นๆ สำหรับสถานีตรวจสอบน้ำหนักย่อย Spot Check พร้อมดำเนินการสอบเทียบความเที่ยงตรงแล้วเสร็จ อย่างน้อยไม่น้อยกว่า ๖๐ วัน

งวดที่ ๒ เป็นจำนวนเงินในอัตราร้อยละ ๓๐ (สามสิบ) ของค่างานตามสัญญา เมื่อผู้รับจ้างดำเนินการบำรุงรักษาและปรับปรุงระบบ WIM รวมถึงระบบอื่นๆ สำหรับสถานีตรวจสอบน้ำหนักย่อย Spot Check แล้วเสร็จ อย่างน้อยไม่น้อยกว่า ๑๒๐ วัน

งวดที่ ๓ (งวดสุดท้าย) เป็นจำนวนเงินในอัตราร้อยละ ๔๐ (สี่สิบ) ของค่างานตามสัญญา เมื่อผู้รับจ้างดำเนินการบำรุงรักษาและปรับปรุงระบบ WIM รวมถึงระบบอื่นๆ สำหรับสถานีตรวจสอบน้ำหนักย่อย Spot Check แล้วเสร็จ ตามสัญญาครบถ้วน อย่างน้อยไม่น้อยกว่า ๑๘๐ วัน

๑๑. ค่าขายเอกสารในการจัดซื้อจัดจ้างด้วยวิธีประกวดราคาอิเล็กทรอนิกส์ (Electronic Bidding : e-bidding) และหลักประกันการเสนอราคา

๑๑.๑ อัตราค่าขายเอกสารสำหรับงานจ้างทั่วไป

๑) อัตราค่าขายเอกสารสำหรับงานจ้างทั่วไปชุดละ ๒๐๐.- บาท (สองร้อยบาทถ้วน)

๑๑.๒ หลักประกันการเสนอราคา

๑) เช็คหรือตราพท์ที่ธนาคารเซ็นส่งจ่าย ซึ่งเป็นเช็คหรือตราพท์ลงวันที่ที่ใช้เช็คหรือตราพท์นั้นชำระต่อเจ้าหน้าที่ หรือก่อนวันนั้นไม่เกิน ๓ วันทำการ

๒) หนังสือค้ำประกันอิเล็กทรอนิกส์ของธนาคารภายในประเทศตามแบบที่คณะกรรมการนโยบายกำหนด

๓) พันธบัตรรัฐบาลไทย

๔) หนังสือค้ำประกันของบริษัทเงินทุนหรือบริษัทเงินทุนหลักทรัพย์ที่ได้รับอนุญาตให้ประกอบกิจการเงินทุนเพื่อการพาณิชย์และประกอบธุรกิจค้ำประกันตามประกาศของธนาคารแห่งประเทศไทย ตามรายชื่อบริษัทเงินทุนที่ธนาคารแห่งประเทศไทยแจ้งเวียนให้ทราบ โดยอนุโลมให้ใช้ตามตัวอย่างหนังสือค้ำประกันของธนาคารที่คณะกรรมการนโยบายกำหนด

LTP บริษัท แอลทีพี วิศวกรรม จำกัด
ENGINEERING LTP ENGINEERING CO.,LTD.

Signature

Signature

๑๒. งานตามคุณลักษณะเฉพาะนี้

- ได้รับจัดสรรเงินงบประมาณรายจ่ายประจำปี พ.ศ. ๒๕๖๖ แล้ว
- ยังไม่ได้รับจัดสรรเงินงบประมาณรายจ่ายประจำปี พ.ศ. ๒๕๖๖

อนึ่ง กรมทางหลวงจะก่อกำหนดผู้ผูกพันได้ก็ต่อเมื่อได้รับการจัดสรรเงินงบประมาณจากสำนักงานงบประมาณแล้ว

กรณีไม่ได้รับจัดสรรงบประมาณรายจ่ายประจำปีงบประมาณ พ.ศ. ๒๕๖๖ กรมทางหลวงสามารถยกเลิกจัดหาได้ โดยผู้เข้าประกวดราคาจะเรียกร้องสิทธิหรือค่าเสียหายใด ๆ จากกรมทางหลวงมิได้

๑๓. กรมทางหลวงขอสงวนสิทธิในการพิจารณาขยายอายุสัญญา

ตามคำสั่งกรมทางหลวง ที่ บ.๑/๑๒๐/๒๕๖๐ เรื่อง มอบอำนาจการพิจารณาจัด ลดค่าปรับ หรือการขยายเวลาทำการตามสัญญาหรือข้อตกลงงานซื้อ/จ้าง งานจ้างที่ปรึกษา และงานจ้างออกแบบหรือควบคุมงานก่อสร้างของกรมทางหลวง (สิงหาคม ๒๕๖๐) และคำสั่งกรมทางหลวง ที่ บ.๑/๘๒/๒๕๖๑ เรื่อง มอบอำนาจการพิจารณาจัด ลดค่าปรับ หรือการขยายเวลาทำการตามสัญญาหรือข้อตกลง (เพิ่มเติม)

๑๔. การสงวนสิทธิในกรณีอื่นๆ

๑๔.๑ กรมทางหลวงขอสงวนสิทธิในการเซ็นสัญญาได้ก็ต่อเมื่อได้รับอนุมัติจากคณะกรรมการบริหารและจัดหาระบบคอมพิวเตอร์ของกระทรวงคมนาคมและถ้าหากราคานี้ได้รับอนุมัติจากคณะกรรมการฯ แล้วมีราคาที่ลดลง กรมทางหลวงโดยสำนักงานควบคุมน้ำหนักยานพาหนะจะปรับลดราคาให้เท่ากับราคากลางที่คณะกรรมการฯ อนุมัติ

๑๔.๒ กรมทางหลวงขอสงวนสิทธิในการปรับปรุง แก้ไข เปลี่ยนแปลง หรือยกเลิกรายการข้อกำหนดดังกล่าวนี้บางส่วนหรือทั้งหมดได้ตลอดเวลา รวมทั้งให้ถือว่า การพิจารณาวินิจฉัยชี้ขาดของกรมทางหลวง เป็นเด็ดขาดทั้งนี้ผู้ยื่นข้อเสนอทุกรายได้ตกลงยินยอมไม่เรียกร้องค่าเสียหายที่เกิดขึ้นไม่ว่าในกรณีใดๆ ทั้งสิ้นจากกรมทางหลวง

๑๕. สถานที่ติดต่อเพื่อขอทราบข้อมูลเพิ่มเติม และส่งข้อเสนอแนะ วิจารณ์ หรือแสดงความคิดเห็น

สำนักงานควบคุมน้ำหนักยานพาหนะ กรมทางหลวง อาคารหมายเลข ๗ ถนนศรีอยุธยา เขตราชเทวี กรุงเทพฯ ๑๐๔๐๐ หรือทางโทรสารหมายเลข ๐-๒๓๕๔-๕๗๕๖ หรือทาง Website ของกรมทางหลวง (www.doh.go.th) หรือทาง Website ของสำนักงานควบคุมน้ำหนักยานพาหนะ (www.highwayweigh.go.th) โดยระบุชื่อ ที่อยู่ ผู้รับมอบอำนาจ พร้อมหมายเลขโทรศัพท์ ที่สามารถติดต่อได้





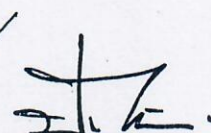





๑๖. หมายเหตุ

- ค่าปรับร้อยละ ๐.๒๕ ของงานจ้างตามสัญญาต่อวัน (ตามคำสั่งกรมที่ บ.๑/๑๒๑/๒๕๖๐ ลงวันที่ ๒๙ สิงหาคม ๒๕๖๐)

- กำหนดยื่นราคา ๑๘๐ วัน นับแต่วันเสนอราคา

- การจ่ายเงินล่วงหน้า ๑๕% มี ไม่มี

- การหักเงินประกันผลงาน ๑๐% มี ไม่มี

- การปรับราคาค่างานก่อสร้าง (ค่า K) เป็นไปตามสูตรของราชการ

- กรมทางหลวงขอสงวนสิทธิ์ในการเซ็นสัญญาได้ก็ต่อเมื่อได้รับอนุมัติจาก คณะกรรมการบริหารและจัดหาระบบคอมพิวเตอร์ของกระทรวงคมนาคม และถ้าหากราคานี้ได้รับอนุมัติจากคณะกรรมการฯ แล้วมีราคาที่ลดลง กรมทางหลวงโดยสำนักงานควบคุมน้ำหนัทยานพาหนะจะต่อรองราคาให้เท่ากับราคากลางที่คณะกรรมการฯ อนุมัติ

ลงชื่อ  ประธานกรรมการ

(นายอาทิตย์ พุทธิสิมมา)

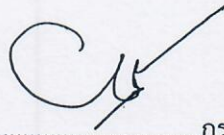
ลงชื่อ  กรรมการ

(นายรัชพงศ์ เพ็ชรแบน)

ลงชื่อ  กรรมการ

(นายปิยวรรณ เครือระยา)

ลงชื่อ  กรรมการและเลขานุการ

(นายกฤษณ์ ก้อนง่อน)

LTP บริษัท แอลทีพี เอ็นจิเนียริ่ง จำกัด
ENGINEERING LTP ENGINEERING CO.,LTD.



เอกสารข้อกำหนดแบบ ๑

งานบำรุงรักษาและปรับปรุงสถานีตรวจสอบน้ำหนักย่อยสำหรับ Spot Check

๑. สถานีตรวจสอบน้ำหนักย่อยสำหรับ Spot Check กำแพงเพชร ทางหลวงหมายเลข ๑๒๘๐
ตอน ท่งมหาชัย - บึงสามัคคี จ.กำแพงเพชร

ลำดับ	รายละเอียด	ปริมาณ	หน่วย
๑.๑	งานบำรุงรักษาสถานีตรวจสอบน้ำหนักย่อยสำหรับ Spot Check		
	๑.๑.๑ WEIGH-IN-MOTION (WIM) สำหรับสถานีตรวจสอบน้ำหนักย่อย Spot Check		
	- WIM SORTING SYSTEM FOR High Speed (๒ set/lane)	๒	ระบบ
	- WIM ELECTRONICS FOR High Speed	๑	ระบบ
	- WIM CONTROL SYSTEM FOR High Speed	๑	ระบบ
	๑.๑.๒ ระบบควบคุมการอ่านป้ายทะเบียน (License Plate Recognition System)		
	- ระบบควบคุมการอ่านป้ายทะเบียน	๒	ชุด
	- LPR CAMERA	๒	ชุด
	๑.๑.๓ ระบบโทรทัศน์กล้องวงจรปิด (CCTV)		
	- OUTDOOR PTZ DOME CAMERA	๒	ชุด
	- OUTDOOR FIXED COLOR CAMERA	๓	ชุด
	- NETWORK VIDEO RECORDER	๑	ชุด
	๑.๑.๔ ระบบป้าย Variable Message Sign (VMS)		
	- ป้าย VMS ชนิด FULL COLOR ขนาด ๑.๖๐ X ๓.๒๐ ม.	๒	ชุด
	- ระบบควบคุมป้าย VMS	๒	ระบบ
	๑.๑.๕ ระบบป้าย Variable Message Sign (VMS)		
	- ระบบควบคุมการบริหารข้อมูลสำหรับสถานีตรวจสอบน้ำหนักย่อย Spot Check	๑	ระบบ
	- ระบบรายงานผลสำหรับสถานีตรวจสอบน้ำหนักย่อย Spot Check	๑	ระบบ
	- ระบบแสดงผลและประมวลผลข้อมูลสำหรับสถานีตรวจสอบน้ำหนักย่อย Spot Check	๑	ระบบ

๒. สถานีตรวจสอบน้ำหนักย่อยสำหรับ Spot Check พิษณุโลก ทางหลวงหมายเลข ๑๐๖๕
ตอน หนองกุลา - พิษณุโลก จ.พิษณุโลก

ลำดับ	รายละเอียด	ปริมาณ	หน่วย
๒.๑	งานบำรุงรักษาสถานีตรวจสอบน้ำหนักย่อยสำหรับ Spot Check		
	๒.๑.๑ WEIGH-IN-MOTION (WIM) สำหรับสถานีตรวจสอบน้ำหนักย่อย Spot Check		
	- WIM SORTING SYSTEM FOR High Speed (๒ set/lane)	๒	ระบบ
	- WIM ELECTRONICS FOR High Speed	๑	ระบบ
	- WIM CONTROL SYSTEM FOR High Speed	๑	ระบบ
	๒.๑.๒ ระบบควบคุมการอ่านป้ายทะเบียน (License Plate Recognition System)		
	- ระบบควบคุมการอ่านป้ายทะเบียน	๒	ชุด
	- LPR CAMERA	๒	ชุด
	๒.๑.๓ ระบบโทรทัศน์กล้องวงจรปิด (CCTV)		
	- OUTDOOR PTZ DOME CAMERA	๒	ชุด
	- OUTDOOR FIXED COLOR CAMERA	๓	ชุด
	- NETWORK VIDEO RECORDER	๑	ชุด
	๒.๑.๔ ระบบป้าย Variable Message Sign (VMS)		
	- ป้าย VMS ชนิด FULL COLOR ขนาด ๑.๖๐ X ๓.๒๐ ม.	๒	ชุด
	- ระบบควบคุมป้าย VMS	๒	ระบบ
	๒.๑.๕ ระบบป้าย Variable Message Sign (VMS)		
	- ระบบควบคุมการบริหารข้อมูลสำหรับสถานีตรวจสอบน้ำหนักย่อย Spot Check	๑	ระบบ
	- ระบบรายงานผลสำหรับสถานีตรวจสอบน้ำหนักย่อย Spot Check	๑	ระบบ
	- ระบบแสดงผลและประมวลผลข้อมูลสำหรับสถานีตรวจสอบน้ำหนักย่อย Spot Check	๑	ระบบ

Signature

Signature

Signature

๓. สถานีตรวจสอบน้ำหนักย่อยสำหรับ Spot Check ลำปาง ทางหลวงหมายเลข ๑๐๓๕
 ตอน อ.แจ้ห่ม - อ.วังเหนือ จ.ลำปาง

ลำดับ	รายละเอียด	ปริมาณ	หน่วย
๓.๑	งานบำรุงรักษาสถานีตรวจสอบน้ำหนักย่อยสำหรับ Spot Check		
๓.๑.๑	WEIGH-IN-MOTION (WIM) สำหรับสถานีตรวจสอบน้ำหนักย่อย Spot Check		
-	WIM SORTING SYSTEM FOR High Speed (๒ set/lane)	๒	ระบบ
-	WIM ELECTRONICS FOR High Speed	๑	ระบบ
-	WIM CONTROL SYSTEM FOR High Speed	๑	ระบบ
๓.๑.๒	ระบบควบคุมการอ่านป้ายทะเบียน (License Plate Recognition System)		
-	ระบบควบคุมการอ่านป้ายทะเบียน	๒	ชุด
-	LPR CAMERA	๒	ชุด
๓.๑.๓	ระบบโทรทัศน์กล้องวงจรปิด (CCTV)		
-	OUTDOOR PTZ DOME CAMERA	๒	ชุด
-	OUTDOOR FIXED COLOR CAMERA	๓	ชุด
-	NETWORK VIDEO RECORDER	๑	ชุด
๓.๑.๔	ระบบป้าย Variable Message Sign (VMS)		
-	ป้าย VMS ชนิด FULL COLOR ขนาด ๑.๕๐ X ๒.๘๐ ม.	๒	ชุด
-	ระบบควบคุมป้าย VMS	๒	ระบบ
๓.๑.๕	ระบบป้าย Variable Message Sign (VMS)		
-	ระบบควบคุมการบริหารข้อมูลสำหรับสถานีตรวจสอบน้ำหนักย่อย Spot Check	๑	ระบบ
-	ระบบรายงานผลสำหรับสถานีตรวจสอบน้ำหนักย่อย Spot Check	๑	ระบบ
-	ระบบแสดงผลและประมวลผลข้อมูลสำหรับสถานีตรวจสอบน้ำหนักย่อย Spot Check	๑	ระบบ

Signature

Signature

Signature

LTP บริษัท แอลทีพี เอ็นจิเนียริ่ง จำกัด
 ENGINEERING LTP ENGINEERING CO.,LTD.

เอกสารข้อกำหนดแนบ ๒

งานบำรุงรักษาและปรับปรุงสถานีตรวจสอบน้ำหนัทย่อยสำหรับ Spot Check

๑. สถานีตรวจสอบน้ำหนัทย่อยสำหรับ Spot Check กำแพงเพชร ทางหลวงหมายเลข ๑๒๘๐
ตอน พุ่งมหาชัย - บึงสามัคคี จ.กำแพงเพชร

ลำดับ	รายการ	ปริมาณ	หน่วย
๑	ค่าปรับปรุงบำรุงรักษาอื่นๆ		
	งานสอบเทียบค่าน้ำหนัก		
	- สอบเทียบค่าน้ำหนัก	๑	งาน

๒. สถานีตรวจสอบน้ำหนัทย่อยสำหรับ Spot Check พิษณุโลก ทางหลวงหมายเลข ๑๐๖๕
ตอน หนองกุลา - พิษณุโลก จ.พิษณุโลก

ลำดับ	รายการ	ปริมาณ	หน่วย
๑	ค่าปรับปรุงบำรุงรักษาอื่นๆ		
	งานสอบเทียบค่าน้ำหนัก		
	- สอบเทียบค่าน้ำหนัก	๑	งาน

๓. สถานีตรวจสอบน้ำหนัทย่อยสำหรับ Spot Check ลำปาง ทางหลวงหมายเลข ๑๐๓๕
ตอน อ.แจ้ห่ม - อ.วังเหนือ จ.ลำปาง

ลำดับ	รายการ	ปริมาณ	หน่วย
๑	ค่าปรับปรุงบำรุงรักษาอื่นๆ		
	งานสอบเทียบค่าน้ำหนัก		
	- สอบเทียบค่าน้ำหนัก	๑	งาน

คุณลักษณะของอุปกรณ์ต้องมีรายละเอียดอย่างน้อยดังนี้

๑. งานสอบเทียบความเที่ยงตรง CALIBRATION FOR WIM

ผู้รับจ้างจะต้องทำการสอบเทียบความเที่ยงตรงของระบบ WEIGH-IN-MOTION (WIM) จำนวน ๑ ครั้ง โดยต้องทดสอบตามมาตรฐาน ASTM และต้องส่งรายงานผลการสอบเทียบให้กับผู้ว่าจ้างทุกครั้ง

 น.บ.

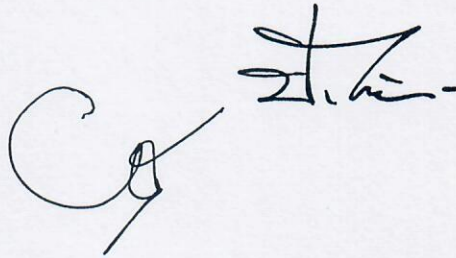



LTP บริษัท แวลทีพี เอ็นจิเนียริ่ง จำกัด
ENGINEERING LTP ENGINEERING CO.,LTD.



เอกสารแนบท้ายสัญญา

๒.๒ ผนวก ๒

แผนที่

LTP บริษัท แอลทีพี เอ็นจิเนียริ่ง จำกัด
ENGINEERING LTP ENGINEERING CO.,LTD.



แผนที่แสดงจุดดำเนินการ
งานบำรุงรักษาและปรับปรุงสถานีตรวจสอบน้ำหนักรถบรรทุก Spot Check
สำนักงานควบคุมน้ำหนักรถบรรทุก กรมทางหลวง

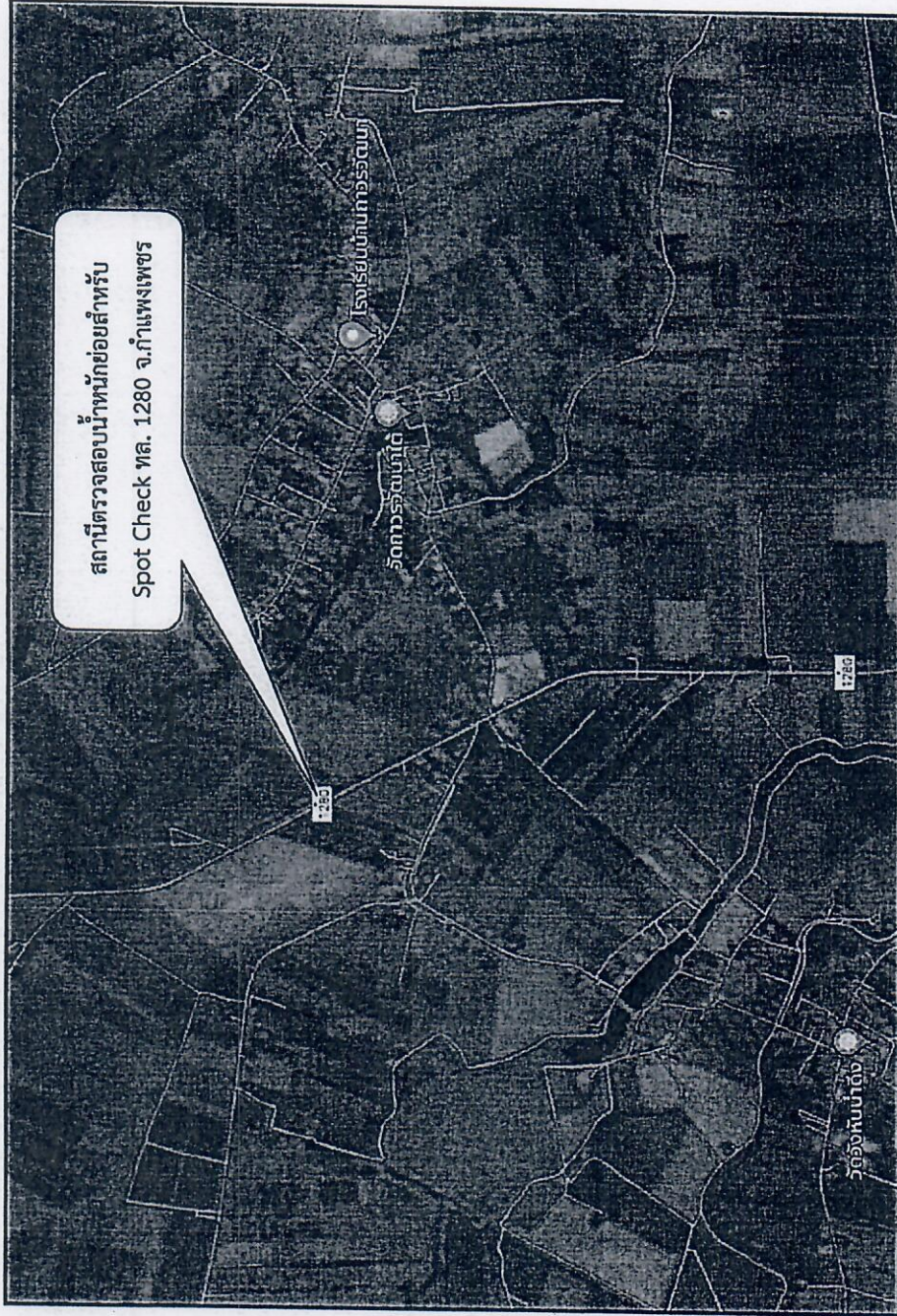

LTP บริษัท แอลทีพี เอ็นจิเนียริ่ง จำกัด
ENGINEERING LTD. ENGINEERING CO.,LTD.

(ลงนาม).....
(นายปวิธรรม เครือระยา)
นายช่างโยธาปฏิบัติงาน

(ลงนาม).....
(นายพิชชา นันทโพธิ์นอ)
วต.คน.

แผนที่แสดงจุดตำแหน่งการ
งานบำรุงรักษาและปรับปรุงสถานีตรวจสถานีวิทยุสำหรับ Spot Check
สำนักงานควบคุมน้ำหนัทยานพาหนะ กรมทางหลวง

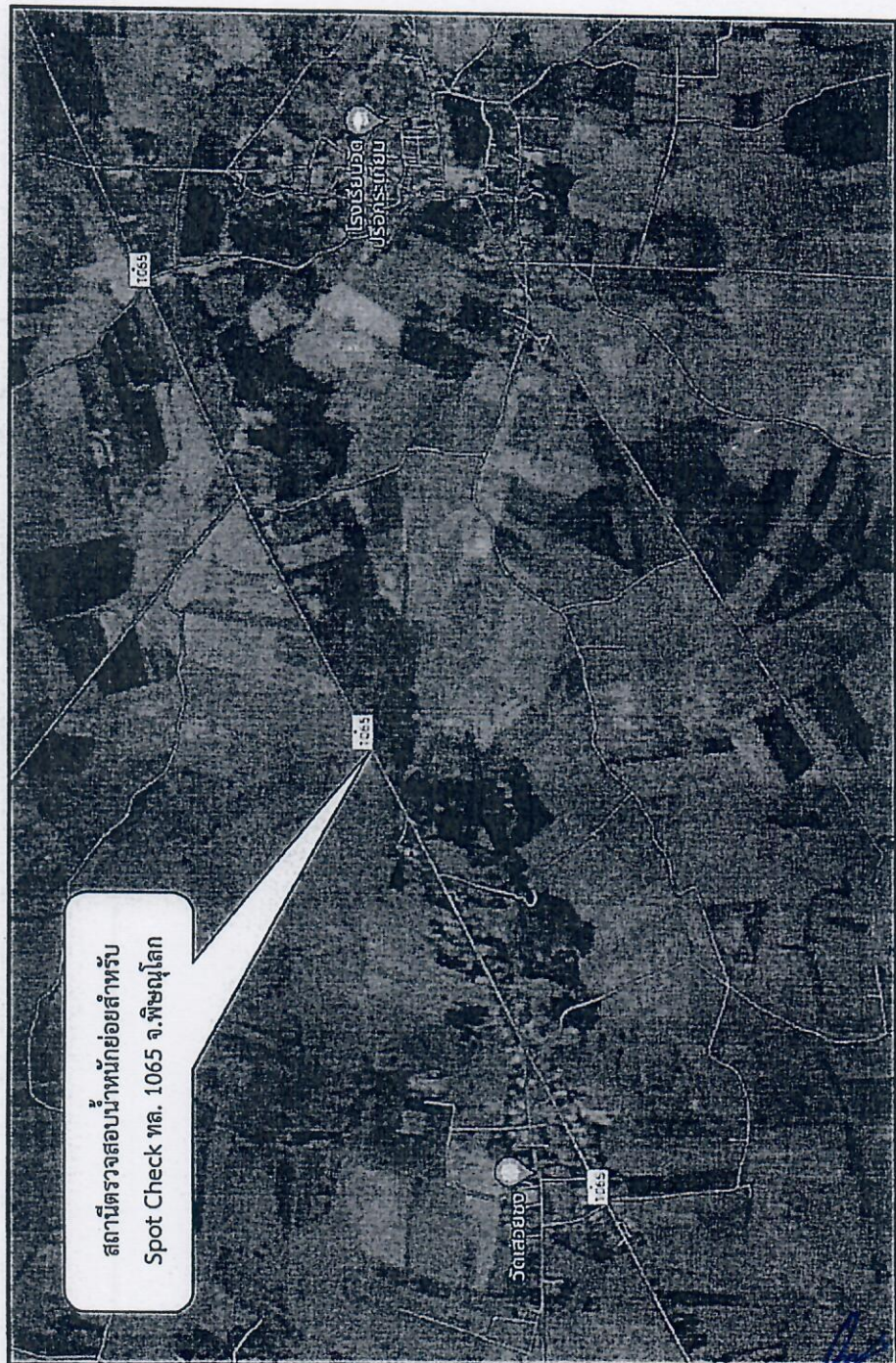

LTP บริษัท แอลทีพี เอ็นจิเนียริ่ง จำกัด
ENGINEERING LTP ENGINEERING CO.,LTD.

(ลงนาม).....
(นายปิยวรรณ เจริญระยา)
นายช่างโยธาปฏิบัติงาน

(ลงนาม).....
(นายพิทยา แก้วโพหนอง)
ว.ค.น.

เอกสารแนบท้ายสัญญา

๒.๓ ผนวก ๓

แบบใบแจ้งปริมาณงานและราคา

LTP บริษัท แอสทีพี เอ็นจิเนียริ่ง จำกัด
ENGINEERING LTP ENGINEERING CO.,LTD.



ใบแจ้งปริมาณและราคา

(บัญชีรายการก่อสร้าง ซึ่งรวมราคาค่าวัสดุ อุปกรณ์ แรงงาน ภาษีประเภทต่างๆ และกำไรไว้ด้วยแล้ว)

สำนักงานบำรุงรักษาและปรับปรุงสถานีตรวจสภาพน้ำหนักร้อยลำห้วย Spot Check กำแพงเพชร ทางหลวงหมายเลข ๑๒๕๐ ตอน พงษ์ทาลัย - บึงสามัคคี จ.กำแพงเพชร
 สถานีตรวจสภาพน้ำหนักร้อยลำห้วย Spot Check พิชญ์โลก ทางหลวงหมายเลข ๑๐๖๕ ตอน ทนองกุลลา - พิชญ์โลก จ.พิชญ์โลก
 สถานีตรวจสภาพน้ำหนักร้อยลำห้วย Spot Check ลำปาง ทางหลวงหมายเลข ๑๐๓๕ ตอน อ.แจ้ห่ม - อ.วังเหนือ จ.ลำปาง

รายการ	รายการและราคาต่อหน่วยเป็นต้นหนังสือ	หน่วย	จำนวน (ESTIMATED)	ราคาต่อหน่วย เป็นตัวเลข (บาท)	เป็นเงิน (บาท)
๑	กำแพงเพชร ทางหลวงหมายเลข ๑๒๕๐ ตอน พงษ์ทาลัย - บึงสามัคคี จ.กำแพงเพชร				
	๑.๑ งานบำรุงรักษาสถานีตรวจสภาพน้ำหนักร้อยลำห้วย Spot Check	งาน	๑.๐๐	๖๙๔,๔๕๐.๐๐	๖๙๔,๔๕๐.๐๐
	เป็นเงินหกแสนเก้าหมื่นสี่พันสี่ร้อยห้าสิบบาทถ้วนต่อหน่วย				
	๑.๒ ค่าบริหารจัดการในส่วนของผู้รับจ้าง	งาน	๑.๐๐	๑๒๐,๙๐๐.๐๐	๑๒๐,๙๐๐.๐๐
	เป็นเงินหนึ่งแสนสองหมื่นเก้าร้อยบาทถ้วนต่อหน่วย				
	๑.๓ ค่าปรับปรุงบำรุงรักษาอื่น ๆ	งาน	๑.๐๐	๑๖๘,๘๐๐.๐๐	๑๖๘,๘๐๐.๐๐
	เป็นเงินหนึ่งแสนหกหมื่นแปดพันแปดร้อยบาทถ้วนต่อหน่วย				
๒	พิชญ์โลก ทางหลวงหมายเลข ๑๐๖๕ ตอน ทนองกุลลา - พิชญ์โลก จ.พิชญ์โลก				
	๒.๑ งานบำรุงรักษาสถานีตรวจสภาพน้ำหนักร้อยลำห้วย Spot Check	งาน	๑.๐๐	๖๙๔,๔๕๐.๐๐	๖๙๔,๔๕๐.๐๐
	เป็นเงินหกแสนเก้าหมื่นสี่พันสี่ร้อยห้าสิบบาทถ้วนต่อหน่วย				
	๒.๒ ค่าบริหารจัดการในส่วนของผู้รับจ้าง	งาน	๑.๐๐	๑๒๐,๙๐๐.๐๐	๑๒๐,๙๐๐.๐๐
	เป็นเงินหนึ่งแสนสองหมื่นเก้าร้อยบาทถ้วนต่อหน่วย				
	๒.๓ ค่าปรับปรุงบำรุงรักษาอื่น ๆ	งาน	๑.๐๐	๑๖๘,๘๐๐.๐๐	๑๖๘,๘๐๐.๐๐
	เป็นเงินหนึ่งแสนหกหมื่นแปดพันแปดร้อยบาทถ้วนต่อหน่วย				
๓	ลำปาง ทางหลวงหมายเลข ๑๐๓๕ ตอน อ.แจ้ห่ม - อ.วังเหนือ จ.ลำปาง				
	๓.๑ งานบำรุงรักษาสถานีตรวจสภาพน้ำหนักร้อยลำห้วย Spot Check	งาน	๑.๐๐	๖๔๐,๐๐๐.๐๐	๖๔๐,๐๐๐.๐๐
	เป็นเงินหกแสนสี่หมื่นบาทถ้วนต่อหน่วย				

รายการ	รายการและราคาต่อหน่วยเป็นตัวเลข	หน่วย	จำนวน (ESTIMATED)	ราคาต่อหน่วย เป็นตัวเลข (บาท)	เป็นเงิน (บาท)
	๓.๒ ค่าบริหารจัดการในส่วนของผู้รับจ้าง	งาน	๑.๐๐	๑๒๐,๙๐๐.๐๐	๑๒๐,๙๐๐.๐๐
	เป็นเงินหนึ่งแสนสองหมื่นเก้าร้อยบาทถ้วนต่อหน่วย				
	๓.๓ ค่าปรับปรุงบำรุงรักษาอื่นๆ	งาน	๑.๐๐	๑๖๘,๘๐๐.๐๐	๑๖๘,๘๐๐.๐๐
	เป็นเงินหนึ่งแสนหกหมื่นแปดพันแปดร้อยบาทถ้วนต่อหน่วย				
ตัวหนังสือ					
รวมเป็นเงินสองล้านแปดแสนเก้าหมื่นแปดพันบาทถ้วน					
					๒,๘๙๘,๐๐๐.๐๐

LTP
ENGINEERING

บริษัท แอลทีพี เอ็นจิเนียริ่ง จำกัด
LTP ENGINEERING CO.,LTD.

(Signature)

(Signature)

เอกสารแนบท้ายสัญญา

๒.๔ ผแนวก ๔

หนังสือยืนยันราคาค่างานและ
แบบใบแจ้งปริมาณงานราคา

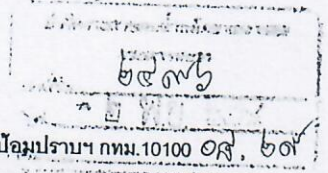

เลขที่ LTP/WMA10/20221102

วันที่ 2 พฤศจิกายน 2565

เรื่อง ขอยื่นยื่นราคา

- ๑) เรียน ประธานคณะกรรมการพิจารณาผลการประกวดราคา
อ้างถึง หนังสือเลขที่ คค.06146/992 ลงวันที่ 1 พฤศจิกายน 2565

ตามที่ บริษัท แอลทีพี เอ็นจิเนียริ่ง จำกัด เป็นผู้เสนอราคา งานจ้างงานบำรุงรักษาและปรับปรุง สถานีตรวจสอบน้ำหนัทย่อยสำหรับ Spot Check กำแพงเพชร ทางหลวงหมายเลข 1280 ตอน ทุ่งมหาชัย – บึงสามัคคี จ.กำแพงเพชร สถานีตรวจสอบน้ำหนัทย่อย สำหรับ Spot Check พิษณุโลก ทางหลวงหมายเลข 1065 ตอน หนองกุลา – พิษณุโลก จ.พิษณุโลก สถานีตรวจสอบน้ำหนัทย่อยสำหรับ Spot Check ลำปาง ทางหลวงหมายเลข 1035 ตอน อ.แจ้ห่ม - อ.วังเหนือ จ.ลำปาง เมื่อวันที่ 28 ตุลาคม 2565 โดยเสนอราคาเป็นจำนวนเงิน 2,898,000.00 บาท (สองล้านแปดแสนเก้าหมื่นแปดพันบาทถ้วน) นั้น

บริษัทฯ ได้พิจารณาแล้ว จึงขอเรียนว่าไม่สามารถลดราคาได้อีก ขอยื่นยื่นราคาที่เสนอไป ซึ่งเป็นราคาเหมาะสม และสามารถดำเนินงานได้งานมีประสิทธิภาพตามมาตรฐานของกรมทางหลวง

จึงเรียนมาเพื่อโปรดทราบ

- ๒) เรียน นว.๑๘, นพ.๑๖, ๑๖๔๒๖๑๖๑
- เพื่อทราบ.
- ดำเนินการตามระเบียบฯ ต่อไป

ขอแสดงความนับถือ

(นางสาวณัฐิ เผ่าทิติธรรม)

กรรมการผู้จัดการ

LTP บริษัท แอลทีพี เอ็นจิเนียริ่ง จำกัด
ENGINEERING LTP ENGINEERING CO.,LTD.

(นายอลงกรณ์ พรหมศิลป์)

ผู้อำนวยการสำนักงานควบคุมน้ำหนัทยานพาหนะ

LTP บริษัท แอลทีพี เอ็นจิเนียริ่ง จำกัด
ENGINEERING LTP ENGINEERING CO.,LTD.

ใบแจ้งปริมาณและราคา

(บัญชีรายการก่อสร้าง ๖.รวมราคาตัววัสดุ อุปกรณ์ แรงงาน ภาษีประเภทต่างๆ และภาษีรายได้ด้วยแล้ว)

อ้างงานบำรุงรักษาและปรับปรุงสถานีตรวจสถานีหน้าหนักย่อยสำหรับ Spot Check กำแพงเพชร ทางหลวงหมายเลข 1280 ตอน ทุ่งมหาชัย – บึงสามัคคี จ.กำแพงเพชร

สถานีตรวจสถานีหน้าหนักย่อย สำหรับ Spot Check พิษณุโลก ทางหลวงหมายเลข 1065 ตอน หนองกุดลา – พิษณุโลก จ.พิษณุโลก

สถานีตรวจสถานีหน้าหนักย่อยสำหรับ Spot Check ลำปาง ทางหลวงหมายเลข 1035 ตอน อ.เด่นห่ม - อ.วังเหนือ จ.ลำปาง

รายการ	หน่วย	จำนวน (ESTIMATED)	ราคาต่อหน่วย เป็นตัวเลข (บาท)	เป็นเงิน (บาท)
รายการและราคาต่อหน่วยเป็นตัวหนังสือ				
1	กำแพงเพชร ทางหลวงหมายเลข 1280 ตอน ทุ่งมหาชัย – บึงสามัคคี จ.กำแพงเพชร			
	1.1 งานบำรุงรักษาสถานีตรวจสถานีหน้าหนักย่อยสำหรับ Spot Check เป็นเงิน (หกแสนเก้าหมื่นสี่พันสี่ร้อยห้าสิบบาทถ้วน)ต่อหน่วย	1.00	694,450.00	694,450.00
	1.2 ค่าบริหารจัดการในส่วนของผู้รับจ้าง			
	1.3 ค่าปรับปรุงบำรุงรักษาอื่นๆ			
	เป็นเงิน (หนึ่งแสนหกหมื่นแปดพันแปดร้อยยี่สิบแปดบาทถ้วน)ต่อหน่วย	1.00	120,900.00	120,900.00
2	พิษณุโลก ทางหลวงหมายเลข 1065 ตอน หนองกุดลา – พิษณุโลก จ.พิษณุโลก			
	2.1 งานบำรุงรักษาสถานีตรวจสถานีหน้าหนักย่อยสำหรับ Spot Check เป็นเงิน (หกแสนเก้าหมื่นสี่พันสี่ร้อยห้าสิบบาทถ้วน)ต่อหน่วย	1.00	694,450.00	694,450.00
	2.2 ค่าบริหารจัดการในส่วนของผู้รับจ้าง			
	เป็นเงิน (หนึ่งแสนสองหมื่นเก้าร้อยยี่สิบแปดบาทถ้วน)ต่อหน่วย	1.00	120,900.00	120,900.00
	2.3 ค่าปรับปรุงบำรุงรักษาอื่นๆ			
	เป็นเงิน (หนึ่งแสนหกหมื่นแปดพันแปดร้อยยี่สิบแปดบาทถ้วน)ต่อหน่วย	1.00	168,800.00	168,800.00
3	ลำปาง ทางหลวงหมายเลข 1035 ตอน อ.เด่นห่ม - อ.วังเหนือ จ.ลำปาง			
	3.1 งานบำรุงรักษาสถานีตรวจสถานีหน้าหนักย่อยสำหรับ Spot Check เป็นเงิน (หกแสนสี่หมื่นบาทถ้วน)ต่อหน่วย	1.00	640,000.00	640,000.00
	3.2 ค่าบริหารจัดการในส่วนของผู้รับจ้าง			
	เป็นเงิน (หนึ่งแสนสองหมื่นเก้าร้อยยี่สิบแปดบาทถ้วน)ต่อหน่วย	1.00	120,900.00	120,900.00
	3.3 ค่าปรับปรุงบำรุงรักษาอื่นๆ			
	เป็นเงิน (หนึ่งแสนหกหมื่นแปดพันแปดร้อยยี่สิบแปดบาทถ้วน)ต่อหน่วย	1.00	168,800.00	168,800.00
			รวม	2,898,000.00

ตัวหนังสือ

(รวม สองล้านแปดแสนเก้าหมื่นแปดพันบาทถ้วน)

ผู้เสนอราคา

(นางสาวอาณัติ เผ่าทิตรธรรม)

2_ / พฤศจิกายน / 2565
ประทับตรา (ถ้ามี)

- สำเนาฉบับ -

ที่ คค ๐๖๑๔๖/ ๖๕๖

สำนักงานควบคุมน้ำหนัทยานพาหนะ
กรมทางหลวง ถนนศรีอยุธยา
เขตราษฎร์เทพราช กทม. ๑๐๔๐๐

๑ พฤศจิกายน ๒๕๖๕

เรื่อง ขอต่อรองราคา

เรียน กรรมการผู้จัดการบริษัท แอลทีพี เอ็นจิเนียริ่ง จำกัด

ตามที่ท่านได้เสนอราคางานจ้างงานบำรุงรักษาและปรับปรุงสถานีตรวจสอบน้ำหนักย่อยสำหรับ Spot Check กำแพงเพชร ทางหลวงหมายเลข ๑๒๘๐ ตอน ทุ่งมหาชัย - บึงสามัคคี จ.กำแพงเพชร สถานีตรวจสอบน้ำหนักย่อย สำหรับ Spot Check พิษณุโลก ทางหลวงหมายเลข ๑๐๖๕ ตอน หนองกุลา - พิษณุโลก จ.พิษณุโลก สถานีตรวจสอบน้ำหนักย่อยสำหรับ Spot Check ลำปาง ทางหลวงหมายเลข ๑๐๓๕ ตอน อ.แจ้ห่ม - อ.วังเหนือ จ.ลำปาง เมื่อวันที่ ๒๘ ตุลาคม ๒๕๖๕ โดยได้เสนอราคา เป็นจำนวนเงิน ๒,๘๙๘,๐๐๐.๐๐ บาท (เงินสองล้านแปดแสนเก้าหมื่นแปดพันบาทถ้วน) นั้น

คณะกรรมการพิจารณาผลการประกวดราคาอิเล็กทรอนิกส์ได้ร่วมกันพิจารณาแล้ว เพื่อประโยชน์ต่อทางราชการ จึงเห็นสมควรให้บริษัทฯ พิจารณาปรับลดราคางานดังกล่าว หากผลเป็นประการใดกรุณาแจ้งให้สำนักงานควบคุมน้ำหนัทยานพาหนะ กรมทางหลวง ทราบ เพื่อจะได้ดำเนินการต่อไป

จึงเรียนมาเพื่อทราบและพิจารณา

ขอแสดงความนับถือ



(นางบิ่งอร เอกกะสินสกุล)

ประธานคณะกรรมการพิจารณาผลประกวดราคา

LTP ENGINEERING บริษัท แอลทีพี เอ็นจิเนียริ่ง จำกัด
LTP ENGINEERING CO., LTD.

งานพัสดุและสัญญา

โทรศัพท์ ๐-๒๓๕๔-๖๖๖๘ ต่อ ๒๖๔๑๐

โทรสาร ๐-๒๓๕๔-๕๗๕๖

๙
ชยาภรณ์/ร่าง/พิมพ์
/ทาน/ตรวจ

เอกสารแนบท้ายสัญญา

๒.๕ ผนวก ๕

รายละเอียดการควบคุมงานและ
การจ่ายเงินและสูตรปรับราคา

รายการละเอียดการควบคุมงาน การจ่ายเงิน และสูตรการปรับราคา

๑. วัสดุที่ใช้ตามนัยแห่งสัญญาจ้างนี้ ผู้รับจ้างต้อง ใช้วัสดุ ณ แหล่งที่มีคุณภาพ ที่กรมทางหลวงได้ ทดลองเห็นชอบแล้ว ซึ่งอาจหาได้จากแหล่งวัสดุ.....-.....

การระบุแหล่งวัสดุเป็นการแนะนำไว้ตามความในวรรคก่อนนั้น ผู้รับจ้างจะถือเป็นเหตุเพื่อปิดความ รับผิดชอบใดๆ ของตนไม่ได้การสืบแสวงหาแหล่งวัสดุตามสัญญาเป็นหน้าที่ของผู้รับจ้างที่จะต้องจัดหาตามคุณภาพ และลักษณะที่กำหนด

ในการตรวจทดลองคุณภาพวัสดุตามรายละเอียดประกาศแนบท้ายนี้กรมทางหลวงไม่รับผิดชอบ ในความเสียหายใดๆ ที่เกิดขึ้นแก่ตัวอย่างที่ส่งมาให้ตรวจทดลอง

๒. บรรดาเครื่องมือเครื่องใช้ต่างๆ ที่จะใช้ในการดำเนินงานตามประกาศนี้ตลอดจนวัสดุระเบิด ถ้าต้องใช้ให้เป็นหน้าที่ของผู้รับจ้างจัดหาเองทั้งสิ้น

๓. ในกรณีที่ผู้รับจ้างปฏิบัติผิดสัญญาจ้าง กรมทางหลวงมีสิทธิที่จะหักเงินค่างาน ของผู้รับจ้างชดใช้ เงินค่าจ้างล่วงหน้าจนครบจำนวน

๔. ในกรณีที่ผู้รับจ้างมีภาระที่จะต้องชดใช้หนี้สินหรือภาระอื่นใดตามสัญญาจ้าง กรมทางหลวง จะต้อง หักเงินค่างานที่มีอยู่ชดใช้หนี้สินหรือภาระตามสัญญานั้นเสียก่อน หากมีเหลือเท่าใด จึงจะนำมาชดใช้ เงินค่าจ้างที่จ่ายล่วงหน้า

๕. ในการรับเงินค่าจ้างล่วงหน้า ตามประกาศนี้

๕.๑ ในกรณีที่ผู้รับจ้างปฏิบัติผิดสัญญา กรมทางหลวงมีสิทธิเรียกร้องเงินที่จ่ายล่วงหน้าจาก ผู้ค้าประกันได้

๕.๒ ความรับผิดชอบของผู้ค้าประกันลดลงตามส่วน ตามจำนวนเงินที่กรมทางหลวงได้หักชดใช้ จากเงินค่างาน ของผู้รับจ้าง

๕.๓ การหักเงินค่างานของผู้รับจ้างชดใช้เงินค่าจ้างที่จ่ายล่วงหน้านี้หากปรากฏว่าผู้รับจ้าง มีหนี้สินหรือภาระอื่นใดต่อกรมทางหลวง ตามสัญญาจ้างที่ไม่เกี่ยวกับเงินค่าจ้างล่วงหน้า กรมทางหลวงมีสิทธิ ที่จะหักเงินค่างานของผู้รับจ้าง ชดใช้หนี้สินหรือภาระตามสัญญาจ้างนั้นก่อน เมื่อมีเงินเหลือจึงจะหักชดใช้เงินค่าจ้าง ที่จ่ายล่วงหน้า

๖. ข้อกำหนดหรือเงื่อนไขที่กล่าวนี้กับรายละเอียดอื่นๆ จะได้กำหนดไว้ในสัญญาจ้าง หรือ สัญญาค้ำประกันแล้วแต่กรณี

๗. งานก่อสร้างสะพานและท่ออุโมงค์ ผู้ว่าจ้างจะแบ่งจ่ายเงินค่างานให้ตามที่กำหนดไว้ใน รายการละเอียดและข้อกำหนดการก่อสร้างทางหลวง เล่มที่ ๒ หรือตามที่กรมทางหลวงกำหนด

ส่วนงานก่อสร้างสะพานคนเดินข้ามถนน การจ่ายค่างานจะแบ่งจ่ายได้ดังต่อไปนี้

๗.๑ ก่อสร้างตอม่อทุกต้น พร้อมบันไดขึ้น - ลง ให้จ่ายได้ ๔๕ %

๗.๒ ก่อสร้างคานพร้อมพื้นสะพานและราวสะพาน ให้จ่ายได้ ๔๐ %

๗.๓ ก่อสร้างราวบันได รายการละเอียดต่าง ๆ พร้อมการตกแต่งงานทั้งหมด

เสร็จเรียบร้อยครบถ้วนตามแบบและสัญญาทุกประการ ให้จ่ายได้ ๑๕ %

รวม ๑๐๐ %

๘. ผู้รับจ้างจะต้องจัดหา จัดทำ และติดตั้งป้ายเครื่องหมาย และสัญญาณจราจรชั่วคราวตามมาตรฐานกรมทางหลวง และตามแนวทางปฏิบัติการติดตั้งเครื่องหมาย และสัญญาณ สำหรับการรัดซ่อมถนนและงานสาธารณูปโภคของส่วนราชการและรัฐวิสาหกิจ ซึ่งคณะกรรมการป้องกันอุบัติเหตุแห่งชาติกำหนดไว้เพื่อความสะดวกและความปลอดภัยต่อการสัญจรของยานพาหนะและคนเดินเท้าในบริเวณงานก่อสร้าง

ผู้ว่าจ้างอาจให้ผู้รับจ้างเพิ่มเติมการติดตั้งป้ายเครื่องหมายและสัญญาณจราจรนอกเหนือจากที่กำหนดไว้ในมาตรฐานหรือแนวทางปฏิบัติที่กล่าวไว้ในวรรคแรก เมื่อเห็นว่าจะทำให้เกิดความปลอดภัยยิ่งขึ้น

การก่อสร้างสะพานบริเวณที่มีสะพานเดิมอยู่ก่อนจะดำเนินการก่อสร้าง ผู้รับจ้างต้องจัดทำสะพานเบี่ยงหรือทางเบี่ยงตามแบบเลขที่ S๕/๐๕-๑ ซึ่งสามารถรับน้ำหนักบรรทุกทุกของยานพาหนะขนาด H๒๐-๔๔ ได้หรือตามที่ผู้ว่าจ้างกำหนดตามความจำเป็น พร้อมทั้งต้องตรวจสอบดูแลบำรุงรักษาให้อยู่ในสภาพดีแข็งแรง และปลอดภัยตลอดระยะเวลาที่ใช้งานอยู่

สะพานเดิมส่วนที่เป็นไม้หรือส่วนที่เป็นเหล็ก ผู้รับจ้างจะต้องจัดการรื้อออกนำส่งมอบให้กับเจ้าหน้าที่ของผู้ว่าจ้าง ณ ที่ซึ่งผู้ว่าจ้างจะได้แจ้งให้ทราบ การรื้อต่อสะพานซึ่งเป็นไม้ตลอด ให้ใช้วิธีตัดเสาเสมอระดับดิน ถ้าเป็นไม้ต่อคอนกรีตให้ถอนส่วนที่เป็นไม้ออก สำหรับส่วนที่เป็นคอนกรีตของสะพานเดิมทั้งหมดที่มีใช้ส่วนประกอบโครงสร้างใหม่ผู้รับจ้างต้องจัดการรื้อออกให้เป็นสมบัติของผู้รับจ้าง เว้นแต่ผู้ว่าจ้างกำหนดไว้เป็นอย่างอื่น

สะพานเบี่ยงหรือทางเบี่ยงซึ่งผู้รับจ้างจัดสร้างขึ้น เมื่อได้ทำการสร้างสิ่งก่อสร้างตามประกาศนี้เสร็จเปิดการจราจรได้แล้ว ผู้รับจ้างเป็นฝ่ายรื้อออกเป็นสมบัติของผู้รับจ้าง เว้นแต่ผู้ว่าจ้างกำหนดไว้เป็นอย่างอื่น

๙. งานรายนี้เป็นงานตามงบประมาณรายจ่ายประจำปีงบประมาณ พ.ศ. ๒๕๖๖ กรมทางหลวง จะรับทำสัญญาผูกพันกับผู้ใดต่อเมื่อได้รับอนุมัติงบประมาณและเงินประจำงวด หรือได้รับอนุมัติจากคณะรัฐมนตรี ให้ทำสัญญาได้

๑๐. ผู้รับจ้างต้องปฏิบัติเกี่ยวกับน้ำหนักบรรทุกบนทางหลวง ตามที่ทางราชการกำหนด โดยเคร่งครัด

๑๑. ผู้รับจ้างจะต้องจัดหาสำนักงานชั่วคราว ก่อสร้างสำนักงาน หรือ ติดตั้งสำนักงานชั่วคราว ชนิดตู้คอนเทนเนอร์ ที่พักอาศัยของผู้ควบคุมงาน และจัดหายานพาหนะ โดยผู้ว่าจ้างจะจ่าย เป็นค่าเช่าสำนักงานชั่วคราว ดังนี้

๑๑.๑ จัดหาสำนักงาน ในช่วง ๑๒๐ วันแรก พื้นที่ไม่น้อยกว่า ๑๕๐ ตร.ม. พร้อมจัดหา ห้องพัก พื้นที่ไม่น้อยกว่า ๑๒ ตร.ม. (พร้อมไฟฟ้า - ประปา) ให้เจ้าหน้าที่ของ กรมทางหลวง จำนวน.....ห้อง เพื่อใช้สำหรับปฏิบัติงานในโครงการ

หรือ

~~จัดหาสำนักงาน ตลอดระยะเวลาตามสัญญา พื้นที่ไม่น้อยกว่า ๒๑๖ ตร.ม. พร้อมจัดหาห้องพัก พื้นที่ไม่น้อยกว่า ๑๘ ตร.ม (พร้อมไฟฟ้า - ประปา) ให้เจ้าหน้าที่ของ กรมทางหลวง จำนวน.....ห้อง เพื่อใช้สำหรับปฏิบัติงานในโครงการ และจัดหาห้องปฏิบัติการควบคุมงานแอสฟัลต์คอนกรีตในสนาม พื้นที่ไม่น้อยกว่า ๓๖ ตร.ม.~~

๑๑.๒ สำนักงานโครงการ ผู้รับจ้างสามารถเลือกดำเนินการได้ตามกรณี ดังนี้

๑๑.๒.๑ กรณีก่อสร้าง ประกอบด้วย

๑๑.๒.๑.๑ ก่อสร้างห้องปฏิบัติการควบคุมงานแอสฟัลต์คอนกรีตในสนาม

ตามแบบเลขที่ ๙TM/๑๘๐-๓๑/๖-๑R

จำนวน.....หลัง

- ๑๑.๒.๑.๒ ก่อสร้างห้องรับประทานอาหาร - คริว - คนใช้ - ชั่วคราว
ตามแบบเลขที่ ๙TM/๑๘๐-๓๑/๒-๑R จำนวน.....-.....หลัง
- ๑๑.๒.๑.๓ ก่อสร้างบ้านพัก ๑ ห้องนอนชั่วคราว
ตามแบบเลขที่ ๙TM/๑๘๐-๓๑/๓-๑R จำนวน.....-.....หลัง
- ๑๑.๒.๑.๔ ก่อสร้างบ้านพัก ๒ ห้องนอนชั่วคราว
ตามแบบเลขที่ ๙TM/๑๘๐-๓๑/๔-๑R จำนวน.....-.....หลัง
- ๑๑.๒.๑.๕ ก่อสร้างบ้านพัก ๑๐ ห้องนอนชั่วคราว
ตามแบบเลขที่ ๙TM/๑๘๐-๓๑/๕-๑R จำนวน.....-.....ห้อง
- ๑๑.๒.๑.๖ ก่อสร้างสำนักงานชั่วคราว
ตามแบบเลขที่ ๙TM/๑๘๐-๓๑/๑-๑R, ๙TM/๑๘๐-๓๑/๑-๒R จำนวน.....-.....หลัง
- ๑๑.๒.๒ กรณีจัดหาและติดตั้งตู้คอนเทนเนอร์ ประกอบด้วย
- ๑๑.๒.๒.๑ ติดตั้งห้องปฏิบัติการควบคุมแอสฟัลต์คอนกรีต
ตามแบบเลขที่ OB-๐๓ จำนวน.....-.....หลัง
- ๑๑.๒.๒.๒ ติดตั้งโรงครัว - คริว - ที่พัก
ตามแบบเลขที่ OB-๐๔ จำนวน.....-.....หลัง
- ๑๑.๒.๒.๓ ติดตั้งที่พักอาศัยของผู้ควบคุมงาน
ตามแบบเลขที่ OB-๐๒ จำนวน.....-.....หลัง
- ๑๑.๒.๒.๔ ติดตั้งสำนักงานชั่วคราว
ตามแบบเลขที่ OB-๐๑ จำนวน.....-.....หลัง

ผู้รับจ้างต้องจัดหาสำนักงาน ตามข้อ ๑๑.๑ ให้แล้วเสร็จภายใน ๓๐ วัน นับถัดจากวันลงนามในสัญญา หรือนับถัดจากวันที่แจ้งให้เริ่มทำงาน พร้อมไฟฟ้าแสงสว่าง ตลอดจนน้ำอุปโภค บริโภค อุปกรณ์สำนักงาน และอุปกรณ์ที่จำเป็น โดยสถานที่ตั้งสำนักงานต้องได้รับความเห็นชอบจากผู้ว่าจ้าง

ผู้รับจ้างต้องจัดหาสำนักงานโครงการ ตามข้อ ๑๑.๒ ให้แล้วเสร็จภายใน ๑๒๐ วัน นับถัดจากวัน ลงนามในสัญญา หรือนับถัดจากวันที่แจ้งให้เริ่มทำงาน พร้อมไฟฟ้าแสงสว่าง ตลอดจนน้ำอุปโภค บริโภค อุปกรณ์สำนักงาน และอุปกรณ์ที่จำเป็น โดยสถานที่ตั้งสำนักงานต้องได้รับความเห็นชอบจากผู้ว่าจ้าง

กรณีผู้รับจ้างไม่สามารถดำเนินการตามข้อ ๑๑.๑ ให้แล้วเสร็จภายใน ๓๐ วัน นับถัดจากวันลงนามในสัญญา หรือนับถัดจากวันที่แจ้งให้เริ่มทำงาน ผู้รับจ้างจะต้องเสียค่าปรับให้ผู้ว่าจ้างในอัตราวันละบาท (ร้อยละ ๐.๒๕ ของราคารายการที่๙.๑ ค่าเช่าเครื่องมือและสิ่งอำนวยความสะดวกในการควบคุมงาน) นับตั้งแต่วันถัดจากวันครบกำหนดถึงวันที่ผู้รับจ้างจัดหาครบถ้วนตามสัญญา
กรณี ผู้รับจ้างไม่สามารถดำเนินการตามข้อ ๑๑.๒ ให้แล้วเสร็จภายใน ๑๒๐ วัน นับถัดจากวันลงนามในสัญญา หรือนับถัดจากวันที่แจ้งให้เริ่มทำงาน ผู้รับจ้างจะต้องเสียค่าปรับให้ผู้ว่าจ้างในอัตราวันละบาท (ร้อยละ ๐.๒๕ ของราคารายการที่๙.๒ ค่าเช่าสำนักงานชั่วคราว) นับตั้งแต่วันถัดจากวันครบกำหนดถึงวันที่ผู้รับจ้างก่อสร้างหรือจัดหาครบถ้วนตามสัญญา

Signature

Signature

๑๑.๓ จัดหายานพาหนะ

ผู้รับจ้างมีหน้าที่จัดหารถยนต์ตรวจการณ์แบบ ๕ ประตู จำนวน.....-.....คัน และรถปิกอัพตอนครึ่ง จำนวน.....-.....คัน เครื่องยนต์ดีเซลขนาดไม่ต่ำกว่า ๒,๔๐๐ ซี.ซี. หรือกำลังเครื่องยนต์ไม่ต่ำกว่า ๑๑๐ กิโลวัตต์ หรือ ไม่ต่ำกว่า ๑๕๐ แรงม้า ที่มีสภาพใหม่ไม่เคยใช้งานมาก่อน รวมจำนวน.....-.....คัน พร้อมประกันภัย น้ำมันเชื้อเพลิง น้ำมันหล่อลื่น และพนักงานขับ รวมทั้งค่าใช้จ่ายเกี่ยวกับค่าล่วงเวลาของพนักงานขับ ทั้ง.....-.....คัน สำหรับเจ้าหน้าที่ของกรมทางหลวงใช้ในการควบคุมงานจ้างเหมาก่อสร้างทางหรือสะพานตามสัญญาตั้งแต่วันเริ่มต้นสัญญาจนแล้วเสร็จ โดยผู้รับจ้างจะต้องรับผิดชอบ ซ่อมแซม บำรุงรักษารถยนต์ดังกล่าว ให้อยู่ในสภาพดีตลอดระยะเวลาการทำงานตามสัญญา ผู้รับจ้างจะต้องรับผิดชอบในกรณีที่เกิดความเสียหายหรืออุบัติเหตุอันเกิดจากการใช้รถยนต์ดังกล่าว ไม่ว่าจะความเสียหายนั้น จะเกิดกับเจ้าหน้าที่กรมทางหลวงหรือกรมทางหลวง และเพื่อประโยชน์ของทางราชการตามนัยหนังสือสำนักงานเลขาธิการคณะรัฐมนตรี ที่ สร.๐๒๐๓/๙๒๑๒ ลงวันที่ ๑๘ กรกฎาคม ๒๕๒๗

๑๒. กรมทางหลวงได้รวบรวมข้อมูลรายละเอียดเพิ่มเติมเกี่ยวกับโครงการงานบำรุงรักษาและปรับปรุงสถานีตรวจสอปน้ำหนัทย่อยสำหรับ Spot Check กำแพงเพชร ทางหลวงหมายเลข ๑๒๘๐ ตอน พุ่งมาชาย - บึงสามัคคี จ.กำแพงเพชร สถานีตรวจสอปน้ำหนัทย่อย สำหรับ Spot Check พิษณุโลก ทางหลวงหมายเลข ๑๐๖๕ ตอน หนองกุงลา - พิษณุโลก จ.พิษณุโลก สถานีตรวจสอปน้ำหนัทย่อยสำหรับ Spot Check ลำปาง ทางหลวงหมายเลข ๑๐๓๕ ตอน อ.แจ้ห่ม - อ.วังเหนือ จ.ลำปาง ไว้ที่ สำนักงานควบคุมน้ำหนัทยานพาหนะ กรมทางหลวง เป็นหน้าที่ของผู้รับจ้างในการขอทราบข้อมูลและตรวจสอบรายละเอียดเพิ่มเติมได้ที่ งานพัสดุและสัญญา ในวันและเวลาราชการ และเป็นหน้าที่ของผู้รับจ้างในการตรวจสอบสภาพข้อเท็จจริงของพื้นที่โครงการก่อนการเสนอราคา

ทั้งนี้ ผู้รับจ้างจะอ้างสาเหตุอุปสรรคใดๆ ในพื้นที่ก่อสร้าง เพื่อเรียกร้องค่าเสียหายหรือค่าใช้จ่ายใดๆ จากกรมทางหลวงมิได้

๑๓. การปรับราคาค่างานก่อสร้าง

การปรับราคาค่างานก่อสร้างตามสูตรการปรับราคาตั้งระบุจะนำมาใช้ในกรณีที่ค่างานก่อสร้างลดลงหรือเพิ่มขึ้น

๑. การขอเงินเพิ่มค่างานก่อสร้างตามสัญญาแบบปรับราคาได้นี้เป็นหน้าที่ของผู้รับจ้างที่จะต้องเรียกร้องภายในกำหนด ๙๐ วัน นับตั้งแต่วันที่ผู้รับจ้างได้ส่งมอบงานงวดสุดท้าย หากพ้นกำหนดนี้ไปแล้วผู้รับจ้างไม่มีสิทธิที่จะเรียกร้องเงินเพิ่มค่างานก่อสร้างจากผู้ว่าจ้างได้อีกต่อไป และในกรณีที่ผู้ว่าจ้างจะต้องเรียกเงินคืนจากผู้รับจ้าง ให้ผู้ว่าจ้างที่เป็นคู่สัญญาเรียกเงินคืนจากผู้รับจ้างโดยเร็ว หรือให้หักค่างานของงวดต่อไป หรือให้หักเงินจากหลักประกันสัญญาแล้วแต่กรณี

๒. การพิจารณาคำนวณเงินเพิ่มหรือลด และการจ่ายเงินเพิ่มหรือเรียกเงินคืนจากผู้รับจ้างตามเงื่อนไขของสัญญาแบบปรับราคาได้ต้องได้รับการตรวจสอบและเห็นชอบจากสำนักงบประมาณและให้ถือการพิจารณาของสำนักงบประมาณเป็นที่สิ้นสุด

สูตรการปรับราคา (สูตรค่า K) จะต้องคงที่ที่ระดับที่กำหนดไว้ในวันแล้วเสร็จตามที่กำหนดไว้ใน สัญญาหรือภายในระยะเวลาที่กรมได้ขยายออกไป โดยจะใช้สูตรของทางราชการที่ได้ระบุไว้ ดังนี้

ประเภทงานก่อสร้างและสูตรที่ใช้กับสัญญาแบบปรับราคาได้

ในการพิจารณาเพิ่มหรือลดราคาค่างานจ้างเหมาก่อสร้างให้คำนวณตามสูตร ดังนี้-

- กำหนดให้
- P = (Po) x (K)
 - P = ราคาค่างานต่อหน่วยหรือราคาค่างานเป็นงวดที่จะต้องจ่ายให้ผู้รับจ้าง
 - Po = ราคาค่างานต่อหน่วยที่ผู้รับจ้างประมูลได้หรือราคาค่างานเป็นงวด ซึ่งระบุไว้ในสัญญาแล้วแต่กรณี
 - K = ESCALATION FACTOR ที่หักด้วย ๔ % เมื่อต้องเพิ่มค่างานหรือบวกเพิ่ม ๔ % เมื่อต้องเรียกค่างานคืน

ESCALATION FACTOR K หาได้จากสูตรซึ่งแบ่งตามประเภทและลักษณะงานก่อสร้างดังนี้

หมวดที่ ๑ งานอาคาร

งานอาคาร หมายถึง ตัวอาคาร เช่น ที่ทำการ โรงเรียน โรงพยาบาล หอพัก ที่พัก หอประชุม อัฒจันทร์ ยิมเนเซียม สระว่ายน้ำ โรงอาหาร คลังพัสดุโรงงาน รั้ว เป็นต้น และให้หมายรวมถึง

- ๑.๑ ไฟฟ้าของอาคารบรรจุถึงสายเมนจำหน่าย แต่ไม่รวมถึงหม้อแปลงและระบบไฟฟ้าภายในบริเวณ
- ๑.๒ ประปาของอาคารบรรจุถึงท่อเมนจำหน่าย แต่ไม่รวมถึงระบบประปาภายในบริเวณ
- ๑.๓ ระบบท่อหรือระบบสายต่าง ๆ ที่ติดหรือฝังอยู่ในส่วนของอาคาร เช่น ท่อปรับอากาศ ท่อก๊าซ สายไฟฟ้าสำหรับเครื่องปรับอากาศ สายล่อฟ้า ฯลฯ
- ๑.๔ ทางระบายน้ำของอาคารจนถึงทางระบายน้ำภายนอก
- ๑.๕ ส่วนประกอบที่จำเป็นสำหรับอาคาร เฉพาะส่วนที่ติดกับอาคาร โดยต้องสร้างหรือประกอบพร้อมกับการก่อสร้างอาคาร แต่ไม่รวมถึงเครื่องจักรหรือเครื่องมือกลที่นำมาประกอบหรือติดตั้ง เช่น ลิฟท์ เครื่องคอมพิวเตอร์ เครื่องสูบน้ำ เครื่องปรับอากาศ พัดลม ฯลฯ
- ๑.๖ ทางเท้ารอบอาคาร ดินถม ดินดัก ห่างจากอาคารโดยรอบไม่เกิน ๓ เมตร

ใช้สูตร $K = 0.25 + 0.15 It/Io + 0.10 Ct/Co + 0.40 Mt/Mo + 0.10 St/So$

หมวดที่ ๒ งานดิน

๒.๑ งานดิน หมายถึง การขุดดิน การตักดิน การบดอัดดิน การขุดเปิดหน้าดิน การเกลี่ยบดอัดดิน การขุด-ถมบดอัดแน่น เขื่อน คลอง คันคลอง คันกันน้ำ คันทาง ซึ่งต้องใช้เครื่องจักร เครื่องมือกลปฏิบัติงาน สำหรับการถมดิน ให้หมายความถึงการถมดินหรือทรายหรือวัสดุอื่น ที่มีการควบคุมคุณสมบัติของ วัสดุนั้น และมีข้อกำหนดวิธีการถม รวมทั้งมีการบดอัดแน่นโดยใช้เครื่องจักร เครื่องมือกลเพื่อให้ได้มาตรฐานตามที่กำหนดไว้เช่นเดียวกับงานก่อสร้างถนนหรือเขื่อนชลประทาน

ทั้งนี้ให้รวมถึงงานประเภท EMBANKMENT , EXCAVATION , SUBBASE , SELECTED MATERIAL , UNTREATED BASE, SHOULDER และ PARA SOIL CEMENT

ใช้สูตร $K = 0.30 + 0.10 It/Io + 0.40 Et/Eo + 0.20 Ft/Fo$

๒.๒ งานหินเรียง หมายถึง งานหินขนาดใหญ่นำมาเรียงกันเป็นชั้นให้เป็นระเบียบ จนได้ความหนาที่ต้องการ โดยในช่องว่างระหว่างหินใหญ่จะแซมด้วยหินย่อย หรือกรวดขนาดต่าง ๆ และทรายให้เต็มช่องว่าง มีการควบคุมคุณสมบัติของวัสดุและมีข้อกำหนดวิธีปฏิบัติโดยใช้เครื่องจักร เครื่องมือกล หรือ แรงคน และให้หมายความรวมถึงงานหินทิ้ง งานหินเรียงยาแนว หรืองานหินใหญ่ที่มีลักษณะคล้ายคลึงกัน เพื่อการป้องกันการกัดเซาะพังทลายของลาดตลิ่งและท้องลำน้ำ

$$\text{ใช้สูตร } K = 0.40 + 0.20 \text{ It/Io} + 0.20 \text{ Mt/Mo} + 0.20 \text{ Ft/Fo}$$

๒.๓ งานเจาะระเบิดหิน หมายถึง งานเจาะระเบิดหินทั่วไป ระยะทางขนย้าย ไป - กลับ ประมาณไม่เกิน ๒ กิโลเมตร ยกเว้นงานเจาะระเบิดอุโมงค์ซึ่งต้องใช้เทคนิคขั้นสูง

$$\text{ใช้สูตร } K = 0.45 + 0.15 \text{ It/Io} + 0.10 \text{ Mt/Mo} + 0.20 \text{ Et/Eo} + 0.10 \text{ Ft/Fo}$$

หมวดที่ ๓ งานทาง

๓.๑ งานผิวทาง PRIME COAT , TACK COAT , SEAL COAT

$$\text{ใช้สูตร } K = 0.30 + 0.40 \text{ At/Ao} + 0.20 \text{ Et/Eo} + 0.10 \text{ Ft/Fo}$$

๓.๒ งานผิวทาง SURFACE TREATMENT SLURRY SEAL, PARA SLURRY SEAL

$$\text{ใช้สูตร } K = 0.30 + 0.10 \text{ Mt/Mo} + 0.30 \text{ At/Ao} + 0.20 \text{ Et/Eo} + 0.10 \text{ Ft/Fo}$$

๓.๓ งานผิวทาง ASPHALTIC CONCRETE , PENETRATION MACADAM, PARA ASPHALT CONCRETE

$$\text{ใช้สูตร } K = 0.30 + 0.10 \text{ Mt/Mo} + 0.40 \text{ At/Ao} + 0.10 \text{ Et/Eo} + 0.10 \text{ Ft/Fo}$$

๓.๔ งานผิวถนนคอนกรีตเสริมเหล็ก หมายถึงผิวถนนคอนกรีตที่ใช้เหล็กเสริม ซึ่งประกอบด้วยตะแกรงเหล็กเส้น หรือตะแกรงลวดเหล็กกล้าเชื่อมติด (WELDED STEEL WIRE FABRIC) เหล็กเดือย (DOWEL BAR) เหล็กยึด (DEFORMED TIE BAR) และรอยต่อต่าง ๆ (JOINT) ทั้งนี้ให้หมายความรวมถึงแผ่นพื้นคอนกรีตเสริมเหล็กบริเวณคอสสะพาน (R.C. BRIDGE APPROACH) ด้วย

$$\text{ใช้สูตร } K = 0.30 + 0.10 \text{ It/Io} + 0.35 \text{ Ct/Co} + 0.10 \text{ Mt/Mo} + 0.15 \text{ St/So}$$

๓.๕ งานท่อระบายน้ำคอนกรีตเสริมเหล็กและงานบ่อกัก หมายถึง ท่อคอนกรีตเสริมเหล็ก สำหรับงานระบายน้ำ (PRECAST REINFORCED CONCRETE DRAINAGE PIPE) งานวางระบายน้ำคอนกรีตเสริมเหล็ก งานดาดคอนกรีตเสริมเหล็กวางระบายน้ำและบริเวณลาดคอสสะพาน รวมทั้งงานบ่อกักคอนกรีตเสริมเหล็ก และงานคอนกรีตเสริมเหล็กอื่นที่มีรูปแบบและลักษณะงานคล้ายคลึงกัน เช่นงานบ่อกัก (MANHOLE) ท่อร้อยสายโทรศัพท์ ท่อร้อยสายไฟฟ้า เป็นต้น

ใช้สูตร K = ๐.๓๕ + ๐.๒๐ It/Io + ๐.๑๕ Ct/Co + ๐.๑๕ Mt/Mo + ๐.๑๕ St/So

๓.๖ งานโครงสร้างคอนกรีตเสริมเหล็กและงานเชื่อมกันตลิ่ง หมายถึง สะพานคอนกรีตเสริมเหล็ก โครงสร้างฐานรากคอนกรีตเสริมเหล็กคอสะพาน (R.C.BEARING UNIT) ท่อเหลี่ยมคอนกรีตเสริมเหล็ก (R.C. BOX CULVERT) หอดังน้ำโครงสร้างคอนกรีตเสริมเหล็ก เชื่อมกันตลิ่งคอนกรีตเสริมเหล็ก ทำเทียบเรือคอนกรีตเสริมเหล็กและสิ่งก่อสร้างอื่นที่มีลักษณะคล้ายคลึงกัน

ใช้สูตร K = ๐.๓๐ + ๐.๑๐ It/Io + ๐.๑๕ Ct/Co + ๐.๒๐ Mt/Mo + ๐.๒๕ St/So

๓.๗ งานโครงสร้างเหล็ก หมายถึง สะพานเหล็กสำหรับคนเดินข้ามถนน โครงเหล็กสำหรับติดตั้งป้ายจราจรชนิดแขวนสูง เสาไฟฟ้าแรงสูง เสาวิทยุเสาโทรทัศน์ หรืองานโครงสร้างอื่นที่มีลักษณะ คล้ายคลึงกันแต่ไม่รวมถึงงานติดตั้งเสาโครงเหล็กสายส่งของการไฟฟ้าฝ่ายผลิตแห่งประเทศไทย

ใช้สูตร K = ๐.๒๕ + ๐.๑๐ It/Io + ๐.๐๕ Ct/Co + ๐.๒๐ Mt/Mo + ๐.๔๐ St/So

หมวดที่ ๔ งานชลประทาน

๔.๕ งานคอนกรีตไม่รวมเหล็กและคอนกรีตดาดคลอง หมายถึง งานคอนกรีตเสริมเหล็กที่หักส่วนของเหล็กออกมาแยกคำนวณต่างหากของงานฝาย ทางระบายน้ำล้น หรืออาคารชลประทานประกอบของเขื่อน ซึ่งมีสัญญาแยกจ่ายเฉพาะงานคอนกรีตดังกล่าวเท่านั้น

ใช้สูตร K = ๐.๔๐ + ๐.๑๕ It/Io + ๐.๒๕ Ct/Co + ๐.๒๐ Mt/Mo

ดัชนีราคาที่ใช้คำนวณตามสูตรที่ใช้กับสัญญาแบบปรับราคาได้จัดทำขึ้นโดยกระทรวงพาณิชย์

- K = ESCALATION FACTOR
It = ดัชนีราคาผู้บริโภคทั่วไปของประเทศ ในเดือนที่ส่งงานแต่ละงวด
Io = ดัชนีราคาผู้บริโภคทั่วไปของประเทศ ในเดือนที่เสนอราคาประกวดราคา
Ct = ดัชนีราคาซีเมนต์ ในเดือนที่ส่งงานแต่ละงวด
Co = ดัชนีราคาซีเมนต์ ในเดือนที่เสนอราคาประกวดราคา
Mt = ดัชนีราคาวัสดุก่อสร้าง (ไม่รวมเหล็กและซีเมนต์) ในเดือนที่ส่งงานแต่ละงวด
Mo = ดัชนีราคาวัสดุก่อสร้าง (ไม่รวมเหล็กและซีเมนต์) ในเดือนที่เสนอราคาประกวดราคา
St = ดัชนีราคาเหล็ก ในเดือนที่ส่งงานแต่ละงวด
So = ดัชนีราคาเหล็ก ในเดือนที่เสนอราคาประกวดราคา
Gt = ดัชนีราคาเหล็กแผ่นเรียบที่ผลิตในประเทศ ในเดือนที่ส่งงานแต่ละงวด
Go = ดัชนีราคาเหล็กแผ่นเรียบที่ผลิตในประเทศ ในเดือนที่เสนอราคาประกวดราคา
At = ดัชนีราคาแอสฟัลท์ ในเดือนที่ส่งงานแต่ละงวด
Ao = ดัชนีราคาแอสฟัลท์ ในเดือนที่เสนอราคาประกวดราคา
Et = ดัชนีราคาเครื่องจักรกลและบริภัณฑ์ ในเดือนที่ส่งงานแต่ละงวด
Eo = ดัชนีราคาเครื่องจักรกลและบริภัณฑ์ ในเดือนที่เสนอราคาประกวดราคา
= ดัชนีราคาน้ำมันดีเซลหมุนเร็ว ในเดือนที่ส่งงานแต่ละงวด

Fo	=	ดัชนีราคาน้ำมันดีเซลหมุนเร็ว ในเดือนที่เสนอราคาประกวดราคา
ACt	=	ดัชนีราคาท่อซีเมนต์ใยหิน ในเดือนที่ส่งงานแต่ละงวด
ACo	=	ดัชนีราคาท่อซีเมนต์ใยหิน ในเดือนที่เสนอราคาประกวดราคา
PVct	=	ดัชนีราคาท่อ PVC ในเดือนที่ส่งงานแต่ละงวด
PVCo	=	ดัชนีราคาท่อ PVC ในเดือนที่เสนอราคาประกวดราคา
GIpt	=	ดัชนีราคาท่อเหล็กอบสังกะสีในเดือนที่ส่งงานแต่ละงวด
GIPO	=	ดัชนีราคาท่อเหล็กอบสังกะสีในเดือนที่เสนอราคาประกวดราคา
PEt	=	ดัชนีราคาท่อ HYDENSITY POLYETHYLENE ในเดือนที่ส่งงานแต่ละงวด
PEo	=	ดัชนีราคาท่อ HYDENSITY POLYETHYLENE ในเดือนที่เสนอราคาประกวดราคา
Wt	=	ดัชนีราคาสายไฟฟ้า ในเดือนที่ส่งงานแต่ละงวด
Wo	=	ดัชนีราคาสายไฟฟ้า ในเดือนที่เสนอราคาประกวดราคา

วิธีการคำนวณที่ใช้กับสัญญาแบบปรับราคาได้

๑. การคำนวณค่า K จากสูตร ตามลักษณะงานนั้นๆ ให้ใช้ตัวเลขดัชนีราคาวัสดุก่อสร้างของกระทรวงพาณิชย์โดยใช้ฐานของปี ๒๕๓๐ เป็นเกณฑ์ในการคำนวณ
๒. การคำนวณค่า K สำหรับกรณีที่มีงานก่อสร้างหลายประเภทรวมอยู่ในสัญญาเดียวกันจะต้องแยกค่างานก่อสร้างแต่ละประเภทให้ชัดเจนตามลักษณะของงานนั้น และให้สอดคล้องกับสูตรที่ได้กำหนดไว้
๓. การคำนวณค่า K กำหนดให้ใช้ทศนิยม ๓ ตำแหน่งทุกขั้นตอน โดยไม่มีการปัดเศษและกำหนดให้ทำเลขสัมพันธ์ (เปรียบเทียบ) ให้เป็นผลสำเร็จก่อน แล้วจึงนำผลลัพธ์ไปคูณกับตัวเลขคงที่หน้าเลขสัมพันธ์นั้น
๔. ให้พิจารณาเงินเพิ่มหรือลดราคาค่างาน จากราคาที่ผู้รับจ้างทำสัญญาตกลงกับผู้ว่าจ้าง เมื่อค่า K ตามสูตรสำหรับงานก่อสร้างนั้นๆ ในเดือนที่ส่งมอบงานมีค่าเปลี่ยนแปลงไปจากค่า K ในเดือนเสนอราคาประกวดราคามากกว่า ๔ % ขึ้นไป โดยนำเฉพาะส่วนที่เกิน ๔ % มาคำนวณปรับเพิ่มหรือลดค่างานแล้วแต่กรณี (โดยไม่คิด ๔ % แรกให้)
๕. ในกรณีที่ผู้รับจ้าง ไม่สามารถทำการก่อสร้างให้แล้วเสร็จ ตามระยะเวลาในสัญญา โดยเป็นความผิดของผู้รับจ้าง ค่า K ตามสูตรต่าง ๆ ที่จะนำมาใช้ในการคำนวณค่างาน ให้ใช้ค่า K ของเดือนสุดท้ายตามอายุสัญญา หรือค่า K ของเดือนที่ส่งมอบงานจริง แล้วแต่ที่ว่าค่า K ตัวใดจะมีค่าน้อยกว่า
๖. การจ่ายเงินแต่ละงวด ให้จ่ายค่าจ้าง งานที่ผู้รับจ้างทำได้แต่ละงวด ตามสัญญาไปก่อน ส่วนค่า งานเพิ่มหรือค่างานลดลง ซึ่งจะคำนวณได้ต่อเมื่อทราบดัชนีราคาวัสดุก่อสร้าง ซึ่งนำมาคำนวณหาค่า K ของเดือนที่ส่งมอบงานงวดนั้น ๆ เป็นที่แน่นอนแล้ว เมื่อคำนวณเงินเพิ่มได้ให้ขอทำคำสั่งเรื่องการเงินกับสำนักงบประมาณ

เอกสารแนบท้ายสัญญา

๒.๖ ผนวก ๖

รายงานและเงื่อนไขที่ผู้รับจ้างต้องรับผิดชอบในความชำรุด
บกพร่องของงานจ้างหรือความเสียหายภายในกำหนดเวลา

รายงานและเงื่อนไขที่ผู้รับจ้างต้องรับผิดชอบในความชำรุดบกพร่องของงานจ้าง
หรือความเสียหายภายในกำหนดเวลา

๑. ภายในกำหนด ๒ ปี

ผู้รับจ้างซึ่งได้ทำสัญญาจ้างกับกรมทางหลวง จะต้องรับประกันความชำรุดบกพร่องของงานจ้าง
ตามเงื่อนไขที่กำหนดภายในระยะเวลาไม่น้อยกว่า ๒ ปี นับถัดจากวันที่กรมทางหลวงได้รับมอบงาน

LTP บริษัท แอลทีพี เอ็นจิเนียริ่ง จำกัด
ENGINEERING LTP ENGINEERING CO.,LTD.



เอกสารแนบท้ายสัญญา

๒.๗ ผนวก ๗

เอกสารของบริษัท ฯ

LTP บริษัท ฮอล์ทีพี เอ็นจิเนียริ่ง จำกัด
ENGINEERING LTP ENGINEERING CO.,LTD.



หนังสือมอบอำนาจ



ทำที่ บริษัท แอลทีพี เอ็นจิเนียริ่ง จำกัด

วันที่ 6 เดือน ธันวาคม พ.ศ. 2565

โดยหนังสือฉบับนี้ บริษัท แอลทีพี เอ็นจิเนียริ่ง จำกัด สำนักงานตั้งอยู่เลขที่ 489 ซอยนาคนำรุง ถนนบำรุงเมือง แขวงคลองมหานาค เขตป้อมปราบศัตรูพ่าย กรุงเทพฯ 10100 โดย นางสาวณัฏฐา เผ่าทิตรธรรม เป็นกรรมการผู้มีอำนาจลงนาม ผูกพันนิติบุคคลปรากฏตามหนังสือรับรองของสำนักงานทะเบียนหุ้นส่วนบริษัทขอมอบอำนาจให้ นางสาวสิรินรัตน์ ย่างเอื้อง อายุ 27 ปี ถือบัตรประจำตัวประชาชนเลขที่ 1 3703 00010 76 7 หรือถือบัตรอื่นๆ (ระบุ) ออกให้ ณ อำเภอปทุมราชวงศา วันที่ออกบัตร 26 ก.พ. 2561 วันหมดอายุ 27 ธ.ค. 2569 อยู่บ้านเลขที่ 100 หมู่ 4 ต.รอก/ชอย ถนน แขวง (ตำบล) ลือ เขต (อำเภอ)..... ปทุมราชวงศา จังหวัด..... อำนาจเจริญ หมายเลขโทรศัพท์ 088-4793276 ผู้มีอำนาจในการเซ็นสัญญางานบำรุงรักษาและปรับปรุงสถานีตรวจสอบน้ำหนัทย่อยสำหรับ Spot Check กำแพงเพชร ทางหลวงหมายเลข 1280 ตอนทุ่งมหาชัย - บึงสามัคคี จ.กำแพงเพชร สถานีตรวจสอบน้ำหนัทย่อยสำหรับ Spot check พิษณุโลก ทางหลวงหมายเลข 1065 ตอน หนองปลา - พิษณุโลก จ.พิษณุโลก สถานีตรวจสอบน้ำหนัทย่อยสำหรับ Spot Check ลำปาง ทางหลวงหมายเลข 1035 ตอน อ.แจ้ห่ม - อ.วังเหนือ จ.ลำปาง เท่านั้น แทนข้าพเจ้าได้จนสำเร็จ

การใดที่ผู้รับมอบอำนาจได้กระทำในขอบเขตการมอบอำนาจดังกล่าวนี้ บริษัทฯ ขอรับผิดชอบเสมือนหนึ่งได้กระทำการด้วยตนเองทุก ประการ เพื่อเป็นหลักฐาน ผู้มอบอำนาจได้ลงนามไว้ข้างท้ายหนังสือนี้ต่อหน้าพยาน ณ วันเดือนปี ดังระบุไว้ข้างต้น

LTP บริษัท แอลทีพี เอ็นจิเนียริ่ง จำกัด
ENGINEERING LTP ENGINEERING CO.,LTD.

ลงชื่อ..... *นางสาวณัฏฐา เผ่าทิตรธรรม*ผู้มอบอำนาจ
(.....นางสาวณัฏฐา เผ่าทิตรธรรม)

ลงชื่อ..... *นางสาวสิรินรัตน์ ย่างเอื้อง*ผู้รับมอบอำนาจ
(.....นางสาวสิรินรัตน์ ย่างเอื้อง)

ลงชื่อ..... *นางสาวบุษบา พยุงงษ์*พยาน
(.....นางสาวบุษบา พยุงงษ์)

ลงชื่อ..... *นางสาวชญาธร อุดมเศรษฐสิน*พยาน
(.....นางสาวชญาธร อุดมเศรษฐสิน)

อนุมัติ

(นายอลงกรณ์ พรหมศิลป์)

ผู้อำนวยการสำนักงานควบคุมน้ำหนัทยานพาหนะ

LTP บริษัท แอลทีพี เอ็นจิเนียริ่ง จำกัด
ENGINEERING LTP ENGINEERING CO.,LTD.

บัตรประจำตัวประชาชน Thai National ID Card
 เลขประจำตัวประชาชน 1 3703 00010 76 7
 Identification Number

ชื่อตัวและชื่อสกุล น.ส. สิริรัตน์ ย่างเยื้อง
 ชื่อตัวและชื่อสกุล Mrs. Sirirat Yangyueang
 Last name Yangyueang
 เกิดวันที่ 28 ธ.ค. 2538
 Date of Birth 28 Dec. 1995

สถานภาพ เพศ เพา
 ที่อยู่ 100 หมู่ที่ 5 ต.ต.อ. ๑.บึงหวางวงศา
 ต.ต.อ. ๑.บึงหวางวงศา อ.บึงหวางวงศา จ.พิษณุโลก

28 ก.พ. 2561
 วันออกบัตร 26 Feb. 2018
 Date of Issue

รองศาสตราจารย์ (ศาสตราจารย์พิเศษ)
 เจ้าพนักงานออกบัตร

27 ธ.ค. 2569
 วันบัตรหมดอายุ 27 Dec. 2026
 Date of Expiry

3703-02-02261323



#ใช้สำหรับรับมอบอำนาจเซ็นสัญญา
 ทางหลวงหมายเลข 1280 ตอนทุ่งม
 ทางหลวงหมายเลข 1065 ตอน หน
 ทางหลวงหมายเลข 1035 ตอน อ.

นำหนักย่อยสำหรับ Spot Check กำแพงเพชร
 นำหนักย่อยสำหรับ Spot check พิษณุโลก
 นำหนักย่อยสำหรับ Spot Check ลำปาง

Om

LTP บริษัท แอลทีพี เอ็นจิเนียริ่ง จำกัด
 ENGINEERING LTP ENGINEERING CO.,LTD.

Om

Om



ที่ E10091220542537

สำนักงานทะเบียนหุ้นส่วนบริษัทกลาง
กรมพัฒนาธุรกิจการค้า กระทรวงพาณิชย์

หนังสือรับรอง

ขอรับรองว่าบริษัทนี้ ได้จดทะเบียนเป็นนิติบุคคล ตามประมวลกฎหมายแพ่งและพาณิชย์
เมื่อวันที่ 14 ธันวาคม 2548 ทะเบียนนิติบุคคลเลขที่ 0105548160922

ปรากฏข้อความในรายการตามเอกสารทะเบียนนิติบุคคล ณ วันออกหนังสือนี้ ดังนี้

1. ชื่อบริษัท บริษัท แอลทีพี เอ็นจิเนียริ่ง จำกัด
2. กรรมการของบริษัทมี 1 คน ตามรายชื่อดังต่อไปนี้
 1. นางสาวญาณี เผ่าทิตรธรรม/
3. จำนวนหรือชื่อกรรมการซึ่งลงชื่อผูกพันบริษัทได้คือ กรรมการหนึ่งคนลงลายมือชื่อ
และประทับตราสำคัญของบริษัท/

4.ทุนจดทะเบียน 5,000,000.00 บาท / ห้าล้านบาทถ้วน/

กรุงเทพมหานคร/

6. วัตถุประสงค์ของบริษัทมี 5 ข้อ ดังปรากฏในสำเนาเอกสารแนบท้ายหนังสือรับรองนี้ จำนวน 5 แผ่น โดยมีลายมือชื่อ
นายทะเบียนซึ่งรับรองเอกสารเป็นสำคัญ

LTP บริษัท แอลทีพี เอ็นจิเนียริ่ง จำกัด
ENGINEERING LTP ENGINEERING CO.,LTD.

นางญาณี เผ่าทิตรธรรม

ออกให้ ณ วันที่ 21 เดือน พฤศจิกายน พ.ศ. 2565

(นางสาวสมพร พิณจทรัพย์สิน)

นายทะเบียน

LTP บริษัท แอลทีพี เอ็นจิเนียริ่ง จำกัด
ENGINEERING LTP ENGINEERING CO.,LTD.

คำเตือน : หนังสือรับรองฉบับนี้พิมพ์ออกจากต้นฉบับที่เป็นไฟล์อิเล็กทรอนิกส์ การสิ่งพิมพ์ถือเป็นสำเนาเอกสาร



กรมพัฒนาธุรกิจการค้า กระทรวงพาณิชย์
Department of Business Development
Ministry of Commerce

ก้าวสู่เป้าหมาย
สู่ดิจิทัล

Leading Business
Towards Digital
Transformation



หนังสือรับรองฉบับนี้สร้างในรูปแบบไฟล์อิเล็กทรอนิกส์ ผู้ใช้ควรตรวจสอบข้อความครบถ้วนของหนังสือรับรองฉบับนี้ทุกครั้ง
สามารถตรวจสอบภายในระบบผ่านทาง QR Code และเว็บไซต์กรม (www.dbd.go.th) ได้ไม่เกิน 90 วัน
นับจากวันที่ออกหนังสือรับรอง

Ref:E6510091220542537

ออกให้ ณ วันที่ : 2022-11-21 T16:17:26+0700



ที่ E10091220542537

สำนักงานทะเบียนหุ้นส่วนบริษัทกลาง
กรมพัฒนาธุรกิจการค้า กระทรวงพาณิชย์

หนังสือรับรอง

ขอตรวจทราบ ประกอบหนังสือรับรอง ฉบับที่ E10091220542537

- นิติบุคคลนี้ได้ส่งงบการเงินปี 2564
- หนังสือนี้รับรองเฉพาะข้อความที่ห้าง/บริษัทได้นำมาจดทะเบียนไว้เพื่อผลทางกฎหมายเท่านั้น ข้อเท็จจริงเป็นสิ่งที่ควรหาไว้พิจารณาฐานะ
- นายทะเบียนอาจเพิกถอนการจดทะเบียน ถ้าปรากฏว่าข้อความอันเป็นสาระสำคัญที่จดทะเบียน ไม่ถูกต้อง หรือเป็นเท็จ

LTP บริษัท แอลทีพี เอ็นจิเนียริ่ง จำกัด
ENGINEERING LTP ENGINEERING CO.,LTD.

นางสาว เมทินี กนก

LTP บริษัท แอลทีพี เอ็นจิเนียริ่ง จำกัด
ENGINEERING LTP ENGINEERING CO.,LTD.

Signature

Signature



กรมพัฒนาธุรกิจการค้า กระทรวงพาณิชย์
Department of Business Development
Ministry of Commerce

ก้าวสู่อนาคต
สู่ยุคดิจิทัล

Leading Business
Towards Digital
Transformation



หนังสือรับรองฉบับนี้สร้างในรูปแบบไฟล์อิเล็กทรอนิกส์ ผู้ใช้ควรตรวจสอบข้อความทราบท้ายหนังสือรับรองฉบับนี้ทุกครั้ง
สามารถตรวจสอบภายในระบบผ่านทาง QR Code และเว็บไซต์กรม (www.dbd.go.th) ได้ไม่เกิน 90 วัน
นับจากวันที่ออกหนังสือรับรอง

Ref:E6510091220542537

ออกให้ ณ วันที่ : 2022-11-21 T16:17:26+0700

2/7

ว.1 (วพ.)

รายละเอียดวัตถุประสงค์

S

วัตถุประสงค์ทั่วไป

- (1) ชื่อ จัดหา รับ เช่า เช่าซื้อ ถือกรรมสิทธิ์ ครอบครอง ปรับปรุง ใช้ และจัดการ โดยประการอื่น ซึ่งทรัพย์สินใดๆ ตลอดจน ดอกผลของทรัพย์สินนั้น
- (2) ขยาย โอน จำนอง จำนำ แลกเปลี่ยน และจำหน่ายทรัพย์สินโดยประการอื่น
- (3) เป็นนายหน้า ตัวแทน ตัวแทนค้าต่างในกิจการและธุรกิจทุกประเภท เว้นแต่ในธุรกิจประกันภัย การหาสมาชิกให้สมาคม และการค้าหลักทรัพย์
- (4) คุ้มเงิน เบิกเงินเกินบัญชีจากธนาคาร นิติบุคคล หรือสถาบันการเงินอื่น และให้คุ้มเงินหรือให้เครดิตด้วยวิธีการอื่น โดยจะมีหลักประกันหรือไม่ก็ตาม รวมทั้งการรับ ออก โอน และสลักหลังตัวเงิน หรือตราสารที่เปลี่ยนมือได้อย่างอื่น เว้นแต่ใน ธุรกิจธนาคาร ธุรกิจเงินทุน และธุรกิจเครดิตฟองซิเอร์
- (5) ทำการจัดตั้งสำนักงานสาขาหรือแต่งตั้งตัวแทน ทั้งภายในและภายนอกประเทศ
- (6) เข้าเป็นหุ้นส่วนจำกัดความรับผิดชอบในหุ้นส่วนจำกัด เป็นผู้ถือหุ้นในบริษัทจำกัด และบริษัทมหาชนจำกัด

LTP บริษัท แอลทีพี เอ็นจิเนียริ่ง จำกัด
ENGINEERING LTP ENGINEERING CO.,LTD.

นาง วัฒนาพร

วัตถุประสงค์ประกอบพาณิชย์กรรม

- (7) ประกอบกิจการค้าสัตว์มีชีวิต เนื้อสัตว์ชำแหละ เนื้อสัตว์แช่แข็ง และเนื้อสัตว์บรรจุกระป๋อง
- (8) ประกอบกิจการค้า ข้าว ข้าวโพด มันสำปะหลัง มันสำปะหลังอัดเม็ด กาแฟ เม็ดมะม่วงหิมพานต์ ถั่ว งา ละหุ่ง ปาล์ม น้ำมัน ปอ ผ้าย นุ่น พืชไร่ ผลิตภัณฑ์จากสินค้าดังกล่าว ครึ่ง หนังสัตว์ เขาสัตว์ ไม้ แร่ ยาง ยางดิบ ยางแผ่น หรือยางชนิดอื่นอันผลิตขึ้น หรือได้มาจากส่วนหนึ่งส่วนใดของต้นยางพารา ของป่าสมุนไพร และพืชผลทางเกษตรอื่นทุกชนิด
- (9) ประกอบกิจการค้า ผัก ผลไม้ หน่อไม้ พริกไทย พืชสวน บุหรี่ ยาเส้น เครื่องดื่ม น้ำดื่ม น้ำแร่ น้ำผลไม้ สุรา เบียร์ อาหาร สด อาหารแห้ง อาหารสำเร็จรูป อาหารทะเลบรรจุกระป๋อง เครื่องกระป๋อง เครื่องปรุงรสอาหาร น้ำซอส น้ำตาล น้ำมันพืช อาหารสัตว์ และเครื่องบริโภคอื่น
- (10) ประกอบกิจการค้า ผ้า ผ้าทอจากใยสังเคราะห์ ด้าย ด้ายยัดเส้น โยนใยลอน ใยสังเคราะห์ เส้นด้ายยัด เครื่องนุ่งห่ม เสื้อผ้าสำเร็จรูป เครื่องแต่งกาย เครื่องประดับกาย กุ้งเท้า กุ้งน่อง เครื่องหมัก รองเท้า กระเป๋า เครื่องอุปโภคอื่น สิ่งทอ อุปกรณ์การเล่นกีฬา
- (11) ประกอบกิจการค้า เครื่องเคหภัณฑ์ เครื่องเรือน เฟอร์นิเจอร์ เครื่องแก้ว เครื่องครัว ตู้เย็น เครื่องปรับอากาศ เครื่องฟอกอากาศ พัดลม เครื่องดูดอากาศ หม้อหุงข้าวไฟฟ้า เตาไรไฟไฟฟ้า เครื่องทำความร้อน เครื่องทำความเย็น เตารีดไฟฟ้า เครื่องใช้ไฟฟ้า อุปกรณ์ไฟฟ้า รวมทั้งอะไหล่และอุปกรณ์ของสินค้าดังกล่าว
- (12) ประกอบกิจการค้า วัสดุก่อสร้าง อุปกรณ์และเครื่องมือใช้ในการก่อสร้าง เครื่องมือช่างทุกประเภท สี เครื่องมือทาสี เครื่องตกแต่งอาคาร เครื่องเหล็ก เครื่องทองแดง เครื่องทองเหลือง เครื่องเคลือบ เครื่องสุขภัณฑ์ อุปกรณ์ประปา รวมทั้งอะไหล่ และอุปกรณ์ของสินค้าดังกล่าว
- (13) ประกอบกิจการค้า เครื่องจักร เครื่องยนต์ เครื่องมือกล เครื่องทุ่นแรง ยานพาหนะ เครื่องกำเนิดไฟฟ้า เครื่องสูบน้ำ เครื่องบำบัดน้ำเสีย และเครื่องกำจัดขยะ
- (14) ประกอบกิจการค้า น้ำมันเชื้อเพลิง ถ่านหิน ผลิตภัณฑ์อย่างอื่นที่ก่อให้เกิดพลังงาน และสถานีบริการน้ำมันเชื้อเพลิง
- (15) ประกอบกิจการค้า ยา ยารักษาโรค เภสัชภัณฑ์ เคมีภัณฑ์ เครื่องมือแพทย์ เครื่องมือเครื่องใช้ทางวิทยาศาสตร์ บัญยาปราบศัตรูพืช ยาบำรุงพืชและสัตว์ทุกชนิด
- (16) ประกอบกิจการค้า เครื่องสำอาง อุปกรณ์เครื่องมือและเครื่องใช้เสริมความงาม
- (17) ประกอบกิจการค้า กระดาษ เครื่องเขียน แบบเรียน แบบพิมพ์ หนังสือ อุปกรณ์การเรียนการสอน อุปกรณ์การถ่ายภาพ และภาพยนตร์ เครื่องคำนวณ เครื่องพิมพ์ อุปกรณ์การพิมพ์ สิ่งพิมพ์ หนังสือพิมพ์ ตู๋เก็บเอกสาร เครื่องใช้สำนักงาน เครื่องมือสื่อสาร คอมพิวเตอร์ รวมทั้งอุปกรณ์และอะไหล่ของสินค้าดังกล่าว
- (18) ประกอบกิจการค้า ทอง นาก เงิน เพชร พลอย และอัญมณีอื่น รวมทั้งวัตถุทำเทียมสิ่งดังกล่าว

LTP บริษัท แอลทีพี เอ็นจิเนียริ่ง จำกัด
ENGINEERING LTP ENGINEERING CO.,LTD.

S

S



กรมพัฒนาธุรกิจการค้า กระทรวงพาณิชย์
Department of Business Development
Ministry of Commerce

ก้าวสู่ประชาคม
สู่ยุคดิจิทัล

Leading Business
Towards Digital
Transformation



ที่ E10091220542537

ออกให้ ณ วันที่ 21 เดือน พฤศจิกายน พ.ศ. 2565

บริษัท แอลทีพี เอ็นจิเนียริ่ง จำกัด

(19) ประกอบกิจการค้า เม็ดพลาสติก พลาสติก หรือสิ่งอื่นซึ่งมีลักษณะคล้ายคลึงกัน ทั้งที่อยู่ในสภาพวัตถุดิบ หรือสำเร็จรูป

(20) ประกอบกิจการค้า ยางเทียม สิ่งทำเทียม วัตถุหรือสินค้าดังกล่าวโดยกรรมวิธีทางวิทยาศาสตร์

(21) สิ่งเข้ามาจำหน่ายในประเทศและส่งออกไปจำหน่ายยังต่างประเทศ ซึ่งสินค้าตามที่กำหนดไว้ในวัตถุที่ประสงค์

(22) ทำการประมูลเพื่อขายสินค้าตามวัตถุที่ประสงค์ให้แก่บุคคล คณะบุคคล นิติบุคคล ส่วนราชการและองค์การของรัฐ

ทั้งภายในและภายนอกประเทศ

LTP บริษัท แอลทีพี เอ็นจิเนียริ่ง จำกัด
ENGINEERING LTP ENGINEERING CO.,LTD.

MA ปลายทอง

LTP บริษัท แอลทีพี เอ็นจิเนียริ่ง จำกัด
ENGINEERING LTP ENGINEERING CO.,LTD.

MA

MA



กรมพัฒนาธุรกิจการค้า กระทรวงพาณิชย์
Department of Business Development
Ministry of Commerce

ก้าวล้ำธุรกิจ
สู่ดิจิทัล

Leading Business
Towards Digital
Transformation



หนังสือรับรองฉบับนี้สร้างในรูปแบบไฟล์อิเล็กทรอนิกส์ ผู้ใช้ควรตรวจสอบข้อความทราบท้ายหนังสือรับรองฉบับนี้ทุกครั้ง
สามารถตรวจสอบภายในระบบผ่านทาง QR Code และเว็บไซต์กรม (www.dbd.go.th) ได้ไม่เกิน 90 วัน
นับจากวันที่ออกหนังสือรับรอง

Ref:E6510091220542537

ออกให้ ณ วันที่ : 2022-11-21 T16:17:26+0700

4/7

วัตถุประสงค์ของ พื้ที่/พื้นที่/บริษัท นี้ มี.....54.....ข้อ ดังนี้

- (23) ประกอบกิจการรับเหมาก่อสร้างอาคาร อาคารพาณิชย์ อาคารที่พักอาศัย สถานประกอบการ ถนน สะพานเขื่อน อุโมงค์ และงานก่อสร้างอย่างอื่นทุกชนิด ตลอดจนงานเรือถนนและงานโยธาทุกประเภท
- (24) ประกอบกิจการขนส่งและขนถ่ายสินค้า และคนโดยสารทั้งทางบก ทางน้ำ ทางอากาศ ทั้งภายในประเทศและระหว่างประเทศ รวมทั้งรับบริการนำของออกจากท่าเรือตามพิธีศุลกากร และการจัดระวางการขนส่งทุกชนิด
- (25) ประกอบกิจการนำเที่ยว รวมทั้งธุรกิจที่เกี่ยวข้องกับการนำเที่ยวทุกชนิด
- (26) ประกอบกิจการบริการจัดเก็บ รวบรวม จัดทำ จัดพิมพ์และเผยแพร่สถิติ ข้อมูลในทางเกษตรกรรม อุตสาหกรรม พาณิชยกรรม การเงิน การตลาด รวมทั้งวิเคราะห์และประเมินผลในการดำเนินธุรกิจ
- (27) ประกอบกิจการบริการทางด้านกฎหมาย ทางบัญชี ทางวิศวกรรม ทางสถาปัตยกรรม รวมทั้งกิจการโฆษณา
- (28) ประกอบธุรกิจบริการรับค่าประกันหนี้สิน ความรับผิด และการปฏิบัติตามสัญญาของบุคคลอื่น รวมทั้งรับบริการค้ำประกันบุคคลซึ่งเดินทางเข้ามาในประเทศ หรือ เดินทางออกไปต่างประเทศตามกฎหมายว่าด้วยคนเข้าเมือง กฎหมายว่าด้วยภาษีอากร และกฎหมายอื่น
- (29) ประกอบธุรกิจบริการรับเป็นที่ปรึกษา และให้คำแนะนำปัญหาเกี่ยวกับด้านบริหารงานพาณิชยกรรม อุตสาหกรรม รวมทั้งปัญหาการผลิต การตลาดและจัดจำหน่าย
- (30) ประกอบธุรกิจบริการรับเป็นผู้จัดการ และดูแลผลประโยชน์เก็บผลประโยชน์ และจัดการทรัพย์สินให้แก่บุคคลอื่น
- (31) ประกอบกิจการโรงพยาบาลเอกชน สถานพยาบาล ปรึกษาคนไข้และผู้ป่วยเจ็บ รับทำการฝึกสอน และอบรมทางด้านวิชาการเกี่ยวกับการแพทย์ การอนามัย
- (32) ประกอบกิจการจัดสร้างและจัดจำหน่ายภาพยนตร์ โรงภาพยนตร์และโรงมหรสพอื่น สถานพักผ่อนอากาศ สนามกีฬา สรวายน้ำ โบรลิ่ง
- (33) ประกอบกิจการให้บริการซ่อมแซม บำรุงรักษา ตรวจสอบ อัดฉีด พ่นน้ำยาแก๊สนิยมสำหรับยานพาหนะทุกประเภท รวมทั้งบริการติดตั้ง ตรวจสอบ และแก้ไขอุปกรณ์เบื้องต้นวินาศภัยทุกประเภท
- (34) ประกอบกิจการซักรีดเสื้อผ้า ตัดผม แต่งผม เสริมสวย
- (35) ประกอบกิจการรับจ้างถ่ายรูป ถ่ายอัด ขยายรูป รวมทั้งเอกสาร
- (36) ประกอบกิจการประมูลเพื่อรับจ้างทำของ รับจ้างงานประกวดราคาต่างๆ ด้วยวิธีการทางอิเล็กทรอนิกส์ ตามวัตถุประสงค์ทั้งหมด ให้แก่บุคคล คณะบุคคล นิติบุคคลส่วนราชการ องค์การของรัฐบาล และหน่วยงานเอกชน
- (37) ประกอบกิจการค้า เครื่องใช้ไฟฟ้า ตู้เย็น เครื่องปรับอากาศ พัดลม หม้อหุงข้าวไฟฟ้า เตาไฟฟ้า เครื่องสูบน้ำ เครื่องทำความร้อน เครื่องทำความเย็น เครื่องครัว เครื่องเหล็ก เครื่องทองแดง เครื่องทองเหลือง เครื่องสุขภัณฑ์ เครื่องเฟอร์นิเจอร์ อุปกรณ์ไฟฟ้า อุปกรณ์ประปา รวมทั้งอะไหล่และอุปกรณ์ของสินค้าดังกล่าวข้างต้น
- (38) ประกอบกิจการรับออกแบบโฆษณา รับทำป้ายโฆษณาและออกแบบปกทุกชนิด

LTP บริษัท แอลทีพี เอ็นจิเนียริ่ง จำกัด
ENGINEERING LTP ENGINEERING CO.,LTD.

นิต พันธ์กร

LTP บริษัท แอลทีพี เอ็นจิเนียริ่ง จำกัด
ENGINEERING LTP ENGINEERING CO.,LTD.

Tom

[Signature]



วัตถุประสงค์ของ พัสดุพัสดุ/บริษัท นี้ มี.....54.....ข้อ ดังนี้

(39) ประกอบกิจการผลิต นำเข้า ส่งออก พัฒนา เป็นตัวแทนจำหน่าย ค่าส่งและค่าบริการเครื่องโสตทัศนอุปกรณ์ ระบบ ภาพ ระบบเสียง ระบบชุดประชุม เครื่องโทรศัพท์วงจรปิด ระบบรักษาความปลอดภัย ระบบโทรศัพท์ภายใน (Intercom) ระบบ โทรศัพท์แบบพีเอบีเอกซ์ (PABX System) ระบบวอยซ์ล็อกกิ้ง (Voice Logging) ระบบรับและจ่ายสัญญาณวิทยุและโทรศัพท์ ระบบรับ-ส่งสัญญาณสื่อสารผ่านดาวเทียม ระบบสัญญาณไฟจราจร ระบบเครื่องช่วยควบคุมการจราจร ระบบควบคุมการเดินเรือ การเดินอากาศและภาคพื้นดิน อุปกรณ์ระบบบำบัดน้ำเสีย ระบบไฟฟ้าในโรงงานและอาคาร ระบบป้องกันวินาศภัย ระบบเครื่องกล และเครื่องจักรต่างๆ ตลอดจนส่วนประกอบ อุปกรณ์และอะไหล่ของสิ่งดังกล่าวข้างต้น รวมทั้งรับเหมา ติดตั้ง ออกแบบ ให้อำนาจ ปรึกษาทางด้านวิศวกรรม และให้บริการซ่อมบำรุงและดูแลรักษา

(40) ประกอบกิจการ นำเข้า ขายส่ง ส่งออก และจำหน่าย ซึ่งอุปกรณ์ยานยนต์ต่างๆ อุปกรณ์ที่ใช้แรงดันลม และ อุปกรณ์ไฮดรอลิค เครื่องทุนแรง เครื่องโสตทัศนอุปกรณ์ อุปกรณ์ที่ใช้ในการประชุม อุปกรณ์เคื่องการบุกรุก อุปกรณ์แจ้งเหตุเพลิง ใหม อุปกรณ์ควบคุมการเข้า-ออกอัตโนมัติ อุปกรณ์ควบคุมอัตโนมัติแบบอิเล็กทรอนิกส์ รวมทั้งอุปกรณ์ส่วนควบที่ใช้ในกิจกรรม ด้านการรักษาความปลอดภัย และการสื่อสารเฉพาะกลุ่ม อุปกรณ์ระบุตำแหน่งระบบตรวจสอบคุณลักษณะเฉพาะ ตลอดจนสาย ไฟฟ้า สายเคเบิลใยแก้วนำแสง รวมทั้งยุทธปัจจัยอิเล็กทรอนิกส์ทุกชนิดทุกประเภท อุปกรณ์ที่ใช้ในการทดสอบและซ่อมแซม อะไหล่ และผลิตภัณฑ์ที่เกี่ยวข้อง

(41) ประกอบกิจการค้าเครื่องจักร เครื่องตวง เครื่องวัด บริการซ่อมแซมบำรุงรักษาตรวจสอบแก้ไข เครื่องชั่ง เครื่องตวง เครื่องวัด รวมทั้งอะไหล่และอุปกรณ์ของสินค้าดังกล่าวข้างต้น

(42) ประกอบกิจการค้า ซ่อมสินค้าอิเล็กทรอนิกส์ เครื่องมือทดสอบ เครื่องตรวจจับความเร็วรถยนต์ เครื่องวัดปริมาณ แอลกอฮอล์ในลมหายใจเรดาร์

(43) ประกอบกิจการโรงงานประกอบโครงเหล็ก ติดตั้งบันจัน และเครนยกของ

(44) ผลิตและสั่งสินค้าจากต่างประเทศ สินค้าประเภทเครื่องจักร เครื่องมือทางการเกษตร และอุตสาหกรรมการเกษตร

(45) ประกอบกิจการผลิต ประกอบ ติดตั้ง จัดจำหน่าย สัญญาณไฟฉุกเฉินแบบต่างๆ ไซเรน ลำโพงขยายเสียง ไฟส่องสว่างในอาคารและนอกอาคาร ติดตั้งบนรถยนต์ทุกประเภท

(46) ประกอบกิจการให้บริการ ซ่อมแซม บำรุงรักษา ตรวจสอบสัญญาณไฟฉุกเฉิน ลำโพงขยายเสียง ไฟส่องสว่าง และอื่นๆ ที่กล่าวมาข้างต้น

(47) ประกอบกิจการก่อสร้างด้านตรวจสอบน้ำหนัก และเก็บข้อมูลรถบรรทุกทุกประเภท รวมทั้งเก็บรวบรวมข้อมูลทาง วิศวกรรมจราจร

(48) ประกอบกิจการค้าขาย ซ่อม ติดตั้ง นาฬิกาไฟฟ้า นาฬิกาตั้งเวลา นาฬิกาจับเวลา นาฬิกาแขวน นาฬิกาฝังผนัง นาฬิกาตั้งพื้น นาฬิกาข้อมือ นาฬิกาตั้งโต๊ะ เครื่องบอกเวลา เครื่องจับเวลา ตลอดจนแผงป้ายจับเวลาหรือให้คะแนนทุกชนิด อุปกรณ์นาฬิกาทุกประเภท เครื่องกีฬาและอุปกรณ์รวมทั้งชุดกีฬาทุกประเภท

(49) ประกอบกิจการ ขาย ซ่อม ติดตั้ง รับจ้าง ทำป้ายแฉ่งไฟวิ่ง หรือแสดงผลอิเล็กทรอนิกส์ ระบบสกอร์บอร์ดไฟฟ้า ระบบจัดทำตารางเวลาเดินรถ และแผนผังกำหนดเวลาเดินรถด้วยคอมพิวเตอร์ พร้อมส่วนประกอบรวม รวมทั้งอะไหล่ของสิ่ง ดังกล่าว

LTP บริษัท แอลทีพี เอ็นจิเนียริ่ง จำกัด
ENGINEERING LTP ENGINEERING CO.,LTD.
นาง วัฒนา

Int.
LTP บริษัท แอลทีพี เอ็นจิเนียริ่ง จำกัด
ENGINEERING LTP ENGINEERING CO.,LTD.

[Signature]



วัตถุประสงค์ของ พียงที่ปรึกษา/บริษัท นี้ มี.....54.....ข้อ ดังนี้

(50) ประกอบกิจการค้าขาย, ซ่อม, ติดตั้ง, เครื่องซ่งน้ำหนักแบบอิเล็กทรอนิกส์, เครื่องซ่งน้ำหนักรถยนต์ขณะเคลื่อนที่, เครื่องซ่งน้ำหนักประเภทเคลื่อนย้ายและประเภทคงที่, เครื่องซ่งน้ำหนักทุกประเภท, อุปกรณ์เครื่องซ่งทุกประเภท, รวมทั้งอะไหล่ของสินค้าดังกล่าว

(51) ประกอบกิจการค้า ติดตั้ง, ผลิต, จำหน่าย, ผู้แทนจำหน่ายวางระบบฮาร์ดแวร์, ซอฟต์แวร์, ระบบเทคโนโลยีสารสนเทศและการสื่อสาร รวมทั้งเป็นผู้ทำหน้าที่ถ่ายทอดความรู้, อบรมการใช้งาน, ควบคุม, วิเคราะห์ และดูแลการทำงาน

(52) ประกอบกิจการค้า เกี่ยวกับอุปกรณ์คอมพิวเตอร์, ซอฟต์แวร์, ฮาร์ดแวร์ และอุปกรณ์เครือข่ายไอทีทุกชนิด รวมถึงการจำหน่ายการตลาด, การเป็นตัวแทนจำหน่าย, การติดตั้ง และบำรุงรักษาซึ่งอุปกรณ์ดังกล่าว

(53) ประกอบกิจการ นำเข้า, ขายส่ง, ส่งออกและจำหน่าย, อุปกรณ์กั้นเสียงชนิดอะคริลิกใส (Acrylic Reinforced Noise Barrier) อุปกรณ์อำนวยความสะดวกบนทางหลวง, อุปกรณ์ที่เกี่ยวข้องกับวิศวกรรมจราจรและขนส่ง, ตลอดจนส่วนประกอบอุปกรณ์และอะไหล่ของสิ่งดังกล่าวข้างต้น รวมทั้งรับเหมา, ติดตั้ง, ออกแบบ ให้คำปรึกษาทางด้านวิศวกรรม และให้บริการซ่อมบำรุงและดูแลรักษา

(54) ประกอบกิจการรับจ้างเหมาตัดหญ้า, ตัดแต่งกิ่งไม้, ถากป่าขุดคอ, ทาสีตีเส้นจราจร, ติดตั้งไฟฟ้าแสงสว่าง, ปรับปรุงภูมิทัศน์

LTP ENGINEERING
บริษัท แอลทีพี เอ็นจิเนียริ่ง จำกัด
LTP ENGINEERING CO.,LTD.
นางสาว ภาณุพร

LTP ENGINEERING
บริษัท แอลทีพี เอ็นจิเนียริ่ง จำกัด
LTP ENGINEERING CO.,LTD.





เลขประจำตัวผู้เสียภาษีอากร

0-1055-48160-92-2

ภ.พ.20

ใบทะเบียนภาษีมูลค่าเพิ่ม

ชื่อผู้ประกอบการ บริษัท แอลทีพี เอ็นจิเนียริ่ง จำกัด

ชื่อสถานประกอบการ บริษัท แอลทีพี เอ็นจิเนียริ่ง จำกัด

เป็น สำนักงานใหญ่ สาขาที่

ตั้งอยู่ : อาคาร

ห้องเลขที่ -

ชั้นที่ -

หมู่บ้าน

เลขที่ 489

หมู่ที่ ตรอก/ซอย นาคบารุง

ถนน บารุงเมือง

ตำบล/แขวง คลองมหาสาร

อำเภอ/เขต ป้อมปราบศัตรูพ่าย

จังหวัด กรุงเทพมหานคร

รหัสไปรษณีย์ 10100

โทรศัพท์

วันที่ให้เป็นผู้ประกอบการจดทะเบียน 19 ธันวาคม 2548

ออกให้เมื่อวันที่ ๑๔ มิ.ย. ๒๕๕๗

ผู้ออกทะเบียน

(นายวิษณุ ราชวงศ์)

ตำแหน่ง

(สรรพกรพื้นที่กรุงเทพมหานคร ๒)



บริษัท แอลทีพี เอ็นจิเนียริ่ง จำกัด LTP ENGINEERING CO., LTD.



บริษัท แอลทีพี เอ็นจิเนียริ่ง จำกัด LTP ENGINEERING CO., LTD.

นาง วิษณุ ราชวงศ์

ใบทะเบียนการค้าฉบับนี้ใช้ได้เฉพาะผู้ประกอบการ และเฉพาะการประกอบการเท่านั้น และต้องแสดงไว้ ณ ที่ตั้งของผู้ยื่นใบยื่นขอจดทะเบียน และต้องแสดงไว้ ณ ที่ตั้งของผู้ยื่นใบยื่นขอจดทะเบียน หากทำขึ้นหรือยื่นขอจดทะเบียนผิดกฎหมาย ผู้ทำละเมิดจะถูกลงโทษตามกฎหมาย

คำเตือน

ภพ09-01002080-01002080-1-99-000780

01002080-25560615-1-99-0008-79 01002000

0711739



แบบแจ้งเลขที่ ๐๐๐๘๑๙๘๓/๒๕๖๕

หลักฐานการแจ้งการประกอบธุรกิจ

กองช่างตวงวัด

วันที่ ๒๖ สิงหาคม ๒๕๖๕

หลักฐานการแจ้งการประกอบธุรกิจนี้ออกให้เพื่อแสดงว่า

บริษัท แอลทีพี เอ็นจิเนียริ่ง จำกัด

ประกอบกิจการ	ชาย
เครื่อง	เครื่องชั่ง
ชนิด	ทุกชนิด

LTP บริษัท แอลทีพี เอ็นจิเนียริ่ง จำกัด
ENGINEERING LTP ENGINEERING CO.,LTD.
มาลี เป็ณจารย์

ตามหนังสือรับรองประกอบธุรกิจเลขที่ ๐๐๐๑๒๘๗๙/๒๕๖๐

สถานที่ประกอบการตั้งอยู่เลขที่ ๔๘๙ ซอยนาครบำรุง ถนนบำรุงเมือง
แขวงคลองมหานาค เขตป้อมปราบศัตรูพ่าย
กรุงเทพมหานคร

ได้มาแจ้งการประกอบธุรกิจรอบปี ๒๕๖๕ ต่อพนักงานเจ้าหน้าที่ ตามพระราชบัญญัติมาตราช่างตวงวัด
พ.ศ. ๒๕๕๒ และแก้ไขเพิ่มเติมแล้ว

(อ่างอิงใบเสร็จเลขที่ เล่มที่ ลงวันที่ ๒๖ สิงหาคม ๒๕๖๕)

ทั้งนี้ ผู้ประกอบธุรกิจตามหนังสือรับรองการประกอบธุรกิจข้างต้น ประกอบธุรกิจดังกล่าวได้ ถึงวันที่
๒๑ กันยายน ๒๕๖๖

LTP บริษัท แอลทีพี เอ็นจิเนียริ่ง จำกัด
ENGINEERING LTP ENGINEERING CO.,LTD.

(นางสาวณมน ชาลสิทธิ์)
เจ้าพนักงานช่างตวงวัดชำนาญงาน
กรมการค้ำภายใน
พนักงานเจ้าหน้าที่

คำเตือน ผู้ประกอบธุรกิจต้องชำระค่าธรรมเนียมในการประกอบธุรกิจภายในสามสิบวันก่อนวัน ครบรอบปี
การประกอบธุรกิจ (ยกเว้น การประกอบธุรกิจขายเครื่องชั่งตวงวัดไม่ต้องชำระค่าธรรมเนียม)

1st November 2022

Letter of Authorization

To Whom it May Concern:

This is to certify that

LTP Engineering Co., Ltd.
489 Soi Nakbunrung, Bumrungruang Rd.,
Klongmahanak, Pomprab,
Bangkok 10100 Thailand

Is our authorized distributor to sell, install, maintenance and service of WIM systems to the projects of Department of Highways Thailand.

We confirm to keep the spare parts at least 3 years for the department of Highways.

Your sincerely



Mr. Michael Raber
(Managing Director)

LTP บริษัท แอลทีพี เอ็นจิเนียริ่ง จำกัด
ENGINEERING LTP ENGINEERING CO.,LTD.
นาย ไมเคิล ราเบอร์

LTP บริษัท แอลทีพี เอ็นจิเนียริ่ง จำกัด
ENGINEERING LTP ENGINEERING CO.,LTD.



สำนักงาน สาขาชายทะเล
办事处

OFFICE
เลขที่บัญชี
账号号码
A/C NO.

ธนาคารกสิกรไทย
KASIKORN BANK

615-2-08151-9

ชื่อลูกค้า: NAME

บจก. แอลทีพี เอ็นจิเนียริ่ง

บริษัท แอลทีพี เอ็นจิเนียริ่ง จำกัด
ENGINEERING LTP ENGINEERING CO.,LTD.
Mint วัฒนาธรรม

ต่อจากสมุด 0046558415

เงินฝากนี้ได้รับความคุ้มครองจากสถาบันคุ้มครองเงินฝากตามจำนวนที่กำหนดไว้ในกฎหมาย
This deposit will be protected by the Deposit Protection Agency in the amount specified in the relevant law.

สาขาผู้ให้บริการ 0009
บัญชีเงินฝากออมทรัพย์

K0300218

79709883

ธนาคารไม่รับผิดชอบการสูญหายทุกประเภทของลูกค้า
The Bank will not hold customer protocols of any type

[Handwritten signature]

LTP บริษัท แอลทีพี เอ็นจิเนียริ่ง จำกัด
ENGINEERING LTP ENGINEERING CO.,LTD.

[Handwritten signature]



หนังสือคำประกัน
(หลักประกันสัญญาจ้าง)

เลขที่ 100058492935

วันที่ 6 เดือน ธันวาคม พ.ศ. 2565

ข้าพเจ้า บริษัท ธนาคารกสิกรไทย จำกัด (มหาชน) สาขาพิเศษ สำนักงานตั้งอยู่เลขที่ 1426/13-17 ถนนกรุงเกษม แขวงวัดเทพศิรินทร์ เขตป้อมปราบศัตรูพ่าย จังหวัดกรุงเทพมหานคร โดย นาง กนกวรรณ ตังกิติกุล และ น.ส. ปิยวรรณ อุดมโกชน์ ผู้มีอำนาจลงนามผูกพันธนาคาร ขอทำหนังสือคำประกันฉบับนี้ไว้ต่อ กรมทางหลวง ซึ่งต่อไปนี้เรียกว่า "ผู้ว่าจ้าง" ดังมีข้อความต่อไปนี้

1. ตามที่ บริษัท แอลทีพี เอ็นจิเนียริ่ง จำกัด ซึ่งต่อไปนี้เรียกว่า "ผู้รับจ้าง" ได้ทำสัญญาจ้าง งานบำรุงรักษาและปรับปรุงสถานีตรวจสอบน้ำหนักย่อยสำหรับ Spot Check กำแพงเพชร ทางหลวงหมายเลข 1280 ตอน หุ่นมาชัย - บึงสามัคคี จ.กำแพงเพชร สถานีตรวจสอบน้ำหนักย่อยสำหรับ Spot Check พิษณุโลก ทางหลวงหมายเลข 1065 ตอน หนองกุลา - พิษณุโลก จ.พิษณุโลก สถานีตรวจสอบน้ำหนักย่อยสำหรับ Spot Check ลำปาง ทางหลวงหมายเลข 1035 ตอน อ.แจ้ห่ม - อ.วังเหนือ จ.ลำปาง กับผู้ว่าจ้าง ตามสัญญาเลขที่ สคน.เ-52/2566 ลงวันที่ 6 เดือน ธันวาคม พ.ศ. 2565 ซึ่งผู้รับจ้างต้องวางหลักประกันการปฏิบัติตามสัญญาต่อผู้ว่าจ้าง เป็นจำนวนเงิน 144,900.00 บาท (หนึ่งแสนสี่หมื่นสี่พันเก้าร้อยบาทถ้วน) ซึ่งเท่ากับร้อยละ ห้า (5%) ของมูลค่าทั้งหมดของสัญญา

ข้าพเจ้ายินยอมผูกพันตนโดยไม่มีเงื่อนไขที่จะคำประกันในการชำระเงินให้ตามสิทธิเรียกร้องของผู้ว่าจ้าง จำนวนไม่เกิน 144,900.00 บาท (หนึ่งแสนสี่หมื่นสี่พันเก้าร้อยบาทถ้วน) ในฐานะเป็นลูกหนี้ร่วม ในกรณีที่ผู้รับจ้างก่อให้เกิดความเสียหายใดๆ หรือต้องชำระค่าปรับ หรือค่าใช้จ่ายใดๆ หรือผู้รับจ้างมิได้ปฏิบัติตามภาระหน้าที่ใดๆ ที่กำหนดในสัญญาดังกล่าวข้างต้น ทั้งนี้ โดยผู้ว่าจ้างไม่จำเป็นต้องเรียกร้องให้ผู้รับจ้างชำระหนี้ก่อน

2. หนังสือคำประกันนี้มีผลใช้บังคับตั้งแต่วันที่ 6 เดือน ธันวาคม พ.ศ. 2565 ถึงวันที่ จนกว่าจะหมดภาระผูกพัน และข้าพเจ้าจะไม่เพิกถอนการคำประกันนี้ภายในระยะเวลาที่กำหนดไว้

3. หากผู้ว่าจ้างได้ขยายระยะเวลาให้แก่ผู้รับจ้าง ให้ถือว่าข้าพเจ้ายินยอมในกรณีนั้นๆ ด้วย โดยให้ขยายระยะเวลาการคำประกันนี้ ออกไปตลอดระยะเวลาที่ผู้ว่าจ้างได้ขยายระยะเวลาให้แก่ผู้รับจ้างดังกล่าวข้างต้น

ข้าพเจ้าได้ลงนามและประทับตราไว้ต่อหน้าพยานเป็นสำคัญ

บมจ.ธนาคารกสิกรไทย

ลงลายมือชื่อ

(นาง กนกวรรณ ตังกิติกุล)

(น.ส. ปิยวรรณ อุดมโกชน์)

ผู้คำประกัน

ลงลายมือชื่อ

(นาย อีร์ภัทร โดมดอกฟ้า)

พยาน

(นาย ยुरันท์ อนุพันธ์)

พยาน



(นายอดกรณ์ พรหมกิลป์)

ผู้อำนวยการสำนักงานควบคุมน้ำหนักยานพาหนะ

LTP บริษัท แอลทีพี เอ็นจิเนียริ่ง จำกัด
ENGINEERING LTP ENGINEERING CO.,LTD.

การขอคืนหนังสือคำประกัน ทาง EMAIL ได้ที่ : LG_SERVICE@KASIKORNBANK.COM

เมื่อหนังสือคำประกันฉบับนี้หมดอายุบังคับ หรือหมดภาระผูกพันแล้ว โปรดส่งคืนธนาคาร

กรณีประสงค์ให้อาคารจ่ายเงินแทนตามภาระหนังสือคำประกันฉบับนี้ ขอให้จัดส่งผ่านช่องทาง (1) สาขาที่ออกหนังสือคำประกัน โดยการส่งมอบให้แก่เจ้าหน้าที่สาขา (by Hand) หรือ (2) ส่งไปรษณีย์และลงทะเบียนฉบับไปยัง งานหนังสือคำประกัน สำนักงานใหญ่ อาคารแจ้งวัฒนะ ชั้น 5 เลขที่ 47/7 หมู่ 3 ตำบลบ้านใหม่ อำเภอปากเกร็ด จังหวัดนนทบุรี 11120

SR-806000195177-1 :-

EFF_C_1_PLUS

1878792

Issue/Reprint by K CONNECT-LG