

สัญญาจ้างก่อสร้าง

สัญญาเลขที่ นว.๑/๕๐/๒๕๖๒

สัญญาฉบับนี้ทำขึ้น ณ สำนักงานแขวงทางหลวงนครสวรรค์ที่ ๑ ตำบลปากน้ำโพ อำเภอเมือง นครสวรรค์ จังหวัดนครสวรรค์ เมื่อวันที่ ๒๓ เดือน กันยายน พ.ศ. ๒๕๖๒ ระหว่าง แขวงทางหลวงนครสวรรค์ ที่ ๑ โดย นายอนุสรณ์ ศรีวงษ์ญาติดี ผู้อำนวยการแขวงทางหลวงชนบท รักษาการแทน ผู้อำนวยการแขวงทางหลวงนครสวรรค์ที่ ๑ ผู้ได้รับมอบอำนาจจากอธิบดีกรมทางหลวง ซึ่งต่อไปในสัญญานี้เรียกว่า "ผู้ว่าจ้าง" ฝ่ายหนึ่ง กับ บริษัท วพิตา จำกัด ซึ่งจดทะเบียนเป็นนิติบุคคล ณ สำนักงานทะเบียนหุ้นส่วนบริษัทจังหวัด นครสวรรค์ มีสำนักงานใหญ่อยู่เลขที่ ๑๐๑๗/๙ หมู่ที่ ๙ ตำบล/แขวง นครสวรรค์ตก อำเภอ/เขต เมือง นครสวรรค์ จังหวัด นครสวรรค์ โดย นายณรงค์ ทองแก้ว ผู้มีอำนาจลงนามผูกพันนิติบุคคลปรากฏตาม หนังสือรับรองสำนักงานทะเบียนหุ้นส่วนบริษัทจังหวัดนครสวรรค์ ที่ นว.๐๐๒๗๔๙ ลงวันที่ ๑๔ สิงหาคม ๒๕๖๒ (และหนังสือมอบอำนาจลงวันที่ - - - - -) แนบท้ายสัญญานี้ (กับ - - - - - อยู่บ้านเลขที่ - - - - - ถนน - - - - - ตำบล/แขวง - - - - - จังหวัด - - - - - ผู้ถือบัตรประจำตัวประชาชนเลขที่ - - - - - ดังปรากฏตามสำเนาบัตรประจำตัวประชาชนแนบท้ายสัญญานี้) ซึ่งต่อไปในสัญญานี้เรียกว่า "ผู้รับจ้าง" อีกฝ่ายหนึ่ง

คู่สัญญาได้ตกลงกันมีข้อความดังต่อไปนี้

ข้อ ๑. ข้อยกกลางว่าจ้าง

ผู้ว่าจ้างตกลงจ้างและผู้รับจ้างตกลงรับจ้างทำงานจ้างเหมาทำการงานปรับระดับผิวทาง ทางหลวง หมายเลข ๑ ตอนควบคุม ๐๘๐๒ ตอน บ้านหว่า - แยกเวียงดอย ระหว่าง กม. ๓๓๑ + ๐๐๐ - กม. ๓๓๓ + ๐๐๐ (ขาขึ้น) เป็นตอน ๆ ปริมาณงาน ๑.๖๔๕ กม. ณ ตำบล/แขวง กลางแดด อำเภอ/เขต เมือง นครสวรรค์จังหวัดนครสวรรค์ ตามข้อกำหนดและเงื่อนไขแห่งสัญญานี้รวมทั้งเอกสารแนบท้ายสัญญา

ผู้รับจ้างตกลงที่จะจัดหาแรงงานและวัสดุ เครื่องมือเครื่องใช้ ตลอดจนอุปกรณ์ต่างๆ ชนิดดี เพื่อใช้ในการงานจ้างตามสัญญานี้

ข้อ ๒. เอกสารอันเป็นส่วนหนึ่งของสัญญา

เอกสารแนบท้ายสัญญาดังต่อไปนี้ให้ถือเป็นส่วนหนึ่งของสัญญานี้

๒.๑	ผนวก ๑	แบบและแผนที่สังเขป	จำนวน	๒	หน้า
๒.๒	ผนวก ๒	รายการละเอียดงานก่อสร้าง	จำนวน	๒	หน้า
๒.๓	ผนวก ๓	ใบแจ้งรายละเอียดปริมาณงานและราคาแนบท้ายสัญญา	จำนวน	๑	หน้า
๒.๔	ผนวก ๔	ใบเสนอราคาและบัญชีรายการก่อสร้าง	จำนวน	๕	หน้า
๒.๕	ผนวก ๕	รายการงานและเงื่อนไขที่ผู้รับจ้างต้องรับผิดชอบในความชำรุด บกพร่อง หรือความเสียหายภายในกำหนดเวลา	จำนวน	๑	หน้า
๒.๖	ผนวก ๖	แบบแผ่นป้ายประชาสัมพันธ์งานก่อสร้าง	จำนวน	๑	หน้า

(นายอนุสรณ์ ศรีวงษ์ญาติดี)

ผู้อำนวยการแขวงทางหลวงชนบท รักษาการแทน

ผู้อำนวยการแขวงทางหลวงนครสวรรค์ที่ ๑

(นายณรงค์ ทองแก้ว)

กรรมการผู้จัดการ



๒.๗	ผนวก ๗	เงื่อนไขการเสนอแผนการทำงาน	จำนวน	๑	หน้า
๒.๘	ผนวก ๘	รายละเอียดต่อท้ายสัญญา	จำนวน	๒	หน้า
๒.๙	ผนวก ๙	เงื่อนไข หลักเกณฑ์ ประเภทงานก่อสร้าง สูตร และวิธี คำนวณที่ใช้กับสัญญาแบบปรับราคา K	จำนวน	๑	เล่ม
๒.๑๐	ผนวก ๑๐	ข้อกำหนดมาตรฐานงานทาง	จำนวน	๑	เล่ม
๒.๑๑	ผนวก ๑๑	เงื่อนไขการจ่ายค่างานผิวทาง	จำนวน	๑	หน้า

ความใดในเอกสารแนบท้ายสัญญาที่ขัดหรือแย้งกับข้อความในสัญญานี้ ให้ใช้ข้อความในสัญญานี้ บังคับ และในกรณีที่เอกสารแนบท้ายสัญญาขัดแย้งกันเอง ผู้รับจ้างจะต้องปฏิบัติตามคำวินิจฉัยของ ผู้ว่าจ้าง คำวินิจฉัยของผู้ว่าจ้างให้ถือเป็นที่สุด และผู้รับจ้างไม่มีสิทธิเรียกร้องค่าจ้าง ค่าเสียหายหรือค่าใช้จ่ายใดๆ เพิ่มเติมจากผู้ว่าจ้างทั้งสิ้น

ข้อ ๓. หลักประกันการปฏิบัติตามสัญญา

ในขณะที่ทำสัญญานี้ผู้รับจ้างได้นำหลักประกันเป็น หนังสือค้ำประกันธนาคารกรุงไทย จำกัด (มหาชน) ศูนย์ปฏิบัติการนครสวรรค์ เลขที่ ๐๐๐๑๙/๒๐๐๖๒๘/๐๐๓๙/๖๒ ลงวันที่ ๒๓ กันยายน ๒๕๖๒ เป็น จำนวนเงิน ๒๗๓,๗๓๙.๐๐ บาท (สองแสนเจ็ดหมื่นสามพันเจ็ดร้อยสามสิบเก้าบาทถ้วน) ซึ่งเท่ากับร้อยละ ๕ (ห้า) ของราคาค่าจ้างตามสัญญา มามอบให้แก่ผู้ว่าจ้างเพื่อเป็นหลักประกันการปฏิบัติตามสัญญานี้

กรณีผู้รับจ้างใช้หนังสือค้ำประกันมาเป็นหลักประกันการปฏิบัติตามสัญญาหนังสือค้ำประกัน ดังกล่าวจะต้องออกโดยธนาคารที่ประกอบกิจการในประเทศไทย หรือโดยบริษัทเงินทุนหรือบริษัทเงินทุน หลักทรัพย์ที่ได้รับอนุญาตให้ประกอบกิจการเงินทุนเพื่อการพาณิชย์และประกอบธุรกิจค้ำประกันตามประกาศ ของธนาคารแห่งประเทศไทย ตามรายชื่อบริษัทเงินทุนที่ธนาคารแห่งประเทศไทยแจ้งเวียนให้ทราบตามแบบที่ คณะกรรมการนโยบายการจัดซื้อจัดจ้างและการบริหารพัสดุภาครัฐกำหนดหรืออาจเป็นหนังสือค้ำประกัน อิเล็กทรอนิกส์ตามวิธีการที่กรมบัญชีกลางกำหนดก็ได้ และจะต้องมีอายุการค้ำประกันตลอดไปจนกว่าผู้รับจ้าง พ้นข้อผูกพันตามสัญญานี้

หลักประกันที่ผู้รับจ้างนำมามอบให้ตามวรรคหนึ่ง จะต้องมียุครอบคลุมความรับผิดชอบที่ปวง ของผู้รับจ้างตลอดอายุสัญญา ถ้าหลักประกันที่ผู้รับจ้างนำมามอบให้ดังกล่าวลดลงหรือเสื่อมค่าลงหรือมีอายุไม่ ครอบคลุมถึงความรับผิดชอบของผู้รับจ้างตลอดอายุสัญญา ไม่ว่าด้วยเหตุใดๆ ก็ตาม รวมถึงกรณีผู้รับจ้างส่งมอบงาน ล่าช้าเป็นเหตุให้ระยะเวลาแล้วเสร็จหรือวันครบกำหนดความรับผิดชอบในความชำรุดบกพร่องตามสัญญา เปลี่ยนแปลงไป ไม่ว่าจะเกิดขึ้นคราวใด ผู้รับจ้างต้องหาหลักประกันใหม่หรือหลักประกันเพิ่มเติมให้มีจำนวน ครบถ้วนตามวรรคหนึ่งนำมามอบให้แก่ผู้ว่าจ้างภายใน ๑๕ (สิบห้า) วัน นับถัดจากวันที่ได้รับแจ้งเป็นหนังสือจาก ผู้ว่าจ้าง

หลักประกันที่ผู้รับจ้างนำมามอบไว้ตามข้อนี้ ผู้ว่าจ้างจะคืนให้แก่ผู้รับจ้างโดยไม่มีดอกเบี้ย เมื่อ ผู้รับจ้างพ้นจากข้อผูกพันและความรับผิดชอบที่ปวงตามสัญญานี้แล้ว

(นายอนุสรณ์ ศรีวงษ์ญาติดี)

ผู้อำนวยการแขวงทางหลวงชัยนาท รักษาราชการแทน
ผู้อำนวยการแขวงทางหลวงนครสวรรค์ที่ ๑

(นายณรงค์ ทองแก้ว)

กรรมการผู้จัดการ



ข้อ ๔. (ก) ค่าจ้างและการจ่ายเงิน

(สำหรับสัญญาที่เป็นราคาต่อหน่วย)

ผู้ว่าจ้างตกลงจ่ายและผู้รับจ้างตกลงรับเงินค่าจ้างเป็นจำนวนเงิน ๕,๔๗๔,๗๘๐.๐๐ บาท (ห้าล้านสี่แสนเจ็ดหมื่นสี่พันเจ็ดร้อยแปดสิบบาทถ้วน.) ซึ่งได้รวมภาษีมูลค่าเพิ่มจำนวน ๓๕๘,๑๖๓.๑๘ บาท (สามแสนห้าหมื่นแปดพันหนึ่งร้อยหกสิบบาทสิบแปดสตางค์.) ตลอดจนภาษีอากรอื่น ๆ และค่าใช้จ่ายที่ปวงด้วยแล้ว โดยถือราคาต่อหน่วยเป็นเกณฑ์ตามรายการแต่ละประเภทดังที่ได้กำหนดไว้ในใบแจ้งปริมาณงานและราคา ตามเอกสารแนบท้ายสัญญาผนวก ๓

คู่สัญญาทั้งสองฝ่ายต่างตกลงว่าจำนวนปริมาณงานที่กำหนดไว้ในบัญชีรายการก่อสร้างหรือใบแจ้งปริมาณงานและราคานี้เป็นจำนวนโดยประมาณเท่านั้น จำนวนปริมาณงานที่แท้จริงอาจจะมากหรือน้อยกว่านี้ก็ได้ ซึ่งผู้ว่าจ้างจะจ่ายเงินค่าจ้างให้แก่ผู้รับจ้างตามราคาต่อหน่วยของงานแต่ละรายการที่ได้ทำเสร็จจริง คู่สัญญาทั้งสองฝ่ายต่างตกลงที่จะไม่เปลี่ยนแปลงราคาต่อหน่วยหรือเรียกกร้องค่าสินไหมทดแทนอันเกิดจากการที่จำนวนปริมาณงานในแต่ละรายการได้แตกต่างไปจากที่กำหนดไว้ในสัญญา ทั้งนี้ นอกจากในกรณีต่อไปนี้

๔.๑ เมื่อปริมาณงานที่ทำเสร็จจริงในส่วนที่เกินกว่าร้อยละ ๑๒๕ (หนึ่งร้อยยี่สิบห้า) แต่ไม่เกินร้อยละ ๑๕๐ (หนึ่งร้อยห้าสิบ) ของปริมาณงานที่กำหนดไว้ในสัญญาหรือใบแจ้งปริมาณงานและราคา จะจ่ายให้ในอัตราร้อยละ ๙๐ (เก้าสิบ) ของราคาต่อหน่วยตามสัญญา

๔.๒ เมื่อปริมาณงานที่ทำเสร็จจริงในส่วนที่เกินกว่าร้อยละ ๑๕๐ (หนึ่งร้อยห้าสิบ) ของปริมาณงานที่กำหนดไว้ในสัญญาหรือใบแจ้งปริมาณงานและราคา จะจ่ายให้ในอัตราร้อยละ ๘๓ (แปดสิบสาม) ของราคาต่อหน่วยตามสัญญา

๔.๓ เมื่อปริมาณงานที่ทำเสร็จจริงน้อยกว่าร้อยละ ๗๕ (เจ็ดสิบห้า) ของปริมาณงานที่กำหนดไว้ในสัญญาหรือใบแจ้งปริมาณงานและราคา จะจ่ายให้ตามราคาต่อหน่วยในสัญญาและจะจ่ายเพิ่มชดเชยเป็นค่า Overhead และ Mobilization สำหรับงานรายการนั้นในอัตราร้อยละ ๑๗ (สิบเจ็ด) ของผลต่างระหว่างปริมาณงานทั้งหมดของงานรายการนั้นตามสัญญาโดยประมาณกับปริมาณงานที่ทำเสร็จจริงคูณด้วยราคาต่อหน่วยตามสัญญา ทั้งนี้ การจ่ายเงินเพิ่มชดเชยเป็นค่า Overhead และ Mobilization ดังกล่าว ผู้ว่าจ้างจะจ่ายให้แก่ผู้รับจ้างในงวดสุดท้ายของการจ่ายเงินค่าจ้างตามสัญญา

๔.๔ ผู้ว่าจ้างจะจ่ายเงินเพิ่มขึ้นตามข้อ ๔.๑ หรือ ๔.๒ ดังกล่าวข้างต้น ในงวดสุดท้ายของการจ่ายเงินหรือก่อนงวดสุดท้ายของการจ่ายเงินตามที่ผู้ว่าจ้างจะพิจารณาตามที่เห็นสมควร เว้นแต่กรณีที่ผู้ว่าจ้างพิจารณาเห็นว่าปริมาณงานที่ทำเสร็จจริงดังกล่าว มิได้มีส่วนเกี่ยวข้องกับงานอื่นที่เหลืออีกทั้งงานที่เหลืออยู่ก็มิได้มีผลกระทบต่อจ่ายเงินค่าจ้างที่แล้วเสร็จจริงในงวดดังกล่าว ทั้งนี้ ผู้ว่าจ้างอาจจ่ายเงินที่เพิ่มขึ้นให้แก่ผู้รับจ้างพร้อมกับการจ่ายเงินค่าจ้างงวดนั้นๆ และการพิจารณาว่างานใดอยู่ในหลักเกณฑ์ดังกล่าวหรือไม่ เป็นดุลพินิจโดยเด็ดขาดของผู้ว่าจ้าง

ผู้ว่าจ้างตกลงที่จะจ่ายเงินค่าจ้างให้แก่ผู้รับจ้างเป็นรายเดือนตามเงื่อนไขที่ทำงานที่ทำเสร็จจริง เมื่อผู้ว่าจ้างหรือเจ้าหน้าที่ของผู้ว่าจ้างได้ทำการตรวจสอบผลงานที่ทำเสร็จแล้ว และปรากฏว่าเป็นที่พอใจตรงตามข้อกำหนดแห่งสัญญานี้ทุกประการ ผู้ว่าจ้างจะออกหนังสือรับรองการรับมอบงานนั้น ให้แก่ผู้รับจ้าง

(นายอนุสรณ์ ศรีวงษ์ญาติดี)

ผู้อำนวยการแขวงทางหลวงชนบท รักษาราชการแทน

ผู้อำนวยการแขวงทางหลวงนครสวรรค์ที่ ๑

(นายณรงค์ ทองแก้ว)

กรรมการผู้จัดการ



การจ่ายเงินงวดสุดท้ายจะจ่ายให้เมื่องานทั้งหมดตามสัญญาได้แล้วเสร็จทุกประการ รวมทั้งการทำสถานที่ก่อสร้างให้สะอาดเรียบร้อยตามที่กำหนดไว้ในข้อ ๒๐

การจ่ายเงินตามเงื่อนไขแห่งสัญญานี้ ผู้ว่าจ้างจะโอนเงินเข้าบัญชีเงินฝากธนาคารของ ผู้รับจ้าง ชื่อธนาคาร... กรุงเทพมหานคร (มหาชน) สาขา... ปากน้ำโพ ชื่อบัญชี บจ. วพิทา เลขที่บัญชี... ๖๒๘-๐-๔๒๒๓๗-๒ ทั้งนี้ ผู้รับจ้างตกลงเป็นผู้รับภาระเงินค่าธรรมเนียมหรือค่าบริการอื่นใดเกี่ยวกับการโอน รวมทั้งค่าใช้จ่ายอื่นใด (ถ้ามี) ที่ธนาคารเรียกเก็บ และยินยอมให้มีการหักเงินดังกล่าวจากจำนวนเงินโอนในงวดนั้นๆ (ความในวรรคนี้ใช้สำหรับกรณีที่หน่วยงานของรัฐจะจ่ายเงินตรงให้แก่ผู้รับจ้าง (ระบบ Direct Payment) โดยการโอนเงินเข้าบัญชีเงินฝากธนาคารของผู้รับจ้าง ตามแนวทางที่กระทรวงการคลังหรือหน่วยงานของรัฐเจ้าของงบประมาณเป็นผู้กำหนด แล้วแต่กรณี)

ข้อ ๔. (ข) ค่าจ้างและการจ่ายเงิน

(สำหรับสัญญาที่เป็นราคาเหมารวม)

ผู้ว่าจ้างตกลงจ่ายและผู้รับจ้างตกลงรับเงินค่าจ้าง จำนวนเงิน บาท (.....) ซึ่งได้รวมภาษีมูลค่าเพิ่ม จำนวน บาท (.....) ตลอดจนภาษีอากรอื่นๆ และค่าใช้จ่ายที่ปวงด้วยแล้ว โดยถือราคาเหมารวมเป็นเกณฑ์ และกำหนดการจ่ายเงินเป็นงวดๆ ดังนี้

งวดที่ ๑ เป็นจำนวนเงิน..... บาท (.....) เมื่อผู้รับจ้างได้ปฏิบัติงาน..... ให้แล้วเสร็จภายใน.....

งวดที่ ๒ เป็นจำนวนเงิน..... บาท (.....) เมื่อผู้รับจ้างได้ปฏิบัติงาน..... ให้แล้วเสร็จภายใน.....

งวดสุดท้าย เป็นจำนวนเงิน..... บาท (.....) เมื่อผู้รับจ้างได้ปฏิบัติงานทั้งหมดให้แล้วเสร็จเรียบร้อยตามสัญญา รวมทั้งทำสถานที่ก่อสร้างให้สะอาดเรียบร้อยตามที่กำหนดไว้ในข้อ ๒๐

การจ่ายเงินตามเงื่อนไขแห่งสัญญานี้ ผู้ว่าจ้างจะโอนเงินเข้าบัญชีเงินฝากธนาคารของ ผู้รับจ้าง ชื่อธนาคาร..... สาขา..... ชื่อบัญชี..... เลขที่บัญชี..... ทั้งนี้ ผู้รับจ้างตกลงเป็นผู้รับภาระเงินค่าธรรมเนียมหรือค่าบริการอื่นใดเกี่ยวกับการโอน รวมทั้งค่าใช้จ่ายอื่นใด (ถ้ามี) ที่ธนาคารเรียกเก็บ และยินยอมให้มีการหักเงินดังกล่าวจากจำนวนเงินโอนในงวดนั้นๆ (ความในวรรคนี้ใช้สำหรับกรณีที่หน่วยงานของรัฐจะจ่ายเงินตรงให้แก่ผู้รับจ้าง (ระบบ Direct Payment) โดยการโอนเงินเข้าบัญชีเงินฝากธนาคารของผู้รับจ้างตามแนวทางที่กระทรวงการคลังหรือหน่วยงานของรัฐเจ้าของงบประมาณเป็นผู้กำหนด แล้วแต่กรณี)

ข้อ ๕. เงินค่าจ้างล่วงหน้า

ผู้ว่าจ้างตกลงจ่ายเงินค่าจ้างล่วงหน้าให้แก่ผู้รับจ้าง เป็นจำนวนเงิน...๘๒๑,๒๑๗.๐๐... บาท (...แปดแสนสองหมื่นหนึ่งพันสองร้อยสิบเจ็ดบาทถ้วน...) ซึ่งเท่ากับร้อยละ ๑๕ (สิบห้า) ของ ราคาค่าจ้าง ตามสัญญาที่ระบุไว้ในข้อ ๔ เงินค่าจ้างล่วงหน้าดังกล่าว จะจ่ายให้ภายหลังจากที่ผู้รับจ้างได้วาง

(นายอนุสรณ์ ศรีวงษ์ญาติดี)

ผู้อำนวยการแขวงทางหลวงชัยนาท รักษาราชการแทน
ผู้อำนวยการแขวงทางหลวงนครสวรรค์ที่ ๑

(นายณรงค์ ทองแก้ว)
กรรมการผู้จัดการ

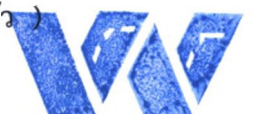

หลักประกันการรับเงินค่าจ้างล่วงหน้าเป็น หนังสือค้ำประกัน หรือหนังสือค้ำประกันอิเล็กทรอนิกส์ของธนาคาร ภายในประเทศ หรือพันธบัตรรัฐบาลไทย ตามจำนวนเงินค่าจ้างล่วงหน้าให้แก่ผู้ว่าจ้าง ผู้รับจ้างจะต้อง ออกใบเสร็จรับเงินค่าจ้างล่วงหน้า ตามแบบที่ผู้ว่าจ้างกำหนดให้และผู้รับจ้างตกลงที่จะกระทำตามเงื่อนไขอัน เกี่ยวกับการใช้จ่ายและการใช้คืนเงินค่าจ้างล่วงหน้า ดังต่อไปนี้

๕.๑ ผู้รับจ้างจะต้องใช้เงินค่าจ้างล่วงหน้า เพื่อเป็นค่าใช้จ่ายในการปฏิบัติงานสัญญา เท่านั้น หากผู้รับจ้างใช้จ่ายเงินค่าจ้างล่วงหน้าหรือส่วนใดส่วนหนึ่งของเงินค่าจ้างล่วงหน้าในทางอื่นผู้ว่าจ้าง อาจจะเรียกเงินค่าจ้างล่วงหน้าคืนจากผู้รับจ้างหรือบังคับเอาจากหลักประกันการรับเงินค่าจ้างล่วงหน้าได้ทันที

๕.๒ เมื่อผู้ว่าจ้างเรียกร้อง ผู้รับจ้างต้องแสดงหลักฐานการใช้จ่ายเงินค่าจ้างล่วงหน้า เพื่อ พิสูจน์ว่าได้เป็นไปตามข้อ ๕.๑ ภายในกำหนด ๑๕ (สิบห้า) วัน นับถัดจากวันได้รับแจ้งเป็นหนังสือจากผู้ว่าจ้าง หากผู้รับจ้างไม่อาจแสดงหลักฐานดังกล่าว ภายในกำหนด ๑๕ (สิบห้า) วัน ผู้ว่าจ้างอาจเรียกเงินค่าจ้างล่วงหน้า คืนจากผู้รับจ้างหรือบังคับเอาจากหลักประกันการรับเงินค่าจ้างล่วงหน้าได้ทันที

๕.๓ (ก) (สำหรับสัญญาที่เป็นราคาต่อหน่วย)

ในการจ่ายเงินค่าจ้างให้แก่ผู้รับจ้างตามข้อ ๔ (ก) ผู้ว่าจ้างจะหักเงินค่าจ้างในแต่ละเดือนเพื่อ ชดใช้คืนเงินค่าจ้างล่วงหน้าไว้จำนวนร้อยละ ๒๐ (ยี่สิบ) ของจำนวนค่าจ้างในแต่ละเดือน ทั้งนี้ จนกว่าจำนวนเงิน ที่หักไว้จะครบตามจำนวนเงินค่าจ้างล่วงหน้าที่ผู้รับจ้างได้รับไปแล้ว ยกเว้นค่าจ้างเดือนสุดท้ายจะหักไว้เป็น จำนวนเท่ากับจำนวนเงินค่าจ้างล่วงหน้าที่เหลือทั้งหมด

๕.๓ (ข) (สำหรับสัญญาที่เป็นราคาเหมารวม)

ในการจ่ายเงินค่าจ้างให้แก่ผู้รับจ้างตามข้อ ๔ (ข) ผู้ว่าจ้างจะหักเงินค่าจ้างในแต่ละงวดเพื่อ ชดใช้คืนเงินค่าจ้างล่วงหน้าไว้จำนวนร้อยละ ๒๐ (ยี่สิบ) ของจำนวนค่าจ้างในแต่ละงวดจนกว่าจำนวนเงินที่หักไว้ จะครบตามจำนวนเงินค่าจ้างล่วงหน้าที่ผู้รับจ้างได้รับไปแล้ว ยกเว้นค่าจ้างงวดสุดท้ายจะหักไว้เป็นจำนวนเท่ากับ จำนวนเงินค่าจ้างล่วงหน้าที่เหลือทั้งหมด

๕.๔ เงินจำนวนใดๆ ก็ตามที่ผู้รับจ้างจะต้องจ่ายให้แก่ผู้ว่าจ้างเพื่อชำระหนี้ หรือเพื่อชดใช้ความ รับผิดชอบต่างๆ ตามสัญญา ผู้ว่าจ้างจะหักเอาจากเงินค่าจ้างงวดที่จะจ่ายให้แก่ผู้รับจ้างก่อนที่จะหักชดใช้คืนเงินค่าจ้างล่วงหน้า

๕.๕ ในกรณีที่มีการบอกเลิกสัญญา หากเงินค่าจ้างล่วงหน้าที่เหลือเกินกว่าจำนวนเงินที่ผู้ รับจ้างจะได้รับหลังจากหักชดใช้ในกรณีอื่นแล้ว ผู้รับจ้างจะต้องจ่ายคืนเงินจำนวนที่เหลือนั้นให้แก่ผู้ว่าจ้างภายใน ๗ (เจ็ด) วัน นับถัดจากวันได้รับแจ้งเป็นหนังสือจากผู้ว่าจ้าง

๕.๖ (ก) (สำหรับสัญญาที่เป็นราคาต่อหน่วย)

ผู้ว่าจ้างจะคืนหลักประกันการรับเงินค่าจ้างล่วงหน้าให้แก่ผู้รับจ้าง ต่อเมื่อผู้ว่าจ้างได้หักเงิน ค่าจ้างไว้ครบจำนวนเงินค่าจ้างล่วงหน้าตามข้อ ๕.๓ (ก)

๕.๖ (ข) (สำหรับสัญญาที่เป็นราคาเหมารวม)

ผู้ว่าจ้างจะคืนหลักประกันการรับเงินค่าจ้างล่วงหน้าให้แก่ผู้รับจ้างต่อเมื่อผู้ว่าจ้างได้หักเงิน ค่าจ้างไว้ครบจำนวนเงินค่าจ้างล่วงหน้าตามข้อ ๕.๓ (ข)

(นายอนุสรณ์ ศรีวงษ์ญาติดี)

ผู้อำนวยการแขวงทางหลวงชัยนาท รักษาการแทน
ผู้อำนวยการแขวงทางหลวงนครสวรรค์ที่ ๑

(นายณรงค์ ทองแก้ว)

กรรมการผู้จัดการ



ข้อ ๖. การหักเงินประกันผลงาน

ในการจ่ายเงินค่าจ้างให้แก่ผู้รับจ้างแต่ละงวด ผู้ว่าจ้างจะหักเงินจำนวนร้อยละ ๑๐ (สิบ) ของเงินที่ต้องจ่ายในงวดนั้นเพื่อเป็นประกันผลงาน ในกรณีที่เงินประกันผลงานถูกหักไว้แล้วเป็นจำนวนเงินไม่ต่ำกว่า ๕๔๗,๔๗๘.๐๐บาท (ห้าแสนสี่หมื่นเจ็ดพันสี่ร้อยเจ็ดสิบแปดบาทถ้วน) ผู้รับจ้างมีสิทธิที่จะขอเงินประกันผลงานคืน โดยนำหนังสือคำประกันของธนาคารหรือหนังสือคำประกันอิเล็กทรอนิกส์ ซึ่งออกโดยธนาคารภายในประเทศมามอบให้ผู้ว่าจ้างเพื่อเป็นหลักประกันแทนก็ได้

ผู้ว่าจ้างจะคืนเงินประกันผลงาน และ/หรือหนังสือคำประกันของธนาคารดังกล่าวตามวรรคหนึ่ง โดยไม่มีดอกเบี้ยให้แก่ผู้รับจ้างพร้อมกับการจ่ายเงินค่าจ้างงวดสุดท้าย

ข้อ ๗. (ก) กำหนดเวลาแล้วเสร็จและสิทธิของผู้ว่าจ้างในการบอกเลิกสัญญา

ภายในกำหนด.....(.....) วัน นับถัดจากวันลงนามในสัญญา ผู้รับจ้างจะต้องเสนอแผนงานให้เป็นที่พอใจแก่ผู้ว่าจ้าง โดยแสดงถึงขั้นตอนของการทำงานและกำหนดเวลาที่จะต้องใช้ในการทำงานหลักต่างๆ ให้แล้วเสร็จ

ผู้รับจ้างต้องเริ่มทำงานที่รับจ้างภายในกำหนด.....(.....) วัน นับถัดจากวันที่ได้รับหนังสือแจ้งให้เริ่มงาน และจะต้องทำงานให้แล้วเสร็จภายในกำหนด.....(.....) วัน นับถัดจากวันที่ได้รับหนังสือแจ้งดังกล่าว

ถ้าผู้รับจ้างมิได้เสนอแผนงาน หรือมิได้ลงมือทำงานภายในกำหนดเวลาหรือไม่สามารถทำงานให้แล้วเสร็จตามกำหนดเวลา หรือมีเหตุให้เชื่อได้ว่าผู้รับจ้างไม่สามารถทำงานให้แล้วเสร็จภายในกำหนดเวลา หรือจะแล้วเสร็จล่าช้าเกินกว่ากำหนดเวลา หรือผู้รับจ้างทำผิดสัญญาข้อใดข้อหนึ่ง หรือตกเป็นผู้ถูกพิทักษ์ทรัพย์เด็ดขาด หรือตกเป็นผู้ล้มละลาย หรือเพิกเฉยไม่ปฏิบัติตามคำสั่งของคณะกรรมการตรวจรับพัสดุหรือผู้ควบคุมงานหรือบริษัทที่ปรึกษาซึ่งได้รับมอบอำนาจจากผู้ว่าจ้าง ผู้ว่าจ้างมีสิทธิที่จะบอกเลิกสัญญานี้ได้ และมีสิทธิจ้างผู้รับจ้างรายใหม่เข้าทำงานของผู้รับจ้างให้ลุล่วงไปได้ด้วย การใช้สิทธิบอกเลิกสัญญานั้นไม่กระทบสิทธิของผู้ว่าจ้างที่จะเรียกร้องค่าเสียหายจากผู้รับจ้าง

การที่ผู้ว่าจ้างไม่ใช้สิทธิเลิกสัญญาดังกล่าวข้างต้นนั้น ไม่เป็นเหตุให้ผู้รับจ้างพ้นจากความรับผิดชอบตามสัญญา

ข้อ ๗. (ข) กำหนดเวลาแล้วเสร็จและสิทธิของผู้ว่าจ้างในการบอกเลิกสัญญา

ผู้รับจ้างต้องเริ่มทำงานที่รับจ้างภายในวันที่ ๒๔ เดือน.....กันยายน.....พ.ศ. ๒๕๖๒ และจะต้องทำงานให้แล้วเสร็จบริบูรณ์ภายในวันที่ ๗ เดือน.....พฤศจิกายน.....พ.ศ. ๒๕๖๒ ถ้าผู้รับจ้างมิได้ลงมือทำงานภายในกำหนดเวลา หรือไม่สามารถทำงานให้แล้วเสร็จตามกำหนดเวลา หรือมีเหตุให้เชื่อได้ว่าผู้รับจ้างไม่สามารถทำงานให้แล้วเสร็จภายในกำหนดเวลา หรือจะแล้วเสร็จล่าช้าเกินกว่ากำหนดเวลา หรือผู้รับจ้างทำผิดสัญญาข้อใดข้อหนึ่ง หรือตกเป็นผู้ถูกพิทักษ์ทรัพย์เด็ดขาด หรือตกเป็นผู้ล้มละลาย หรือเพิกเฉยไม่ปฏิบัติตามคำสั่งของคณะกรรมการตรวจรับพัสดุหรือผู้ควบคุมงานหรือบริษัทที่ปรึกษา ซึ่งได้รับมอบอำนาจจากผู้ว่าจ้าง ผู้ว่าจ้างมีสิทธิที่จะบอกเลิกสัญญานี้ได้ และมีสิทธิจ้างผู้รับจ้างรายใหม่เข้าทำงานของผู้รับจ้างให้ลุล่วงไปได้ด้วย การใช้สิทธิบอกเลิกสัญญานั้นไม่กระทบสิทธิของผู้ว่าจ้างที่จะเรียกร้องค่าเสียหายจากผู้รับจ้าง

การที่ผู้ว่าจ้างไม่ใช้สิทธิเลิกสัญญาดังกล่าวข้างต้นนั้น ไม่เป็นเหตุให้ผู้รับจ้างพ้นจากความรับผิดชอบตามสัญญา

(นายอนุสรณ์ ศรีวงษ์ญาติดี)

ผู้อำนวยการแขวงทางหลวงชัยนาท รักษาราชการแทน

ผู้อำนวยการแขวงทางหลวงนครสวรรค์ที่ ๑

(นายณรงค์ ทองแก้ว)

กรรมการผู้จัดการ



ข้อ ๘. ความรับผิดชอบในความชำรุดบกพร่องของงานจ้าง

เมื่องานแล้วเสร็จบริบูรณ์ และผู้ว่าจ้างได้รับมอบงานจากผู้รับจ้างหรือจากผู้รับจ้างรายใหม่ ในกรณีที่มีการบอกเลิกสัญญาตามข้อ ๗ หากมีเหตุชำรุดบกพร่องหรือเสียหายเกิดขึ้นจากการจ้างนี้ ภายใน กำหนด.....๒.....(สอง) ปี.....-.....(.....) เดือน (เป็นไปตามเอกสารแนบท้ายสัญญา ข้อ ๒.๕ ผนวก ๕ รายการงานและเงื่อนไขที่ผู้รับจ้างต้องรับผิดชอบในความชำรุดบกพร่องของงานจ้าง หรือ ความเสียหายภายใน กำหนดเวลา) ตามเอกสารแนบท้ายประกาศประกวดราคาอิเล็กทรอนิกส์ (e-bidding) ข้อ ๑.๙ นับถัดจากวันที่ ได้รับมอบงานดังกล่าว ซึ่งความชำรุดบกพร่องหรือเสียหายนั้นเกิดจากความบกพร่องของผู้รับจ้างอันเกิดจากการ ใช้วัสดุที่ไม่ถูกต้องหรือทำให้ไม่เรียบร้อยหรือทำให้ไม่ถูกต้องตามมาตรฐานแห่งหลักวิชา ผู้รับจ้างจะต้องรับทำการ แก้ไขให้เป็นที่เรียบร้อยโดยไม่ชักช้า โดยผู้ว่าจ้างไม่ต้องออกเงินใดๆ ในการนี้ทั้งสิ้น หากผู้รับจ้างไม่กระทำการ ดังกล่าวภายในกำหนดเวลา...๗...(เจ็ด)...วัน นับถัดจากวันที่ได้รับแจ้งเป็นหนังสือจากผู้ว่าจ้าง หรือไม่ทำการแก้ไขให้ ถูกต้องเรียบร้อยภายในเวลาที่ผู้ว่าจ้างกำหนดให้ผู้ว่าจ้างมีสิทธิที่จะทำการนั้นเอง หรือจ้างผู้อื่นให้ทำงานนั้นโดยผู้ รับจ้างต้องเป็นผู้ออกค่าใช้จ่ายเองทั้งสิ้น

ในกรณีเร่งด่วนจำเป็นต้องรีบแก้ไขเหตุชำรุดบกพร่องหรือเสียหายโดยเร็ว และไม่อาจรอให้ ผู้รับจ้างแก้ไขในระยะเวลาที่กำหนดไว้ตามวรรคหนึ่งได้ ผู้ว่าจ้างมีสิทธิเข้าจัดการแก้ไขเหตุชำรุดบกพร่องหรือ เสียหายนั้นเอง หรือจ้างผู้อื่นให้ซ่อมแซมความชำรุดบกพร่องหรือเสียหาย โดยผู้รับจ้างต้องรับผิดชอบชำระ ค่าใช้จ่ายทั้งหมด

การที่ผู้ว่าจ้างทำการนั้นเอง หรือจ้างผู้อื่นให้ทำงานนั้นแทนผู้รับจ้าง ไม่ทำให้ผู้รับจ้างหลุดพ้นจาก ความรับผิดชอบตามสัญญา หากผู้รับจ้างไม่ชดเชยค่าใช้จ่ายหรือค่าเสียหายตามที่ผู้ว่าจ้างเรียกร้อง ผู้ว่าจ้างมีสิทธิบังคับ จากหลักประกันการปฏิบัติตามสัญญาได้

ข้อ ๙. การจ้างช่วง

ผู้รับจ้างจะต้องไม่เอางานทั้งหมดหรือบางส่วนแห่งสัญญานี้ไปจ้างช่วงอีกทอดหนึ่ง เว้นแต่การ จ้างช่วงงานแต่บางส่วนที่ได้รับอนุญาตเป็นหนังสือจากผู้ว่าจ้างแล้ว การที่ผู้ว่าจ้างได้อนุญาตให้จ้างช่วงงานแต่ บางส่วนดังกล่าวนี้ ไม่เป็นเหตุให้ผู้รับจ้างหลุดพ้นจากความรับผิดชอบหรือพันธะหน้าที่ตามสัญญานี้ และผู้รับจ้างจะ ยังคงต้องรับผิดชอบในความผิดและความประมาทเลินเล่อของผู้รับจ้างช่วงหรือของตัวแทนหรือลูกจ้างของ ผู้รับจ้างช่วงนั้นทุกประการ

กรณีผู้รับจ้างไปจ้างช่วงงานแต่บางส่วนโดยฝ่าฝืนความในวรรคหนึ่ง ผู้รับจ้างต้องชำระค่าปรับ ให้แก่ผู้ว่าจ้างเป็นจำนวนเงินในอัตราร้อยละ ๑๐ (สิบ) ของวงเงินของงานที่จ้างช่วงตามสัญญา ทั้งนี้ ไม่ตัดสิทธิผู้ ว่าจ้างในการบอกเลิกสัญญา

ข้อ ๑๐. การควบคุมงานของผู้รับจ้าง

ผู้รับจ้างจะต้องควบคุมงานที่รับจ้างอย่างเอาใจใส่ ด้วยประสิทธิภาพและความชำนาญ และใน ระหว่างทำงานที่รับจ้างจะต้องจัดให้มีผู้แทนซึ่งทำงานเต็มเวลาเป็นผู้รับผิดชอบควบคุมงานของผู้รับจ้าง ผู้แทน ดังกล่าวจะต้องได้รับมอบอำนาจจากผู้รับจ้าง คำสั่งหรือคำแนะนำต่างๆ ที่ผู้ว่าจ้าง คณะกรรมการตรวจรับพัสดุ ผู้ควบคุมงาน หรือบริษัทที่ปรึกษาที่ผู้ว่าจ้างแต่งตั้งได้แจ้งแก่ผู้แทนเช่นว่านั้น ให้ถือว่าเป็นคำสั่งหรือคำแนะนำที่

(นายอนุสรณ์ ศรีวิงษ์ญาติดี)

ผู้อำนวยการแขวงทางหลวงชัยนาท รักษาราชการแทน
ผู้อำนวยการแขวงทางหลวงนครสวรรค์ที่ ๑

(นายณรงค์ ทองแก้ว)

กรรมการผู้จัดการ



การทำงานของผู้รับจ้าง คณะกรรมการตรวจรับพัสดุ ผู้ควบคุมงาน หรือบริษัทที่ปรึกษานั้นมีอำนาจเข้าไปตรวจ การงานในโรงงานและสถานที่ก่อสร้างได้ตลอดเวลา และผู้รับจ้างจะต้องอำนวยความสะดวกและให้ความช่วยเหลือ ในการนั้นตามสมควร

การที่มีคณะกรรมการตรวจรับพัสดุ ผู้ควบคุมงาน หรือบริษัทที่ปรึกษานั้น หากทำให้ผู้รับจ้างพ้นความ รับผิดชอบตามสัญญาข้อใดข้อหนึ่งไม่

ข้อ ๑๔. แบบรูปและรายการละเอียดคลาดเคลื่อน

ผู้รับจ้างรับรองว่าได้ตรวจสอบและทำความเข้าใจในแบบรูปและรายการละเอียดโดยถี่ถ้วนแล้ว หากปรากฏว่าแบบรูปและรายการละเอียดนั้นผิดพลาดหรือคลาดเคลื่อนไปจากหลักการทางวิศวกรรมหรือทาง เทคนิค ผู้รับจ้างตกลงที่จะปฏิบัติตามคำวินิจฉัยของผู้ว่าจ้าง คณะกรรมการตรวจรับพัสดุ ผู้ควบคุมงาน หรือ บริษัทที่ปรึกษาที่ผู้ว่าจ้างแต่งตั้ง เพื่อให้งานแล้วเสร็จบริบูรณ์ คำวินิจฉัยดังกล่าวให้ถือเป็นที่สุดโดยผู้รับจ้างจะคิด ค่าจ้าง ค่าเสียหาย หรือค่าใช้จ่ายใดๆ เพิ่มขึ้นจากผู้ว่าจ้าง หรือขอขยายอายุสัญญาไม่ได้

ข้อ ๑๕. การควบคุมงานโดยผู้ว่าจ้าง

ผู้รับจ้างตกลงว่าคณะกรรมการตรวจรับพัสดุ ผู้ควบคุมงาน หรือบริษัทที่ปรึกษาที่ผู้ว่าจ้าง แต่งตั้งมีอำนาจที่จะตรวจสอบและควบคุมงานเพื่อให้เป็นไปตามสัญญาและมียอำนาจที่จะสั่งให้แก้ไข เปลี่ยนแปลงเพิ่มเติม หรือตัดทอนซึ่งงานตามสัญญา หากผู้รับจ้างขัดขืนไม่ปฏิบัติตาม ผู้ว่าจ้าง คณะกรรมการ ตรวจรับพัสดุ ผู้ควบคุมงาน หรือบริษัทที่ปรึกษา มีอำนาจที่จะสั่งให้หยุดการนั้นชั่วคราวได้ ความล่าช้าในกรณี เช่นนี้ ผู้รับจ้างจะถือเป็นเหตุขอขยายระยะเวลาการปฏิบัติงานตามสัญญาหรือเรียกร้องค่าเสียหายใดๆ ไม่ได้ ทั้งสิ้น

ข้อ ๑๖. งานพิเศษและการแก้ไขงาน

ผู้ว่าจ้างมีสิทธิที่จะสั่งเป็นหนังสือให้ผู้รับจ้างทำงานพิเศษซึ่งไม่ได้แสดงไว้หรือรวมอยู่ในเอกสาร สัญญา หากงานพิเศษนั้นๆ อยู่ในขอบข่ายทั่วไปแห่งวัตถุประสงค์ของสัญญา นอกจากนี้ ผู้ว่าจ้างยังมีสิทธิสั่ง ให้เปลี่ยนแปลงหรือแก้ไขแบบรูปและข้อกำหนดต่างๆ ในเอกสารสัญญานี้ด้วย

อัตราค่าจ้างหรือราคาที่กำหนดไว้ในสัญญานี้ ให้กำหนดใช้สำหรับงานพิเศษหรืองานที่เพิ่มเติม ขึ้น หรือตัดทอนลงทั้งปวงตามคำสั่งของผู้ว่าจ้าง หากในสัญญาไม่ได้กำหนดไว้ถึงอัตราค่าจ้าง หรือราคาใดๆ ที่จะ นำมาใช้สำหรับงานพิเศษหรืองานที่เพิ่มขึ้นหรือลดลงดังกล่าว ผู้ว่าจ้างและผู้รับจ้างจะได้ตกลงกันที่จะกำหนด อัตราค่าจ้างหรือราคาที่เพิ่มขึ้นหรือลดลง รวมทั้งการขยายระยะเวลา (ถ้ามี) กันใหม่เพื่อความเหมาะสม ในกรณี ที่ตกลงกันไม่ได้ ผู้ว่าจ้างจะกำหนดอัตราจ้างหรือราคาตามแต่ผู้ว่าจ้างจะเห็นว่าเหมาะสมและถูกต้อง ซึ่งผู้รับจ้าง จะต้องปฏิบัติงานตามคำสั่งของผู้ว่าจ้างไปก่อน เพื่อมิให้เกิดความเสียหายแก่งานที่จ้าง

ข้อ ๑๗. ค่าปรับ

หากผู้รับจ้างไม่สามารถทำงานให้แล้วเสร็จภายในเวลาที่กำหนดไว้ในสัญญา และผู้ว่าจ้างยังมีได้บอกเลิกสัญญา ผู้รับจ้างจะต้องชำระค่าปรับให้แก่ผู้ว่าจ้างเป็นจำนวนเงินวันละ ๑๓,๖๘๗.๐๐ บาท

(นายอนุสรณ์ ศรีวงษ์ญาติ)

ผู้อำนวยการแขวงทางหลวงชัยนาท รักษาราชการแทน
ผู้อำนวยการแขวงทางหลวงนครสวรรค์ที่ ๑

(นายณรงค์ ทองแก้ว)

กรรมการผู้จัดการ



(หนึ่งหมื่นสามพันหกร้อยแปดสิบเจ็ดบาทถ้วน.) และจะต้องชำระค่าใช้จ่ายในการควบคุมงาน (ถ้ามี) ในเมื่อผู้ว่าจ้างต้องจ้าง ผู้ควบคุมงานอีกต่อหนึ่งเป็นจำนวนเงินวันละ บาท (.....) นับถัดจากวันที่ครบกำหนดเวลาแล้วเสร็จของงานตามสัญญาหรือวันที่ผู้ว่าจ้างได้ขยายเวลาทำงานให้จนถึงวันที่ทำงานแล้วเสร็จจริง นอกจากนี้ ผู้รับจ้างยอมให้ผู้ว่าจ้างเรียกค่าเสียหายอันเกิดขึ้นจากการที่ผู้รับจ้างทำงานล่าช้า เฉพาะส่วนที่เกินกว่าจำนวนค่าปรับและค่าใช้จ่ายดังกล่าวได้อีกด้วย

ในระหว่างที่ผู้ว่าจ้างยังมีได้บอกเลิกสัญญานั้น หากผู้ว่าจ้างเห็นว่าผู้รับจ้างจะไม่สามารถปฏิบัติตามสัญญาต่อไปได้ ผู้ว่าจ้างจะใช้สิทธิบอกเลิกสัญญาและใช้สิทธิตามข้อ ๑๘ ก็ได้ และถ้าผู้ว่าจ้างได้แจ้งข้อเรียกร้องไปยังผู้รับจ้างเมื่อครบกำหนดเวลาแล้วเสร็จของงานขอให้ชำระค่าปรับแล้ว ผู้ว่าจ้างมีสิทธิที่จะปรับผู้รับจ้างจนถึงวันบอกเลิกสัญญาได้อีกด้วย

ข้อ ๑๘. สิทธิของผู้ว่าจ้างภายหลังบอกเลิกสัญญา

ในกรณีที่ผู้ว่าจ้างบอกเลิกสัญญา ผู้ว่าจ้างอาจทำงานนั้นเองหรือว่าจ้างผู้อื่นให้ทำงานนั้นต่อจนแล้วเสร็จได้ ผู้ว่าจ้างหรือผู้รับจ้างทำงานนั้นต่อมีสิทธิใช้เครื่องใช้ในการก่อสร้าง สิ่งที่สร้างขึ้นชั่วคราวสำหรับงานก่อสร้าง และวัสดุต่างๆ ซึ่งเห็นว่าจะต้องสงวนเอาไว้เพื่อการปฏิบัติงานตามสัญญาตามที่เห็นสมควร

ในกรณีดังกล่าว ผู้ว่าจ้างมีสิทธิริบหรือบังคับจากหลักประกันการปฏิบัติตามสัญญาทั้งหมดหรือบางส่วน ตามแต่จะเห็นสมควร นอกจากนั้น ผู้รับจ้างจะต้องรับผิดชอบในค่าเสียหายซึ่งเป็นจำนวนเกินกว่าหลักประกันการปฏิบัติตามสัญญา รวมทั้งค่าใช้จ่ายที่เพิ่มขึ้นในการทำงานนั้นต่อให้แล้วเสร็จตามสัญญา ตลอดจนค่าใช้จ่ายในการควบคุมงานเพิ่ม (ถ้ามี) ซึ่งผู้ว่าจ้างจะหักเอาจากเงินประกันผลงานหรือจำนวนเงินใดๆ ที่จะจ่ายให้แก่ผู้รับจ้างก็ได้

ข้อ ๑๙. การบังคับค่าปรับ ค่าเสียหาย และค่าใช้จ่าย

ในกรณีที่ผู้รับจ้างไม่ปฏิบัติตามสัญญาข้อใดข้อหนึ่งด้วยเหตุใดๆ ก็ตาม จนเป็นเหตุให้เกิดค่าปรับ ค่าเสียหาย หรือค่าใช้จ่ายแก่ผู้ว่าจ้าง ผู้รับจ้างต้องชดใช้ค่าปรับ ค่าเสียหาย หรือค่าใช้จ่ายดังกล่าวให้แก่ผู้ว่าจ้างโดยสิ้นเชิงภายในกำหนด ๑๕ (สิบห้า) วัน นับถัดจากวันที่ได้รับแจ้งเป็นหนังสือจากผู้ว่าจ้าง หาก ผู้รับจ้างไม่ชดใช้ให้ถูกต้องครบถ้วนภายในระยะเวลาดังกล่าวให้ผู้ว่าจ้างมีสิทธิที่จะหักเอาจากจำนวนเงินค่าจ้างที่ต้องชำระ หรือจากเงินประกันผลงานของผู้รับจ้าง หรือบังคับจากหลักประกันการปฏิบัติตามสัญญาได้ทันที

หากค่าปรับ ค่าเสียหาย หรือค่าใช้จ่ายที่บังคับจากเงินค่าจ้างที่ต้องชำระ เงินประกันผลงานหรือหลักประกันการปฏิบัติตามสัญญาแล้วยังไม่เพียงพอ ผู้รับจ้างยินยอมชำระส่วนที่เหลือที่ยังขาดอยู่จนครบถ้วนตามจำนวนค่าปรับ ค่าเสียหาย หรือค่าใช้จ่ายนั้น ภายในกำหนด ๗ (เจ็ด) วัน นับถัดจากวันที่ได้รับแจ้งเป็นหนังสือจากผู้ว่าจ้าง

หากมีเงินค่าจ้างตามสัญญาที่หักไว้จ่ายเป็นค่าปรับ ค่าเสียหาย หรือค่าใช้จ่ายแล้ว ยังเหลืออยู่อีกเท่าใด ผู้ว่าจ้างจะคืนให้แก่ผู้รับจ้างทั้งหมด

(นายอนุสรณ์ ศรีวิชัยชาติดี)

ผู้อำนวยการแขวงทางหลวงชนบท รักษาราชการแทน
ผู้อำนวยการแขวงทางหลวงนครสวรรค์ที่ ๑

(นายณรงค์ ทองแก้ว)
กรรมการผู้จัดการ



ข้อ ๒๐. การทำบริเวณก่อสร้างให้เรียบร้อย

ผู้รับจ้างจะต้องรักษาบริเวณสถานที่ปฏิบัติงานตามสัญญาฯ รวมทั้งโรงงานหรือสิ่งอำนวยความสะดวกในการทำงานของผู้รับจ้าง ลูกจ้าง ตัวแทน หรือผู้รับจ้างช่วง (ถ้ามี) ให้สะอาด ปลอดภัย และมีประสิทธิภาพในการใช้งานตลอดระยะเวลาการจ้าง และเมื่อทำงานเสร็จสิ้นแล้วจะต้องขนย้ายบรรดาเครื่องใช้ในการทำงานจ้างรวมทั้งวัสดุ ขยะมูลฝอย และสิ่งก่อสร้างชั่วคราวต่างๆ (ถ้ามี) ทั้งจะต้องกลบเกลี่ยพื้นดินให้เรียบร้อยเพื่อให้บริเวณทั้งหมดอยู่ในสภาพที่สะอาดและใช้การได้ทันที

ข้อ ๒๑. การงดหรือลดค่าปรับ หรือการขยายเวลาปฏิบัติงานตามสัญญา

ในกรณีที่มีเหตุเกิดจากความผิดหรือความบกพร่องของฝ่ายผู้ว่าจ้าง หรือเหตุสุดวิสัย หรือเกิดจากพฤติการณ์อันหนึ่งอันใดที่ผู้รับจ้างไม่ต้องรับผิดชอบตามกฎหมาย หรือเหตุอื่นตามที่กำหนดในกฎกระทรวง ซึ่งออกตามความในกฎหมายว่าด้วยการจัดซื้อจัดจ้างและการบริหารพัสดุภาครัฐ ทำให้ผู้รับจ้างไม่สามารถทำงานให้แล้วเสร็จตามเงื่อนไขและกำหนดเวลาแห่งสัญญานี้ได้ ผู้รับจ้างจะต้องแจ้งเหตุหรือพฤติการณ์ดังกล่าวพร้อมหลักฐานเป็นหนังสือให้ผู้ว่าจ้างทราบ เพื่อของดหรือลดค่าปรับ หรือขยายเวลาทำงานออกไปภายใน ๑๕ (สิบห้า) วันนับถัดจากวันที่เหตุนั้นสิ้นสุดลง หรือตามที่กำหนดในกฎกระทรวงดังกล่าว แล้วแต่กรณี

ถ้าผู้รับจ้างไม่ปฏิบัติให้เป็นไปตามความในวรรคหนึ่ง ให้ถือว่าผู้รับจ้างได้ละสิทธิเรียกร้องในการที่จะของดหรือลดค่าปรับ หรือขยายเวลาทำงานออกไปโดยไม่มีเงื่อนไขใดๆ ทั้งสิ้น เว้นแต่กรณีเหตุเกิดจากความผิดหรือความบกพร่องของฝ่ายผู้ว่าจ้าง ซึ่งมีหลักฐานชัดเจนหรือผู้ว่าจ้างทราบที่อยู่แล้วตั้งแต่นั้น

การงดหรือลดค่าปรับ หรือขยายกำหนดเวลาทำงานตามวรรคหนึ่ง อยู่ในดุลพินิจของผู้ว่าจ้างที่จะพิจารณาตามที่เห็นสมควร

ข้อ ๒๒. การใช้เรือไทย

ในการปฏิบัติตามสัญญานี้ หากผู้รับจ้างจะต้องส่งหรือนำของเข้ามาจากต่างประเทศรวมทั้งเครื่องมือและอุปกรณ์ที่จะต้องนำเข้ามาเพื่อปฏิบัติงานตามสัญญาไม่ว่าผู้รับจ้างจะเป็นผู้นำของเข้ามาเองหรือนำเข้ามาโดยผ่านตัวแทนหรือบุคคลอื่นใด ถ้าสิ่งของนั้นต้องนำเข้ามาโดยทางเรือในเส้นทางเดินเรือที่มีเรือไทยเดินอยู่และสามารถให้บริการรับขนได้ตามที่รัฐมนตรีว่าการกระทรวงคมนาคมประกาศกำหนด ผู้รับจ้างต้องจัดการให้สิ่งของดังกล่าวบรรทุกโดยเรือไทยหรือเรือที่มีสิทธิเช่นเดียวกับเรือไทยจากต่างประเทศมายังประเทศไทย เว้นแต่จะได้รับการอนุญาตจากกรมเจ้าท่าก่อนบรรทุกของนั้นลงเรืออื่นที่มีใช้เรือไทยหรือเป็นของที่รัฐมนตรีว่าการกระทรวงคมนาคมประกาศยกเว้นให้บรรทุกโดยเรืออื่นได้ ทั้งนี้ไม่ว่าการส่งหรือนำเข้าสิ่งของดังกล่าวจากต่างประเทศจะเป็นแบบใด

ในการส่งมอบงานตามสัญญาให้แก่ผู้ว่าจ้าง ถ้างานนั้นมีสิ่งของตามวรรคหนึ่งผู้รับจ้างจะต้องส่งมอบใบตราส่ง (Bill of Lading) หรือสำเนาใบตราส่งสำหรับของนั้น ซึ่งแสดงว่าได้บรรทุกมาโดยเรือไทยหรือเรือที่มีสิทธิเช่นเดียวกับเรือไทยให้แก่ผู้ว่าจ้างพร้อมกับการส่งมอบงานด้วย

ในกรณีสิ่งของดังกล่าวไม่ได้บรรทุกจากต่างประเทศมายังประเทศไทยโดยเรือไทย หรือเรือที่มี

(นายอนุสรณ์ ศรีวงษ์ญาติดี)

ผู้อำนวยการแขวงทางหลวงชัยนาท รักษาราชการแทน
ผู้อำนวยการแขวงทางหลวงนครสวรรค์ที่ ๑

(นายณรงค์ ทองแก้ว)

กรรมการผู้จัดการ



สิทธิเช่นเดียวกับเรือไทย ผู้รับจ้างต้องส่งมอบหลักฐานซึ่งแสดงว่าได้รับอนุญาตจากกรมเจ้าท่าให้บรรทุกของโดยเรืออื่นได้หรือหลักฐานซึ่งแสดงว่าได้ชำระค่าธรรมเนียมพิเศษเนื่องจากการไม่บรรทุกของโดยเรือไทยตามกฎหมายว่าด้วยการส่งเสริมการพาณิชย์แล้วอย่างใดอย่างหนึ่งแก่ผู้ว่าจ้างด้วย

ในกรณีที่ผู้รับจ้างไม่ส่งมอบหลักฐานอย่างใดอย่างหนึ่งดังกล่าวในวรรคสองและวรรคสามให้แก่ผู้ว่าจ้าง แต่จะขอส่งมอบงานดังกล่าวให้ผู้ว่าจ้างก่อนโดยไม่รับชำระเงินค่าจ้าง ผู้ว่าจ้างมีสิทธิรับงานดังกล่าวไว้ก่อนและชำระเงินค่าจ้างเมื่อผู้รับจ้างได้ปฏิบัติถูกต้องครบถ้วนดังกล่าวแล้วได้

ข้อ ๒๓. มาตรฐานฝีมือช่าง

ผู้รับจ้างตกลงเป็นเงื่อนไขสำคัญว่า ผู้รับจ้างจะต้องมีและใช้ผู้ผ่านการทดสอบมาตรฐานฝีมือช่าง จาก คณะกรรมการกำหนดมาตรฐานและทดสอบฝีมือแรงงาน หรือสถาบันของราชการอื่น หรือผู้มีวุฒิบัตรระดับ ปวช. ปวส. และ ปวท. หรือเทียบเท่าจากสถาบันการศึกษาที่ ก.พ. รับรองให้เข้ารับราชการได้ ในอัตราไม่ต่ำกว่าร้อยละ ๑๐ (สิบ) ของแต่ละสาขาช่าง แต่จะต้องมีช่างจำนวนอย่างน้อย ๑ (หนึ่ง) คน ในแต่ละสาขาช่างดังต่อไปนี้

๒๓.๑วิศวกรโยธา (ภาควิศวกร).....

๒๓.๒ปวส.ช่างก่อสร้าง.....

ผู้รับจ้างจะต้องจัดทำบัญชีแสดงจำนวนช่างทั้งหมดโดยจำแนกตามแต่ละสาขาช่าง และระดับช่าง พร้อมกับระบุรายชื่อช่างผู้ผ่านการทดสอบมาตรฐานฝีมือช่าง หรือผู้มีวุฒิบัตรดังกล่าวในวรรคหนึ่ง นำมาแสดงพร้อมหลักฐานต่างๆ ต่อคณะกรรมการตรวจรับพัสดุ หรือผู้ควบคุมงานก่อนเริ่มลงมือทำงาน และพร้อมที่จะให้ผู้ว่าจ้างหรือเจ้าหน้าที่ของผู้ว่าจ้างตรวจสอบดูได้ตลอดเวลาทำงานตามสัญญาของผู้รับจ้าง

สัญญานี้ทำขึ้นเป็นสองฉบับ มีข้อความถูกต้องตรงกัน คู่สัญญาได้อ่านและเข้าใจข้อความโดยละเอียดตลอดแล้ว จึงได้ลงลายมือชื่อ พร้อมทั้งประทับตรา (ถ้ามี) ไว้เป็นสำคัญต่อหน้าพยานและคู่สัญญาต่างยึดถือไว้ฝ่ายละหนึ่งฉบับ

<p>ลงชื่อ _____ (นายอนุสรณ์ ศรีวงษ์ญาติ)</p>	<p>ผู้ว่าจ้าง ผู้อำนวยการแขวงทางหลวงชัยนาท รักษาการแทน ผู้อำนวยการแขวงทางหลวงนครสวรรค์ที่ ๑</p>	 WAPITA COMPANY LIMITED
<p>ลงชื่อ _____ (นายณรงค์ ทองแก้ว)</p>	<p>ผู้รับจ้าง กรรมการผู้จัดการ</p>	
<p>ลงชื่อ _____ (นางนิธินันท์ จรบบุรี)</p>	<p>พยาน รองผู้อำนวยการแขวงทางหลวงนครสวรรค์ที่ ๑ ฝ่ายบริหาร</p>	
<p>ลงชื่อ _____ (นางริญญารัตน์ ไตรเดช)</p>	<p>พยาน หัวหน้างานพัสดุและสัญญา</p>	

ลงชื่อ _____ ผู้ว่าจ้าง
(นายอนุสรณ์ ศรีวงษ์ญาติดี) ผู้อำนวยการแขวงทางหลวงชนบท รักษาการแทน
ผู้อำนวยการแขวงทางหลวงนครสวรรค์ที่ ๑

ลงชื่อ _____ ผู้รับจ้าง
(นายณรงค์ ทองแก้ว) กรรมการผู้จัดการ



WAPITA COMPANY LIMITED

ต้นฉบับนี้ ได้ปิดอากรแสตมป์/ใบสลักหลังตราสาร ครบถ้วนตามประมวลรัษฎากรแล้ว เป็นเงิน...๕,๑๑๗.๐๐ บาท

แบบและแผนที่สังเขป ๒.๑ ผนวก ๑

สัญญาที่ นว.๑/๕๐/๒๕๖๒

ลงวันที่ ๒๓ กันยายน ๒๕๖๒

(นายอนุสรณ์ ศรีวงษ์ญาติดี)

ผู้อำนวยการแขวงทางหลวงชนบท รักษาราชการแทน
ผู้อำนวยการแขวงทางหลวงนครสวรรค์ที่ ๑



WAPITA COMPANY LIMITED

(นายณรงค์ ทองแก้ว)
กรรมการผู้จัดการ

๒.๒ ผนวก ๒ รายการละเอียดงานก่อสร้าง
สัญญาที่ นว.๑/๕๐/๒๕๖๒ ลงวันที่ ๒๓ กันยายน ๒๕๖๒

งานจ้างเหมาทำการ งานปรับระดับผิวทาง ทางหลวงหมายเลข ๑ ตอนควบคุม ๐๘๐๒ ตอน บ้านห้วย – แยกเวียงดอย
ระหว่าง กม. ๓๓๑ + ๐๐๐ – กม. ๓๓๓ + ๐๐๐ (ขาขึ้น) เป็นตอนๆ ปริมาณงาน ๑.๖๕๕ กม. มีรายละเอียดงานดังนี้.-

ลำดับ ที่	ลักษณะงาน	ปริมาณงาน	หน่วย	หมายเหตุ
๑	งานรื้อผิวลาดยางเดิม (MILLING OF EXISTING ASPHALT CONCRETE SURFACE ๕ CM.) (ขนเก็บที่ สำนักงานหมวดฯ นครสวรรค์ที่ ๑)	๙,๘๗๐	ตร.ม.	เวลาทำการ ๔๕ วัน
๒	งานขุดบริเวณดินอ่อน (เฉพาะงานขุด) (SOFT MATERIAL EXCAVATION (EXCAVATION ONLY)	๔๐๐	ลบ.ม.	
๓	งานหินคลุก (บดอัดแน่น)	๔๐๐	ลบ.ม.	
๔	งานลาดยางแอสฟัลต์ไพรม์โค้ด (PRIME COAT)	๑,๐๐๐	ตร.ม.	
๕	งานลาดแอสฟัลต์แทคโค้ด (TACK COAT)	๙,๘๗๐	ตร.ม.	
๖	งานชั้นรองผิวทางแอสฟัลต์คอนกรีต หนา ๕ ซม. (ASPHALT CONCRETE BINDER COURSE)	๑๐๐	ตร.ม.	
๗	งานโมดิไฟด์แอสฟัลต์คอนกรีต (MODIFIED ASPHALT CONCRETE) หนา ๕ ซม.	๙,๘๗๐	ตร.ม.	
๘	THERMOPLASTIC PAINT ระดับ ๑ (WHITE)	๓๑๒	ตร.ม.	
๙	งานติดตั้งป้ายในงานก่อสร้าง/บูรณะ บริเวณช่องจราจรซ้าย สำหรับทางหลวง หลายช่องจราจร	๑	L.S.	

หมายเหตุ

๑. บรรดาสิ่งอำนวยความสะดวกซึ่งติดตั้งอยู่เดิมเช่น หลักแนวโค้ง ป้ายจราจร ไฟฟ้าแสงสว่าง ฯลฯ กีดขวางการก่อสร้าง และผู้รับจ้างได้ถอนออกเพื่อความสะดวกในการทำงาน หรือทำให้ชำรุดเสียหายขณะทำงาน ให้ผู้รับจ้างดำเนินการให้คืนสภาพเดิมก่อนส่งงาน
๒. ผู้รับจ้างจะต้องทำและติดตั้งป้ายจราจร , เครื่องหมายไม้กั้น และสิ่งประกอบอื่น ๆ ตามแบบของกรมทางหลวง เพื่อความปลอดภัยแก่การจราจร ตั้งแต่เริ่มงานจนกระทั่งงานแล้วเสร็จ
๓. ถ้าการทำงานของผู้รับจ้างตามสัญญานี้เป็นเหตุให้บุคคลภายนอกได้รับความเสียหายด้วยเหตุละเมิด หรือด้วยเหตุใดก็ตาม และกรมทางหลวงต้องเสียค่าสินไหมทดแทน และค่าใช้จ่ายอื่นๆ เพื่อความรับผิดชอบของผู้รับจ้างดังกล่าว เป็นจำนวนเท่าใดก็ดี ผู้รับจ้างยินยอมชดใช้แทนกรมทางหลวงทั้งสิ้น
๔. ภายในระหว่างหลักกิโลเมตรที่กำหนดในแบบนี้ ผู้ว่าจ้างอาจจะกำหนดให้ผู้รับจ้างทำการตอนใด กว้างเท่าใด หรือเว้นตอนใดก็ได้ ตามความเหมาะสม และอาจกำหนดให้ทำการเพิ่มตอนต้น หรือตอนปลาย ภายในระยะทางไม่เกิน ๕ กิโลเมตร



ลงชื่อ ผู้ว่าจ้าง
(นายอนุสรณ์ ศรีวงษ์ญาติดี)

ลงชื่อ ผู้รับจ้าง
(นายณรงค์ ทองแก้ว)

ผู้อำนวยการแขวงทางหลวงชัยนาท รักษาราชการแทน
ผู้อำนวยการแขวงทางหลวงนครสวรรค์ที่ ๑

กรรมการผู้จัดการ

๕. แอสฟัลท์อีมีลชั่น, แอสฟัลท์ซีเมนต์, ปูนซีเมนต์ปอร์ตแลนด์ ต้องได้รับการรับรองระบบคุณภาพมาตรฐาน มอก. ISO-๙๐๐๒
๖. วัสดุเทอร์โมพลาสติกและลูกแก้วสะท้อนแสงต้องเป็นผลิตภัณฑ์ที่ทำในประเทศไทยซึ่งได้รับเครื่องหมายมาตรฐานผลิตภัณฑ์อุตสาหกรรมหมายเลข มอก. ๕๔๒-๒๕๔๙ และ ๕๔๓-๒๕๕๐ หรือได้รับการรับรองระบบคุณภาพมาตรฐาน มอก. ISO - ๙๐๐๒ การทดลองให้ปฏิบัติตามบันทึกกรมฯ ลงวันที่ ๑๐ มีนาคม ๒๕๕๒ ทำบันทึกสำนักวิเคราะห์และตรวจสอบที่ สว.๑/๖๙๒ ลงวันที่ ๒๖ กุมภาพันธ์ ๒๕๕๒
๗. ในระหว่างดำเนินการก่อสร้าง ผู้รับจ้างต้องจัดให้การจราจรผ่านได้โดยสะดวกและปลอดภัย โดยอยู่ในดุลยพินิจของนายช่างโครงการฯ และให้ติดตั้งป้ายเครื่องหมาย และสัญญาณจราจรตามแบบของกรมทางหลวงของสำนักงานคณะกรรมการป้องกันอุบัติเหตุแห่งชาติ ประกาศเจ้าพนักงานจราจรที่ ๑/๒๕๒๗ เรื่อง การขุดหลุม งานปลูก ปัก หรือวางของเกาะกะไว๋ในทางสาธารณะ
๘. งานจัดทำเครื่องหมายจราจรบนผิวทางผู้รับจ้างจะต้องเสนอเอกสารเกี่ยวกับวัสดุที่จะนำมาใช้ทุกอย่างพร้อมทั้งคุณสมบัติทางเคมีวิทยาศาสตร์ต่างๆ หรือหนังสือรับรองจากโรงงานผู้ผลิต และหนังสืออนุญาตให้แสดงเครื่องหมายมาตรฐานอุตสาหกรรม กรณีกำหนดให้ใช้ผลิตภัณฑ์ที่ต้องแสดงเครื่องหมายมาตรฐานอุตสาหกรรมให้ผู้รับจ้างตรวจสอบและพิจารณาให้ความเห็นชอบก่อน
๙. ให้ผู้รับจ้างนำวัสดุที่จะใช้ในการทำเครื่องหมายจราจรทั้งหมดในโครงการส่งมายังหน่วยงานที่ควบคุมการดำเนินการ
๑๐. การจ่ายเงินค่างานจะจ่ายเป็นเหมารวมหรือเป็นรายเดือนตามเนื้องานที่ทำเสร็จจริงเมื่อผลการทดสอบคุณภาพได้มาตรฐานตามแบบ
๑๑. การตรวจรับจะใช้วิธีตรวจรับโดยคณะกรรมการตรวจรับวัสดุในการจ้าง ณ สถานที่ส่งมอบ

ลงชื่อ



ผู้ว่าจ้าง

(นายอนุสรณ์ ศรีรุ่งษ์ญาติดี)

ผู้อำนวยการแขวงทางหลวงชัยนาท รักษาราชการแทน

ผู้อำนวยการแขวงทางหลวงนครสวรรค์ที่ ๑

ลงชื่อ



ผู้รับจ้าง

(นายณรงค์ ทองแก้ว)

กรรมการผู้จัดการ



๒.๓ ผนวก ๓ ใบแจ้งรายละเอียดปริมาณงาน และราคาแบบท้ายสัญญา

สัญญาที่ นว.๑/๕๐/๒๕๖๒ ลงวันที่ ๒๓ กันยายน ๒๕๖๒

งานจ้างเหมาทำการ งานปรับระดับผิวทาง ทางหลวงหมายเลข ๑ ตอนควบคุม ๐๘๐๒ ตอน บ้านหว่า - แยกเวียงดอย ระหว่าง กม. ๓๓๑ + ๐๐๐ - กม. ๓๓๓ + ๐๐๐ (ขาขึ้น) เป็นตอนๆ ปริมาณงาน ๑.๖๔๕ กม. มีรายละเอียดงานดังนี้.-

ลำดับ ที่	ลักษณะงาน	ปริมาณงาน	หน่วย	ราคาต่อหน่วย (บาท)	เป็นเงิน (บาท)	หมายเหตุ
๑	งานรื้อผิวลาดยางเดิม (MILLING OF EXISTING ASPHALT CONCRETE SURFACE ๕ CM.) (ชนเก็บที่ สำนักงานหมวดฯ นครสวรรค์ที่ ๑)	๙,๘๗๐	ตร.ม.	๑๗.๒๓	๑๗๐,๐๖๐.๑๐	เวลาทำการ ๔๕ วัน
๒	งานขุดบริเวณดินอ่อน (เฉพาะงานขุด) (SOFT MATERIAL EXCAVATION (EXCAVATION ONLY)	๔๐๐	ลบ.ม.	๗๐.๘๙	๒๘,๓๕๖.๐๐	
๓	งานหินคลุก (บดอัดแน่น)	๔๐๐	ลบ.ม.	๗๔๙.๙๖	๒๙๙,๙๘๔.๐๐	
๔	งานลาดยางแอสฟัลต์ไพรม์โค้ด (PRIME COAT)	๑,๐๐๐	ตร.ม.	๓๘.๔๒	๓๘,๔๒๐.๐๐	
๕	งานลาดแอสฟัลต์แทคโค้ด (TACK COAT)	๙,๘๗๐	ตร.ม.	๑๗.๓๘	๑๗๑,๕๕๐.๖๐	
๖	งานชั้นรองผิวทางแอสฟัลต์คอนกรีต หนา ๕ ซม. (ASPHALT CONCRETE BINDER COURSE)	๑,๐๐๐	ตร.ม.	๒๗๑.๗๕	๒๗๑,๗๕๐.๐๐	
๗	งานโมดิไฟด์แอสฟัลต์คอนกรีต (MODIFIED ASPHALT CONCRETE) หนา ๕ ซม.	๙,๘๗๐	ตร.ม.	๔๔๒.๔๘	๔,๓๖๗,๒๗๗.๖๐	
๘	THERMOPLASTIC PAINT ระดับ ๑ (WHITE)	๓๑๒	ตร.ม.	๓๙๘.๗๙	๑๒๔,๔๒๒.๔๘	
๙	งานติดตั้งป้ายในงานก่อสร้าง/บูรณะ บริเวณช่องจราจรซ้าย สำหรับทางหลวง หลายช่องจราจร	๑	L.S.	๒,๙๖๙.๒๒	๒,๙๖๙.๒๒	
(ห้าล้านสี่แสนเจ็ดหมื่นสี่พันเจ็ดร้อยแปดสิบบาทถ้วน)					๕,๔๗๔,๗๘๐.๐๐	

ลงชื่อ

.....
(นายอนุสรณ์ ศรีวงศ์ญาติดี)

ผู้ว่าจ้าง

ผู้อำนวยการแขวงทางหลวงชนบท รักษาราชการแทน
ผู้อำนวยการแขวงทางหลวงนครสวรรค์ที่ ๑

ลงชื่อ

.....
WAPITA COMPANY LIMITED

ผู้รับจ้าง

(นายณรงค์ ทองแก้ว)
กรรมการผู้จัดการ

เอกสารแนบท้ายสัญญาจ้างข้อ ๒.๕ หมวด ๕
รายการงานและเงื่อนไขที่ผู้รับจ้างต้องรับผิดชอบในความชำรุดบกพร่องของงานจ้าง
หรือความเสียหายภายในกำหนดเวลาตามสัญญาจ้าง ข้อ ๘
สัญญาจ้างเลขที่ นว.๑/๕๐/๒๕๖๒ ลงวันที่ ๒๓ กันยายน ๒๕๖๒

๑. ภายในกำหนด ๒ ปี

ผู้รับจ้าง ซึ่งได้ทำสัญญาจ้างกับกรมทางหลวง จะต้องรับประกันความชำรุดบกพร่องของงานจ้างตามเงื่อนไขที่กำหนดภายในระยะเวลาไม่น้อยกว่า ๒ ปี นับถัดจากวันที่กรมทางหลวงได้รับมอบงาน ยกเว้นงานจ้างตามข้อ ๒ และข้อ ๓

๒. ภายในกำหนด ๑ ปี

- ๒.๑ งานคันทางดิน (ถนนดิน)
- ๒.๒ งานผิวทางลูกรัง
- ๒.๓ รางระบายน้ำที่ไม่ลาดคอนกรีต (Concrete)
- ๒.๔ ไหล่ทางลูกรัง
- ๒.๕ ลาดข้างทาง และลาดคอสะพานที่ไม่มีการป้องกันการกัดเซาะ
- ๒.๖ ลาดดินตัด (Back Slope) ที่ไม่มีการป้องกันการกัดเซาะ
- ๒.๗ งานปลูกหญ้า
- ๒.๘ งานปลูกต้นไม้
- ๒.๙ งานตีเส้นโดยใช้สีชนิดโรยลูกแก้ว
- ๒.๑๐ งานทาสีทั่วไป

๓. ภายในกำหนด ๓ ปี

อุปกรณ์ที่ใช้ในการติดตั้งไฟฟ้าแสงสว่างและไฟสัญญาณจราจร ยกเว้นหลอดไฟฟ้า

(ลงชื่อ) ผู้ว่าจ้าง
(นายอนุสรณ์ ศรีวงษ์ญาติดี)

ผู้อำนวยการแขวงทางหลวงชัยนาท รักษาราชการแทน
ผู้อำนวยการแขวงทางหลวงนครสวรรค์ที่ ๑

WAPITA COMPANY LIMITED
(ลงชื่อ) ผู้รับจ้าง
(นายณรงค์ ทองแก้ว)

กรรมการผู้จัดการ

๒.๖ ผนวก ๖ เอกสารแนบท้ายสัญญาที่ นว.๑/๕๐/๒๕๖๒ ลงวันที่ ๒๓ กันยายน ๒๕๖๒

แบบแผนป้ายประชาสัมพันธ์งานก่อสร้าง ที่ผู้รับจ้างจะต้องจัดทำและติดตั้งตามมติ ครม. ที่ นร ๐๕๐๕/ว.๒๗
ลงวันที่ ๒๘ มกราคม ๒๕๕๑

	ประกาศ แขวงทางหลวงนครสวรรค์ที่ ๑ ตำบลปากน้ำโพ อำเภอเมืองนครสวรรค์ จังหวัดนครสวรรค์	
	โครงการ	งานปรับระดับผิวทาง
ลักษณะงานก่อสร้าง	งานปรับระดับผิวทาง	
ผู้รับจ้าง	บริษัท วพิทา จำกัด เลขที่ ๑๐๑๗/๙ หมู่ ๙ ตำบลนครสวรรค์ตก อำเภอเมืองนครสวรรค์ จังหวัดนครสวรรค์ โทร. ๐๕๖-๘๐๑๕๖๔	
สัญญาเลขที่	นว.๑/๕๐/๒๕๖๒ ลงวันที่ ๒๓ กันยายน ๒๕๖๒ เริ่มต้นสัญญาวันที่ ๒๔ กันยายน ๒๕๖๒ สิ้นสุดสัญญาวันที่ ๗ พฤศจิกายน ๒๕๖๒	
ระยะเวลาก่อสร้าง	๔๕ วัน	
วงเงินค่างานก่อสร้าง	๕,๔๗๔,๗๘๐.- บาท	
ผู้ควบคุมงาน	นางสาวเพลินพิศ โคสสิก นายช่างโยธาชำนาญงาน โทร.๐-๘๙๑๙๓๑-๗๘๖	
สำนักงานสนาม		
เจ้าหน้าที่วิศวกรผู้รับจ้าง		
งานก่อสร้างรายนี้สร้างด้วยเงินภาษีของท่าน		

หมายเหตุ ผู้รับจ้างจะต้องจัดทำป้ายประชาสัมพันธ์ดังกล่าว และติดตั้งป้ายขนาดไม่น้อยกว่า ๒.๔๐ x ๓.๖๐ เมตร
ณ จุดเริ่มต้น และจุดสิ้นสุดงานก่อสร้างอย่างน้อย ๒ จุด โดยให้ผู้ควบคุมงานเป็นผู้กำหนดจุดติดตั้ง และ
ดำเนินการให้แล้วเสร็จก่อนลงมือทำงาน

ลงชื่อ ผู้ว่าจ้าง
(นายอนุสรณ์ ศรีวงษ์ญาติดี)
ผู้อำนวยการแขวงทางหลวงชนบท รักษาการแทน
ผู้อำนวยการแขวงทางหลวงนครสวรรค์ที่ ๑

ลงชื่อ ผู้รับจ้าง
(นายณรงค์ ทองแก้ว)
กรรมการผู้จัดการ

เอกสารแนบท้ายสัญญาจ้าง ข้อ ๒.๗ ผนวก ๗

เงื่อนไขการเสนอแผนการทำงาน

สัญญาจ้างเลขที่ นว.๑/๕๐/๒๕๖๒ ลงวันที่ ๒๓ กันยายน ๒๕๖๒

ภายในกำหนดระยะเวลา...๓...วัน นับถัดจากวันลงนามในสัญญาผู้รับจ้างจะต้องทำแผนการทำงาน
ส่งให้ผู้ว่าจ้างตรวจสอบ และแผนการทำงานดังกล่าวต้องได้รับความเห็นชอบจากผู้ว่าจ้างก่อนจึงจะลงมือทำงานได้

แผนการทำงานจะต้องแสดงลำดับขั้นตอน และช่วงเวลาที่ทำงานแต่ละรายการตามสัญญาให้
ครบถ้วนชัดเจนและเป็นไปได้ โดยงานทั้งหมดต้องแล้วเสร็จบริบูรณ์ภายในกำหนดเวลาของสัญญา

ในกรณีมีความจำเป็นต้องปรับแผนการทำงานในระหว่างการทำงาน ผู้รับจ้างต้องเสนอแผนการ
ทำงานที่ปรับเปลี่ยนแก่ผู้ว่าจ้าง เพื่อให้ความเห็นชอบก่อนทุกครั้ง

(ลงชื่อ).....ผู้ว่าจ้าง

(นายอนุสรณ์ ศรีวงษ์ญาติดี)

ผู้อำนวยการแขวงทางหลวงนครสวรรค์ที่ ๑

(ลงชื่อ).....ผู้รับจ้าง

(นายณรงค์ ทองแก้ว)

กรรมการผู้จัดการ



WAPITA COMPANY LIMITED

๒.๘ หมวด ๘ รายละเอียดต่อท้ายสัญญาที่ นว.๑/๕๐/๒๕๖๒

ลงวันที่ ๒๓ กันยายน ๒๕๖๒

งานจ้างเหมาทำการ งานปรับระดับผิวทาง

รายละเอียดต่อท้ายสัญญาที่ นว.๑/๕๐/๒๕๖๒ ฉบับนี้ ทำขึ้นเมื่อวันที่ ๒๓ เดือน กันยายน พ.ศ. ๒๕๖๒ ระหว่าง บริษัท วพิทา จำกัด ผู้รับจ้าง ฝ่ายหนึ่ง กับ แขวงทางหลวงนครสวรรค์ที่ ๑ โดยนายอนุสรณ์ ศรีวงษ์ญาติดี ผู้อำนวยการแขวงทางหลวงชัยนาท รักษาการแทน ผู้อำนวยการแขวงทางหลวงนครสวรรค์ที่ ๑ ปฏิบัติราชการแทน อธิบดีกรมทางหลวง ผู้ว่าจ้าง อีกฝ่ายหนึ่ง

หนังสือรายละเอียดต่อท้ายสัญญาดังกล่าวนี้เป็นส่วนหนึ่งของสัญญาที่ นว.๑/๕๐/๒๕๖๒ ลงวันที่ ๒๓ เดือน กันยายน พ.ศ. ๒๕๖๒ โดยคู่สัญญาทั้งสองฝ่ายได้ตกลงกันดังจะกล่าวต่อไปนี้-

๑. งานจ้างเหมาทำการ งานปรับระดับผิวทาง ให้เป็นไปตามแบบมาตรฐานที่กำหนด
๒. เงื่อนไขหลักเกณฑ์ประเภทงานก่อสร้าง สูตร และวิธีการคำนวณที่ใช้กับสัญญาแบบปรับราคา K ได้นี้ให้ เป็นไปตามรายละเอียดเอกสารผนวก ข. (รวมทั้งสิ้น ๘ หน้า)

๓. วิธีการดำเนินงานเพื่อให้ผู้ว่าจ้างได้มีเวลาจัดเจ้าหน้าที่ควบคุมเตรียมงาน และเตรียมการควบคุมดำเนินการให้ สอดคล้องไม่เป็นอุปสรรคต่อการดำเนินงานของผู้รับจ้าง ให้ผู้รับจ้างเสนอแบบระยะเวลาที่จะดำเนินงาน (Time Schedule) ในสายทางต่างๆ ให้ผู้อำนวยการสำนักงานทางหลวงเจ้าสังกัดทราบและให้ความเห็นชอบก่อนการดำเนินงานไม่น้อยกว่า ๗ วัน

๔. การควบคุมการจราจร

๔.๑ เนื่องจากงาน งานปรับระดับผิวทาง ตามสัญญานี้ จะต้องดำเนินการในสายทางที่เปิดการจราจรอยู่แล้ว ฉะนั้น เพื่อให้การจราจรซึ่งผู้รับจ้างจะต้องดำเนินงานครั้งละหนึ่งของความกว้างของผิวทาง เว้นอีกครึ่งหนึ่งไว้เพื่อการจราจร และภายหลังจากที่ได้เปิดให้การจราจรผ่านบนครั้งที่ดำเนินการเสร็จได้เป็นปกติแล้ว จึงดำเนินการอีกครั้งที่ยังไม่ได้ทำต่อไป เว้นไว้แต่ผู้ว่าจ้างหรืออยู่ที่ผู้ว่าจ้างมอบหมายจะสั่งเป็นอย่างอื่น

๔.๒ ในช่วงระยะตั้งแต่ผู้รับจ้างปิดการจราจร เพื่อดำเนินงาน งานปรับระดับผิวทาง ณ ช่วงใดตลอดไปจนถึงระยะเวลาที่ช่างควบคุมได้อนุมัติให้เปิดการจราจรให้เดินได้ในอัตรา ณ ช่วงใดตลอดไปจนถึงระยะเวลา ที่ช่างควบคุมได้อนุมัติให้เปิดการจราจรให้เดินได้ในอัตราความเร็วปกติที่จะต้องทำ ปัก จัดวาง ป้ายเครื่องหมายจราจรตลอดจน จัดให้มีคนให้สัญญาณเป็นหน้าที่ของผู้รับจ้าง และมีโคฟแสดงสัญญาณการจราจร ในเวลากลางคืนตามมาตรฐานของ กรมทางหลวงโดยได้รับความเห็นชอบจากผู้ควบคุมงาน เพื่อให้การจราจรผ่านไปมาได้โดยสะดวกและปลอดภัยผู้รับจ้างจะต้อง เป็นผู้รับผิดชอบในความเสียหายใดๆ อันเกิดจากการไม่ปฏิบัติให้ถูกต้องตามเงื่อนไขข้อนี้

๕. รายละเอียดเพิ่มเติม

๕.๑ เนื่องจากผิวทางตามระยะกิโลเมตรที่แสดงในบัญชีสายทางและระยะทางแนบสัญญานี้ อาจจะมีบางส่วน ที่ยังมีลักษณะยังไม่ต้องทำงาน ปรับระดับผิวทาง หรือมีบางส่วนที่มีความจำเป็นเร่งด่วนเกิดขึ้นต้องทำงาน ปรับระดับผิวทาง และให้ดำเนินการในส่วนที่จำเป็นโดยที่เมื่อรวมปริมาณงานทั้งหมดแล้ว ไม่เกินปริมาณงานที่ระบุ

ลงชื่อ



ผู้ว่าจ้าง

(นายอนุสรณ์ ศรีวงษ์ญาติดี)

ผู้อำนวยการแขวงทางหลวงชัยนาท รักษาการแทน

ผู้อำนวยการแขวงทางหลวงนครสวรรค์ที่ ๑

ลงชื่อ



ผู้รับจ้าง

(นายณรงค์ ทองแก้ว)

กรรมการผู้จัดการ



WAPITA COMPANY LIMITED

เป็นสัญญาได้ ผู้รับจ้างจะต้องดำเนินการตามคำสั่งของผู้ควบคุมงานโดยผู้รับจ้างจะยกเอาการงดเว้นดำเนินการบางตอน และสั่งให้ดำเนินการบางตอนภายในจำนวนปริมาณงานดังกล่าวข้างต้นขึ้นมาเป็นข้อเรียกร้องให้กรมทางหลวงชดใช้ค่าเสียหาย ใดๆแก่ผู้รับจ้างมิได้

ทั้งนี้ การเปลี่ยนแปลงช่วงที่จะทำงาน ปรับระดับผิวทาง ตามวรรคแรกจะกระทำได้ เพื่อให้ได้ ปริมาณงานที่กำหนดไว้ในสัญญาดังนี้

๕.๑.๕ ภายในระหว่างหลักกิโลเมตรที่กำหนดในแบบนี้อาจจะกำหนดให้ทำการตอนใด หรือเว้นตอนใด ก็ได้ ตามความเหมาะสมและอาจกำหนดให้ทำการเพิ่มตอนต้นหรือตอนปลายภายในระยะทางไม่เกิน ๕ กิโลเมตร เพื่อให้ได้ ปริมาณงานตามที่กำหนดไว้ในสัญญา

๕.๒ ผู้รับจ้างยินยอมให้ผู้ควบคุมงานเข้าตรวจตราดูแลการงานให้เป็นไปตามวัตถุประสงค์แห่งสัญญานี้ และถ้า ผู้ควบคุมงานได้สั่งการให้ผู้รับจ้างปฏิบัติเกี่ยวกับการทำงานตามสัญญานี้ เพื่อประโยชน์แก่ราชการของผู้ว่าจ้างแล้ว ผู้รับจ้างยินยอม ที่จะปฏิบัติตามคำสั่งของผู้ควบคุมงานทุกประการ ถ้าผู้รับจ้างละเลยไม่ปฏิบัติตามผู้รับจ้างยอมให้ผู้ว่าจ้าง บอกละเมิดสัญญาและ เรียกค่าเสียหายจากผู้รับจ้างได้

๕.๓ ถ้าการทำงานของผู้รับจ้างตามสัญญานี้ เป็นเหตุให้บุคคลภายนอกได้รับความเสียหายด้วยเหตุละเมิดหรือ เหตุใดก็ตาม และกรมทางหลวงต้องเสียค่าสินไหมทดแทน และค่าใช้จ่ายอื่นๆ ไปเพื่อความรับผิดชอบของผู้รับจ้างดังกล่าวนี้ เป็นจำนวนเงิน เท่าใดก็ดี ผู้รับจ้างยอมชดใช้แทนกรมทางหลวงทั้งสิ้น

รายละเอียดต่อท้ายหนังสือสัญญานี้ ทั้งสองฝ่ายได้อ่านเข้าใจข้อความตลอดแล้ว เพื่อเป็นหลักฐาน จึงได้ลงนามไว้เป็นสำคัญต่อหน้าพยาน

(ลงชื่อ)

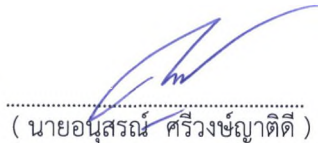
.....
(นายอนุสรณ์ ศรีวงษ์ญาติดี)

ผู้ว่าจ้าง

ผู้อำนวยการแขวงทางหลวงชัยนาท รักษาราชการแทน

ผู้อำนวยการแขวงทางหลวงนครสวรรค์ที่ ๑

(ลงชื่อ)

.....
(นายณรงค์ ทองแก้ว)

ผู้รับจ้าง

กรรมการผู้จัดการ

(ลงชื่อ)

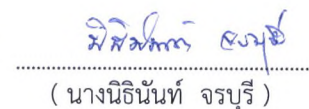
.....
(นางนิธินันท์ จรบุรี)

พยาน

รองผู้อำนวยการแขวงทางหลวงนครสวรรค์ที่ ๑ ฝ่ายบริหาร

(ลงชื่อ)

.....
(นางริญญารัตน์ ไตรเดช)

พยาน

หัวหน้างานพัสดุและสัญญา

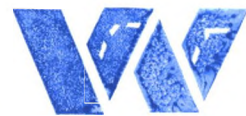

WAPITA COMPANY LIMITED

เอกสารแนบท้ายสัญญาจ้าง ข้อ ๒.๑๑ ผนวก ๑๑

เงื่อนไขการจ่ายค่างานผิวทาง

ตามสัญญาจ้างเลขที่ นว.๑/๕๐/๒๕๖๒ ลงวันที่ ๒๓ กันยายน ๒๕๖๒

งานปรับระดับผิวทาง ทางหลวงหมายเลข ๑ ตอนควบคุม ๐๘๐๒ทางหลวงหมายเลข ๑ ตอนควบคุม ๐๘๐๒ ตอน บ้านห้วย - แยกเวียงดอย ระหว่าง กม. ๓๓๑ + ๐๐๐ - กม. ๓๓๓ + ๐๐๐ (ขาขึ้น) เป็นตอน ๆ ปริมาณงาน ๑.๖๔๕ กม.

การเบิกจ่ายค่างานผิวทาง ต้องมีผลการตรวจสอบความเรียบที่ผิวทาง (Surface Tolerance)

- ในกรณีผิวทางแอสฟัลต์คอนกรีตให้ใช้วิธีการตรวจสอบเบื้องต้น ตามรายละเอียดและข้อกำหนดการก่อสร้างทางหลวง เล่มที่ ๑ หน้า ๑๘๓ และจะต้องมีค่าดัชนีความขรุขระสากล (International Roughness Index, IRI) ไม่เกิน ๒.๐ m./Km. (๒.๐) มีรายงานผลการตรวจสอบโดยสถาบันการศึกษา หรือหน่วยงานที่กรมทางหลวงให้ความเห็นชอบ

- ในกรณีผิวทางพอร์ตแลนด์ ซีเมนต์คอนกรีต (Portland Cement Concrete Pavement) ให้ใช้วิธีการตรวจสอบเบื้องต้น ตามรายละเอียดและข้อกำหนดการก่อสร้างทางหลวง เล่มที่ ๑ หน้า ๒๔๓ และ/หรือจะต้องมีค่าดัชนีความขรุขระสากล (International Roughness Index, IRI) ไม่เกิน ๒.๕๐ m./Km. (๒.๕๐) มีรายงานผลการตรวจสอบโดยสถาบันการศึกษาหรือหน่วยงานที่กรมทางหลวงให้ความเห็นชอบ โดยผู้รับจ้างเป็นผู้รับผิดชอบค่าใช้จ่ายในการทดสอบทั้งหมด

(ลงชื่อ).....ผู้ว่าจ้าง

(นายอนุสรณ์ ศรีวงษ์ชาติดี)

ผู้อำนวยการแขวงทางหลวงชนบท รักษาราชการแทน

ผู้อำนวยการแขวงทางหลวงนครสวรรค์ที่ ๑

(ลงชื่อ).....ผู้รับจ้าง

(นายณรงค์ ทองแก้ว)

กรรมการผู้จัดการ



WAPITA COMPANY LIMITED

ต้นฉบับ

๒.๑๐ ผนวก ๑๐ ข้อกำหนดมาตรฐานงานทาง

งานจ้างเหมาทำการ งานปรับระดับผิวทาง ทางหลวงหมายเลข ๑ ตอนควบคุม ๐๘๐๒
ตอน บ้านหว่า - แยกเวียงดอย ระหว่าง กม. ๓๓๑ + ๐๐๐ - กม. ๓๓๓ + ๐๐๐ (ขาขึ้น) เป็นตอนๆ
ปริมาณงาน ๑.๖๔๕ กม.

แนบท้ายสัญญาที่ นว.๑/๕๐/๒๕๖๒

ลงวันที่ ๒๓ กันยายน ๒๕๖๒

แขวงทางหลวงนครสวรรค์ที่ ๑

สำนักงานทางหลวงที่ ๑๑ (ลพบุรี)

(ลงชื่อ) ผู้ว่าจ้าง
(นายอนุสรณ์ ศรีวงษ์ญาติดี)
ผู้อำนวยการแขวงทางหลวงชยันนาท รักษาการแทน
ผู้อำนวยการแขวงทางหลวงนครสวรรค์ที่ ๑

(ลงชื่อ) ผู้รับจ้าง
(นายณรงค์ ทองแก้ว)
กรรมการผู้จัดการ



WAPITA COMPANY LIMITED

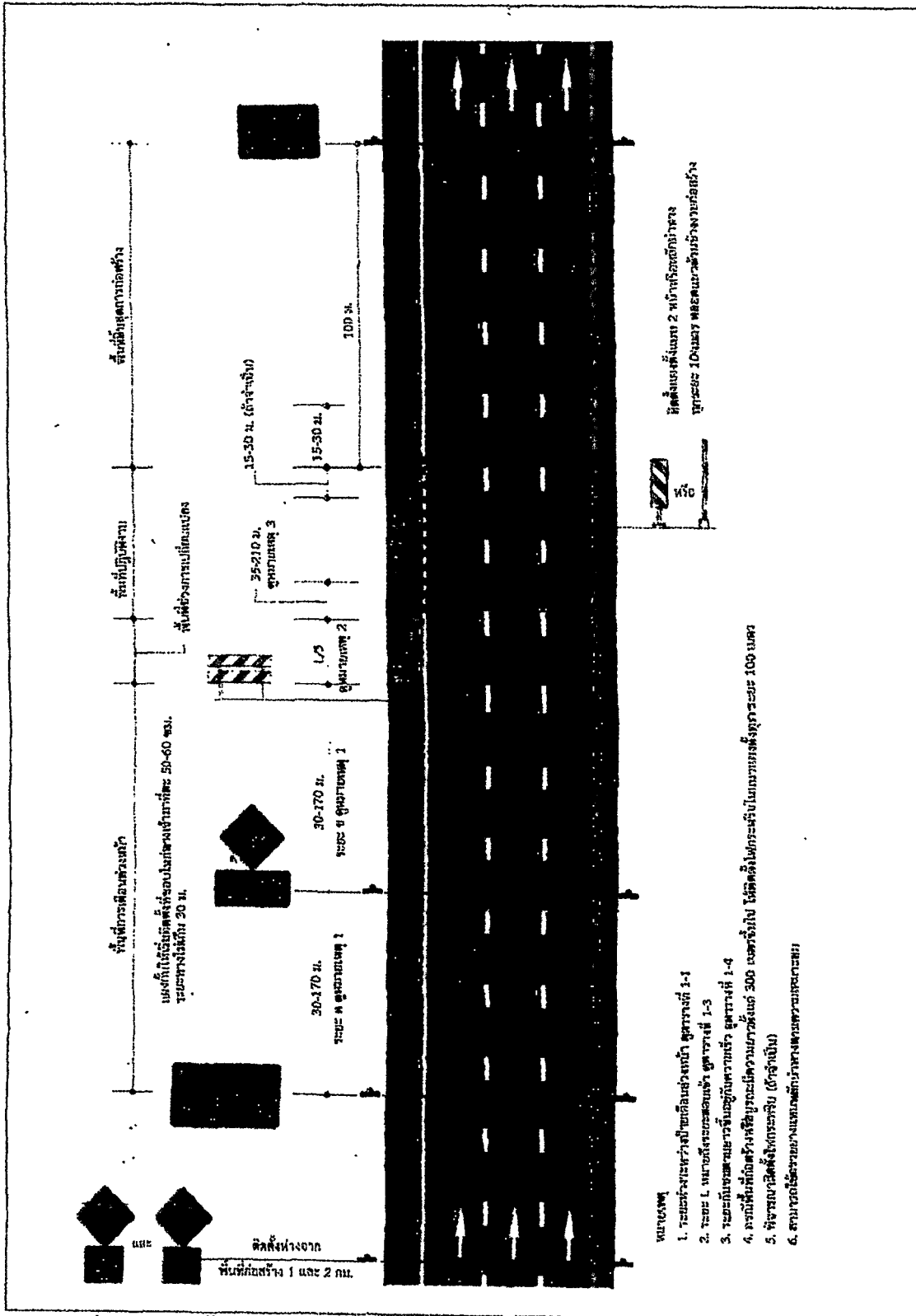

รูปที่ 4-2 การติดตั้งป้ายในงานก่อสร้าง/บูรณะ บริเวณไหล่ทาง สำหรับทางหลวงหลายช่องจราจร