

ต้นฉบับ
กรมทางหลวง

แขวงทางหลวงศรีสะเกษที่ ๒

สัญญาจ้างที่ ศก.๒/๓๓/๒๕๖๓ ลงวันที่ ๑๘ พฤษภาคม ๒๕๖๓

ผู้ว่าจ้าง / กรมทางหลวง โดยแขวงทางหลวงศรีสะเกษที่ ๒

ผู้ขาย / ผู้รับจ้าง ห้างหุ้นส่วนจำกัด กิตติทัศน์การค้า

งานก่อสร้างอาคารที่พักอาศัยระดับปฏิบัติการและชำนาญการ (ระดับ ๓-๖) หมวดทางหลวงศรีรัตนะ ตามแบบมาตรฐานกรมทางหลวง ทางหลวงหมายเลข ๒๒๑ ตอน ศรีสะเกษ - ภูเงิน ที่ กม.๓๙+๙๑๐ (ด้านขวาทาง) ปริมาณงาน ๑ หลัง

เงินค่างานทั้งสิ้น	๙๗๙,๐๐๐.๐๐ / บาท
เวลาทำการ	๑๘๐ / วัน
เริ่มต้นสัญญาวันที่	๑๙ เดือน พฤษภาคม พ.ศ. ๒๕๖๓
สิ้นสุดสัญญาวันที่	๑๔ เดือน พฤศจิกายน พ.ศ. ๒๕๖๓
ค่าประกันสัญญา	๔๘,๙๕๐.๐๐ / บาท
ค่าอากรแสตมป์	๙๒๐.๐๐ / บาท (รวมคูปอง)
ค่าปรับผิดสัญญาจ้างวันละ	๙๗๙.๐๐ / บาท

คณะกรรมการตรวจรับพัสดุ

(ตามคำสั่ง แขวงทางหลวงศรีสะเกษที่ ๒ ที่ ศค ๐๖๐๕๓/๑๓๕/๒๕๖๓

ลงวันที่ ๓๐ มีนาคม ๒๕๖๓)

๑. รองผู้อำนวยการแขวงทางหลวงศรีสะเกษที่ ๒ (ฝ่ายวิศวกรรม) / ประธานกรรมการฯ
๒. ขม.ขท.ศรีสะเกษที่ ๒ / กรรมการฯ
๓. นายสมปราชญ์ สนวนมาก นายช่างโยธาชำนาญงาน / กรรมการฯ

ผู้ควบคุมงาน

ขม.ขท.ศรีรัตนะ ขท.ศรีสะเกษที่ ๒

บันทึกการกระทำสัญญา

- สัญญาที่ ศก.๒/๓๓/๒๕๖๓ ลงวันที่ ๑๘ พฤษภาคม ๒๕๖๓
- ผู้รับจ้าง หรือ ผู้ขาย ห้างหุ้นส่วนจำกัด กิตติทัศน์การค้า
 - หน่วยงาน กรมทางหลวง โดยแขวงทางหลวงศรีสะเกษที่ ๒ ตำบลโพธิ์ข่า อำเภอเมือง จังหวัดศรีสะเกษ
 - ผู้มีอำนาจอนุมัติ (ตำแหน่ง) ผู้อำนวยการแขวงทางหลวงศรีสะเกษที่ ๒ อนุมัติเมื่อวันที่ ๓ เมษายน ๒๕๖๓
 - จ้าง / ซื้อ โดยวิธี ประกวดราคาจ้างด้วยวิธีการทางอิเล็กทรอนิกส์ (e-bidding)
 - ค่างานรายนี้ถือจ่ายจากงบประมาณรายจ่าย ประจำปีงบประมาณ พ.ศ. ๒๕๖๓
หมวด ค่าก่อสร้างอาคารที่ทำการและสิ่งก่อสร้างประกอบ
ทางหลวงหมายเลข ๒๒๑
ชื่อสายทางหรือตอน ศรีสะเกษ - ภูเงิน
จาก ที่ กม.๓๘+๕๑๑ (ด้านขวาทาง)
ปริมาณงาน ๑ หลัง จำนวนเงิน ๙๗๙,๐๐๐.๐๐ บาท
อนุมัติเงินประจำงวดเลขที่ ๑๐๖๔๕/๒๕๖๓/๔ ลงวันที่ ๗ เมษายน ๒๕๖๓ จำนวน ๑,๒๐๐,๐๐๐.๐๐ บาท
 - ราคาคิดเป็นหน่วยละ ตามรายละเอียดปริมาณงานและราคา ข้อ ๒.๓ ผนวก ๓ รวมค่างาน ๙๗๙,๐๐๐.๐๐ บาท
เงินล่วงหน้า ๑๕ % เป็นเงิน ๑๔๖,๘๕๐.๐๐ บาท
 - ใบจัดสรรงบประมาณรายจ่ายเลขที่ ๑๐๐๐๐๐๔๖๕๓ ลงวันที่ ๒๕ กุมภาพันธ์ ๒๕๖๓
 - คร.ม. อนุมัติให้ผูกพันงบประมาณข้ามปี พ.ศ. _____ ถึง พ.ศ. _____
ตามหนังสือเลขที่ _____ ลงวันที่ _____ วงเงิน _____ บาท
 - เงินประกันสัญญา ๔๘,๙๕๐.๐๐ บาท โดย
 เงินสด
 เช็ครูปหรือตราประทับ ของธนาคาร _____ เลขที่ _____ ลงวันที่ _____
 หนังสือค้ำประกันสัญญาจ้างของธนาคาร กสิกรไทย จำกัด (มหาชน) สาขาศรีสะเกษ สำนักงานตั้งอยู่
เลขที่ ๑๔๙๒/๔ ถนนชุมชน ตำบลเมืองใต้ อำเภอเมืองศรีสะเกษ จังหวัดศรีสะเกษ เลขที่ ๑๐๐๐๓๑๔๗๒๕๑๕
ลงวันที่ ๑๘ พฤษภาคม ๒๕๖๓
 - หนังสือค้ำประกันสัญญาจ้างของบริษัทเงินทุน หรือบริษัทเงินทุนหลักทรัพย์ _____
 พันธบัตรรัฐบาลไทย เลขที่ _____ ลงวันที่ _____
 - เงินค่าประกันผลงาน ๑๐ % (สัญญาข้อ ๖)
 - ค่าปรับผิดสัญญาจ้างวันละ ๙๗๙.๐๐ บาท
 ค่าปรับผิดสัญญาซื้อ _____ % ต่อวัน ของราคาส่งของที่ยังไม่ได้รับมอบ
 - วันเริ่มต้นสัญญาวันที่ ๑๙ พฤษภาคม ๒๕๖๓
 - วันสิ้นสุดสัญญาวันที่ ๑๕ พฤศจิกายน ๒๕๖๓ (ระยะเวลาดำเนินการ ๑๘๐ วัน)

ลงชื่อ.....ผู้บันทึก
(นางเขมิกา ประมวลธนากร)
รอ.ขท.ศรีสะเกษที่ ๒ (บ)

หมายเหตุ _____

ต้นฉบับ

สัญญาจ้างก่อสร้าง

สัญญาเลขที่...ศก.๒/๓๓/๒๕๖๓...

สัญญาฉบับนี้ทำขึ้น ณ กรมทางหลวง โดยแขวงทางหลวงศรีสะเกษที่ ๒ เลขที่ ๔๙๙ หมู่ ๗ ตำบล/แขวง โพนข่า อำเภอ/เขต เมือง จังหวัด ศรีสะเกษ เมื่อวันที่ ๑๔ เดือน พฤษภาคม พ.ศ. ๒๕๖๓ ระหว่าง กรมทางหลวง โดย นายรพี ตั้งทรงสุวรรณ ผู้อำนวยการแขวงทางหลวงศรีสะเกษที่ ๒ ผู้ได้รับมอบอำนาจจากอธิบดีกรมทางหลวง ซึ่งต่อไปในสัญญานี้เรียกว่า "ผู้ว่าจ้าง" ฝ่ายหนึ่ง กับ ห้างหุ้นส่วนจำกัด กิตติทัศนการคำ ซึ่งจดทะเบียนเป็นนิติบุคคล ณ สำนักงานทะเบียนหุ้นส่วนบริษัทจังหวัด ศรีสะเกษ กรมพัฒนาธุรกิจการค้า กระทรวงพาณิชย์ มีสำนักงานใหญ่อยู่เลขที่ ๔๔๔/๒๖ หมู่ที่ ๕ ถนน - ตำบล/แขวงหนองครก อำเภอ/เขต เมืองศรีสะเกษ จังหวัด ศรีสะเกษ โดย นายกิตติพัฒน์ สุขศรี หุ้นส่วนผู้จัดการ ผู้มีอำนาจลงนามผูกพันนิติบุคคลปรากฏตามหนังสือรับรองของสำนักงานทะเบียนหุ้นส่วนบริษัทจังหวัดศรีสะเกษ กรมพัฒนาธุรกิจการค้า กระทรวงพาณิชย์ ที่ ศก.๐๐๐๗๐๙ ลงวันที่ ๒๔ เมษายน ๒๕๖๓ มอบอำนาจให้..... เป็นผู้มีอำนาจลงนามแทนห้างฯ (และหนังสือมอบอำนาจลงวันที่.....) แนบท้ายสัญญานี้ (ในกรณีที่ผู้รับจ้างเป็นบุคคลธรรมดาให้ใช้ข้อความว่า กับ..... อยู่บ้านเลขที่..... ถนน..... ตำบล/แขวง..... อำเภอ/เขต..... จังหวัด..... ผู้ถือบัตรประจำตัวประชาชนเลขที่..... ดังปรากฏตามสำเนาบัตรประจำตัวประชาชนแนบท้ายสัญญานี้) ซึ่งต่อไปในสัญญานี้เรียกว่า "ผู้รับจ้าง" อีกฝ่ายหนึ่ง

คู่สัญญาได้ตกลงกันมีข้อความดังต่อไปนี้

ข้อ ๑ ข้อตกลงว่าจ้าง

ผู้ว่าจ้างตกลงจ้างและผู้รับจ้างตกลงรับจ้างทำงาน ก่อสร้างอาคารที่พักอาศัยระดับปฏิบัติการและชานาญการ (ระดับ ๓-๖) หมวดทางหลวงศรีรัตนัน ตามแบบมาตรฐานกรมทางหลวง ทางหลวงหมายเลข ๒๒๑ ตอน ศรีสะเกษ - ภูเงิน ที่ กม.๓๙+๙๑๐ (ด้านขวาทาง) ปริมาณงาน ๑ หลัง ณ..... ตำบล/แขวง ศรีแก้ว อำเภอ/เขต ศรีรัตนัน จังหวัด ศรีสะเกษ ตามข้อกำหนดและเงื่อนไขแห่งสัญญานี้รวมทั้งเอกสารแนบท้ายสัญญา

ผู้รับจ้างตกลงที่จะจัดหาแรงงานและวัสดุ เครื่องมือเครื่องใช้ ตลอดจนอุปกรณ์ต่างๆ ชนิดดีเพื่อใช้ในการจ้างตามสัญญานี้

ข้อ ๒ เอกสารอันเป็นส่วนหนึ่งของสัญญา

เอกสารแนบท้ายสัญญาดังต่อไปนี้ให้ถือเป็นส่วนหนึ่งของสัญญานี้

- | | | | |
|-----|--------|--|-----------------|
| ๒.๑ | ผนวก ๑ | แบบแปลนก่อสร้าง | จำนวน ๔๐ แผ่น |
| ๒.๒ | ผนวก ๒ | รายการละเอียดและข้อกำหนดการก่อสร้างทางหลวง เล่มที่ ๑, ๒ | จำนวน..... เล่ม |
| ๒.๓ | ผนวก ๓ | ใบแจ้งปริมาณงานและราคา หรือ บัญชีรายการก่อสร้าง (ซึ่งรวมค่าวัสดุ อุปกรณ์ แรงงาน ภาษีประเภทต่าง ๆ และกำไรไว้ด้วยแล้ว) | จำนวน ๑ แผ่น |
| ๒.๔ | ผนวก ๔ | รายการละเอียดการควบคุมงาน การจ่ายเงิน และสูตรการปรับราคา | จำนวน ๗ แผ่น |
| ๒.๕ | ผนวก ๕ | รายการงานและเงื่อนไขที่ผู้รับจ้างต้องรับผิดชอบในความชำรุดบกพร่อง ของงานจ้างหรือความเสียหายภายในกำหนดเวลา | จำนวน ๑ แผ่น |

(ลงชื่อ).....ผู้ว่าจ้าง
(นายรพี ตั้งทรงสุวรรณ)
ผู้อำนวยการแขวงทางหลวงศรีสะเกษที่ ๒

(ลงชื่อ).....ผู้รับจ้าง
(นายกิตติพัฒน์ สุขศรี)
หุ้นส่วนผู้จัดการ



ฉบับ

- ๒.๖ ผนวก ๖ คู่มือควบคุมงานก่อสร้างสะพานและท่อเหลี่ยม คสล. จำนวน.....เล่ม
- ๒.๗ ผนวก ๗ คู่มือเครื่องหมายควบคุมการจราจร (Markings) ภาค ๒ ฉบับปี ๒๕๓๓ จำนวน.....เล่ม
และรายละเอียดและข้อกำหนดการจัดทำเครื่องหมายจราจรบนผิวทาง
(การตีเส้น ลูกศร ชีตเขียน ข้อความ) ฉบับกรกฎาคม ๒๕๕๑
- ๒.๘ ผนวก ๘ ข้อกำหนดและมาตรฐานทั่วไปงานติดตั้งไฟสัญญาณจราจร จำนวน.....เล่ม
และไฟกระพริบบนทางหลวง
- ๒.๙ ผนวก ๙ ข้อกำหนดและมาตรฐานทั่วไปงานติดตั้งไฟฟ้าแสงสว่างบนทางหลวง จำนวน.....เล่ม
- ๒.๑๐ ผนวก ๑๐ สำเนาหนังสือยืนยันราคาค่าก่อสร้าง (BOQ) ของห้างหุ้นส่วนจำกัด จำนวน.....แผ่น ✓
กิตติทัศน์การค้า ลงวันที่ ๒๔ เมษายน ๒๕๖๓
ประกาศผู้ชนะการเสนอราคาจ้างด้วยวิธีประกวดราคาอิเล็กทรอนิกส์
(e-bidding) ลงวันที่ ๑ พฤษภาคม ๒๕๖๓ ✓
- ๒.๑๑ ผนวก ๑๑ คู่มือมาตรฐานป้ายจราจร ฉบับเดือน มีนาคม ๒๕๖๑ จำนวน.....เล่ม
- ๒.๑๒ ผนวก ๑๒ คู่มือเครื่องหมายควบคุมการจราจร ในงานก่อสร้าง งานบูรณะ จำนวน.....เล่ม
และงานบำรุงรักษา ฉบับปี พ.ศ. ๒๕๖๑
- ๒.๑๓ ผนวก ๑๓ เงื่อนไขการเสนอแผนงาน จำนวน.....๑.....แผ่น ✓
- ๒.๑๔ ผนวก ๑๔ แนวทางการพิจารณาขยายอายุสัญญาหรือการงดหรือลดค่าปรับ จำนวน.....๒๐.....แผ่น ✓
งานจ้างเหมาของกรมทางหลวง (ฉบับเดือน สิงหาคม ๒๕๖๑)
- ๒.๑๕ ผนวก ๑๕ การจ้างช่วง จำนวน.....๑.....แผ่น ✓
- ๒.๑๖ ผนวก ๑๖ เงื่อนไขการจ่ายค่างานผิวทาง จำนวน.....-.....แผ่น
- ๒.๑๗ ผนวก ๑๗ เงื่อนไขการใช้ผลิตภัณฑ์แอสฟัลต์ผสมยางพารา จำนวน.....-.....แผ่น
- ๒.๑๘ ผนวก ๑๘ ใบอนุญาตประกอบกิจการโรงงาน (ร.ง.๔) จำนวน.....-.....แผ่น
- ๒.๑๙ ผนวก ๑๙ หนังสือ เรื่อง แจ้งยืนยันการให้ความยินยอมให้ใช้ผลิตภัณฑ์ จำนวน.....-.....แผ่น
คอนกรีตของโรงงานผสมแอสฟัลต์
- ๒.๒๐ ผนวก ๒๐ แบบแสดงแผนที่ที่ตั้งโรงงานผสมแอสฟัลต์คอนกรีตและเส้นทางขนส่ง จำนวน.....-.....แผ่น
จากโรงงานผสมแอสฟัลต์คอนกรีตถึงกึ่งกลางของโครงการก่อสร้าง
- ๒.๒๑ ผนวก ๒๑ แบบป้ายแสดงรายละเอียดเกี่ยวกับงานก่อสร้างของทางราชการ จำนวน.....๓.....แผ่น ✓
ตามมติคณะรัฐมนตรี เมื่อวันที่ ๒๒ มกราคม ๒๕๕๑

ความใดในเอกสารแนบท้ายสัญญาที่ขัดหรือแย้งกับข้อความในสัญญานี้ ให้ใช้ข้อความในสัญญานี้บังคับ และในกรณีที่เอกสารแนบท้ายสัญญาขัดแย้งกันเอง ผู้รับจ้างจะต้องปฏิบัติตามคำวินิจฉัยของผู้ว่าจ้าง คำวินิจฉัยของผู้ว่าจ้างให้ถือเป็นที่สุด และผู้รับจ้างไม่มีสิทธิเรียกร้องค่าจ้าง ค่าเสียหายหรือค่าใช้จ่ายใดๆ เพิ่มเติมจากผู้ว่าจ้างทั้งสิ้น

(ลงชื่อ)ผู้ว่าจ้าง

(นายรพี ตั้งทรงสุวรรณ)

ผู้อำนวยการแขวงทางหลวงศรีสะเกษที่ ๒



ต้นฉบับ

- ๓ -

ข้อ ๓ หลักประกันการปฏิบัติตามสัญญา

ในขณะที่ทำสัญญานี้ผู้รับจ้างได้นำหลักประกันเป็น หนังสือค้ำประกันของ ธนาคาร กสิกรไทย จำกัด (มหาชน) สาขาศรีสะเกษ สำนักงานตั้งอยู่เลขที่ ๑๔๙๒/๕ ถนนชุมชน ๕ ตำบลเมืองใต้ อำเภอเมืองศรีสะเกษ จังหวัดศรีสะเกษ เลขที่ ๑๐๐๐๓๑๘๗๒๔๑๘ ลงวันที่ ๑๔ พฤษภาคม ๒๕๖๓ เป็นจำนวนเงิน ๔๘,๙๕๐,๐๐๐ บาท (เงินสี่หมื่นแปดพันเก้าร้อยห้าสิบบาทถ้วน) ซึ่งเท่ากับร้อยละ ๕ (ห้า) ของราคาจ้างตามสัญญา มามอบให้แก่ผู้ว่าจ้างเพื่อเป็นหลักประกันการปฏิบัติตามสัญญานี้

กรณีผู้รับจ้างใช้หนังสือค้ำประกันมาเป็นหลักประกันการปฏิบัติตามสัญญานี้ หนังสือค้ำประกันดังกล่าวจะต้องออกโดยธนาคารที่ประกอบกิจการในประเทศไทย หรือโดยบริษัทเงินทุนหรือบริษัทเงินทุนหลักทรัพย์ที่ได้รับอนุญาตให้ประกอบกิจการเงินทุนเพื่อการพาณิชย์และประกอบธุรกิจค้ำประกันตามประกาศของธนาคารแห่งประเทศไทย ตามรายชื่อบริษัทเงินทุนที่ธนาคารแห่งประเทศไทยแจ้งเวียนให้ทราบตามแบบที่คณะกรรมการนโยบายการจัดซื้อจัดจ้างและการบริหารพัสดุภาครัฐกำหนด หรืออาจเป็นหนังสือค้ำประกันอิเล็กทรอนิกส์ตามวิธีการที่กรมบัญชีกลางกำหนดก็ได้ และจะต้องมีอายุการค้ำประกันตลอดไปจนกว่าผู้รับจ้างพ้นข้อผูกพันตามสัญญานี้

หลักประกันที่ผู้รับจ้างนำมามอบให้ตามวรรคหนึ่ง จะต้องมีอายุครอบคลุมความรับผิดชอบของผู้รับจ้างตลอดอายุสัญญา ถ้าหลักประกันที่ผู้รับจ้างนำมามอบให้ดังกล่าวลดลงหรือเสื่อมค่าลง หรือมีอายุไม่ครอบคลุมถึงความรับผิดชอบของผู้รับจ้างตลอดอายุสัญญา ไม่ว่าจะด้วยเหตุใดๆ ก็ตาม รวมถึงกรณี ผู้รับจ้างส่งมอบงานล่าช้าเป็นเหตุให้ระยะเวลาแล้วเสร็จหรือวันครบกำหนดความรับผิดชอบในความชำรุดบกพร่องตามสัญญาเปลี่ยนแปลงไป ไม่ว่าจะเกิดขึ้นคราวใด ผู้รับจ้างต้องหาหลักประกันใหม่หรือหลักประกันเพิ่มเติมให้มีจำนวนครบถ้วนตามวรรคหนึ่งมามอบให้แก่ผู้ว่าจ้างภายใน ๑๕ (สิบห้า) วัน นับถัดจากวันที่ได้รับแจ้งเป็นหนังสือจากผู้ว่าจ้าง

หลักประกันที่ผู้รับจ้างนำมามอบไว้ตามข้อนี้ ผู้ว่าจ้างจะคืนให้แก่ผู้รับจ้างโดยไม่มีดอกเบี้ยเมื่อผู้รับจ้างพ้นจากข้อผูกพันและความรับผิดชอบทั้งปวงตามสัญญานี้แล้ว

ข้อ ๔ (ก) ค่าจ้างและการจ่ายเงิน

(สำหรับสัญญาที่เป็นราคาต่อหน่วย)

ผู้ว่าจ้างตกลงจ่ายและผู้รับจ้างตกลงรับเงินค่าจ้างเป็นจำนวนเงิน บาท (.....) ซึ่งได้รวมภาษีมูลค่าเพิ่มจำนวน บาท (.....) ตลอดจนภาษีอากรอื่น ๆ และค่าใช้จ่ายทั้งปวงด้วยแล้ว โดยถือราคาต่อหน่วยเป็นเกณฑ์ตามรายการแต่ละประเภทดังที่ได้กำหนดไว้ในใบแจ้งปริมาณงานและราคา ตามเอกสารแนบท้ายสัญญาผนวก ๓

คู่สัญญาทั้งสองฝ่ายต่างตกลงว่าจำนวนปริมาณงานที่กำหนดไว้ในบัญชีรายการก่อสร้างหรือใบแจ้งปริมาณงานและราคานี้เป็นจำนวนโดยประมาณเท่านั้น จำนวนปริมาณงานที่แท้จริงอาจจะมากหรือน้อยกว่านี้ก็ได้ ซึ่งผู้ว่าจ้างจะจ่ายเงินค่าจ้างให้แก่ผู้รับจ้างตามราคาต่อหน่วยของงานแต่ละรายการที่ได้ทำเสร็จจริง คู่สัญญาทั้งสองฝ่ายต่างตกลงที่จะไม่เปลี่ยนแปลงราคาต่อหน่วยหรือเรียกเรื่องค่าสินไหมทดแทนอันเกิดจากการที่จำนวนปริมาณงานในแต่ละรายการได้แตกต่างไปจากที่กำหนดไว้ในสัญญา ทั้งนี้ นอกจากในกรณีต่อไปนี้

(ลงชื่อ) ผู้ว่าจ้าง

(นายรพี ตั้งทรงสุวรรณ)

ผู้อำนวยการแขวงทางหลวงศรีสะเกษที่ ๒

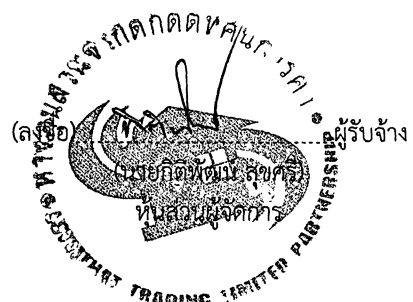

ต้นฉบับ

๔.๑ เมื่อปริมาณงานที่ทำเสร็จจริงในส่วนที่เกินกว่าร้อยละ ๑๒๕ (หนึ่งร้อยยี่สิบห้า) แต่ไม่เกิน ร้อยละ ๑๕๐ (หนึ่งร้อยห้าสิบ) ของปริมาณงานที่กำหนดไว้ในสัญญาหรือใบแจ้งปริมาณงานและราคา จะจ่าย ให้ในอัตราร้อยละ ๙๐ (เก้าสิบ) ของราคาต่อหน่วยตามสัญญา

๔.๒ เมื่อปริมาณงานที่ทำเสร็จจริงในส่วนที่เกินกว่าร้อยละ ๑๕๐ (หนึ่งร้อยห้าสิบ) ของ ปริมาณงานที่กำหนดไว้ในสัญญาหรือใบแจ้งปริมาณงานและราคา จะจ่ายให้ในอัตราร้อยละ ๘๓ (แปดสิบสาม) ของราคาต่อหน่วยตามสัญญา

๔.๓ เมื่อปริมาณงานที่ทำเสร็จจริงน้อยกว่าร้อยละ ๗๕ (เจ็ดสิบห้า) ของปริมาณงานที่กำหนด ไว้ในสัญญาหรือใบแจ้งปริมาณงานและราคา จะจ่ายให้ตามราคาต่อหน่วยในสัญญาและจะจ่ายเพิ่มชดเชยเป็น ค่า Overhead และ Mobilization สำหรับงานรายการนั้นในอัตราร้อยละ ๑๗ (สิบเจ็ด) ของผลต่างระหว่าง ปริมาณงานทั้งหมดของงานรายการนั้นตามสัญญาโดยประมาณกับปริมาณงานที่ทำเสร็จจริงคูณด้วยราคาต่อหน่วย ตามสัญญา ทั้งนี้ การจ่ายเงินเพิ่มชดเชยเป็นค่า Overhead และ Mobilizationดังกล่าว ผู้ว่าจ้างจะจ่ายให้แก่ผู้รับจ้าง ในงวดสุดท้ายของการจ่ายเงินค่างานตามสัญญา

๔.๔ ผู้ว่าจ้างจะจ่ายเงินที่เพิ่มขึ้นตามข้อ ๔.๑ หรือ ๔.๒ ดังกล่าวข้างต้น ในงวดสุดท้ายของ การจ่ายเงินหรือก่อนงวดสุดท้ายของการจ่ายเงินตามที่ผู้ว่าจ้างจะพิจารณาเห็นสมควร เว้นแต่กรณีที่ผู้ว่าจ้าง พิจารณาเห็นว่าปริมาณงานที่ทำเสร็จจริงดังกล่าว มิได้มีส่วนเกี่ยวข้องกับงานอื่นที่เหลืออีกทั้งงานที่เหลืออยู่ ก็มิได้มีผลกระทบต่อค่าจ้างที่แล้วเสร็จจริงในงวดดังกล่าว ทั้งนี้ ผู้ว่าจ้างอาจจ่ายเงินที่เพิ่มขึ้น ให้แก่ผู้รับจ้างพร้อมกับการจ่ายเงินค่างานงวดนั้นๆ และการพิจารณาว่างานใดอยู่ในหลักเกณฑ์ดังกล่าวหรือไม่ เป็นดุลพินิจโดยเด็ดขาดของผู้ว่าจ้าง

ผู้ว่าจ้างตกลงที่จะจ่ายเงินค่าจ้างให้แก่ผู้รับจ้างเป็นรายเดือนตามเนื่องงานที่ทำเสร็จจริง เมื่อผู้ว่าจ้างหรือเจ้าหน้าที่ของผู้ว่าจ้างได้ทำการตรวจสอบผลงานที่ทำเสร็จแล้ว และปรากฏว่าเป็นที่พอใจ ตรงตามข้อกำหนดแห่งสัญญานี้ทุกประการ ผู้ว่าจ้างจะออกหนังสือรับรองการรับมอบงานนั้น ให้ไว้แก่ผู้รับจ้าง

การจ่ายเงินงวดสุดท้ายจะจ่ายให้เมื่องานทั้งหมดตามสัญญาได้แล้วเสร็จทุกประการรวมทั้ง การทำสถานที่ก่อสร้างให้สะอาดเรียบร้อยตามที่กำหนดไว้ในข้อ ๒๐

การจ่ายเงินตามเงื่อนไขแห่งสัญญานี้ ผู้ว่าจ้างจะโอนเงินเข้าบัญชีเงินฝากธนาคารของผู้รับจ้าง ชื่อธนาคาร.....สาขา..... ชื่อบัญชี.....เลขที่บัญชี.....

ทั้งนี้ ผู้รับจ้างตกลงเป็นผู้รับภาระเงินค่าธรรมเนียมหรือค่าบริการอื่นใดเกี่ยวกับการ โอน รวมทั้งค่าใช้จ่ายอื่นใด (ถ้ามี) ที่ธนาคารเรียกเก็บ และยินยอมให้มีการหักเงินดังกล่าวจากจำนวนเงินโอน ในงวดนั้นๆ (ความในวรรคนี้ใช้สำหรับกรณีที่หน่วยงานของรัฐจะจ่ายเงินตรงให้แก่ผู้รับจ้าง (ระบบ Direct Payment) โดยการโอนเงินเข้าบัญชีเงินฝากธนาคารของผู้รับจ้าง ตามแนวทางที่กระทรวงการคลังหรือ หน่วยงานของรัฐเจ้าของงบประมาณเป็นผู้กำหนด แล้วแต่กรณี)

(ลงชื่อ).....ผู้ว่าจ้าง
(นายรพี ตั้งทรงสุวรรณ)
ผู้อำนวยการแขวงทางหลวงศรีสะเกษที่ ๒

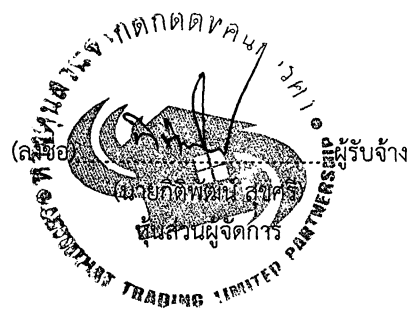

ต้นฉบับ

ข้อ ๔ (ข) ค่าจ้างและการจ่ายเงิน

(สำหรับสัญญาที่เป็นราคาเหมารวม)

ผู้ว่าจ้างตกลงจ่ายและผู้รับจ้างตกลงรับเงินค่าจ้างจำนวนเงิน ๙๗๙,๐๐๐,๐๐๐ บาท (เงินเก้าแสนเจ็ดหมื่นเก้าพันบาทถ้วน) ซึ่งได้รวมภาษีมูลค่าเพิ่ม ๖๔,๐๔๖,๗๓๐ บาท (เงินหกหมื่นสี่พันสี่สิบหกบาทเจ็ดสิบสามสตางค์) ตลอดจนภาษีอากรอื่นๆ และค่าใช้จ่ายทั้งปวงด้วยแล้ว โดยถือราคาเหมารวมเป็นเกณฑ์ และกำหนดการจ่ายเงินเป็นงวดๆ ดังนี้

งวดที่ ๑ เป็นจำนวนเงิน ๒๙๓,๗๐๐,๐๐๐ บาท (เงินสองแสนเก้าหมื่นสามพันเจ็ดร้อยบาทถ้วน) เมื่อผู้รับจ้างได้ปฏิบัติงาน โครงสร้างวิศวกรรม ของงานก่อสร้างอาคารที่พักอาศัยระดับปฏิบัติการและชำนาญการ (ระดับ ๓-๖) หมวดทางหลวงศรีรัตนะ ตามแบบมาตรฐานกรมทางหลวงทางหลวงหมายเลข ๒๒๑ ตอน ศรีสะเกษ - ภูเงิน ที่ กม.๓๙+๙๑๐ (ด้านขวาทาง) ปริมาณงาน ๑ หลัง ให้แล้วเสร็จภายใน ๑๕๐ วัน

งวดสุดท้าย เป็นจำนวนเงิน ๖๘๕,๓๐๐,๐๐๐ บาท (เงินหกแสนแปดหมื่นห้าพันสามร้อยบาทถ้วน) เมื่อผู้รับจ้างได้ปฏิบัติงานทั้งหมดให้แล้วเสร็จเรียบร้อยตามสัญญา รวมทั้งทำสถานที่ก่อสร้างให้สะอาดเรียบร้อยตามที่กำหนดไว้ในข้อ ๒๐

การจ่ายเงินตามเงื่อนไขแห่งสัญญานี้ ผู้ว่าจ้างจะโอนเงินเข้าบัญชีเงินฝากธนาคารของผู้รับจ้าง ชื่อธนาคาร ออมสิน สาขา ถนนเทพา ชื่อบัญชี ห้างหุ้นส่วนจำกัด กิตติทัศน์การค้า เลขที่บัญชี ๐๒๐๑๗๑๘๘๗๙๖ ทั้งนี้ ผู้รับจ้างตกลงเป็นผู้รับภาระเงินค่าธรรมเนียมหรือค่าบริการอื่นใดเกี่ยวกับการโอน รวมทั้งค่าใช้จ่ายอื่นใด (ถ้ามี) ที่ธนาคารเรียกเก็บ และยินยอมให้มีการหักเงินดังกล่าวจากจำนวนเงินโอนในงวดนั้น ๆ

ข้อ ๕ เงินค่าจ้างล่วงหน้า

ผู้ว่าจ้างตกลงจ่ายเงินค่าจ้างล่วงหน้าให้แก่ผู้รับจ้าง เป็นจำนวนเงิน ๑๕๖,๘๕๐,๐๐๐ บาท (เงินหนึ่งแสนสี่หมื่นหกพันแปดร้อยห้าสิบบาทถ้วน) ซึ่งเท่ากับร้อยละ ๑๕ (สิบห้า) ของราคาค่าจ้าง ตามสัญญาที่ระบุไว้ในข้อ ๔

เงินค่าจ้างล่วงหน้าที่กล่าวจะจ่ายให้ภายหลังจากที่ผู้รับจ้างได้วางหลักประกันการรับเงินค่าจ้างล่วงหน้าเป็น หนังสือค้ำประกันหรือหนังสือค้ำประกันอิเล็กทรอนิกส์ของธนาคารภายในประเทศหรือพันธบัตรรัฐบาลไทย เต็มตามจำนวนเงินค่าจ้างล่วงหน้านั้นให้แก่ผู้ว่าจ้าง ผู้รับจ้างจะต้องออกใบเสร็จรับเงินค่าจ้างล่วงหน้าตามแบบที่ผู้ว่าจ้างกำหนดให้และผู้รับจ้างตกลงที่จะกระทำตามเงื่อนไขอันเกี่ยวกับการใช้จ่ายและการใช้คืนเงินค่าจ้างล่วงหน้านั้น ดังต่อไปนี้

๕.๑ ผู้รับจ้างจะใช้เงินค่าจ้างล่วงหน้านั้นเพื่อเป็นค่าใช้จ่ายในการปฏิบัติงานตามสัญญาเท่านั้น หากผู้รับจ้างใช้จ่ายเงินค่าจ้างล่วงหน้าหรือส่วนใดส่วนหนึ่งของเงินค่าจ้างล่วงหน้านั้นในทางอื่นผู้ว่าจ้างอาจจะเรียกเงินค่าจ้างล่วงหน้านั้นคืนจากผู้รับจ้างหรือบังคับเอาจากหลักประกันการรับเงินค่าจ้างล่วงหน้าได้ทันที

(ลงชื่อ).....ผู้ว่าจ้าง
(นายรพี ตั้งทรงสุวรรณ)
ผู้อำนวยการแขวงทางหลวงศรีสะเกษที่ ๒



ต้นฉบับ

๕.๒ เมื่อผู้ว่าจ้างเรียกร้อง ผู้รับจ้างต้องแสดงหลักฐานการใช้จ่ายเงินค่าจ้างล่วงหน้าเพื่อพิสูจน์ว่าได้เป็นไปตามข้อ ๕.๑ ภายในกำหนด ๑๕ (สิบห้า) วัน นับถัดจากวันได้รับแจ้งเป็นหนังสือจากผู้ว่าจ้าง หากผู้รับจ้างไม่อาจแสดงหลักฐานดังกล่าว ภายในกำหนด ๑๕ (สิบห้า) วัน ผู้ว่าจ้างอาจเรียกเงินค่าจ้างล่วงหน้าคืนจากผู้รับจ้างหรือบังคับเอาจากหลักประกันการรับเงินค่าจ้างล่วงหน้าได้ทันที

๕.๓ (ก) (สำหรับสัญญาที่เป็นราคาต่อหน่วย)

ในการจ่ายเงินค่าจ้างให้แก่ผู้รับจ้างตามข้อ ๔ (ก) ผู้ว่าจ้างจะหักเงินค่าจ้างในแต่ละเดือนเพื่อชดเชยคืนเงินค่าจ้างล่วงหน้าไว้จำนวนร้อยละ ๒๐ (ยี่สิบ) ของจำนวนเงินค่าจ้างในแต่ละเดือน ทั้งนี้ จนกว่าจำนวนเงินที่หักไว้จะครบตามจำนวนเงินค่าจ้างล่วงหน้าที่ผู้รับจ้างได้รับไปแล้ว ยกเว้นค่าจ้างเดือนสุดท้ายจะหักไว้เป็นจำนวนเท่ากับจำนวนเงินค่าจ้างล่วงหน้าที่เหลือทั้งหมด /

๕.๓ (ข) (สำหรับสัญญาที่เป็นราคาเหมารวม)

ในการจ่ายเงินค่าจ้างให้แก่ผู้รับจ้างตามข้อ ๔ (ข) ผู้ว่าจ้างจะหักเงินค่าจ้างในแต่ละงวดเพื่อชดเชยคืนเงินค่าจ้างล่วงหน้าไว้จำนวนร้อยละ ๒๐ (ยี่สิบ) ของจำนวนเงินค่าจ้างในแต่ละงวดจนกว่าจำนวนเงินที่หักไว้จะครบตามจำนวนเงินค่าจ้างล่วงหน้าที่ผู้รับจ้างได้รับไปแล้ว ยกเว้นค่าจ้างงวดสุดท้ายจะหักไว้เป็นจำนวนเท่ากับจำนวนเงินค่าจ้างล่วงหน้าที่เหลือทั้งหมด

๕.๔ เงินจำนวนใดๆ ก็ตามที่ผู้รับจ้างจะต้องจ่ายให้แก่ผู้ว่าจ้างเพื่อชำระหนี้หรือเพื่อชดเชยความรับผิดต่างๆ ตามสัญญา ผู้ว่าจ้างจะหักเอาจากเงินค่าจ้างงวดที่จะจ่ายให้แก่ผู้รับจ้างก่อนที่จะหักชดเชยคืนเงินค่าจ้างล่วงหน้า

๕.๕ ในกรณีที่มีการบอกเลิกสัญญา หากเงินค่าจ้างล่วงหน้าที่เหลือเกินกว่าจำนวนเงินที่ผู้รับจ้างจะได้รับหลังจากหักชดเชยในกรณีอื่นแล้ว ผู้รับจ้างจะต้องจ่ายเงินจำนวนที่เหลือนั้นให้แก่ผู้ว่าจ้างภายใน ๗ (เจ็ด) วัน นับถัดจากวันได้รับแจ้งเป็นหนังสือจากผู้ว่าจ้าง

๕.๖ (ก) (สำหรับสัญญาที่เป็นราคาต่อหน่วย)

ผู้ว่าจ้างจะคืนหลักประกันการรับเงินค่าจ้างล่วงหน้าให้แก่ผู้รับจ้าง ต่อเมื่อผู้ว่าจ้างได้หักเงินค่าจ้างไว้ครบจำนวนเงินค่าจ้างล่วงหน้าตามข้อ ๕.๓ (ก)

๕.๖ (ข) (สำหรับสัญญาที่เป็นราคาเหมารวม)

ผู้ว่าจ้างจะคืนหลักประกันการรับเงินค่าจ้างล่วงหน้าให้แก่ผู้รับจ้างต่อเมื่อผู้ว่าจ้างได้หักเงินค่าจ้างไว้ครบจำนวนเงินค่าจ้างล่วงหน้าตามข้อ ๕.๓ (ข)

ข้อ ๖ การหักเงินประกันผลงาน

ในการจ่ายเงินค่าจ้างให้แก่ผู้รับจ้างแต่ละงวด ผู้ว่าจ้างจะหักเงินจำนวนร้อยละ ๑๐ (สิบ) ของเงินที่ต้องจ่ายในงวดนั้นเพื่อเป็นประกันผลงาน ในกรณีที่เงินประกันผลงานจะต้องถูกหักไว้ทั้งสิ้นไม่ต่ำกว่า ๒ เดือน (สำหรับสัญญาที่เป็นราคาต่อหน่วย) หรือจำนวน ๙๙๐,๐๐๐ บาท (เงินเก้าหมื่นเจ็ดพันเก้าร้อยบาทถ้วน) (สำหรับสัญญาที่เป็นราคาเหมารวม) ผู้รับจ้างมีสิทธิที่จะขอเงินประกันผลงานคืน โดยผู้รับจ้างจะต้องวางหนังสือค้ำประกันของธนาคาร ซึ่งออกโดยธนาคารภายในประเทศมาวางไว้ต่อผู้ว่าจ้างเพื่อเป็นหลักประกันแทนก็ได้

ผู้ว่าจ้างจะคืนเงินประกันผลงาน และ/หรือหนังสือค้ำประกันของธนาคารดังกล่าว ตามวรรคหนึ่ง โดยไม่มีดอกเบี้ยให้แก่ผู้รับจ้างพร้อมกับการจ่ายเงินค่าจ้างงวดสุดท้าย

(ลงชื่อ).....ผู้ว่าจ้าง

(นายรพี ตั้งทรงสุวรรณ)

ผู้อำนวยการแขวงทางหลวงศรีสะเกษที่ ๒



ต้นฉบับ

- ๗ -

ข้อ ๗ (ก) กำหนดเวลาแล้วเสร็จและสิทธิของผู้ว่าจ้างในการบอกเลิกสัญญา

ภายในกำหนด (.....) วัน นับถัดจากวันลงนามในสัญญา ผู้รับจ้างจะต้องเสนอแผนงานให้เป็นที่พอใจแก่ผู้ว่าจ้าง โดยแสดงถึงขั้นตอนของการทำงานและกำหนดเวลาที่ต้องใช้ในการทำงานหลักต่างๆ ให้แล้วเสร็จ

ผู้รับจ้างต้องเริ่มทำงานที่รับจ้างภายในกำหนด..... (.....) วัน นับถัดจากวันที่ได้รับหนังสือแจ้งให้เริ่มงาน และจะต้องทำงานให้แล้วเสร็จภายในกำหนด..... (.....) วัน นับถัดจากวันที่ได้รับหนังสือแจ้งดังกล่าวนี้

ถ้าผู้รับจ้างมิได้เสนอแผนงาน หรือมิได้ลงมือทำงานภายในกำหนดเวลาหรือไม่สามารถทำงานให้แล้วเสร็จตามกำหนดเวลา หรือมีเหตุให้เชื่อได้ว่าผู้รับจ้างไม่สามารถทำงานให้แล้วเสร็จภายในกำหนดเวลา หรือจะแล้วเสร็จล่าช้าเกินกว่ากำหนดเวลา หรือผู้รับจ้างทำผิดสัญญาข้อใดข้อหนึ่ง หรือตกเป็นผู้ถูกพิทักษ์ทรัพย์เด็ดขาด หรือตกเป็นผู้ล้มละลาย หรือเพิกเฉยไม่ปฏิบัติตามคำสั่งของคณะกรรมการตรวจรับพัสดุหรือผู้ควบคุมงานหรือบริษัทที่ปรึกษาซึ่งได้รับมอบอำนาจจากผู้ว่าจ้าง ผู้ว่าจ้างมีสิทธิที่จะบอกเลิกสัญญานี้ได้ และมีสิทธิจ้างผู้รับจ้างรายใหม่เข้าทำงานของผู้รับจ้างให้ลุล่วงไปได้ด้วย การใช้สิทธิบอกเลิกสัญญานี้ไม่กระทบสิทธิของผู้ว่าจ้างที่จะเรียกร้องค่าเสียหายจากผู้รับจ้าง

การที่ผู้ว่าจ้างไม่ใช้สิทธิเลิกสัญญาดังกล่าวข้างต้นนั้น ไม่เป็นเหตุให้ผู้รับจ้างพ้นจากความรับผิดชอบสัญญา

ข้อ ๗ (ข) กำหนดเวลาแล้วเสร็จและสิทธิของผู้ว่าจ้างในการบอกเลิกสัญญา

ผู้รับจ้างต้องเริ่มทำงานที่รับจ้างภายในวันที่ ...๑๙... เดือน ...พฤษภาคม... พ.ศ. ๒๕๖๓ และจะต้องทำงานให้แล้วเสร็จบริบูรณ์ภายในวันที่ ...๑๔... เดือน ...พฤศจิกายน... พ.ศ. ๒๕๖๓. ถ้าผู้รับจ้างมิได้ลงมือทำงานภายในกำหนดเวลา หรือไม่สามารถทำงานให้แล้วเสร็จตามกำหนดเวลา หรือมีเหตุให้เชื่อได้ว่าผู้รับจ้างไม่สามารถทำงานให้แล้วเสร็จภายในกำหนดเวลา หรือจะแล้วเสร็จล่าช้าเกินกว่ากำหนดเวลา หรือผู้รับจ้างทำผิดสัญญาข้อใดข้อหนึ่ง หรือตกเป็นผู้ถูกพิทักษ์ทรัพย์เด็ดขาด หรือตกเป็นผู้ล้มละลาย หรือเพิกเฉยไม่ปฏิบัติตามคำสั่งของคณะกรรมการตรวจรับพัสดุหรือผู้ควบคุมงานหรือบริษัทที่ปรึกษาซึ่งได้รับมอบอำนาจจากผู้ว่าจ้าง ผู้ว่าจ้างมีสิทธิที่จะบอกเลิกสัญญานี้ได้ และมีสิทธิจ้างผู้รับจ้างรายใหม่เข้าทำงานของผู้รับจ้างให้ลุล่วงไปได้ด้วย การใช้สิทธิบอกเลิกสัญญานี้ไม่กระทบสิทธิของผู้ว่าจ้างที่จะเรียกร้องค่าเสียหายจากผู้รับจ้าง

การที่ผู้ว่าจ้างไม่ใช้สิทธิเลิกสัญญาดังกล่าวข้างต้นไม่เป็เหตุให้ผู้รับจ้างพ้นจากความรับผิดชอบสัญญา

ข้อ ๘ ความรับผิดชอบในความชำรุดบกพร่องของงานจ้าง

เมื่องานแล้วเสร็จบริบูรณ์ และผู้ว่าจ้างได้รับมอบงานจากผู้รับจ้างหรือจากผู้รับจ้างรายใหม่ ในกรณีที่มีการบอกเลิกสัญญาตามข้อ ๗ หากมีเหตุชำรุดบกพร่องหรือเสียหายเกิดขึ้นจากการจ้างนี้ ภายในกำหนด...๒... (สอง) ปี เดือน (เป็นไปตามเอกสารแนบท้ายสัญญา ข้อ ๒.๕ หมวด ๕ รายการงานและเงื่อนไขที่ผู้รับจ้างต้องรับผิดชอบในความชำรุดบกพร่องของงานจ้าง หรือความเสียหายภายในกำหนดเวลา) นับถัดจากวันที่ได้รับมอบงานดังกล่าว ซึ่งความชำรุดบกพร่องหรือเสียหายนั้นเกิดจากความบกพร่องของผู้รับจ้างอันเกิดจากการใช้วัสดุที่ไม่ถูกต้องหรือทำไว้มิเรียบร้อย หรือทำไม่ถูกต้องตามมาตรฐานแห่งหลักวิชา ผู้รับจ้างจะต้องรีบทำการแก้ไขให้เป็นที่เรียบร้อยโดยไม่ชักช้า โดยผู้ว่าจ้างไม่ต้องออกเงินใดๆ ในการนี้ทั้งสิ้น หากผู้รับจ้างไม่กระทำการดังกล่าวภายในกำหนด...๗...(เจ็ด) วัน นับถัดจากวันที่ได้รับแจ้งเป็นหนังสือจากผู้ว่าจ้างหรือไม่ทำการแก้ไขให้ถูกต้องเรียบร้อยภายในเวลาที่ผู้ว่าจ้างกำหนด ให้ผู้ว่าจ้างมีสิทธิที่จะทำการนั้นเองหรือจ้างผู้อื่นให้ทำงานนั้น โดยผู้รับจ้างต้องเป็นผู้ออกค่าใช้จ่ายเองทั้งสิ้น

(ลงชื่อ).....ผู้ว่าจ้าง
(นายรพี ตั้งทรงสุวรรณ)

ผู้อำนวยการแขวงทางหลวงศรีสะเกษที่ ๒



ต้นฉบับ

ในกรณีเร่งด่วนจำเป็นต้องรีบแก้ไขเหตุชำรุดบกพร่องหรือเสียหายโดยเร็ว และไม่อาจรอให้ผู้รับจ้างแก้ไขในระยะเวลาที่กำหนดไว้ตามวรรคหนึ่งได้ ผู้ว่าจ้างมีสิทธิเข้าจัดการแก้ไขเหตุชำรุดบกพร่องหรือเสียหายนั้นเอง หรือจ้างผู้อื่นให้ซ่อมแซมความชำรุดบกพร่องหรือเสียหาย โดยผู้รับจ้างต้องรับผิดชอบชำระค่าใช้จ่ายทั้งหมด

กรณีที่ผู้ว่าจ้างทำการนั้นเอง หรือจ้างผู้อื่นให้ทำงานนั้นแทนผู้รับจ้าง ไม่ทำให้ผู้รับจ้างหลุดพ้นจากความรับผิดชอบตามสัญญา หากผู้รับจ้างไม่ชดใช้ค่าใช้จ่ายหรือค่าเสียหายตามที่ผู้ว่าจ้างเรียกร้องผู้ว่าจ้างมีสิทธิบังคับจากหลักประกันการปฏิบัติตามสัญญาได้

ข้อ ๙ การจ้างช่วง

ผู้รับจ้างจะต้องไม่เอางานทั้งหมดหรือแต่บางส่วนแห่งสัญญานี้ไปจ้างช่วงอีกทอดหนึ่ง เว้นแต่การจ้างช่วงงานแต่บางส่วนที่ได้รับอนุญาตเป็นหนังสือจากผู้ว่าจ้างแล้ว การที่ผู้ว่าจ้างได้อนุญาตให้จ้างช่วงงานแต่บางส่วนดังกล่าวนี้ ไม่เป็นเหตุให้ผู้รับจ้างหลุดพ้นจากความรับผิดชอบหรือพันธะหน้าที่ตามสัญญานี้ และผู้รับจ้างจะยังคงต้องรับผิดชอบในความผิดและความประมาทเลินเล่อของผู้รับจ้างช่วงหรือของตัวแทนหรือลูกจ้างของผู้รับจ้างช่วงนั้นทุกประการ

กรณีผู้รับจ้างไปจ้างช่วงงานแต่บางส่วนโดยฝ่าฝืนความในวรรคหนึ่ง ผู้รับจ้างต้องชำระค่าปรับให้แก่ผู้ว่าจ้างเป็นจำนวนเงินในอัตราร้อยละ...๑๐...(สิบ) ของวงเงินของงานที่จ้างช่วงตามสัญญา ทั้งนี้ไม่ตัดสิทธิผู้ว่าจ้างในการบอกเลิกสัญญา

ข้อ ๑๐ การควบคุมงานของผู้รับจ้าง

ผู้รับจ้างจะต้องควบคุมงานที่รับจ้างอย่างเอาใจใส่ ด้วยประสิทธิภาพและความชำนาญ และในระหว่างทำงานที่รับจ้างจะต้องจัดให้มีผู้แทนซึ่งทำงานเต็มเวลาเป็นผู้รับผิดชอบควบคุมงานของผู้รับจ้าง ผู้แทนดังกล่าวจะต้องได้รับมอบอำนาจจากผู้รับจ้าง คำสั่งหรือคำแนะนำต่างๆ ที่ผู้ว่าจ้าง คณะกรรมการตรวจรับพัสดุ ผู้ควบคุมงาน หรือบริษัทที่ปรึกษาที่ผู้ว่าจ้างแต่งตั้งได้แจ้งแก่ผู้แทนเช่นว่านั้น ให้ถือว่าเป็นคำสั่งหรือคำแนะนำที่ได้แจ้งแก่ผู้รับจ้าง การแต่งตั้งผู้แทนตามข้อนี้จะต้องทำเป็นหนังสือและต้องได้รับความเห็นชอบเป็นหนังสือจากผู้ว่าจ้าง การเปลี่ยนตัวหรือแต่งตั้งผู้แทนใหม่จะทำได้หากไม่ได้รับความเห็นชอบเป็นหนังสือจากผู้ว่าจ้างก่อน

ผู้ว่าจ้างมีสิทธิที่จะขอให้เปลี่ยนตัวผู้แทนตามวรรคหนึ่ง โดยแจ้งเป็นหนังสือไปยังผู้รับจ้าง และผู้รับจ้างจะต้องทำการเปลี่ยนตัวผู้แทนนั้นโดยพลัน โดยไม่คิดค่าจ้างหรือราคาเพิ่มหรืออ้างเป็นเหตุเพื่อขยายอายุสัญญาอันเนื่องมาจากเหตุนี้

ข้อ ๑๑ ความรับผิดของผู้รับจ้าง

ผู้รับจ้างจะต้องรับผิดชอบต่ออุบัติเหตุ ความเสียหาย หรือภัยอันตรายใดๆ อันเกิดจากการปฏิบัติงานของผู้รับจ้าง และจะต้องรับผิดชอบต่อความเสียหายจากการกระทำของลูกจ้างหรือตัวแทนของผู้รับจ้าง และจากการปฏิบัติงานของผู้รับจ้างช่วงด้วย (ถ้ามี)

ความเสียหายใดๆ อันเกิดแก่งานที่ผู้รับจ้างได้ทำขึ้น แม้จะเกิดขึ้นเพราะเหตุสุดวิสัยก็ตาม ผู้รับจ้างจะต้องรับผิดชอบโดยซ่อมแซมให้คืนดีหรือเปลี่ยนให้ใหม่โดยค่าใช้จ่ายของผู้รับจ้างเอง เว้นแต่ความเสียหายนั้นเกิดจากความผิดของผู้ว่าจ้าง ทั้งนี้ ความรับผิดของผู้รับจ้างดังกล่าวในข้อนี้จะสิ้นสุดลง เมื่อผู้ว่าจ้างได้รับมอบงานครั้งสุดท้าย ซึ่งหลังจากนั้นผู้รับจ้างคงต้องรับผิดชอบเพียงในกรณีชำรุดบกพร่อง หรือความเสียหายดังกล่าวในข้อ ๘ เท่านั้น

(ลงชื่อ).....ผู้ว่าจ้าง
(นายรพี ตั้งทรงสุวรรณ)
ผู้อำนวยการแขวงทางหลวงศรีสะเกษที่ ๒

(ลงชื่อ).....ผู้รับจ้าง
(นายกิตติพัฒน์ สุขคุณ)
หุ้นส่วนผู้จัดการ



ต้นฉบับ

- ๑ -

ผู้รับจ้างจะต้องรับผิดชอบบุคคลภายนอกในความเสียหายใดๆ อันเกิดจากการปฏิบัติงานของผู้รับจ้าง หรือลูกจ้างหรือตัวแทนของผู้รับจ้าง รวมถึงผู้รับจ้างช่วง (ถ้ามี) ตามสัญญาฯ หากผู้ว่าจ้างถูกเรียกร้องหรือฟ้องร้องหรือต้องชดเชยค่าเสียหายให้แก่บุคคลภายนอกไปแล้ว ผู้รับจ้างจะต้องดำเนินการใดๆ เพื่อให้มีการว่าต่างแก้ต่างให้แก่ผู้ว่าจ้างโดยค่าใช้จ่ายของผู้รับจ้างเอง รวมทั้งผู้รับจ้างจะต้องชดเชยค่าเสียหายนั้นๆ ตลอดจนค่าใช้จ่ายใดๆ อันเกิดจากการถูกเรียกร้องหรือถูกฟ้องร้องให้แก่ผู้ว่าจ้างทันที

ข้อ ๑๒ การจ่ายเงินแก่ลูกจ้าง

ผู้รับจ้างจะต้องจ่ายเงินแก่ลูกจ้างที่ผู้รับจ้างได้จ้างมาในอัตราและตามกำหนดเวลาที่ผู้รับจ้างได้ตกลงหรือทำสัญญาไว้ต่อลูกจ้างดังกล่าว

ถ้าผู้รับจ้างไม่จ่ายเงินค่าจ้างหรือค่าทดแทนอื่นใดแก่ลูกจ้างดังกล่าวในวรรคหนึ่ง ผู้ว่าจ้างมีสิทธิที่จะเอาเงินค่าจ้างที่จะต้องจ่ายแก่ผู้รับจ้างมาจ่ายให้แก่ลูกจ้างของผู้รับจ้างดังกล่าว และให้ถือว่าผู้ว่าจ้างได้จ่ายเงินจำนวนนั้นเป็นค่าจ้างให้แก่ผู้รับจ้างตามสัญญาแล้ว

ผู้รับจ้างจะต้องจัดให้มีประกันภัยสำหรับลูกจ้างทุกคนที่จ้างมาทำงาน โดยให้ครอบคลุมถึงความรับผิดชอบทั้งปวงของผู้รับจ้าง รวมทั้งผู้รับจ้างช่วง (ถ้ามี) ในกรณีความเสียหายที่คิดค่าสินไหมทดแทนได้ตามกฎหมาย ซึ่งเกิดจากอุบัติเหตุหรือภัยอันตรายใดๆ ต่อลูกจ้างหรือบุคคลอื่นที่ผู้รับจ้างหรือผู้รับจ้างช่วงจ้างมาทำงาน ผู้รับจ้างจะต้องส่งมอบกรมธรรม์ประกันภัยดังกล่าวพร้อมทั้งหลักฐานการชำระเบี้ยประกันให้แก่ผู้ว่าจ้างเมื่อผู้ว่าจ้างเรียกร้อง

ข้อ ๑๓ การตรวจงานจ้าง

ถ้าผู้ว่าจ้างแต่งตั้งคณะกรรมการตรวจรับพัสดุ ผู้ควบคุมงาน หรือบริษัทที่ปรึกษาเพื่อควบคุมการทำงานของลูกจ้าง คณะกรรมการตรวจรับพัสดุ ผู้ควบคุมงาน หรือบริษัทที่ปรึกษานั้นมีอำนาจเข้าไปตรวจการงานในโรงงานและสถานที่ก่อสร้างได้ทุกเวลา และผู้รับจ้างจะต้องอำนวยความสะดวกและให้ความช่วยเหลือในการนั้นตามสมควร

การที่มีคณะกรรมการตรวจรับพัสดุ ผู้ควบคุมงาน หรือบริษัทที่ปรึกษานั้น หากทำให้ผู้รับจ้างพ้นความรับผิดชอบตามสัญญาฯ ข้อใดข้อหนึ่งไม่

ข้อ ๑๔ แบบรูปและรายการละเอียดคลาดเคลื่อน

ผู้รับจ้างรับรองว่าได้ตรวจสอบและทำความเข้าใจในแบบรูปและรายการละเอียด โดยถี่ถ้วนแล้ว หากปรากฏว่าแบบรูปและรายการละเอียดนั้นผิดพลาดหรือคลาดเคลื่อนไปจากหลักการทางวิศวกรรมหรือทางเทคนิค ผู้รับจ้างตกลงที่จะปฏิบัติตามคำวินิจฉัยของผู้ว่าจ้าง คณะกรรมการตรวจรับพัสดุผู้ควบคุมงาน หรือบริษัทที่ปรึกษาที่ผู้ว่าจ้างแต่งตั้ง เพื่อให้งานแล้วเสร็จบริบูรณ์ คำวินิจฉัยดังกล่าวให้ถือเป็นที่สุด โดยผู้รับจ้างจะคิดค่าจ้าง ค่าเสียหาย หรือค่าใช้จ่ายใดๆ เพิ่มขึ้นจากผู้ว่าจ้าง หรือขอขยายอายุสัญญาไม่ได้

ข้อ ๑๕ การควบคุมงานโดยผู้ว่าจ้าง

ผู้รับจ้างตกลงว่าคณะกรรมการตรวจรับพัสดุ ผู้ควบคุมงาน หรือบริษัทที่ปรึกษาที่ผู้ว่าจ้างแต่งตั้ง มีอำนาจที่จะตรวจสอบและควบคุมงานเพื่อให้เป็นไปตามสัญญาฯ และมีอำนาจที่จะสั่งให้แก้ไขเปลี่ยนแปลงเพิ่มเติม หรือตัดทอนซึ่งงานตามสัญญาฯ หากผู้รับจ้างขัดขืนไม่ปฏิบัติตาม ผู้ว่าจ้าง คณะกรรมการตรวจรับพัสดุ ผู้ควบคุมงาน หรือบริษัทที่ปรึกษา มีอำนาจที่จะสั่งให้หยุดการนั้นชั่วคราวได้ ความล่าช้าในกรณีเช่นนี้ ผู้รับจ้างจะถือเป็นเหตุขอขยายระยะเวลาการปฏิบัติงานตามสัญญาหรือเรียกค่าเสียหายใดๆ ไม่ได้ทั้งสิ้น

(ลงชื่อ) ผู้ว่าจ้าง

(นายรพี ตั้งทรงสุวรรณ์)

ผู้อำนวยการแขวงทางหลวงศรีสะเกษที่ ๒

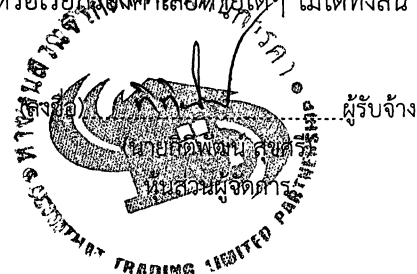

ต้นฉบับ

- ๑๐ -

ข้อ ๑๖ งานพิเศษและการแก้ไขงาน

ผู้ว่าจ้างมีสิทธิที่จะสั่งเป็นหนังสือให้ผู้รับจ้างทำงานพิเศษซึ่งไม่ได้แสดงไว้หรือรวมอยู่ในเอกสารสัญญานี้ หากงานพิเศษนั้นๆ อยู่ในขอบข่ายทั่วไปแห่งวัตถุประสงค์ของสัญญา นอกจากนี้ผู้ว่าจ้างยังมีสิทธิสั่งให้เปลี่ยนแปลงหรือแก้ไขแบบรูปและข้อกำหนดต่างๆ ในเอกสารสัญญาอีกด้วย

อัตราค่าจ้างหรือราคาที่กำหนดไว้ในสัญญานี้ ให้กำหนดใช้สำหรับงานพิเศษหรืองานที่เพิ่มเติมขึ้นหรือตัดทอนลงทั้งปวงตามคำสั่งของผู้ว่าจ้าง หากในสัญญาไม่ได้กำหนดไว้ถึงอัตราค่าจ้าง หรือราคาใดๆ ที่จะนำมาใช้สำหรับงานพิเศษหรืองานที่เพิ่มขึ้นหรือลดลงดังกล่าว ผู้ว่าจ้างและผู้รับจ้างจะได้ตกลงกันที่จะกำหนดอัตราค่าจ้างหรือราคาที่เพิ่มขึ้นหรือลดลง รวมทั้งการขยายระยะเวลา (ถ้ามี) กันใหม่เพื่อความเหมาะสมในกรณีที่ตกลงกันไม่ได้ ผู้ว่าจ้างจะกำหนดอัตราค่าจ้างหรือราคาตามแต่ผู้ว่าจ้างจะเห็นว่าเหมาะสมและถูกต้อง ซึ่งผู้รับจ้างจะต้องปฏิบัติตามคำสั่งของผู้ว่าจ้างไปก่อนเพื่อมิให้เกิดความเสียหายแก่งานที่จ้าง

ข้อ ๑๗ ค่าปรับ

หากผู้รับจ้างไม่สามารถทำงานให้แล้วเสร็จภายในเวลาที่กำหนดไว้ในสัญญาและผู้ว่าจ้างยังมิได้บอกเลิกสัญญา ผู้รับจ้างจะต้องชำระค่าปรับให้แก่ผู้ว่าจ้างเป็นจำนวนเงินวันละ๙๙๙.๐๐.....บาท (เงินเก้าร้อยเจ็ดสิบเก้าบาทถ้วน) และจะต้องชำระค่าใช้จ่ายในการควบคุมงาน (ถ้ามี) ในเมื่อผู้ว่าจ้างต้องจ้างผู้ควบคุมงานอีกต่อหนึ่งเป็นจำนวนเงินวันละ บาท (.....) นับถัดจากวันที่ครบกำหนดเวลาแล้วเสร็จของงานตามสัญญาหรือวันที่ผู้ว่าจ้างได้ขยายเวลาทำงานให้จนถึงวันที่ทำงานแล้วเสร็จจริง นอกจากนี้ ผู้รับจ้างยอมให้ผู้ว่าจ้างเรียกค่าเสียหายอันเกิดขึ้นจากการที่ผู้รับจ้างทำงานล่าช้าเฉพาะส่วนที่เกินกว่าจำนวนค่าปรับและค่าใช้จ่ายดังกล่าวได้อีกด้วย

ในระหว่างที่ผู้ว่าจ้างยังมิได้บอกเลิกสัญญานั้น หากผู้ว่าจ้างเห็นว่าผู้รับจ้างจะไม่สามารถปฏิบัติตามสัญญาต่อไปได้ ผู้ว่าจ้างจะใช้สิทธิบอกเลิกสัญญาและใช้สิทธิตามข้อ ๑๘ ก็ได้ และถ้าผู้ว่าจ้างได้แจ้งข้อเรียกร้องไปยังผู้รับจ้างเมื่อครบกำหนดเวลาแล้วเสร็จของงานขอให้ชำระค่าปรับแล้ว ผู้ว่าจ้างมีสิทธิที่จะปรับผู้รับจ้างจนถึงวันบอกเลิกสัญญาได้อีกด้วย

ข้อ ๑๘ สิทธิของผู้ว่าจ้างภายหลังบอกเลิกสัญญา

ในกรณีที่ผู้ว่าจ้างบอกเลิกสัญญา ผู้ว่าจ้างอาจทำงานนั้นเองหรือว่าจ้างผู้อื่นให้ทำงานนั้นต่อจนแล้วเสร็จก็ได้ ผู้ว่าจ้างหรือผู้ที่รับจ้างทำงานนั้นต่อมีสิทธิใช้เครื่องใช้ในการก่อสร้าง สิ่งที่สร้างขึ้นชั่วคราวสำหรับงานก่อสร้าง และวัสดุต่างๆ ซึ่งเห็นว่าจะต้องสงวนเอาไว้เพื่อการปฏิบัติตามสัญญาตามที่เห็นสมควร

ในกรณีดังกล่าว ผู้ว่าจ้างมีสิทธิริบหรือบังคับจากหลักประกันการปฏิบัติตามสัญญา ทั้งหมดหรือบางส่วน ตามแต่จะเห็นสมควร นอกจากนั้น ผู้รับจ้างจะต้องรับผิดชอบในค่าเสียหายซึ่งเป็นจำนวนเกินกว่าหลักประกันการปฏิบัติตามสัญญา รวมทั้งค่าใช้จ่ายที่เพิ่มขึ้นในการทำงานนั้นต่อให้แล้วเสร็จตามสัญญาตลอดจนค่าใช้จ่ายในการควบคุมงานเพิ่ม (ถ้ามี) ซึ่งผู้ว่าจ้างจะหักเอาจากเงินประกันผลงานหรือจำนวนเงินใดๆ ที่จะจ่ายให้แก่ผู้รับจ้างก็ได้

(ลงชื่อ).....ผู้ว่าจ้าง

(นายรพี ตั้งทรงสุวรรณ)

ผู้อำนวยการแขวงทางหลวงศรีสะเกษที่ ๒

(ลงชื่อ).....ผู้รับจ้าง



ต้นฉบับ

- ๑๑ -

ข้อ ๑๙ การบังคับค่าปรับ ค่าเสียหาย และค่าใช้จ่าย

ในกรณีที่ผู้รับจ้างไม่ปฏิบัติตามสัญญาข้อใดข้อหนึ่งด้วยเหตุใดๆ ก็ตาม จนเป็นเหตุให้เกิดค่าปรับ ค่าเสียหาย หรือค่าใช้จ่ายแก่ผู้ว่าจ้าง ผู้รับจ้างต้องชดใช้ค่าปรับ ค่าเสียหาย หรือค่าใช้จ่ายดังกล่าวให้แก่ผู้ว่าจ้างโดยสิ้นเชิงภายในกำหนด ๑๕ (สิบห้า) วัน นับถัดจากวันที่ได้รับแจ้งเป็นหนังสือจากผู้ว่าจ้าง หากผู้รับจ้างไม่ชดใช้ให้ถูกต้องครบถ้วนภายในระยะเวลาดังกล่าวให้ผู้ว่าจ้างมีสิทธิที่จะหักเอาจากจำนวนเงินค่าจ้างที่ต้องชำระ หรือจากเงินประกันผลงานของผู้รับจ้าง หรือบังคับจากหลักประกันการปฏิบัติตามสัญญาได้ทันที

หากค่าปรับ ค่าเสียหาย หรือค่าใช้จ่ายที่บังคับจากเงินค่าจ้างที่ต้องชำระ เงินประกันผลงาน หรือหลักประกันการปฏิบัติตามสัญญาแล้วยังไม่เพียงพอ ผู้รับจ้างยินยอมชำระส่วนที่เหลือที่ยังขาดอยู่จนครบถ้วนตามจำนวนค่าปรับ ค่าเสียหาย หรือค่าใช้จ่ายนั้น ภายในกำหนด ๗ (เจ็ด) วัน นับถัดจากวันที่ได้รับแจ้งเป็นหนังสือจากผู้ว่าจ้าง

หากมีเงินค่าจ้างตามสัญญาที่หักไว้จ่ายเป็นค่าปรับ ค่าเสียหาย หรือค่าใช้จ่ายแล้วยังเหลืออยู่ อีกเท่าใด ผู้ว่าจ้างจะคืนให้แก่ผู้รับจ้างทั้งหมด

ข้อ ๒๐ การทำบริเวณก่อสร้างให้เรียบร้อย

ผู้รับจ้างจะต้องรักษาบริเวณสถานที่ปฏิบัติงานตามสัญญานี้ รวมทั้งโรงงานหรือสิ่งอำนวยความสะดวกในการทำงานของผู้รับจ้าง ลูกจ้าง ตัวแทน หรือผู้รับจ้างช่วง (ถ้ามี) ให้สะอาดปลอดภัยและมีประสิทธิภาพในการใช้งานตลอดระยะเวลาการจ้าง และเมื่อทำงานเสร็จสิ้นแล้วจะต้องขนย้ายบรรดาเครื่องใช้ในการทำงานจ้างรวมทั้งวัสดุ ขยะมูลฝอย และสิ่งก่อสร้างชั่วคราวต่างๆ (ถ้ามี) ทั้งจะต้องกลบเกลี่ยพื้นดินให้เรียบร้อยเพื่อให้บริเวณทั้งหมดอยู่ในสภาพที่สะอาดและใช้การได้ทันที

ข้อ ๒๑ การงดหรือลดค่าปรับ หรือการขยายเวลาปฏิบัติงานตามสัญญา

ในกรณีที่มีเหตุเกิดจากความผิดหรือความบกพร่องของฝ่ายผู้ว่าจ้าง หรือเหตุสุดวิสัย หรือเกิดจากพฤติการณ์อันหนึ่งอันใดที่ผู้รับจ้างไม่ต้องรับผิดชอบตามกฎหมาย หรือเหตุอื่นตามที่กำหนดในกฎกระทรวง ซึ่งออกตามความในกฎหมายว่าด้วยการจัดซื้อจัดจ้างและการบริหารพัสดุภาครัฐ ทำให้ผู้รับจ้างไม่สามารถทำงานให้แล้วเสร็จตามเงื่อนไขและกำหนดเวลาแห่งสัญญานี้ได้ ผู้รับจ้างจะต้องแจ้งเหตุหรือพฤติการณ์ดังกล่าวพร้อมหลักฐานเป็นหนังสือให้ผู้ว่าจ้างทราบ เพื่อของดหรือลดค่าปรับ หรือขยายเวลาทำงานออกไปภายใน ๑๕ (สิบห้า) วันนับถัดจากวันที่เหตุนั้นสิ้นสุดลง หรือตามที่กำหนดในกฎกระทรวงดังกล่าว แล้วแต่กรณี

ถ้าผู้รับจ้างไม่ปฏิบัติให้เป็นไปตามความในวรรคหนึ่ง ให้ถือว่าผู้รับจ้างได้สละสิทธิเรียกร้องในการที่จะของดหรือลดค่าปรับ หรือขยายเวลาทำงานออกไปโดยไม่มีเงื่อนไขใดๆ ทั้งสิ้น เว้นแต่กรณีเหตุเกิดจากความผิดหรือความบกพร่องของฝ่ายผู้ว่าจ้างซึ่งมีหลักฐานชัดเจนหรือผู้ว่าจ้างทราบโดยชัดแจ้งแล้วตั้งแต่นั้น

การงดหรือลดค่าปรับ หรือขยายกำหนดเวลาทำงานตามวรรคหนึ่ง อยู่ในดุลพินิจของผู้ว่าจ้างที่จะพิจารณาตามที่เห็นสมควร

(ลงชื่อ).....ผู้ว่าจ้าง

(นายรพี ตั้งทรงสุวรรณ)

ผู้อำนวยการแขวงทางหลวงศรีสะเกษที่ ๒

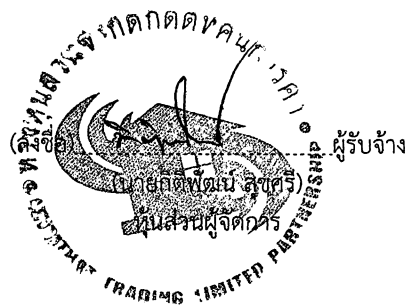

ต้นฉบับ

- ๑๒ -

ข้อ ๒๒ การใช้เรือไทย

ในการปฏิบัติตามสัญญาฯ หากผู้รับจ้างจะต้องสั่งหรือนำของเข้ามาจากต่างประเทศรวมทั้งเครื่องมือและอุปกรณ์ที่ต้องนำเข้ามาเพื่อปฏิบัติงานตามสัญญา ไม่ว่าผู้รับจ้างจะเป็นผู้นำของเข้ามาเองหรือนำเข้ามาโดยผ่านตัวแทนหรือบุคคลอื่นใด ถ้าสิ่งของนั้นต้องนำเข้ามาโดยทางเรือในเส้นทางเดินเรือที่มีเรือไทยเดินอยู่และสามารถให้บริการรับขนได้ตามที่รัฐมนตรีว่าการกระทรวงคมนาคมประกาศกำหนด ผู้รับจ้างต้องจัดการให้สิ่งของดังกล่าวบรรทุกโดยเรือไทยหรือเรือที่มีสิทธิเช่นเดียวกับเรือไทยจากต่างประเทศมายังประเทศไทย เว้นแต่จะได้รับอนุญาตจากกรมเจ้าท่าก่อนบรรทุกของนั้นลงเรืออื่นที่มีใช้เรือไทยหรือเป็นของที่รัฐมนตรีว่าการกระทรวงคมนาคมประกาศยกเว้นให้บรรทุกโดยเรืออื่นได้ ทั้งนี้ไม่ว่าการสั่งหรือนำเข้าสิ่งของดังกล่าวจากต่างประเทศจะเป็นแบบใด

ในการส่งมอบงานตามสัญญาฯ ให้แก่ผู้ว่าจ้าง ถ้างานนั้นมีสิ่งของตามวรรคหนึ่ง ผู้รับจ้างจะต้องส่งมอบใบตราส่ง (Bill of Lading) หรือสำเนาใบตราส่งสำหรับของนั้น ซึ่งแสดงว่าได้บรรทุกมาโดยเรือไทยหรือเรือที่มีสิทธิเช่นเดียวกับเรือไทยให้แก่ผู้ว่าจ้างพร้อมกับการส่งมอบงานด้วย

ในกรณีที่สิ่งของดังกล่าวไม่ได้บรรทุกจากต่างประเทศมายังประเทศไทยโดยเรือไทยหรือเรือที่มีสิทธิเช่นเดียวกับเรือไทย ผู้รับจ้างต้องส่งมอบหลักฐานซึ่งแสดงว่าได้รับอนุญาตจากกรมเจ้าท่า ให้บรรทุกของโดยเรืออื่นได้หรือหลักฐานซึ่งแสดงว่าได้ชำระค่าธรรมเนียมพิเศษเนื่องจากการไม่บรรทุกของโดยเรือไทยตามกฎหมายว่าด้วยการส่งเสริมการพาณิชย์แล้วอย่างใดอย่างหนึ่งแก่ผู้ว่าจ้างด้วย

ในกรณีที่ผู้รับจ้างไม่ส่งมอบหลักฐานอย่างใดอย่างหนึ่งดังกล่าวในวรรคสองและวรรคสาม ให้แก่ผู้ว่าจ้าง แต่จะขอส่งมอบงานดังกล่าวให้ผู้ว่าจ้างก่อนโดยไม่รับชำระเงินค่าจ้าง ผู้ว่าจ้างมีสิทธิรับงานดังกล่าวไว้ก่อน และชำระเงินค่าจ้างเมื่อผู้รับจ้างได้ปฏิบัติถูกต้องครบถ้วนดังกล่าวแล้วได้

ข้อ ๒๓ มาตรฐานฝีมือช่าง

ผู้รับจ้างตกลงเป็นเงื่อนไขสำคัญว่า ผู้รับจ้างจะต้องมีและใช้ผู้ผ่านการทดสอบมาตรฐานฝีมือช่างจาก คณะกรรมการกำหนดมาตรฐานและทดสอบฝีมือแรงงาน หรือสถาบันของราชการอื่น หรือสถาบันเอกชนที่ทางราชการรับรอง หรือผู้มีวุฒิปริญญาตรี ปวช. ปวส. หรือ ปวท. หรือเทียบเท่าจากสถาบันการศึกษาที่ ก.พ. รับรองให้เข้ารับราชการได้ ในอัตราไม่ต่ำกว่าร้อยละ ๑๐ (สิบ) ของแต่ละสาขาช่าง แต่จะต้องมีช่างจำนวนอย่างน้อย ๑ (หนึ่ง) คน ในแต่ละสาขาช่างดังต่อไปนี้

๒๓.๑ ช่างไม้ (ก่อสร้าง)

๒๓.๒ ช่างโยธา

๒๓.๓ ช่างเชื่อมไฟฟ้าหรือแก๊ส

๒๓.๔ ช่างเหล็กเสริมคอนกรีต

ผู้รับจ้างจะต้องจัดทำบัญชีแสดงจำนวนช่างทั้งหมดโดยจำแนกตามแต่ละสาขาช่างและระดับช่าง พร้อมกับระบุรายชื่อช่างผู้ผ่านการทดสอบมาตรฐานฝีมือช่างหรือผู้มีวุฒิปริญญาตรีดังกล่าวในวรรคหนึ่งนำมาแสดงพร้อมหลักฐานต่างๆ ต่อคณะกรรมการตรวจรับพัสดุ หรือผู้ควบคุมงานก่อนเริ่มลงมือทำงาน และพร้อมที่จะให้ผู้ว่าจ้างหรือเจ้าหน้าที่ของผู้ว่าจ้างตรวจสอบดูได้ตลอดเวลาทำงานตามสัญญาฯ ของผู้รับจ้าง

(ลงชื่อ).....ผู้ว่าจ้าง

(นายพรที ตั้งทรงสุวรรณ)

ผู้อำนวยการแขวงทางหลวงศรีสะเกษที่ ๒

(ลงชื่อ).....ผู้รับจ้าง

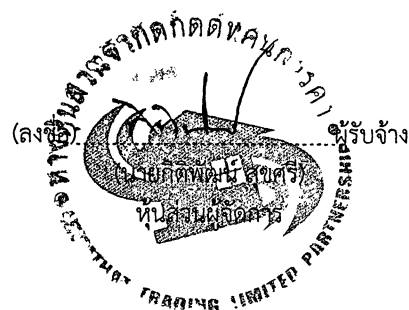

ต้นฉบับ

บัญชีการรับมอบพื้นที่ก่อสร้าง

ระหว่าง

กรมทางหลวง โดย แขวงทางหลวงศรีสะเกษที่ ๒

กับ

ห้างหุ้นส่วนจำกัด กิตติทัศน์การค้า

ตามสัญญาเลขที่ ศก.๒/๓๓/๒๕๖๓ ลงวันที่ ๑๘ พฤษภาคม ๒๕๖๓ ห้างหุ้นส่วนจำกัด กิตติทัศน์การค้า เป็นผู้รับจ้างเหมา งานก่อสร้างอาคารที่พักอาศัยระดับปฏิบัติการและชำนาญการ (ระดับ ๓-๖) หมวดทางหลวงศรีรัตนะ ตามแบบมาตรฐานกรมทางหลวง ทางหลวงหมายเลข ๒๒๑ ตอน ศรีสะเกษ - ภูเงิน ที่ กม.๓๙+๙๑๐ (ด้านขวาทาง) ปริมาณงาน ๑ หลัง กำหนดเวลาทำการ ๑๘๐ วัน วงเงินค่างานตามสัญญา ๙๗๙,๐๐๐.๐๐ บาท (เงินเก้าแสนเจ็ดหมื่นเก้าพันบาทถ้วน)

กรมทางหลวง โดย แขวงทางหลวงศรีสะเกษที่ ๒ ขอมอบพื้นที่ ก่อสร้างอาคารที่พักอาศัยระดับปฏิบัติการและชำนาญการ (ระดับ ๓-๖) หมวดทางหลวงศรีรัตนะ ตามแบบมาตรฐานกรมทางหลวง ทางหลวงหมายเลข ๒๒๑ ตอน ศรีสะเกษ - ภูเงิน ที่ กม.๓๙+๙๑๐ (ด้านขวาทาง) ปริมาณงาน ๑ หลัง ให้แก่ ห้างหุ้นส่วนจำกัด กิตติทัศน์การค้า ไว้ดำเนินการต่อไป

อนึ่ง ผู้รับจ้างได้ตรวจสอบสถานที่ก่อสร้างเรียบร้อยแล้ว ไม่มีอุปสรรคในการเข้าดำเนินการ และในระหว่างนี้ ห้างหุ้นส่วนจำกัด กิตติทัศน์การค้า ต้องรับผิดชอบในความเสียหายที่เกิดขึ้นทุกประการ ทั้งนี้ จะต้องดูแลความสะอาดและปลอดภัยให้แก่ผู้ใช้ทาง ตามข้อกำหนดของกรมทางหลวง

ทำการมอบ/รับมอบ เมื่อวันที่ ๑๙ พฤษภาคม ๒๕๖๓

(ลงชื่อ)

นายรพี ดั่งทรงสุริยจิตต์

ผู้มอบ

(นายรพี ดั่งทรงสุริยจิตต์) ผู้อำนวยการแขวงทางหลวงศรีสะเกษที่ ๒

(ลงชื่อ)

นายกิตติวัฒน์ สุธิต

ผู้รับมอบ

(นายกิตติวัฒน์ สุธิต) หนึ่งส่วนผู้จัดการ

(ลงชื่อ)

นายสำรวล สุขใส

พยาน

(นายสำรวล สุขใส) รองผู้อำนวยการแขวงทางหลวงศรีสะเกษที่ ๒ (ฝ่ายปฏิบัติการ)

(ลงชื่อ)

นางเชมิกา ประมวลธนกร

พยาน

(นางเชมิกา ประมวลธนกร) รองผู้อำนวยการแขวงทางหลวงศรีสะเกษที่ ๒ (ฝ่ายบริหาร)

(ลงชื่อ)

นายเอกชัย พิมล

พยาน

(นายเอกชัย พิมล) เจ้าพนักงานพัสดุชำนาญงาน



สัญญาจ้างก่อสร้าง

สัญญาเลขที่ ศก.๒/๓๓/๒๕๖๓

สัญญาฉบับนี้ทำขึ้น ณ กรมทางหลวง โดย แขวงทางหลวงศรีสะเกษที่ ๒ ตำบล/แขวง โพนข่า อำเภอ/เขต เมืองศรีสะเกษ จังหวัด ศรีสะเกษ เมื่อวันที่ ๑๘ พฤษภาคม ๒๕๖๓ ระหว่าง กรมทางหลวง โดย แขวงทางหลวงศรีสะเกษที่ ๒ โดย นายรพี ตั้งทรงสุวรรณ ผู้อำนวยการแขวงทางหลวงศรีสะเกษที่ ๒ ผู้ได้รับมอบอำนาจจากอธิบดีกรมทางหลวง ซึ่งต่อไปในสัญญานี้เรียกว่า "ผู้ว่าจ้าง" ฝ่ายหนึ่ง กับ ห้างหุ้นส่วนจำกัด กิตติทัศน์การค้า ซึ่งจดทะเบียนเป็นนิติบุคคลณ สำนักงานทะเบียนหุ้นส่วนบริษัท จังหวัดศรีสะเกษ กรมพัฒนาธุรกิจการค้า กระทรวงพาณิชย์ มีสำนักงานใหญ่อยู่ เลขที่ ๔๔๔/๒๖ หมู่ ๕ ตำบล/แขวงหนองครก อำเภอ/เขต เมืองศรีสะเกษ จังหวัด ศรีสะเกษ โดยนายกิติพัฒน์ สุขศรี หุ้นส่วนผู้จัดการ ผู้มีอำนาจลงนามผูกพันนิติบุคคลปรากฏตามหนังสือรับรองของสำนักงานทะเบียนหุ้นส่วนบริษัทจังหวัดศรีสะเกษ กรมพัฒนาธุรกิจการค้า กระทรวงพาณิชย์ ที่ ศก.๐๐๐๗๐๙ ลงวันที่ ๒๔ เมษายน ๒๕๖๓ มอบอำนาจให้ _____ เป็นผู้มีอำนาจลงนามแทนห้างฯ (และหนังสือมอบอำนาจลงวันที่ _____ - _____) แนบท้ายสัญญานี้ (ในกรณีที่ผู้รับจ้างเป็นบุคคลธรรมดาให้ใช้ข้อความว่า กับ _____ อยู่บ้านเลขที่ _____ ถนน _____ ตำบล/แขวง _____ อำเภอ/เขต _____ จังหวัด _____ ผู้ถือบัตรประจำตัวประชาชนเลขที่ _____ ดังปรากฏตามสำเนาบัตรประจำตัวประชาชนแนบท้ายสัญญานี้) ซึ่งต่อไปในสัญญานี้เรียกว่า "ผู้รับจ้าง" อีกฝ่ายหนึ่ง

คู่สัญญาได้ตกลงกันมีข้อความดังต่อไปนี้

ข้อ ๑. ข้อตกลงว่าจ้าง

ผู้ว่าจ้างตกลงจ้างและผู้รับจ้างตกลงรับจ้างทำงาน งานก่อสร้างอาคารที่พักอาศัยระดับปฏิบัติการและชำนาญการ (ระดับ ๓-๖) หมวดทางหลวงศรีรัตนะ ตามแบบมาตรฐานกรมทางหลวง ทางหลวงหมายเลข ๒๒๑ ตอน ศรีสะเกษ - ภูเงิน ที่ กม.๓๙+๙๑๐ (ด้านขวาทาง) ปริมาณงาน ๑ หลัง ณ ตำบลศรีแก้ว อำเภอศรีรัตนะ จังหวัดศรีสะเกษ ตามข้อกำหนดและเงื่อนไขแห่งสัญญานี้รวมทั้งเอกสารแนบท้ายสัญญา

ผู้รับจ้างตกลงที่จะจัดหาแรงงานและวัสดุ เครื่องมือเครื่องใช้ ตลอดจนอุปกรณ์ต่างๆ ชนิดดีเพื่อใช้ในการงานจ้างตามสัญญานี้

ลงนาม.....ผู้ว่าจ้าง
ลงนาม.....ผู้รับจ้าง

ข้อ ๒. เอกสารอันเป็นส่วนหนึ่งของสัญญา

เอกสารแนบท้ายสัญญาดังต่อไปนี้ให้ถือเป็นส่วนหนึ่งของสัญญานี้

- ๒.๑ ผนวก ๑ แบบแปลนก่อสร้าง
- ๒.๒ ผนวก ๒ รายการละเอียดและข้อกำหนดการก่อสร้างทางหลวง เล่มที่ ๑, ๒
- ๒.๓ ผนวก ๓ ใบแจ้งปริมาณงานและราคา หรือ บัญชีรายการก่อสร้าง (ซึ่งรวมค่าวัสดุ อุปกรณ์ แรงงาน ภาษีประเภทต่าง ๆ และกำไรไว้ด้วยแล้ว)
- ๒.๔ ผนวก ๔ รายการละเอียดการควบคุมงาน การจ่ายเงิน และสูตรการปรับราคา จำนวน ๗ แผ่น
- ๒.๕ ผนวก ๕ รายการงานและเงื่อนไขที่ผู้รับจ้างต้องรับผิดชอบในความชำรุดบกพร่อง จำนวน ๑ แผ่น

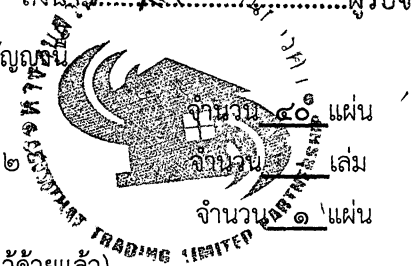

ต้นฉบับ

- ของงานจ้างหรือความเสียหายภายในกำหนดเวลา
- ๒.๖ ผนวก ๖ คู่มือควบคุมงานก่อสร้างสะพานและท่อเหลี่ยม คสล. จำนวน ___ เล่ม
- ๒.๗ ผนวก ๗ คู่มือเครื่องหมายควบคุมการจราจร (Markings) ภาค ๒ ฉบับปี ๒๕๓๓ จำนวน ___ เล่ม
และรายละเอียดและข้อกำหนดการจัดทำเครื่องหมายจราจรบนผิวทาง
(การตีเส้น ลูกศร ชีตเขียน ข้อความ) ฉบับกรกฎาคม ๒๕๕๐
- ๒.๘ ผนวก ๘ ข้อกำหนดและมาตรฐานทั่วไปงานติดตั้งไฟสัญญาณจราจร จำนวน ___ เล่ม
และไฟกระพริบบนทางหลวง
- ๒.๙ ผนวก ๙ ข้อกำหนดและมาตรฐานทั่วไปงานติดตั้งไฟฟ้าแสงสว่างบนทางหลวง จำนวน ___ เล่ม
- ๒.๑๐ ผนวก ๑๐ สำเนาหนังสือยืนยันราคาค่าก่อสร้าง (BOQ) ของห้างหุ้นส่วนจำกัด
กิตติทัศน์การค้า ลงวันที่ ๒๔ เมษายน ๒๕๖๓ จำนวน ๔ แผ่น
ประกาศผู้ชนะการเสนอราคาจ้างด้วยวิธีประกวดราคาอิเล็กทรอนิกส์
(e-bidding) ลงวันที่ ๑ พฤษภาคม ๒๕๖๓
- ๒.๑๑ ผนวก ๑๑ คู่มือมาตรฐานป้ายจราจร ฉบับเดือน มีนาคม ๒๕๖๑ จำนวน ___ เล่ม
- ๒.๑๒ ผนวก ๑๒ คู่มือเครื่องหมายควบคุมการจราจร ในงานก่อสร้าง งานบูรณะ
และงานบำรุงรักษา ฉบับปี พ.ศ. ๒๕๖๑ จำนวน ___ เล่ม
- ๒.๑๓ ผนวก ๑๓ เงื่อนไขการเสนอแผนงาน จำนวน ๑ แผ่น
- ๒.๑๔ ผนวก ๑๔ แนวทางการพิจารณาขยายอายุสัญญาหรือการงดหรือลดค่าปรับ
งานจ้างเหมาของกรมทางหลวง (ฉบับเดือน สิงหาคม ๒๕๖๑) จำนวน ๒๐ แผ่น
- ๒.๑๕ ผนวก ๑๕ การจ้างช่วง จำนวน ๑ แผ่น
- ๒.๑๖ ผนวก ๑๖ เงื่อนไขการจ่ายค่างานผิวทาง จำนวน ___ แผ่น
- ๒.๑๗ ผนวก ๑๗ เงื่อนไขการใช้ผลิตภัณฑ์แอสฟัลต์ผสมยางพารา จำนวน ___ แผ่น
- ๒.๑๘ ผนวก ๑๘ ใบอนุญาตประกอบกิจการโรงงาน (ร.ง.๔) จำนวน ___ แผ่น
- ๒.๑๙ ผนวก ๑๙ หนังสือ เรื่อง แจ้งยืนยันการให้ความยินยอมให้ใช้ผลิตภัณฑ์
คอนกรีตของโรงงานผสมแอสฟัลต์ จำนวน ___ แผ่น
- ๒.๒๐ ผนวก ๒๐ แบบแสดงแผนที่ที่ตั้งโรงงานผสมแอสฟัลต์คอนกรีตและเส้นทางขนส่ง
จากโรงงานผสมแอสฟัลต์คอนกรีตถึงกึ่งกลางของโครงการก่อสร้าง จำนวน ___ แผ่น
- ๒.๒๑ ผนวก ๒๑ แบบป้ายแสดงรายละเอียดเกี่ยวกับงานก่อสร้างของทางราชการ จำนวน ๓ แผ่น
ตามมติคณะรัฐมนตรี เมื่อวันที่ ๒๒ มกราคม ๒๕๕๑

ความใดในเอกสารแนบท้ายสัญญาที่ขัดหรือแย้งกับข้อความในสัญญานี้ ให้ใช้ข้อความในสัญญานี้
บังคับ และในกรณีที่เอกสารแนบท้ายสัญญาขัดแย้งกันเอง ผู้รับจ้างจะต้องปฏิบัติตามคำวินิจฉัยของผู้ว่าจ้าง คำวินิจฉัยของผู้ว่า
จ้างให้ถือเป็นที่สุด และผู้รับจ้างไม่มีสิทธิเรียกร้องค่าจ้าง ค่าเสียหายหรือค่าใช้จ่ายใดๆ เพิ่มเติมจากผู้ว่าจ้างทั้งสิ้น

ข้อ ๓. หลักประกันการปฏิบัติตามสัญญา

ในขณะที่ทำสัญญานี้ผู้รับจ้างได้นำหลักประกันเป็น หนังสือค้ำประกันของ ธนาคารกสิกรไทย จำกัด
(มหาชน) สาขาศรีสะเกษ สำนักงานตั้งอยู่เลขที่ ๑๔๙๒/๔ ถนนชุมชน ตำบลเมืองใต้ อำเภอเมืองศรีสะเกษ จังหวัดศรีสะเกษ
เลขที่ ๑๐๐๐๓๑๘๗๒๔๑๘ ลงวันที่ ๑๘ พฤษภาคม ๒๕๖๓ เป็นจำนวนเงิน ๔๘,๙๕๐,๐๐ บาท (เงินสี่หมื่นแปดพันเก้าร้อย
ห้าสิบบาทถ้วน) ซึ่งเท่ากับร้อยละ ๕ (ห้า) ของราคาค่าจ้างตามสัญญา มามอบให้แก่ผู้ว่าจ้างเพื่อเป็นหลักประกันการปฏิบัติตามสัญญา
ตามสัญญานี้

ลงนาม.....ผู้ว่าจ้าง
ลงนาม.....ผู้รับจ้าง



กรณีผู้รับจ้างใช้หนังสือค้ำประกันมาเป็นหลักประกันการปฏิบัติตามสัญญา หนังสือค้ำประกันดังกล่าว จะต้องออกโดยธนาคารที่ประกอบกิจการในประเทศไทย หรือโดยบริษัทเงินทุนหรือบริษัทเงินทุนหลักทรัพย์ที่ได้รับอนุญาตให้ ประกอบกิจการเงินทุนเพื่อการพาณิชย์และประกอบธุรกิจ ค้ำประกันตามประกาศของธนาคารแห่งประเทศไทย ตามรายชื่อ บริษัทเงินทุนที่ธนาคารแห่งประเทศไทยแจ้งเวียนให้ทราบตามแบบที่คณะกรรมการนโยบายการจัดซื้อจัดจ้างและการบริหาร พัสดุภาครัฐกำหนดหรืออาจเป็นหนังสือค้ำประกันอิเล็กทรอนิกส์ตามวิธีการที่กรมบัญชีกลางกำหนดก็ได้ และจะต้องมีอายุการค้ำ ประกันตลอดไปจนกว่าผู้รับจ้างพ้นข้อผูกพันตามสัญญา

หลักประกันที่ผู้รับจ้างนำมามอบให้ตามวรรคหนึ่ง จะต้องมียุครอบคลุมความรับผิดชอบที่พึงปวงของผู้รับ จ้างตลอดอายุสัญญา ถ้าหลักประกันที่ผู้รับจ้างนำมามอบให้ดังกล่าวลดลงหรือเสื่อมค่าลง หรือมีอายุไม่ครอบคลุมถึงความรับผิด ของผู้รับจ้างตลอดอายุสัญญา ไม่ว่าจะด้วยเหตุใดๆ ก็ตาม รวมถึงกรณี ผู้รับจ้างส่งมอบงานล่าช้าเป็นเหตุให้ระยะเวลาแล้วเสร็จหรือ วันครบกำหนดความรับผิดในความชำรุดบกพร่องตามสัญญาเปลี่ยนแปลงไป ไม่ว่าจะเกิดขึ้นคราวใด ผู้รับจ้างต้องหาหลักประกัน ใหม่หรือหลักประกันเพิ่มเติมให้มีจำนวนครบถ้วนตามวรรคหนึ่งนำมามอบให้แก่ผู้ว่าจ้างภายใน ๑๕ (สิบห้า) วัน นับถัดจากวันที่ได้ รับแจ้งเป็นหนังสือจากผู้ว่าจ้าง

หลักประกันที่ผู้รับจ้างนำมามอบไว้ตามข้อนี้ ผู้ว่าจ้างจะคืนให้แก่ผู้รับจ้าง โดยไม่มีดอกเบี้ย เมื่อผู้รับ จ้างพ้นจากข้อผูกพัน และความรับผิดชอบที่พึงปวงตามสัญญาแล้ว

ข้อ ๔ (ก) ค่าจ้างและการจ่ายเงิน

(สำหรับสัญญาที่เป็นราคาต่อหน่วย)

ผู้ว่าจ้างตกลงจ่ายและผู้รับจ้างตกลงรับเงินค่าจ้างเป็นจำนวนเงิน _____ - _____ บาท (_____) ซึ่งได้รวมภาษีมูลค่าเพิ่มจำนวน _____ - _____ บาท (_____) ตลอดจนภาษีอากรอื่น ๆ และค่าใช้จ่ายที่พึงปวง ด้วยแล้ว โดยถือราคาต่อหน่วยเป็นเกณฑ์ตามรายการแต่ละประเภทดังที่ได้กำหนดไว้ในใบแจ้งปริมาณงานและราคา ตามเอกสาร แนบท้ายสัญญาผนวก ๓

คู่สัญญาทั้งสองฝ่ายต่างตกลงว่าจำนวนปริมาณงานที่กำหนดไว้ในบัญชีรายการก่อสร้างหรือใบแจ้ง ปริมาณงานและราคานี้เป็นจำนวนโดยประมาณเท่านั้น จำนวนปริมาณงานที่แท้จริงอาจจะมากหรือน้อยกว่านี้ก็ได้ ซึ่งผู้ว่าจ้างจะ จ่ายเงินค่าจ้างให้แก่ผู้รับจ้างตามราคาต่อหน่วยของงานแต่ละรายการที่ได้ทำเสร็จจริงคู่สัญญาทั้งสองฝ่ายต่างตกลงที่จะไม่ เปลี่ยนแปลงราคาต่อหน่วยหรือเรียก้องค่าสินไหมทดแทนอันเกิดจากการที่จำนวนปริมาณงานในแต่ละรายการได้แตกต่างไป จากที่กำหนดไว้ในสัญญา ทั้งนี้ นอกจากในกรณีต่อไปนี้

๔.๑ เมื่อปริมาณงานที่ทำเสร็จจริงในส่วนที่เกินกว่าร้อยละ ๑๒๕ (หนึ่งร้อยยี่สิบห้า) แต่ไม่เกินร้อย ละ ๑๕๐ (หนึ่งร้อยห้าสิบ) ของปริมาณงานที่กำหนดไว้ในสัญญาหรือใบแจ้งปริมาณงานและราคา จะจ่ายให้อัตราร้อยละ ๙๐ (เก้าสิบ) ของราคาต่อหน่วยตามสัญญา

๔.๒ เมื่อปริมาณงานที่ทำเสร็จจริงในส่วนที่เกินกว่าร้อยละ ๑๕๐ (หนึ่งร้อยห้าสิบ) ของปริมาณงานที่ กำหนดไว้ในสัญญาหรือใบแจ้งปริมาณงานและราคา จะจ่ายให้อัตราร้อยละ ๘๓ (แปดสิบสาม) ของราคาต่อหน่วยตามสัญญา

๔.๓ เมื่อปริมาณงานที่ทำเสร็จจริงน้อยกว่าร้อยละ ๗๕ (เจ็ดสิบห้า) ของปริมาณงานที่กำหนดไว้ในสัญญา หรือใบแจ้งปริมาณงานและราคา จะจ่ายให้ตามราคาต่อหน่วยในสัญญาและจะจ่ายเพิ่มชดเชยเป็น ค่า Overhead และ Mobilization สำหรับงานรายการนั้นในอัตราร้อยละ ๑๗ (สิบเจ็ด) ของผลต่างระหว่างปริมาณงานทั้งหมด ของงานรายการนั้นตามสัญญาโดยประมาณกับปริมาณงานที่ทำเสร็จจริงคูณด้วยราคาต่อหน่วยตามสัญญา ทั้งนี้ การจ่ายเงินเพิ่ม ชดเชยเป็นค่า Overhead และ Mobilization ดังกล่าว ผู้ว่าจ้างจะจ่ายให้แก่ผู้รับจ้างในงวดสุดท้ายของการจ่ายเงินค่างานตาม สัญญา

๔.๔ ผู้ว่าจ้างจะจ่ายเงินที่เพิ่มขึ้นตามข้อ ๔.๑ หรือ ๔.๒ ดังกล่าวข้างต้น ในงวดสุดท้ายของการจ่ายเงิน

ลงนาม.....

ลงนาม.....



หรือก่อนงวดสุดท้ายของการจ่ายเงินตามที่ผู้ว่าจ้างจะพิจารณาเห็นสมควร เว้นแต่กรณีที่ผู้ว่าจ้างพิจารณาเห็นว่าปริมาณงานที่ทำเสร็จจริงดังกล่าว มิได้มีส่วนเกี่ยวข้องกับงานอื่นที่เหลืออีกทั้งงานที่เหลืออยู่ก็มิได้มีผลกระทบต่อการจ่ายเงินค่างานที่แล้วเสร็จจริงในงวดดังกล่าว ทั้งนี้ ผู้ว่าจ้างอาจจ่ายเงินที่เพิ่มขึ้นให้แก่ผู้รับจ้างพร้อมกับการจ่ายเงินค่างานงวดนั้นๆ และการพิจารณาว่างานใดอยู่ในหลักเกณฑ์ดังกล่าวหรือไม่ เป็นดุลพินิจโดยเด็ดขาดของผู้ว่าจ้าง

ผู้ว่าจ้างตกลงที่จะจ่ายเงินค่าจ้างให้แก่ผู้รับจ้างเป็นรายเดือนตามเนื้องานที่ทำเสร็จจริง เมื่อผู้ว่าจ้างหรือเจ้าหน้าที่ของผู้ว่าจ้างได้ทำการตรวจสอบผลงานที่ทำเสร็จแล้ว และปรากฏว่าเป็นที่พอใจตรงตามข้อกำหนดแห่งสัญญาในทุกประการ ผู้ว่าจ้างจะออกหนังสือรับรองการรับมอบงานนั้น ให้ไว้แก่ผู้รับจ้าง

การจ่ายเงินงวดสุดท้ายจะจ่ายให้เมื่องานทั้งหมดตามสัญญาได้แล้วเสร็จทุกประการรวมทั้งการทำสถานที่ก่อสร้างให้สะอาดเรียบร้อยตามที่กำหนดไว้ในข้อ ๒๐

การจ่ายเงินตามเงื่อนไขแห่งสัญญานี้ ผู้ว่าจ้างจะโอนเงินเข้าบัญชีเงินฝากธนาคารของผู้รับจ้าง ชื่อธนาคาร _____ สาขา _____ ชื่อบัญชี _____ เลขที่บัญชี _____ ทั้งนี้ ผู้รับจ้างตกลงเป็นผู้รับภาระเงินค่าธรรมเนียมหรือค่าบริการอื่นใดเกี่ยวกับการโอน รวมทั้งค่าใช้จ่ายอื่นใด (ถ้ามี) ที่ธนาคารเรียกเก็บ และยินยอมให้มีการหักเงินดังกล่าวจากจำนวนเงินโอนในงวดนั้นๆ (ความในวรรคนี้ใช้สำหรับกรณีที่หน่วยงานของรัฐจะจ่ายเงินตรงให้แก่ผู้รับจ้าง (ระบบ Direct Payment) โดยการโอนเงินเข้าบัญชีเงินฝากธนาคารของผู้รับจ้าง ตามแนวทางที่กระทรวงการคลังหรือหน่วยงานของรัฐเจ้าของงบประมาณเป็นผู้กำหนด แล้วแต่กรณี)

ข้อ ๔ (ข) ค่าจ้างและการจ่ายเงิน

ผู้ว่าจ้าง ตกลงจ่าย และผู้รับจ้างตกลงรับเงินค่าจ้างจำนวนเงิน ๙๗๙,๐๐๐.๐๐ บาท (เก้าแสนเจ็ดหมื่นเก้าพันบาทถ้วน) ซึ่งได้รวมภาษีมูลค่าเพิ่ม จำนวน ๖๔,๐๔๖.๗๓ บาท (หกหมื่นสี่พันสี่สิบบาทเจ็ดสิบบาทเจ็ดสตางค์) ตลอดจนภาษีอากรอื่น ๆ และค่าใช้จ่ายทั้งปวงด้วยแล้ว โดยถือราคาเหมารวม เป็นเกณฑ์ และกำหนดการจ่ายเงิน เป็นงวด ๆ ดังนี้

งวดที่ ๑ เป็นจำนวนเงิน ๒๙๓,๗๐๐.๐๐ บาท (เงินสองแสนเก้าหมื่นสามพันเจ็ดร้อยบาทถ้วน) เมื่อผู้รับจ้างได้ปฏิบัติงาน โครงสร้างวิศวกรรม ของงานก่อสร้างอาคารที่พักอาศัยระดับปฏิบัติการและชำนาญการ (ระดับ ๓-๖) หมวดทางหลวงศรีรัตนะ ตามแบบมาตรฐานกรมทางหลวง ทางหลวงหมายเลข ๒๒๑ ตอน ศรีสะเกษ - ภูเงิน ที่ กม.๓๙+๙๑๐ (ด้านขวาทาง) ปริมาณงาน ๑ หลัง ให้แล้วเสร็จภายใน ๑๕๐ วัน /

งวดสุดท้าย เป็นจำนวนเงิน ๖๘๕,๓๐๐.๐๐ บาท (เงินหกแสนแปดหมื่นห้าพันสามร้อยบาทถ้วน) เมื่อผู้รับจ้างได้ปฏิบัติงานทั้งหมดให้แล้วเสร็จเรียบร้อยตามสัญญา รวมทั้งทำสถานที่ก่อสร้างให้สะอาดเรียบร้อยตามที่กำหนดไว้ในข้อ ๒๐ /

การจ่ายเงินตามเงื่อนไขแห่งสัญญานี้ ผู้ว่าจ้างจะโอนเงิน เข้าบัญชีเงินฝากธนาคารของผู้รับจ้างชื่อ ธนาคารออมสิน สาขาถนนเทพา ชื่อบัญชี ห้างหุ้นส่วนจำกัด กิตติทัศน์การค้า เลขที่บัญชี ๐๒๐๑๗๑๘๙๗๙๖ ทั้งนี้ ผู้รับจ้างตกลง เป็นผู้รับภาระเงินค่าธรรมเนียมหรือค่าบริการอื่นใดเกี่ยวกับการโอนรวมทั้งค่าใช้จ่ายอื่นใด (ถ้ามี) ที่ธนาคารเรียกเก็บ และยินยอมให้มีการหักเงินดังกล่าวจากจำนวนเงินโอนในงวดนั้นๆ (ความในวรรคนี้ใช้สำหรับกรณีที่หน่วยงานของรัฐจะจ่ายเงินตรงให้แก่ผู้รับจ้าง (ระบบ Direct Payment) โดยการโอนเงินเข้าบัญชีเงินฝากธนาคารของผู้รับจ้าง ตามแนวทางที่กระทรวงการคลังหรือหน่วยงานของรัฐเจ้าของงบประมาณเป็นผู้กำหนด แล้วแต่กรณี)

ข้อ ๕. เงินค่าจ้างล่วงหน้า

ผู้ว่าจ้างตกลงจ่ายเงินค่าจ้างล่วงหน้าให้แก่ผู้รับจ้างเป็นจำนวนเงิน ๑๔๖,๘๕๐.๐๐ บาท (หนึ่งแสนสี่หมื่นหกพันแปดร้อยห้าสิบบาทถ้วน) ซึ่งเท่ากับร้อยละ ๑๕ (สิบห้าบาทถ้วน) ของราคาค่าจ้าง ตามสัญญาที่ระบุไว้ในข้อ ๔ เงินค่าจ้างล่วงหน้าดังกล่าวจะจ่ายให้ภายหลังจากผู้รับจ้างได้วางหลักประกันการรับเงินค่าจ้างดังกล่าว

ลงนาม.....

ลงนาม.....



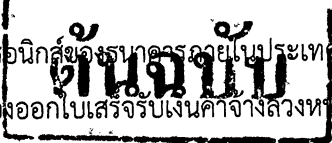

หน้าเป็น หนังสือค้ำประกันหรือหนังสือค้ำประกันอิเล็กทรอนิกส์ของธนาคารพาณิชย์ในประเทศไทย หรือพันธบัตรรัฐบาลไทย เต็มตามจำนวนเงินค้ำจำล่งหน้ำนั้นให้แก่ผู้ว่าจ้าง ผู้รับจ้างจะต้องออกใบเสร็จรับเงินค้ำจำล่งหน้ำน้ตามแบบที่ผู้ว่าจ้างกำหนดให้และผู้รับจ้างตกลงที่จะกระทำตามเงื่อนไขอันเกี่ยวกับการใช้จ่ายและการใช้คืนเงินค้ำจำล่งหน้ำนั้น ดังต่อไปนี้

๕.๑ ผู้รับจ้างจะใช้เงินค้ำจำล่งหน้ำนั้นเพื่อเป็นค่าใช้จ่ายในการปฏิบัติงานตามสัญญาเท่านั้นหากผู้รับจ้างใช้จ่ายเงินค้ำจำล่งหน้ํา หรือส่วนใดส่วนหนึ่งของเงินค้ำจำล่งหน้ำนั้นในทางอื่นผู้ว่าจ้างอาจจะเรียกเงินค้ำจำล่งหน้ำนั้นคืนจากผู้รับจ้างหรือบังคับเอาจากหลักประกันการรับเงินค้ำจำล่งหน้ําได้ทันที

๕.๒ เมื่อผู้ว่าจ้างเรียกร้อง ผู้รับจ้างต้องแสดงหลักฐานการใช้จ่ายเงินค้ำจำล่งหน้ําเพื่อพิสูจน์ว่าได้เป็นไปตามข้อ ๕.๑ ภายในกำหนด ๑๕ (สิบห้า) วัน นับถัดจากวันได้รับแจ้งเป็นหนังสือจากผู้ว่าจ้างหากผู้รับจ้างไม่อาจแสดงหลักฐานดังกล่าวภายในกำหนด ๑๕ (สิบห้า) วัน ผู้ว่าจ้างอาจเรียกเงินค้ำจำล่งหน้ำนั้นคืนจากผู้รับจ้าง หรือบังคับเอาจากหลักประกันการรับเงินค้ำจำล่งหน้ําได้ทันที

๕.๓ (ก) (สำหรับสัญญาที่เป็นราคาต่อหน่วย)

ในการจ่ายเงินค้ำจำล่งหน้ําให้แก่ผู้รับจ้างตามข้อ ๔ (ก) ผู้ว่าจ้างจะหักเงินค้ำจำล่งหน้ําในแต่ละเดือนเพื่อชดใช้คืนเงินค้ำจำล่งหน้ําไว้จำนวนร้อยละ ๒๐.๐๐ (ยี่สิบ) ของจำนวนเงินค้ำจำล่งหน้ําในแต่ละเดือน ทั้งนี้ จนกว่าจำนวนเงินที่หักไว้จะครบตามจำนวนเงินค้ำจำล่งหน้ําที่ผู้รับจ้างได้รับไปแล้ว ยกเว้นค้ำจำล่งหน้ําเดือนสุดท้ายจะหักไว้เป็นจำนวนเท่ากับจำนวนเงินค้ำจำล่งหน้ําที่เหลือทั้งหมด

๕.๓ (ข) (สำหรับสัญญาที่เป็นราคาเหมารวม)

ในการจ่ายเงินค้ำจำล่งหน้ําให้แก่ผู้รับจ้างตาม ข้อ ๔ (ข) ผู้ว่าจ้างจะหักเงินค้ำจำล่งหน้ําในแต่ละงวดเพื่อชดใช้คืนเงินค้ำจำล่งหน้ําไว้จำนวนร้อยละ ๒๐.๐๐ (ยี่สิบ) ของจำนวนเงินค้ำจำล่งหน้ําในแต่ละงวดจนกว่าจำนวนเงินไว้จะครบตามจำนวนเงินที่หักค้ำจำล่งหน้ําที่ผู้รับจ้างได้รับไปแล้ว ยกเว้นค้ำจำล่งหน้ํางวดสุดท้ายจะหักไว้เป็นจำนวนเท่ากับจำนวนเงินค้ำจำล่งหน้ําที่เหลือทั้งหมด

๕.๔ เงินจำนวนใด ๆ ก็ตามที่ผู้รับจ้างจะต้องจ่ายให้แก่ผู้ว่าจ้างเพื่อชำระหนี้หรือเพื่อชดใช้ความรับผิดชอบต่างๆ ตามสัญญา ผู้ว่าจ้างจะหักเอาจากเงินค้ำจำล่งหน้ําที่จะจ่ายให้แก่ผู้รับจ้างก่อนที่จะหักชดใช้คืนเงินค้ำจำล่งหน้ํา

๕.๕ ในกรณีที่มีการบอกเลิกสัญญา หากเงินค้ำจำล่งหน้ําที่เหลือเกินกว่าจำนวนเงินที่ผู้รับจ้างจะได้รับหลังจากหักชดใช้ในกรณีอื่นแล้ว ผู้รับจ้างจะต้องจ่ายคืนเงินจำนวนที่เหลือนั้นให้แก่ผู้ว่าจ้าง ภายใน ๗ (เจ็ด) วัน นับถัดจากวันได้รับแจ้งเป็นหนังสือจากผู้ว่าจ้าง

๕.๖ (ก) (สำหรับสัญญาที่เป็นราคาต่อหน่วย)

ผู้ว่าจ้างจะคืนหลักประกันการรับเงินค้ำจำล่งหน้ําให้แก่ผู้รับจ้าง ต่อเมื่อผู้ว่าจ้างได้หักเงินค้ำจำล่งหน้ําไว้ครบจำนวนเงินค้ำจำล่งหน้ําตามข้อ ๕.๓ (ก)

๕.๖ (ข) (สำหรับสัญญาที่เป็นราคาเหมารวม)

ผู้ว่าจ้างจะคืนหลักประกันการรับเงินค้ำจำล่งหน้ําให้แก่ผู้รับจ้างต่อเมื่อผู้ว่าจ้างได้หักเงินค้ำจำล่งหน้ําไว้ครบจำนวนเงินค้ำจำล่งหน้ําตามข้อ ๕.๓ (ข)

ข้อ ๖. การหักเงินประกันผลงาน

ในการจ่ายเงินค้ำจำล่งหน้ําให้แก่ผู้รับจ้างแต่ละงวด ผู้ว่าจ้างจะหักเงินจำนวนร้อยละ ๑๐ (สิบ) ของเงินที่ต้องจ่ายในงวดนั้นเพื่อเป็นประกันผลงาน ในกรณีที่เงินประกันผลงานจะต้องถูกหักไว้ทั้งสิ้นไม่ต่ำกว่า ๖ เดือน (สำหรับสัญญาที่เป็นราคาต่อหน่วย) หรือจำนวน ๙๗,๙๐๐.๐๐ บาท (เงินเก้าหมื่นเจ็ดพันเก้าร้อยบาทถ้วน) (สำหรับสัญญาที่เป็นราคาเหมารวม) ผู้รับจ้างมีสิทธิที่จะขอเงินประกันผลงานคืน โดยผู้รับจ้างจะต้องวางหนังสือค้ำประกันของธนาคาร ซึ่งออกโดยธนาคารภายในประเทศมาวางไว้ต่อผู้ว่าจ้างเพื่อเป็นหลักประกันแทนก็ได้

.....ผู้ว่าจ้าง
ผู้รับจ้าง

ผู้ว่าจ้างจะคืนเงินประกันผลงาน และ/หรือหนังสือสัญญาประกันของธนาคารดังกล่าว ตามวรรคหนึ่งโดยไม่มี
ดอกเบี้ยให้แก่ผู้รับจ้างพร้อมกับการจ่ายเงินค่าจ้างงวดสุดท้าย

ต้นฉบับ

ข้อ ๗ (ก) กำหนดเวลาแล้วเสร็จและสิทธิของผู้ว่าจ้างในการบอกเลิกสัญญา

ภายในกำหนด ____ - ____ (____ - ____) วัน นับถัดจากวันลงนามในสัญญา ผู้รับจ้างจะต้องเสนอแผนงาน
ให้เป็นที่พอใจแก่ผู้ว่าจ้าง โดยแสดงถึงขั้นตอนของการทำงานและกำหนดเวลาที่ต้องใช้ในการทำงานหลักต่างๆ ให้แล้วเสร็จ

ผู้รับจ้างต้องเริ่มทำงานที่รับจ้างภายในกำหนด ____ - ____ (____ - ____) วัน นับถัดจากวันที่ได้รับหนังสือแจ้งให้เริ่ม
งาน และจะต้องทำงานให้แล้วเสร็จภายในกำหนด ____ - ____ (____ - ____) วัน นับถัดจากวันที่ได้รับหนังสือแจ้งดังกล่าว

ถ้าผู้รับจ้างมิได้เสนอแผนงาน หรือมิได้ลงมือทำงานภายในกำหนดเวลาหรือไม่สามารถทำงานให้แล้วเสร็จ
ตามกำหนดเวลา หรือมีเหตุให้เชื่อได้ว่าผู้รับจ้างไม่สามารถทำงานให้แล้วเสร็จภายในกำหนดเวลา หรือจะแล้วเสร็จล่าช้าเกินกว่า
กำหนดเวลา หรือผู้รับจ้างทำผิดสัญญาข้อใดข้อหนึ่ง หรือตกเป็นผู้ถูกพิทักษ์ทรัพย์เด็ดขาด หรือตกเป็นผู้ล้มละลาย หรือเพิกเฉย
ไม่ปฏิบัติตามคำสั่งของคณะกรรมการตรวจรับพัสดุหรือผู้ควบคุมงานหรือบริษัทที่ปรึกษาซึ่งได้รับมอบอำนาจจากผู้ว่าจ้าง ผู้ว่า
จ้างมีสิทธิที่จะบอกเลิกสัญญานี้ได้ และมีสิทธิจ้างผู้รับจ้างรายใหม่เข้าทำงานของผู้รับจ้างให้ลุล่วงไปด้วย การใช้สิทธิบอกเลิก
สัญญานั้นไม่กระทบสิทธิของผู้ว่าจ้างที่จะเรียกร้องค่าเสียหายจากผู้รับจ้าง

การที่ผู้ว่าจ้างไม่ใช้สิทธิเลิกสัญญาดังกล่าวข้างต้นนั้น ไม่เป็นเหตุให้ผู้รับจ้างพ้นจากความรับผิดชอบตามสัญญา

ข้อ ๗ (ข) กำหนดเวลาแล้วเสร็จและสิทธิของผู้ว่าจ้างในการบอกเลิกสัญญา

ผู้รับจ้างต้องเริ่มทำงานที่รับจ้างภายในวันที่ ๑๙ พฤษภาคม ๒๕๖๓ และจะต้องทำงานให้แล้วเสร็จ
บริบูรณ์ภายในวันที่ ๑๔ พฤศจิกายน ๒๕๖๓ ถ้าผู้รับจ้างมิได้ลงมือทำงานภายในกำหนดเวลา หรือไม่สามารทำงานให้แล้วเสร็จ
ตามกำหนดเวลา หรือมีเหตุให้เชื่อได้ว่าผู้รับจ้างไม่สามารถทำงานให้แล้วเสร็จภายในกำหนดเวลา หรือจะแล้วเสร็จล่าช้าเกินกว่า
กำหนดเวลา หรือผู้รับจ้างทำผิดสัญญาข้อใดข้อหนึ่ง หรือตกเป็นผู้ถูกพิทักษ์ทรัพย์เด็ดขาด หรือตกเป็นผู้ล้มละลาย หรือเพิกเฉย
ไม่ปฏิบัติตามคำสั่งของคณะกรรมการตรวจรับพัสดุหรือผู้ควบคุมงานหรือบริษัทที่ปรึกษาซึ่งได้รับมอบอำนาจจากผู้ว่าจ้าง ผู้ว่า
จ้างมีสิทธิที่จะบอกเลิกสัญญานี้ได้ และมีสิทธิจ้างผู้รับจ้างรายใหม่เข้าทำงานของผู้รับจ้างให้ลุล่วงไปด้วย การใช้สิทธิบอกเลิก
สัญญานั้นไม่กระทบสิทธิของผู้ว่าจ้างที่จะเรียกร้องค่าเสียหายจากผู้รับจ้าง

การที่ผู้ว่าจ้างไม่ใช้สิทธิเลิกสัญญาดังกล่าวข้างต้นไม่เป็นเหตุให้ผู้รับจ้างพ้นจากความรับผิดชอบตามสัญญา

ข้อ ๘ ความรับผิดชอบในความชำรุดบกพร่องของงานจ้าง

เมื่องานแล้วเสร็จบริบูรณ์ และผู้ว่าจ้างได้รับมอบงานจากผู้รับจ้างหรือจากผู้รับจ้างรายใหม่ ในกรณีที่มีการ
บอกเลิกสัญญาตามข้อ ๗ หากมีเหตุชำรุดบกพร่องหรือเสียหายเกิดขึ้นจากการจ้างนี้ ภายในกำหนด ๒ (สอง) ปี นับถัดจากวันที่
ได้รับมอบงานดังกล่าว ซึ่งความชำรุดบกพร่องหรือเสียหายนั้นเกิดจากความบกพร่องของผู้รับจ้างอันเกิดจากการใช้วัสดุที่ไม่ถูก
ต้องหรือทำไว้มันเรียบริบ หรือทำไม่ถูกต้องตามมาตรฐานแห่งหลักวิชา ผู้รับจ้างจะต้องรีบทำการแก้ไข ให้เป็นที่เรียบร้อยโดยไม่
ชักช้า โดยผู้ว่าจ้างไม่ต้องออกเงินใดๆ ในการนี้ทั้งสิ้น หากผู้รับจ้างไม่กระทำการดังกล่าวภายในกำหนด ๗ (เจ็ด) วัน นับถัดจาก
วันที่ได้รับแจ้งเป็นหนังสือจาก ผู้ว่าจ้างหรือไม่ทำการแก้ไขให้ถูกต้องเรียบร้อยภายในเวลาที่ผู้ว่าจ้างกำหนด ให้ผู้ว่าจ้างมีสิทธิที่จะ
ทำการนั้นเองหรือจ้างผู้อื่นให้ทำงานนั้น โดยผู้รับจ้างต้องเป็นผู้ออกค่าใช้จ่ายเองทั้งสิ้น

ในกรณีเร่งด่วนจำเป็นต้องรีบแก้ไขเหตุชำรุดบกพร่องหรือเสียหายโดยเร็ว และไม่อาจรอให้ผู้รับจ้างแก้ไขใน
ระยะเวลาที่กำหนดไว้ตามวรรคหนึ่งได้ ผู้ว่าจ้างมีสิทธิเข้าจัดการแก้ไขเหตุชำรุดบกพร่องหรือเสียหายนั้นเอง หรือจ้างผู้อื่นให้
ซ่อมแซมความชำรุดบกพร่องหรือเสียหาย โดยผู้รับจ้าง ต้องรับผิดชอบค่าใช้จ่ายทั้งหมด

การที่ผู้ว่าจ้างทำการนั้นเอง หรือจ้างผู้อื่นให้ทำงานนั้นแทนผู้รับจ้าง ไม่ทำให้ผู้รับจ้าง หลุดพ้นจากความรับผิด



.....ผู้ว่าจ้าง
.....ผู้รับจ้าง

ตามสัญญา หากผู้รับจ้างไม่ชดใช้ค่าใช้จ่ายหรือค่าเสียหายตามที่ผู้ว่าจ้างเรียกร้องผู้ว่าจ้างมีสิทธิบังคับจากหลักประกันการปฏิบัติตามสัญญาได้

ทันทัน

ข้อ ๙ การจ้างช่วง

ผู้รับจ้างจะต้องไม่เอางานทั้งหมดหรือแต่บางส่วนแห่งสัญญานี้ไปจ้างช่วงอีกทอดหนึ่ง เว้นแต่การจ้างช่วงงานแต่บางส่วนที่ได้รับอนุญาตเป็นหนังสือจากผู้ว่าจ้างแล้ว การที่ผู้ว่าจ้างได้อนุญาตให้จ้างช่วงงานแต่บางส่วนดังกล่าวนี้ ไม่เป็นเหตุให้ผู้รับจ้างหลุดพ้นจาก ความรับผิดชอบหรือพันธะหน้าที่ตามสัญญานี้ และผู้รับจ้างจะยังคงต้องรับผิดชอบในความผิดและความประมาทเลินเล่อของผู้รับจ้างช่วง หรือของตัวแทนหรือลูกจ้างของผู้รับจ้างช่วงนั้นทุกประการ

กรณีผู้รับจ้างไปจ้างช่วงงานแต่บางส่วนโดยฝ่าฝืนความในวรรคหนึ่ง ผู้รับจ้างต้องชำระค่าปรับให้แก่ผู้ว่าจ้างเป็นจำนวนเงินในอัตราร้อยละ ๑๐ (สิบ) ของวงเงินของงานที่จ้างช่วงตามสัญญา ทั้งนี้ ไม่ตัดสิทธิผู้ว่าจ้างในการบอกเลิกสัญญา

ข้อ ๑๐ การควบคุมงานของผู้รับจ้าง

ผู้รับจ้างจะต้องควบคุมงานที่รับจ้างอย่างเอาใจใส่ ด้วยประสิทธิภาพและความชำนาญ และในระหว่างทำงานที่รับจ้างจะต้องจัดให้มีผู้แทนซึ่งทำงานเต็มเวลาเป็นผู้รับผิดชอบควบคุมงานของ ผู้รับจ้าง ผู้แทนดังกล่าวจะต้องได้รับมอบอำนาจจากผู้รับจ้าง คำสั่งหรือคำแนะนำต่างๆ ที่ผู้ว่าจ้าง คณะกรรมการตรวจรับพัสดุ ผู้ควบคุมงาน หรือบริษัทที่ปรึกษาที่ผู้ว่าจ้างแต่งตั้ง ได้แจ้งแก่ผู้แทนเช่นว่านั้น ให้ถือว่าเป็นคำสั่งหรือคำแนะนำที่ได้แจ้งแก่ผู้รับจ้าง การแต่งตั้งผู้แทนตามข้อนี้จะต้องทำเป็นหนังสือและต้องได้รับความเห็นชอบเป็นหนังสือ จากผู้ว่าจ้าง การเปลี่ยนตัวหรือแต่งตั้งผู้แทนใหม่จะทำได้หากไม่ได้รับความเห็นชอบ เป็นหนังสือจากผู้ว่าจ้างก่อน

ผู้ว่าจ้างมีสิทธิที่จะขอให้เปลี่ยนตัวผู้แทนตามวรรคหนึ่ง โดยแจ้งเป็นหนังสือไปยังผู้รับจ้าง และผู้รับจ้างจะต้องทำการเปลี่ยนตัวผู้แทนนั้นโดยพลัน โดยไม่คิดค่าจ้างหรือราคาเพิ่มหรืออ้างเป็นเหตุเพื่อขยายอายุสัญญาอันเนื่องมาจากเหตุนี้

ข้อ ๑๑ ความรับผิดของผู้รับจ้าง

ผู้รับจ้างจะต้องรับผิดชอบต่ออุบัติเหตุ ความเสียหาย หรือภัยอันตรายใดๆ อันเกิดจาก การปฏิบัติงานของผู้รับจ้าง และจะต้องรับผิดชอบต่อความเสียหายจากการกระทำของลูกจ้างหรือตัวแทน ของผู้รับจ้าง และจากการปฏิบัติงานของผู้รับจ้างช่วงด้วย (ถ้ามี)

ความเสียหายใดๆ อันเกิดแก่งานที่ผู้รับจ้างได้ทำขึ้น แม้จะเกิดขึ้นเพราะเหตุสุดวิสัย ก็ตาม ผู้รับจ้างจะต้องรับผิดชอบโดยซ่อมแซมให้คืนดีหรือ เปลี่ยนให้ใหม่โดยค่าใช้จ่ายของผู้รับจ้างเอง เว้นแต่ความเสียหายนั้นเกิดจากความผิดของผู้ว่าจ้าง ทั้งนี้ ความรับผิดของผู้รับจ้างดังกล่าวในข้อนี้จะสิ้นสุดลงเมื่อผู้ว่าจ้างได้รับมอบงานครั้งสุดท้าย ซึ่งหลังจากนั้นผู้รับจ้างจะต้องรับผิดชอบเพียงในกรณีชำรุดบกพร่อง หรือความเสียหายดังกล่าวในข้อ ๘ เท่านั้น

ผู้รับจ้างจะต้องรับผิดชอบต่อบุคคลภายนอกในความเสียหายใดๆ อันเกิดจาก การปฏิบัติงานของผู้รับจ้าง หรือลูกจ้างหรือตัวแทนของผู้รับจ้าง รวมถึงผู้รับจ้างช่วง (ถ้ามี) ตามสัญญานี้ หากผู้ว่าจ้างถูกเรียกร้องหรือฟ้องร้องหรือต้องชดใช้ค่าเสียหายให้แก่บุคคลภายนอกไปแล้ว ผู้รับจ้างจะต้อง ดำเนินการใดๆ เพื่อให้มีการว่าต่างแก้ต่างให้แก่ผู้ว่าจ้างโดยค่าใช้จ่ายของผู้รับจ้างเอง รวมทั้งผู้รับจ้างจะต้องชดใช้ค่าเสียหายนั้นๆ ตลอดจนค่าใช้จ่ายใดๆ อันเกิดจากการถูกเรียกร้องหรือถูกฟ้องร้องให้แก่ผู้ว่าจ้างทันที

ลงนาม.....ผู้ว่าจ้าง

ลงนาม.....ผู้รับจ้าง

ข้อ ๑๒ การจ่ายเงินแก่ลูกจ้าง

ผู้รับจ้างจะต้องจ่ายเงินแก่ลูกจ้างที่ผู้รับจ้างได้จ้างมาในอัตราและตามกำหนดเวลา ที่ผู้รับจ้างได้ตกลงหรือ



ทำสัญญาไว้ต่อลูกจ้างดังกล่าว



ถ้าผู้รับจ้างไม่จ่ายเงินค่าจ้างหรือค่าทดแทนอื่นใดแก่ลูกจ้างหนึ่งหรือมากกว่าในวรรคหนึ่ง ผู้ว่าจ้างมีสิทธิที่จะเอาเงินค่าจ้างที่จะต้องจ่ายแก่ผู้รับจ้างมาจ่ายให้แก่ลูกจ้างของผู้รับจ้างดังกล่าว และให้ถือว่าผู้ว่าจ้างได้จ่ายเงินจำนวนนั้นเป็นค่าจ้างให้แก่ผู้รับจ้างตามสัญญาแล้ว

ผู้รับจ้างจะต้องจัดให้มีประกันภัยสำหรับลูกจ้างทุกคนที่จ้างมาทำงาน โดยให้ครอบคลุมถึงความรับผิดชอบทั้งปวงของผู้รับจ้าง รวมทั้งผู้รับจ้างช่วง (ถ้ามี) ในกรณีความเสียหายที่คิดค่าสินไหมทดแทนได้ตามกฎหมาย ซึ่งเกิดจากอุบัติเหตุหรือภัยอันตรายใดๆ ต่อลูกจ้างหรือบุคคลอื่น ที่ผู้รับจ้างหรือผู้รับจ้างช่วงจ้างมาทำงาน ผู้รับจ้างจะต้องส่งมอบกรมธรรม์ประกันภัยดังกล่าว พร้อมทั้งหลักฐานการชำระเบี้ยประกันให้แก่ผู้ว่าจ้างเมื่อผู้ว่าจ้างเรียกร้อง

ข้อ ๑๓ การตรวจงานจ้าง

ถ้าผู้ว่าจ้างแต่งตั้งคณะกรรมการตรวจรับพัสดุ ผู้ควบคุมงาน หรือบริษัท ที่ปรึกษา เพื่อควบคุมการทำงานของลูกจ้าง คณะกรรมการตรวจ รับพัสดุ ผู้ควบคุมงาน หรือบริษัทที่ปรึกษานั้น มีอำนาจเข้าไปตรวจการงานในโรงงานและสถานที่ก่อสร้างได้ตลอดเวลา และผู้รับจ้างจะต้องอำนวยความสะดวกและให้ความช่วยเหลือในการนั้นตามสมควร

การที่มีคณะกรรมการตรวจรับพัสดุ ผู้ควบคุมงาน หรือบริษัทที่ปรึกษานั้น หากทำให้ผู้รับจ้างพ้นความรับผิดชอบตามสัญญานี้ข้อใดข้อหนึ่งไม่

ข้อ ๑๔ แบบรูปและรายการละเอียดคลาดเคลื่อน

ผู้รับจ้างรับรองว่าได้ตรวจสอบและทำความเข้าใจในแบบรูปและรายการละเอียดโดยถี่ถ้วนแล้ว หากปรากฏว่าแบบรูปและรายการละเอียดนั้นผิดพลาดหรือคลาดเคลื่อน ไปจากหลักการทางวิศวกรรมหรือทางเทคนิค ผู้รับจ้างตกลงที่จะปฏิบัติตามคำวินิจฉัยของผู้ว่าจ้าง คณะกรรมการตรวจรับพัสดุ ผู้ควบคุมงาน หรือบริษัทที่ปรึกษาที่ผู้ว่าจ้างแต่งตั้ง เพื่อให้งานแล้วเสร็จบริบูรณ์ คำวินิจฉัยดังกล่าวให้ถือเป็นที่สุด โดยผู้รับจ้างจะคิดค่าจ้าง ค่าเสียหาย หรือค่าใช้จ่ายใดๆ เพิ่มขึ้น จากผู้ว่าจ้างหรือขอขยายอายุสัญญาไม่ได้

ข้อ ๑๕ การควบคุมงานโดยผู้ว่าจ้าง

ผู้รับจ้างตกลงว่าคณะกรรมการตรวจรับพัสดุ ผู้ควบคุมงาน หรือบริษัท ที่ปรึกษาที่ผู้ว่าจ้างแต่งตั้ง มีอำนาจที่จะตรวจสอบและควบคุมงานเพื่อให้เป็นไปตาม สัญญานี้ และมีอำนาจที่จะสั่งให้แก้ไขเปลี่ยนแปลงเพิ่มเติม หรือตัดทอนซึ่งงานตามสัญญานี้ หากผู้รับจ้างขัดขืน ไม่ปฏิบัติตาม ผู้ว่าจ้าง คณะกรรมการตรวจ รับพัสดุ ผู้ควบคุมงาน หรือบริษัทที่ปรึกษา มีอำนาจ ที่จะสั่งให้หยุดการนั้นชั่วคราวได้ ความล่าช้าในกรณีเช่นนี้ ผู้รับจ้างจะถือเป็นเหตุขอขยายระยะเวลา การปฏิบัติงานตามสัญญาหรือเรียกร้องค่าเสียหายใดๆ ไม่ได้ทั้งสิ้น

ข้อ ๑๖ งานพิเศษและการแก้ไขงาน

ผู้ว่าจ้างมีสิทธิที่จะสั่งเป็นหนังสือให้ผู้รับจ้างทำงานพิเศษซึ่งไม่ได้แสดงไว้หรือรวมอยู่ในเอกสารสัญญานี้ หากงานพิเศษนั้นๆ อยู่ในขอบข่ายทั่วไปแห่งวัตถุประสงค์ของสัญญานี้ นอกจากนี้ ผู้ว่าจ้างยังมีสิทธิสั่งให้เปลี่ยนแปลงหรือแก้ไขแบบรูปและข้อกำหนดต่างๆ ในเอกสารสัญญานี้ด้วย

อัตราค่าจ้างหรือราคาที่กำหนดใช้ในสัญญานี้ ให้กำหนดใช้สำหรับงานพิเศษ หรืองานที่เพิ่มเติมขึ้น หรือตัดทอนลงทั้งปวงตามคำสั่งของผู้ว่าจ้าง หากในสัญญาไม่ได้กำหนดไว้ถึงอัตราค่าจ้าง หรือราคาใดๆ ที่จะนำมาใช้สำหรับงานพิเศษหรืองานที่เพิ่มขึ้นหรือลดลงดังกล่าว ผู้ว่าจ้าง และผู้รับจ้างจะได้ตกลงกันที่จะกำหนดอัตราค่าจ้างหรือราคาที่เพิ่มขึ้นหรือลดลงรวมทั้งการขยายระยะเวลา (ถ้ามี) กันใหม่เพื่อความเหมาะสม ในกรณีที่ตกลงกันไม่ได้ ผู้ว่าจ้างจะกำหนดอัตราจ้าง หรือราคาตาม

ผู้ว่าจ้าง
ผู้รับจ้าง

แต่ผู้ว่าจ้างจะเห็นว่าเหมาะสมและถูกต้อง ซึ่งผู้รับจ้างจะต้องปฏิบัติงานตามคำสั่งของผู้ว่าจ้างไปก่อนเพื่อมิให้เกิดความเสียหายแก่งานที่จ้าง



ข้อ ๑๗ ค่าปรับ

หากผู้รับจ้างไม่สามารถทำงานให้แล้วเสร็จภายในเวลาที่กำหนดไว้ในสัญญาและผู้ว่าจ้างยังมิได้บอกเลิกสัญญา ผู้รับจ้างจะต้องชำระค่าปรับให้แก่ผู้ว่าจ้างเป็น จำนวนเงินวันละ ๙๙๙.๐๐ บาท (เก้าร้อยเจ็ดสิบเก้าบาทถ้วน) และจะต้องชำระค่าใช้จ่ายในการควบคุมงาน (ถ้ามี) ในเมื่อผู้ว่าจ้าง ต้องจ้างผู้ควบคุมงานอีกต่อหนึ่งเป็นจำนวนเงินวันละ.....-..... บาท (.....-.....) นับถัดจากวันที่ครบกำหนดเวลาแล้วเสร็จของงานตามสัญญาหรือวันที่ผู้ว่าจ้างได้ขยายเวลาทำงานให้ จนถึงวันที่ทำงานแล้วเสร็จจริง นอกจากนี้ ผู้รับจ้างยอมให้ผู้ว่าจ้างเรียกค่าเสียหายอันเกิดขึ้นจากการที่ผู้รับจ้างทำงานล่าช้าเฉพาะส่วนที่เกินกว่าจำนวนค่าปรับและค่าใช้จ่ายดังกล่าวได้อีกด้วย

ในระหว่างที่ผู้ว่าจ้างยังมิได้บอกเลิกสัญญานั้น หากผู้ว่าจ้างเห็นว่าผู้รับจ้าง จะไม่สามารถปฏิบัติตามสัญญาต่อไปได้ ผู้ว่าจ้างจะใช้สิทธิบอกเลิกสัญญาและใช้สิทธิตามข้อ ๑๘ ก็ได้ และถ้าผู้ว่าจ้างได้แจ้งข้อเรียกร้องไปยังผู้รับจ้างเมื่อครบกำหนดเวลาแล้วเสร็จของงานขอให้ชำระค่าปรับแล้ว ผู้ว่าจ้างมีสิทธิที่จะปรับผู้รับจ้างจนถึงวันบอกเลิกสัญญาได้อีกด้วย

ข้อ ๑๘ สิทธิของผู้ว่าจ้างภายหลังบอกเลิกสัญญา

ในกรณีที่ผู้ว่าจ้างบอกเลิกสัญญา ผู้ว่าจ้างอาจทำงานนั้นเองหรือว่าจ้างผู้อื่นให้ทำงานนั้นต่อจนแล้วเสร็จก็ได้ ผู้ว่าจ้างหรือผู้รับจ้างทำงานนั้นต่อมีสิทธิใช้เครื่องใช้ในการก่อสร้าง สิ่งที่สร้างขึ้นชั่วคราวสำหรับงานก่อสร้าง และวัสดุต่างๆ ซึ่งเห็นว่าต้องสงวนเอาไว้เพื่อการปฏิบัติงานตามสัญญา ตามที่จะเห็นสมควร

ในกรณีดังกล่าว ผู้ว่าจ้างมีสิทธิริบหรือบังคับจากหลักประกันการปฏิบัติตามสัญญาทั้งหมด หรือบางส่วนตามแต่จะเห็นสมควร นอกจากนั้น ผู้รับจ้างจะต้องรับผิดชอบในค่าเสียหายซึ่งเป็นจำนวน เกินกว่าหลักประกันการปฏิบัติตามสัญญา รวมทั้งค่าใช้จ่ายที่เพิ่มขึ้น ในการทำงานนั้นต่อให้แล้วเสร็จตามสัญญา ตลอดจนค่าใช้จ่ายในการควบคุมงานเพิ่ม (ถ้ามี) ซึ่งผู้ว่าจ้างจะหัก เอาจากเงินประกันผลงานหรือจำนวนเงินใดๆ ที่จะจ่ายให้แก่ผู้รับจ้างก็ได้

ข้อ ๑๙. การบังคับค่าปรับ ค่าเสียหาย และค่าใช้จ่าย

ในกรณีที่ผู้รับจ้างไม่ปฏิบัติตามสัญญาข้อหนึ่งข้อใดด้วยเหตุใดๆ ก็ตาม จนเป็นเหตุให้เกิดค่าปรับ ค่าเสียหาย หรือค่าใช้จ่ายแก่ผู้ว่าจ้าง ผู้รับจ้างต้องชดใช้ค่าปรับ ค่าเสียหาย หรือค่าใช้จ่ายดังกล่าวให้แก่ผู้ว่าจ้างโดยสิ้นเชิงภายในกำหนด ๑๕ (สิบห้า) วัน นับถัดจากวันที่ได้รับแจ้งเป็นหนังสือจากผู้ว่าจ้าง หากผู้รับจ้างไม่ชดใช้ให้ถูกต้องครบถ้วนภายในระยะเวลาดังกล่าวให้ผู้ว่าจ้างมีสิทธิที่จะหักเอาจากจำนวนเงินค่าจ้างที่ต้องชำระ หรือจากเงินประกันผลงาน ของผู้รับจ้าง หรือบังคับจากหลักประกันการปฏิบัติตามสัญญาได้ทันที

หากค่าปรับ ค่าเสียหาย หรือค่าใช้จ่ายที่บังคับจากเงินค่าจ้างที่ต้องชำระ เงินประกันผลงาน หรือหลักประกันการปฏิบัติตามสัญญาแล้วยังไม่เพียงพอ ผู้รับจ้างยินยอมชำระส่วนที่เหลือ ที่ยังขาดอยู่จนครบถ้วนตามจำนวนค่าปรับ ค่าเสียหาย หรือค่าใช้จ่ายนั้น ภายในกำหนด ๗ (เจ็ด) วัน นับถัดจากวันที่ได้รับแจ้งเป็นหนังสือจากผู้ว่าจ้าง

หากมีเงินค่าจ้างตามสัญญาที่หักไว้จ่ายเป็นค่าปรับ ค่าเสียหาย หรือค่าใช้จ่ายแล้วยังเหลืออยู่อีกเท่าใด ผู้ว่าจ้างจะคืนให้แก่ผู้รับจ้างทั้งหมด

ข้อ ๒๐ การทำบริเวณก่อสร้างให้เรียบร้อย

ผู้รับจ้างจะต้องรักษาบริเวณสถานที่ปฏิบัติงานตามสัญญานี้ รวมทั้งโรงงานหรือ สิ่งอำนวยความสะดวกในการทำงานของผู้รับจ้าง ลูกจ้าง ตัวแทน หรือผู้รับจ้างช่วง (ถ้ามี) ให้สะอาด ปลอดภัย และมีประสิทธิผลในการใช้งานตลอด

ลงนาม.....ผู้ว่าจ้าง

ลงนาม.....ผู้รับจ้าง



ระยะเวลาการจ้าง และเมื่อทำงานเสร็จสิ้นแล้วจะต้องขนย้ายบรรดาศักดิ์เครื่องใช้ในการทำงานทั้งหมดทั้งวัสดุ ขยะมูลฝอย และสิ่ง
ก่อสร้างชั่วคราวต่างๆ (ถ้ามี) ทั้งจะต้องกลบเกลี่ยพื้นดินให้เรียบร้อยเพื่อให้งานทั้งหมดอยู่ในสภาพที่สะอาดและใช้การได้ทันที

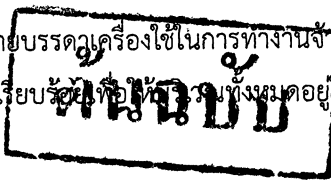

ข้อ ๒๑ การงดหรือลดค่าปรับ หรือการขยายเวลาปฏิบัติงานตามสัญญา

ในกรณีที่มีเหตุเกิดจากความผิดหรือความบกพร่องของฝ่ายผู้ว่าจ้าง หรือเหตุสุดวิสัย หรือเกิดจาก
พฤติการณ์อันหนึ่งอันใดที่ผู้รับจ้างไม่ต้องรับผิดชอบตามกฎหมาย หรือเหตุอื่นตามที่กำหนด ในกฎกระทรวง ซึ่งออกตามความใน
กฎหมายว่าด้วยการจัดซื้อจัดจ้างและการบริหารพัสดุภาครัฐ ทำให้ผู้รับจ้างไม่สามารถทำงานให้แล้วเสร็จตามเงื่อนไขและกำหนด
เวลาแห่งสัญญานี้ได้ ผู้รับจ้างจะต้องแจ้งเหตุหรือพฤติการณ์ดังกล่าวพร้อมหลักฐานเป็นหนังสือให้ผู้ว่าจ้างทราบ เพื่อของดหรือ
ลดค่าปรับ หรือขยายเวลาทำงานออกไปภายใน ๑๕ (สิบห้า) วันนับถัดจากวันที่เหตุอันสิ้นสุดลง หรือตามที่กำหนดในกฎ
กระทรวงดังกล่าว แล้วแต่กรณี

ถ้าผู้รับจ้างไม่ปฏิบัติให้เป็นไปตามความในวรรคหนึ่ง ให้ถือว่าผู้รับจ้างได้สละสิทธิเรียกร้อง ในการที่จะขอ
งดหรือลดค่าปรับ หรือขยายเวลาทำงานออกไปโดยไม่มีเงื่อนไขใดๆ ทั้งสิ้น เว้นแต่ กรณีเหตุเกิดจากความผิดหรือความบกพร่อง
ของฝ่ายผู้ว่าจ้าง ซึ่งมีหลักฐานชัดเจน หรือผู้ว่าจ้างทราบดี อยู่แล้วตั้งแต่ต้น

การงดหรือลดค่าปรับ หรือขยายกำหนดเวลาทำงานตามวรรคหนึ่ง อยู่ในดุลพินิจของผู้ว่าจ้างที่จะ
พิจารณาตามที่เห็นสมควร

ข้อ ๒๒. การใช้เรือไทย

ในการปฏิบัติตามสัญญานี้ หากผู้รับจ้างจะต้องส่งหรือนำของเข้ามาจากต่างประเทศรวมทั้งเครื่องมือ
และอุปกรณ์ที่ต้องนำเข้ามาเพื่อปฏิบัติงานตามสัญญา ไม่ว่าผู้รับจ้างจะเป็นผู้นำของเข้ามาเองหรือนำเข้ามาโดยผ่านตัวแทนหรือ
บุคคลอื่นใด ถ้าสิ่งของนั้นต้องนำเข้ามาโดยทางเรือในเส้นทางเดินเรือที่มีเรือไทยเดินอยู่และสามารถให้บริการรับขนได้ตามที่
รัฐมนตรีว่าการกระทรวงคมนาคมประกาศกำหนด ผู้รับจ้างต้องจัดการให้สิ่งของดังกล่าวบรรทุกโดยเรือไทยหรือเรือที่มีสิทธิเช่น
เดียวกับเรือไทยจากต่างประเทศมายังประเทศไทยแล้วแต่จะได้รับอนุญาตจากกรมเจ้าท่าก่อนบรรทุกของนั้นลงเรืออื่นที่มีชื่อเรือ
ไทยหรือเป็นของที่รัฐมนตรีว่าการกระทรวงคมนาคมประกาศยกเว้นให้บรรทุกโดยเรืออื่นได้ ทั้งนี้ ไม่ว่าการส่งหรือนำเข้าสิ่งของ
ดังกล่าวจากต่างประเทศจะเป็นแบบใด

ในการส่งมอบงานตามสัญญาให้แก่ผู้ว่าจ้าง ถ้างานนั้นมีสิ่งของตามวรรคหนึ่ง ผู้รับจ้างต้องส่งมอบ
ใบตราส่ง (Bill of lading) หรือสำเนาใบตราส่งสำหรับของนั้น ซึ่งแสดงว่าได้บรรทุกมาโดยเรือไทยหรือเรือที่มีสิทธิเช่นเดียวกับเรือ
ไทยให้แก่ผู้ว่าจ้างพร้อมกับการส่งมอบงานด้วย

ในกรณีที่สิ่งของดังกล่าวไม่ได้บรรทุกจากต่างประเทศมายังประเทศไทยโดยเรือไทยหรือเรือที่มีสิทธิ
เช่นเดียวกับเรือไทย ผู้รับจ้างต้องส่งมอบหลักฐานซึ่งแสดงว่าได้รับอนุญาตจากกรมเจ้าท่า ให้บรรทุกของโดยเรืออื่นได้หรือหลัก
ฐานซึ่งแสดงว่าได้ชำระค่าธรรมเนียมพิเศษ เนื่องจากการไม่บรรทุกของโดยเรือไทยตามกฎหมาย ว่าด้วยการส่งเสริมการพาณิชย์
นาวีแล้วอย่างใดอย่างหนึ่งแก่ผู้ว่าจ้างด้วย

ในกรณีที่ผู้รับจ้างไม่ส่งมอบหลักฐานอย่างใดอย่างหนึ่งดังกล่าวในวรรคสองและวรรคสามให้แก่ผู้ว่า
จ้างแต่จะขอส่งมอบงานดังกล่าวให้ผู้ว่าจ้างก่อนโดยยังไม่รับชำระเงินค่าจ้าง ผู้ว่าจ้างมีสิทธิริ้งงานดังกล่าวไว้ก่อน และชำระเงิน
ค่าจ้างเมื่อผู้รับจ้างได้ปฏิบัติถูกต้องครบถ้วนดังกล่าวแล้วได้

ลงนาม.....ผู้ว่าจ้าง

ลงนาม.....ผู้รับจ้าง

ข้อ ๒๓. มาตรฐานฝีมือช่าง

ผู้รับจ้างตกลงเป็นเงื่อนไขสำคัญว่า ผู้รับจ้างจะต้องมีและใช้ผู้ผ่านการทดสอบมาตรฐานฝีมือช่าง
จากคณะกรรมการกำหนดมาตรฐานและทดสอบฝีมือแรงงาน หรือสถาบันของทางราชการอื่นหรือสถาบันเอกชนที่ทางราชการ

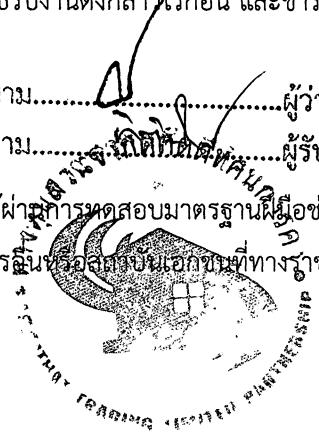

รับรอง หรือผู้มีวุฒิปริญญา ปวช. ปวส. และปวท. หรือเทียบเท่าจากสถาบันการศึกษาที่ ก.พ. รับรองให้เข้ารับราชการได้ ในอัตราไม่ต่ำกว่าร้อยละ ๑๐ (สิบ) ของแต่ละสาขาช่าง แต่จะต้องมีช่างชั้นรองอย่างน้อย ๑ (หนึ่ง) คน ในแต่ละสาขาช่างดังต่อไปนี้



๒๓.๑ ช่างไม้ (ก่อสร้าง)

๒๓.๒ ช่างโยธา

๒๓.๓ ช่างเชื่อมไฟฟ้าหรือแก๊ส

๒๓.๔ ช่างเหล็กเสริมคอนกรีต

ผู้รับจ้างจะต้องจัดทำบัญชีแสดงจำนวนช่างทั้งหมดโดยจำแนกตามแต่ละสาขาช่างและ ระดับช่าง พร้อมกับระบุรายชื่อช่างผู้ผ่านการทดสอบมาตรฐานฝีมือช่างหรือผู้มีวุฒิปริญญาตั้งกล่าวในวรรคหนึ่งนำมาแสดงพร้อมหลักฐานต่างๆ ต่อคณะกรรมการตรวจรับพัสดุหรือผู้ควบคุมงาน ก่อนเริ่มลงมือทำงาน และพร้อมที่จะให้ผู้ว่าจ้างหรือเจ้าหน้าที่ของผู้ว่าจ้างตรวจสอบดูได้ตลอด เวลาการทำงานตามสัญญาของผู้รับจ้าง

ข้อ ๒๔. การปรับราคาค่าจ้าง

ผู้ว่าจ้างและผู้รับจ้าง ตกลงกันให้ใช้สัญญาปรับราคาได้ สำหรับราคางานก่อสร้างตามสัญญานี้โดยการนำสูตร Escalation Factor (K) มาใช้คำนวณราคาค่างานที่เปลี่ยนแปลงไป โดยวิธีการต่อไปนี้ ตามเงื่อนไข หลักเกณฑ์ สูตร และวิธีคำนวณที่ใช้กับสัญญาแบบปรับราคาได้ตามมติคณะรัฐมนตรีเมื่อวันที่ ๒๒ สิงหาคม ๒๕๓๒ เรื่องการพิจารณาช่วยเหลือผู้ประกอบการอาชีพงานก่อสร้าง ตามหนังสือสำนักเลขาธิการคณะรัฐมนตรี ที่ นร ๐๒๐๓/ว ๑๐๙ ลงวันที่ ๒๔ สิงหาคม ๒๕๓๒

สูตรการปรับราคา (สูตรค่า K) จะต้องคงที่ที่ระดับที่กำหนดไว้ในวันแล้วเสร็จตามที่กำหนดไว้ให้ สัญญา หรือภายในระยะเวลาที่ ผู้ว่าจ้าง ได้ขยายออกไป โดยจะใช้สูตรของทางราชการที่ได้ระบุตามภาคผนวก ๔

สัญญานี้ทำขึ้นเป็นสองฉบับ มีข้อความถูกต้องตรงกัน คู่สัญญาได้อ่านและเข้าใจข้อความ โดยละเอียด ตลอดแล้ว จึงได้ลงลายมือชื่อ พร้อมทั้งประทับตรา (ถ้ามี) ไว้เป็นสำคัญต่อหน้าพยาน และคู่สัญญาต่างยึดถือไว้ฝ่ายละหนึ่งฉบับ

(ลงชื่อ).....ผู้ว่าจ้าง

(นายรพี ตั้งทรงสุวรรณศิริ) กิตติคุณ

(ลงชื่อ).....ผู้รับจ้าง

(นายกิตติคุณ สุขศรี)

(ลงชื่อ).....พยาน

(นางเขมิกา ประมวลธนากร)

(ลงชื่อ).....พยาน

(นายเอกชัย พิมล)

เลขที่โครงการ ๖๓๐๕๗๐๗๕๔๘๐

เลขคู่มือสัญญา ๖๓๐๕๒๒๐๑๙๑๗๘

ข้อ 2.3 หมวด 3

ใบแจ้งปริมาณงานและราคา (ซึ่งรวมราคาค่าวัสดุ อุปกรณ์ แรงงาน ภาษีประเภทต่างๆ และกำไรไว้ด้วยแล้ว)

แนบท้ายสัญญาเลขที่ ศก.2/33/2563 ลงวันที่ 18 พฤษภาคม 2563 ✓

งานก่อสร้างอาคารที่พักอาศัยระดับปฏิบัติการและชานาญการ (ระดับ 3-6)

หมวดทางหลวงศรีรัตนะ ตามแบบมาตรฐานกรมทางหลวง ปริมาณงาน 1 หลัง

ที่	รายการและราคาต่อหน่วยเป็นตัวหนังสือ	ปริมาณงาน		ราคาต่อหน่วย	รวมเป็นเงิน
		หน่วย	จำนวน	(บาท)	
1	งานก่อสร้างอาคารที่พักอาศัยระดับปฏิบัติการและชานาญการ (ระดับ 3-6) ✓ หมวดทางหลวงศรีรัตนะ ตามแบบมาตรฐานกรมทางหลวง ✓ (เงินเก้าแสนเจ็ดหมื่นเก้าพันบาทถ้วน) ต่อหน่วย	หลัง	1.00	979,000.00	979,000.00
	รวมเป็นเงินทั้งสิ้น (เงินเก้าแสนเจ็ดหมื่นเก้าพันบาทถ้วน) ✓				979,000.00

(ลงชื่อ)..... ผู้ว่าจ้าง
(นายรพี ตั้งทรงสุวรรณ)
ผู้อำนวยการแขวงทางหลวงศรีสะเกษที่ 2



แนบ

สำนักสำรวจและออกแบบ	
แบบเลขที่	แผ่นที่
A-01	1
แบบมาตรฐาน บ้านพักอาศัย ๑๐ ตร.ม	
สารบัญแบบ รายการประกอบสัญลักษณ์	

สารบัญแบบ				รายการประกอบสัญลักษณ์	
แผ่นที่	แบบที่แสดง	แบบเลขที่	แบบที่แสดง	แบบเลขที่	สัญลักษณ์
1	สารบัญแบบ	A-01	รายการประกอบแบบ 1	ST-01	A
2	รายการประกอบแบบ 2	A-02	รายการประกอบแบบ 2	ST-02	A
3	รายการประกอบแบบ 3	A-03	รายการประกอบแบบ 3	ST-03	A
4	รายการประกอบแบบ 2	A-04	ผังฐานราก (ชั้นดิน)	ST-04	A
5	รายการประกอบแบบ 3	A-05	ผังคานพื้นชั้นล่าง ผังคานชั้นบน 2	ST-05	A
6	แปลนพื้นชั้น 1	A-06	แปลนโครงสร้างคาน (ชั้นดิน)	ST-06	I
7	แปลนพื้นชั้น 2, แปลนผนัง	A-07	แบบขยายฐานราก (ฐานดิน)	ST-08	V1
8	รูปด้านที่ 1 2	A-08	แบบขยายเสา	ST-09	D1
9	รูปด้านที่ 3 4	A-09	แบบขยายคาน	ST-10	C3
10	รูปตัด A-A	A-10	แบบขยายพื้น	ST-11	
11	รูปตัด B-B	A-11	แบบขยายบันได	ST-12	
12	แบบขยายบันได ST-1	A-12			
13	ตารางแสดงรายการวัสดุไม้	A-13			
14	แบบขยายของน้ำ	A-14			
15	แบบขยายประตู-หน้าต่าง (1)	A-15			
16	แบบขยายประตู-หน้าต่าง (2)	A-16			
17	แบบขยาย D-1 (ราวบันได)	A-17			
แบบวิศวกรรมไฟฟ้า					
แผ่นที่	แบบที่แสดง	แบบเลขที่			
30	รายการประกอบแบบไฟฟ้า	EE-01			
31	มาตรฐานการติดตั้งแบบไฟฟ้า	EE-02			
32	แปลนไฟฟ้าของส้วข้างชั้น 1	EE-03			
33	แปลนไฟฟ้าของส้วข้างชั้น 2	EE-04			
34	แปลนปลั๊กไฟฟ้าชั้น 1-2	EE-05			
แบบวิศวกรรมสุขาภิบาล					
แผ่นที่	แบบที่แสดง	แบบเลขที่			
35	รายการประกอบแบบระบบสุขาภิบาล	SN-01			
36	แปลนระบบสุขาภิบาลนอกดินพร้อมน้ำเสียชั้น 1, 2	SN-02			
37	แปลนระบบสุขาภิบาลนอกดินพร้อมน้ำทิ้งชั้น 1, 2	SN-03			
38	แบบขยายถังบำบัดน้ำเสีย, ปล่อย	SN-04			
39	แบบขยายการต่อท่อเข้าสุขภัณฑ์และอุปกรณ์	SN-05			

รายการประกอบสัญลักษณ์

ระยะ A จากศูนย์กลางถึงศูนย์กลาง

ระยะ A จากศูนย์กลางถึงผิว

ระยะ A จากผิวถึงผิว

การบอกชนิดของผนัง

การบอกชนิดของหน้าต่าง

การบอกชนิดของประตู

การบอกชนิดของฝ้าเพดาน

ผนังก่ออิฐระแนงครึ่งแผ่น (แปลน)

ผนังก่ออิฐระแนงของชั้น (แปลน)

ประตูบานเปิดเดี่ยว (แปลน)

ประตูบานเปิดคู่ (แปลน)

หน้าต่างบานเปิดเดี่ยว (แปลน)

หน้าต่างบานเลื่อนเดี่ยว (แปลน)

การบอกมุมของรูปด้าน

X รูปด้านที่

A หน้าทับปรากฏ

การบอกแนวรูปตัด

X รูปตัดที่

A หน้าทับปรากฏ

F ชั้นดิน และค่าระดับ

C ชั้นดินฝ้าเพดาน และค่าระดับ

D ชั้นอื่น

สัญลักษณ์แสดงแนวทิศเหนือ

แสดงที่กีดเสา

1 กีดแนวตั้ง (แกน X)

A กีดแนวนอน (แกน Y)

แบบ

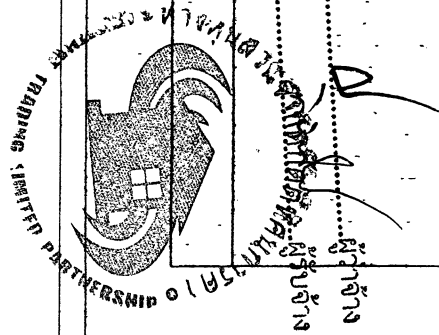

กรมทางหลวง				
เขียน	รับภาพ	คิด	รับภาพ	ทวน
ออกแบบ	ตรวจ	ตรวจ	ตรวจ	ตรวจ
เขียนขอบ	ตรวจ	ตรวจ	ตรวจ	ตรวจ
ผู้อำนวยการสำนักสำรวจและออกแบบ				
อนุมัติ	ตรวจ	ตรวจ	ตรวจ	ตรวจ
แทน อธิบดี				

สำนักช่างและออกแบบ	
แบบเลขที่	หนังสือ
A-02	2
แบบมาตรฐาน บ้านพักอาศัย 90 ตร.ม	
รายการประกอบแบบวัสดุ	

รายการประกอบแบบวัสดุ

วัสดุปูพื้น		วัสดุงานผนัง		วัสดุน้ำดิน	
รหัส	รายละเอียด	รหัส	รายละเอียด	รหัส	รายละเอียด
F1	สถานที่ : ห้องรับแขก, รับประทานอาหาร, ห้องนอน, ครัว ประเภท วัสดุปูพื้น วัสดุ กระเบื้องแกรนิตโต้ 60 x 60 ซม. (24x24 นิ้ว) ผิวเงา	1	สถานที่ ผนังภายนอก ประเภท วัสดุทาสีผนัง วัสดุ ผนังก่ออิฐรูปรอง / สีน้ำอะครีลิกสำหรับทาภายนอก รหัส สีชื่อ สี TOA Supershield หรือ Beger Shield หรือเทียบเท่า		
F2	สถานที่ ระเบียง, ห้องน้ำ ระเบียง ประเภท วัสดุปูพื้น วัสดุ กระเบื้องเซรามิกปูพื้น 40x40 ซม. (4x16 นิ้ว) / ชนิดกันน้ำ (Matt Surface)	2	สถานที่ ผนังภายในทั้งหมด ประเภท วัสดุทาสีผนัง วัสดุ ผนังก่ออิฐรูปรอง / สีน้ำอะครีลิกสำหรับทาภายใน รหัส สีชื่อ สี TOA 4Season หรือ Beger Cool หรือเทียบเท่า		
F3	สถานที่ ฝ้าโครง, ฝ้าฝ้า ประเภท วัสดุปูพื้น วัสดุ ฝ้าเรียบเซรามิกปูพื้น ขนาด 40x40 ซม. (16x16) ชนิดกันน้ำ	3	สถานที่ ผนังห้องน้ำทั้งหมด ประเภท วัสดุทาสีผนัง วัสดุ กระเบื้องกฤษณิน 40x40 ซม. (16x16 นิ้ว)		
วัสดุงานฝ้าเพดาน		วัสดุหลังคา		วัสดุอื่นๆ	
รหัส	รายละเอียด	รหัส	รายละเอียด	รหัส	รายละเอียด
C1	สถานที่ ห้องรับแขก, รับประทานอาหาร, ห้องนอน, ครัว ประเภท ฝ้าเพดาน วัสดุ ฝ้าเรียบเซรามิก ขอบขนาด 20x240 มม. หนา 9 มม. รหัส มีชื่อ Gyproc, Knauf หรือเทียบเท่า	R1	สถานที่ ฝ้าเพดานค้ำย 90 ตารางเมตร ประเภท หลังคา วัสดุ หลังคากระเบื้องคอนกรีต รหัส		
C2	สถานที่ ฝ้าโครง, ฝ้าฝ้า ประเภท ฝ้าเพดาน วัสดุ ฝ้าเรียบเซรามิก ขอบเรียบ หนา 9 มม. / ชนิดกันน้ำ รหัส มีชื่อ Gyproc, Knauf หรือเทียบเท่า				
C3	สถานที่ ฝ้าชายคา ประเภท ฝ้าเพดาน วัสดุ ฝ้าเรียบเซรามิกชนิดไร้ขอบขนาด 20x240 มม. หนา 9 มม. / ชนิดกันน้ำ รหัส มีชื่อ Gyproc, Knauf หรือเทียบเท่า				
หมายเหตุ	C1, C2, และ C3 ใช้โครงค้ำยทุกจุดสูงตั้งแต่ 2.0-4.0 ม.±				

กำหนด
งาน

กรมช่างหลวง		
เขียน	วันที่	หน้า
ออกแบบ	วันที่	หน้า
แก้ไข	วันที่	หน้า
ผู้อำนวยการสำนักช่างและออกแบบ		
อนุญาต	วันที่	หน้า
แทน อธิบดี		

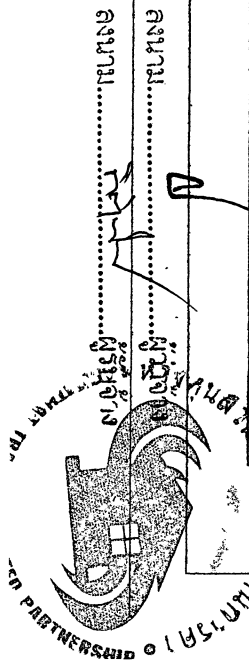

11.11.2563 * 17.11.2563
 บริษัท ก่อสร้างและออกแบบ
 11.11.2563 * 17.11.2563
 บริษัท ก่อสร้างและออกแบบ

สำนักสำรวจและออกแบบ	
แบบที่	แผ่นที่
A-07	7
แบบมาตรฐาน บ้านพักอาศัย 90 ตร.ม	
แปลนพื้นที่ที่ 2, มีงหลังคา	

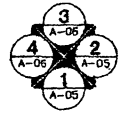
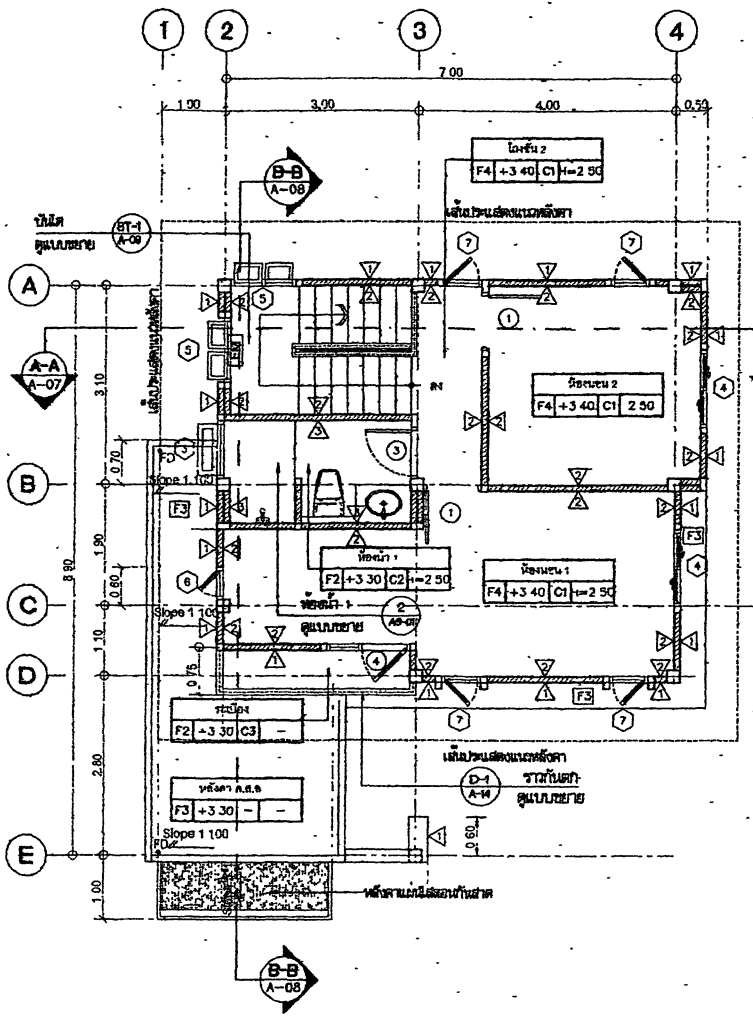

แปลนพื้นที่ที่ 2
มาตราส่วน 1/75

๑ ถังดับเพลิงแบบมือถือ (Portable Fire Extinguisher)
 EM ไฟฉุกเฉิน พอร์ตไฟ LED กำจัดสูง ยว จำนวน 2 ดวงต่อ
 ประตูแบบอัตโนมัติชนิดมี นานกว่า 2 ชั่วโมง

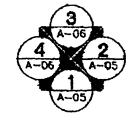
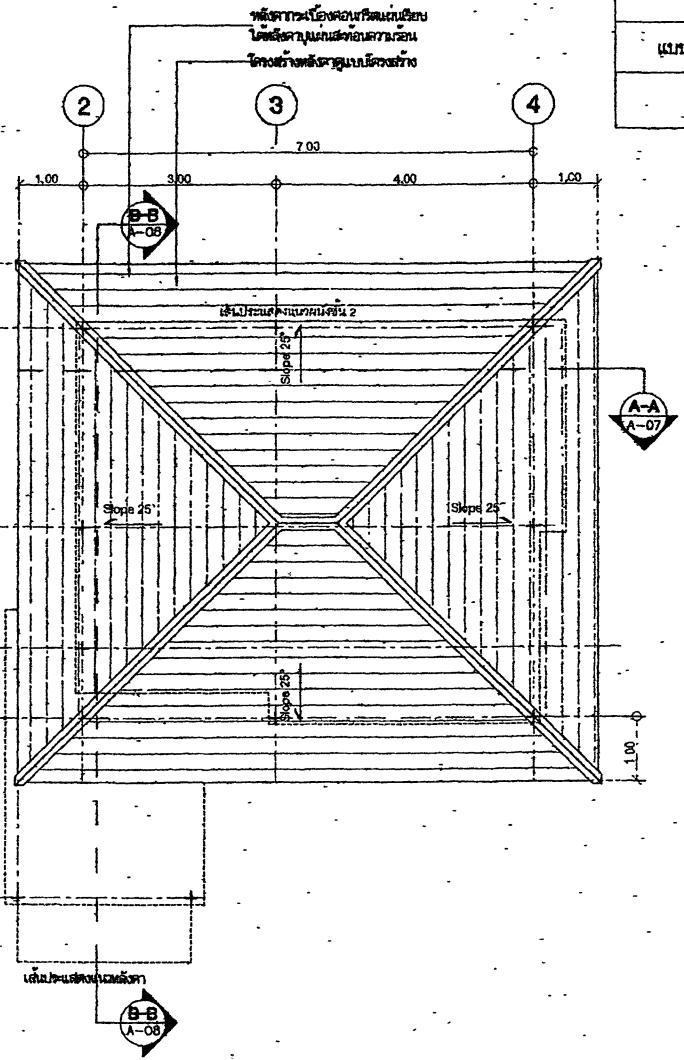

แปลนหลังคา
มาตราส่วน 1/75

ก่อสร้าง

กรมทางหลวง				
เขียน	วิภาส	ศศ	วิภาส	ทนาย
ออกแบบ	วิภาส	ศศ	วิภาส	ทนาย
เขียนรอบ	วิภาส	ศศ	วิภาส	ทนาย
ผู้ควบคุมงานสำนักสำรวจและออกแบบ				
อนุญาต	วิภาส	ศศ	วิภาส	ทนาย
วันที่ 24/11/63				
แผ่นที่ 7/11/63				
นาย ชัยดี				

สำนักงานเขตจตุจักร	
แบบเลขที่	พื้นที่
A-08	8
แบบมาตรฐาน บ้านพักอาศัย 90 ตร.ม.	
รูปด้าน 1, 2	

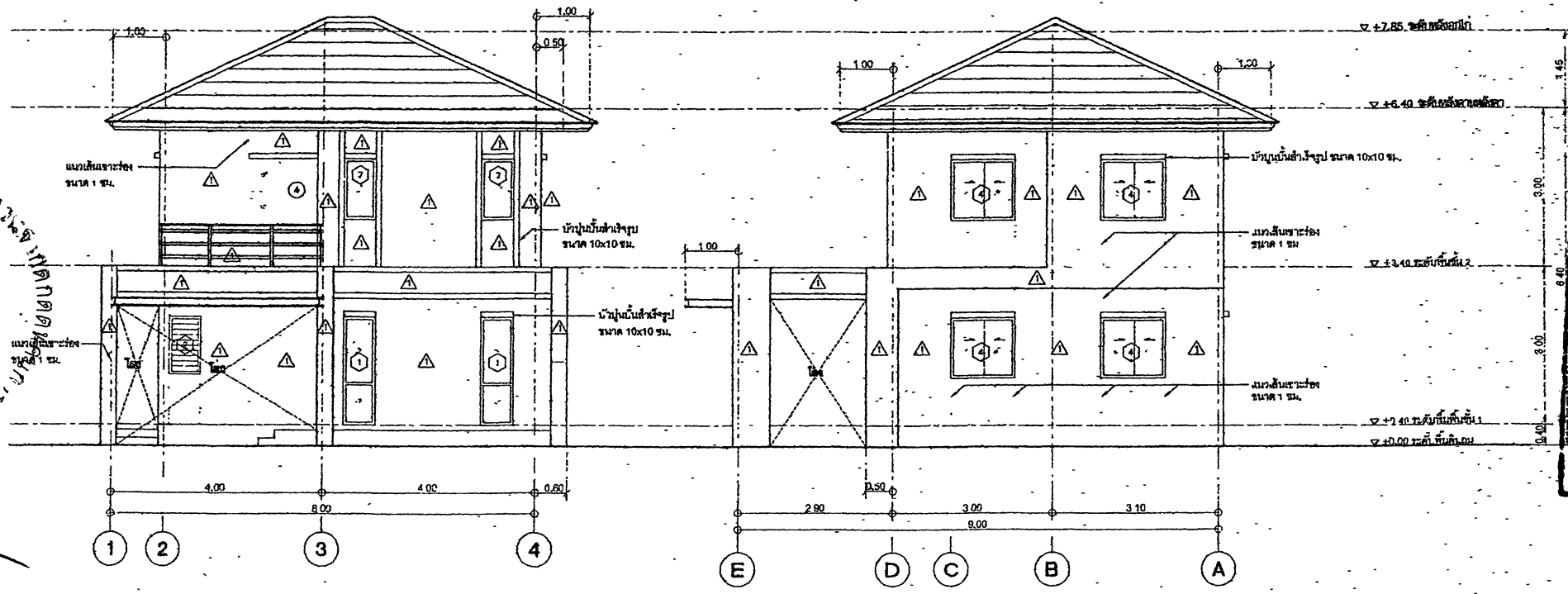

รูปด้าน 1
มาตราส่วน 1:75

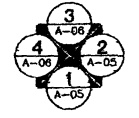

รูปด้าน 2
มาตราส่วน 1:75

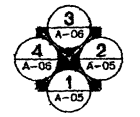

อนุมัติ
 ๖

บริษัท สยาม...
 ๖๘...
 ๖๘...
 ๖๘...

กรมทางหลวง				
เขียน	วิภาส	ศศ	วิภาส	ทวน
ออกแบบ	วิภาส	ศศ	วิภาส	ทวน
เห็นชอบ	วิภาส	ศศ	วิภาส	ทวน
ผู้อำนวยการสำนักงานเขตจตุจักร				
อนุมัติ	วิภาส	ศศ	วิภาส	ทวน
แทน อธิบดี				

สำนักวิชาและออกแบบ	
แบบครั้งที่	แผ่นที่
A-09	9
แบบมาตรฐาน บ้านพักอาศัย 90 ตร.ม	
รูปด้าน 3,4	

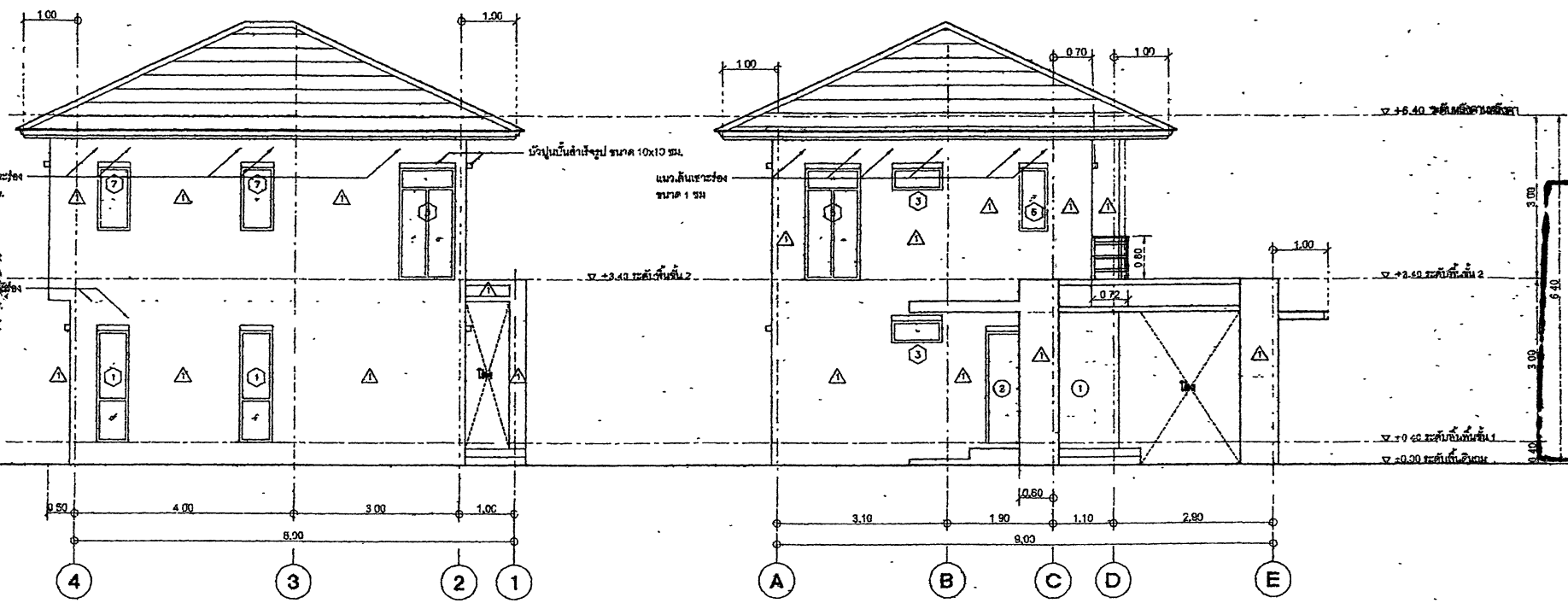

รูปด้าน 3

ขนาดส่วน 1 75

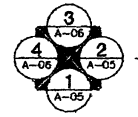

รูปด้าน 4

ขนาดส่วน 1 75

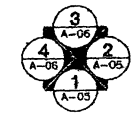

ผู้รับจ้าง
 ผู้รับจ้าง

6.40
 3.40
 0.00
 -0.30

กรมทางหลวง		
เขียน	วิภาส	ศิศ
ออกแบบ	วิภาส ศิศ	
แก้ไข	วิภาส ศิศ	
อนุมัติ	วิภาส ศิศ	
วันที่	29/1/63	
ผู้ดำเนินการสำนักวิชาและออกแบบ	วิภาส ศิศ	
อนุมัติ	วิภาส ศิศ	
วันที่	31/1/63	
งาน อธิปไตย		

สำนักวิชาและออกแบบ	
แบบสถาปัตย์	หน้าสี
A-10	10
แบบมาตรฐาน บ้านพักอาศัย 90 ตร.ม	
รูปตัด A-A	

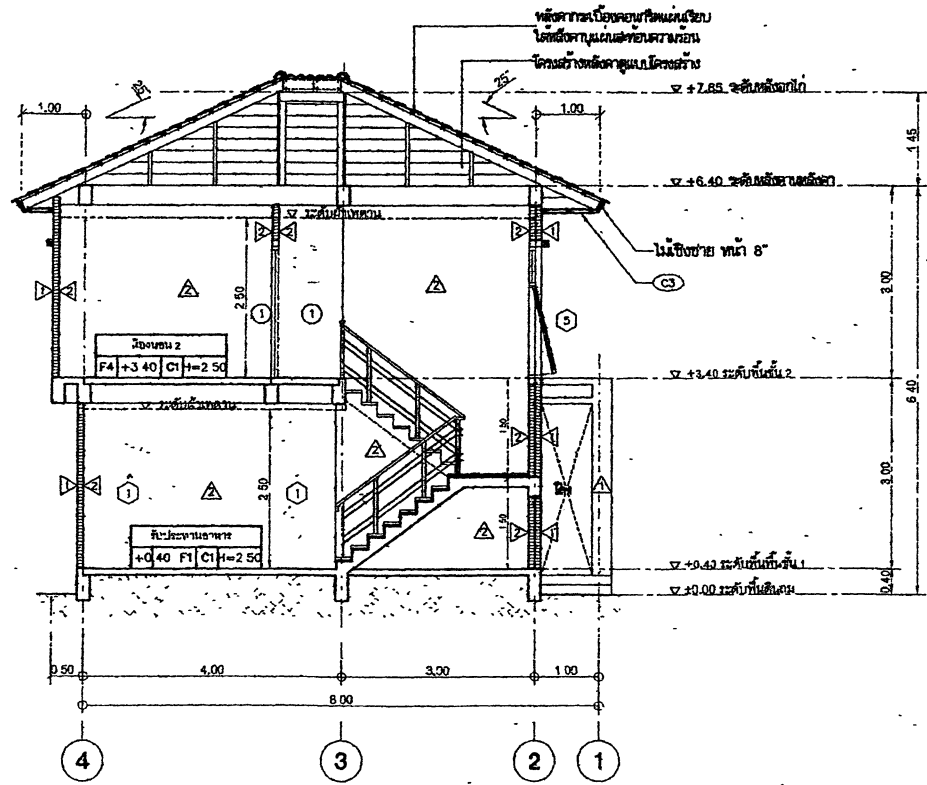

รูปตัด A-A

มาตราส่วน 1/75

กำหนด

1266. นานา...
 1266. นานา...
 1266. นานา...
 1266. นานา...
 1266. นานา...

กรมทางหลวง			
เขียน	วิภาดา	คิด	วิภาดา
ออกแบบ	วิภาดา	ตรวจ	วิภาดา
เห็นชอบ	วิภาดา	ลงวันที่	4/11/63
อนุมัติ	วิภาดา	ผู้อำนวยการสำนักวิชาและออกแบบ	ลงวันที่ 31/11/63
แทน ชลวิดี			

บริษัท สยาม-อเมริกัน จำกัด
 160/161 ซอยสุขุมวิท 111
 แขวงคลองเตย เขตคลองเตย กรุงเทพฯ 10110
 โทร. 02-261-1111
 โทรสาร 02-261-1112
 E-mail: info@siam-american.com
 WWW.SIAM-AMERICAN.COM

สำนักสำรวจและออกแบบ	
แบบที่	แผ่นที่
A-13	13
แบบมาตรฐาน บ้านพักอาศัย 90 ตร.ม	
ตารางแสดงรายการสุขภัณฑ์	

NO.	รายการ	รุ่น	ผู้ผลิต	สี	รุ่น	ผลิตภัณฑ์	หมายเหตุ
WC	โถชักโครกโถกรงน้ำ (FLUSH TANK)	TF-2894SCW	AMERICAN STANDARD	ขาว	B301	COTTO	หรือเทียบเท่า
SP.	สายชำระ	RH105W	KUDOS	ขาว	CT669WHH	COTTO	หรือเทียบเท่า
LAV.1	อ่างล้างหน้าโถฝัง (ได้ความตอร์)	TF-476S	AMERICAN STANDARD	ขาว	C067	COTTO	หรือเทียบเท่า
K.1	ก๊อกน้ำอ่างล้างหน้า	WS-0901 M	Watson	-	F14'01	LABELLE	หรือเทียบเท่า
LAV.2	อ่างล้างหน้าชนิดแขวน	TF-0933-WT	AMERICAN STANDARD	ขาว	C-313-CT160-C8	COTTO	หรือเทียบเท่า
K.2	ก๊อกน้ำอ่างล้างหน้า	F14101	LABELLE	-	CT1699-M	COTTO	หรือเทียบเท่า
	- ตะลึงอ่างล้างหน้าแบบกด	A-8016A-N	AMERICAN STANDARD	-	CT8738-M	COTTO	หรือเทียบเท่า
	- ตะลึงอ่างล้างหน้า	A-8102-M	AMERICAN STANDARD	-	P340 SP25	MOGEN	หรือเทียบเท่า
	- สายชำระ	A-800 20	AMERICAN STANDARD	-	28	DUSS	หรือเทียบเท่า
	- สติ๊กเกอร์	ZX02	ICON	-	CT1799-M	COTTO	หรือเทียบเท่า
	ก๊อกล้างมือ	WS-0308L	Watson	-	CT1152C36	COTTO	หรือเทียบเท่า
	ชุดน้ำยา แบล็คคิม หรือชุดล้างถังชักโครก	A-7003C-A	American Standard	-	GF-26-400-60	KARAT	หรือเทียบเท่า
	ที่ใส่สบู่ (เซรามิก)	TF-9300	American Standard	ขาว	C805	COTTO	หรือเทียบเท่า
	ที่ใส่กระดาษชำระ (เซรามิก)	TF-90C2	American Standard	-	C815	COTTO	หรือเทียบเท่า
	ราวแขวนผ้า (อลูมิเนียม)	K-2501-53-N	American Standard	-	82664 ANUTHORN-RA	RAVAND	หรือเทียบเท่า
	ตะแกรงกักขยะ FLOOR DRAIN 2"	GTDFDS2	KNACK	-	CT640Z10-M	COTTO	หรือเทียบเท่า
M1.	กระจกเงากระจกเงาพร้อมที่ 80x73 ซม. ขนาด 6 มม.						
M2	กระจกเงากระจกเงา 3 มิติ พร้อมที่วางของ						

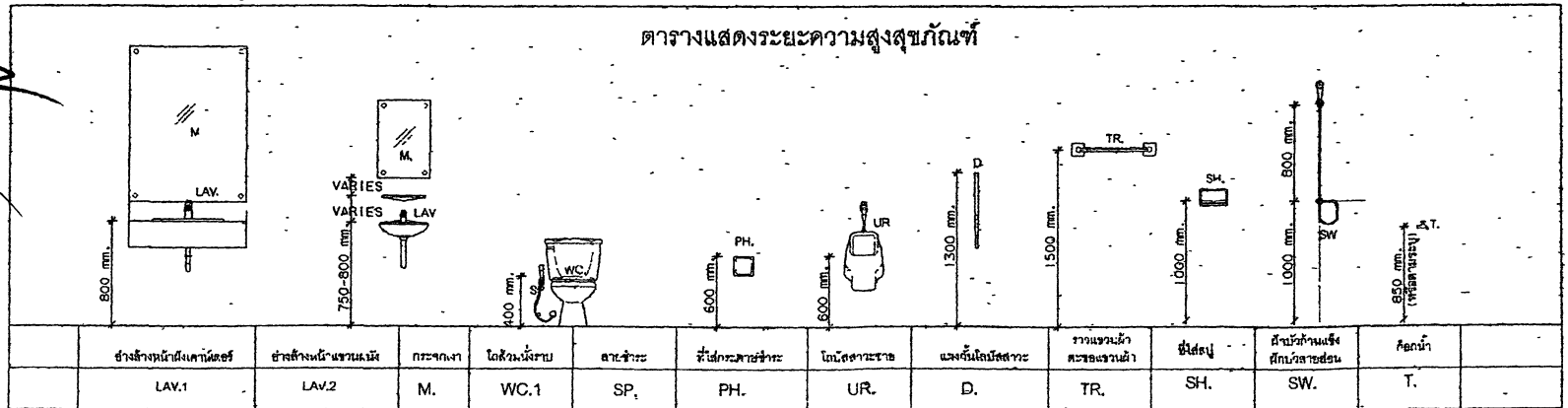

หมายเหตุ
วัสดุอุปกรณ์ที่ระบุในแบบนี้ สามารถใช้วัสดุอุปกรณ์ที่มีคุณสมบัติเทียบเท่าได้
โดยได้รับความเห็นชอบจากสำนักเจ้าของงาน

อนุมัติ
 ๑

กรมทางหลวง		
เขียน	วิภาส	ศศ
ออกแบบ	วิภาส	ศศ
แผ่นจบ	วิภาส	ศศ
ผู้ออกแบบสำนักสำรวจและออกแบบ		
อนุมัติ	วิภาส	ศศ
แผน ๑๖๖		

สำนักงานวิศวกรรมและออกแบบ	
แบบเลขที่	แผ่นที่
A-14	14
แบบมาตรฐาน บ้านพักอาศัย 90 ตร.ม	
แบบขยายห้องน้ำ	

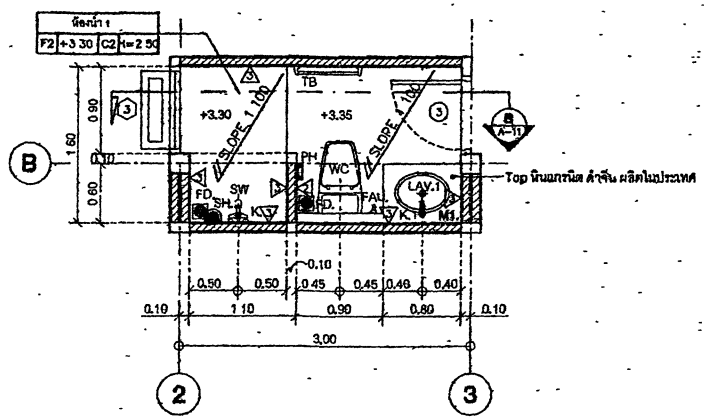

แบบขยายห้องน้ำ 1

มาตรฐาน 1:50

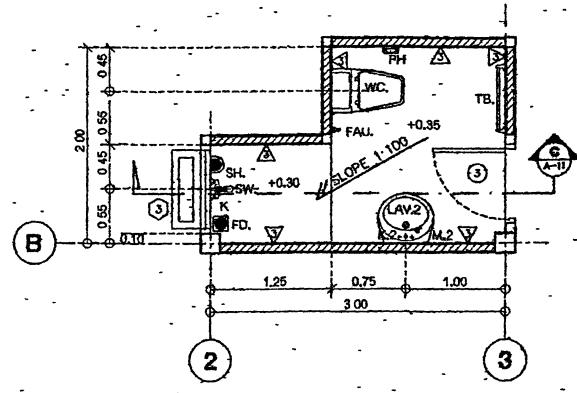

แบบขยายห้องน้ำ 2

มาตรฐาน 1:50

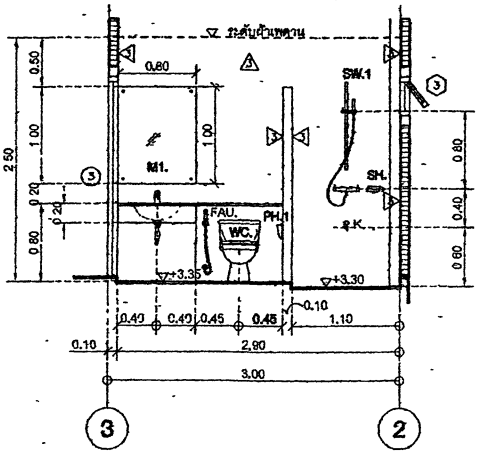

รูปตัด B

มาตรฐาน 1:50

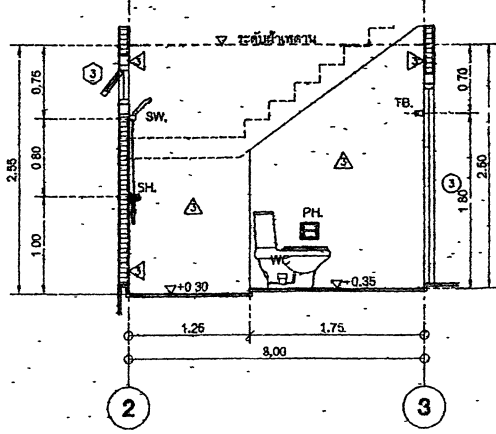

รูปตัด C

มาตรฐาน 1:50

แบบ
มาตรฐาน



งบประมาณ.....
 งบติดตั้ง.....
 ผู้ควบคุม.....
 ผู้รับจ้าง.....

กรรมทางหลวง				
เขียน	รวิภส	คิด	วิภส	ทว
ออกแบบ	วิภส	ตรวจ	วิภส	
เขียนขอบ	วิภส	ลงวันที่	24/1/63	
ผู้รับอนุญาตสำนักงานวิศวกรรมและออกแบบ				
อนุญาต	วิภส	ลงวันที่	23/1/63	
แทน อภิชาติ				

สำนักงานและออกแบบ	
แบบที่	แผ่นที่
A-16	16
แบบมาตรฐาน บ้านพักอาศัย 90 ตรม	
แบบขยายประตูหน้าต่าง 2	

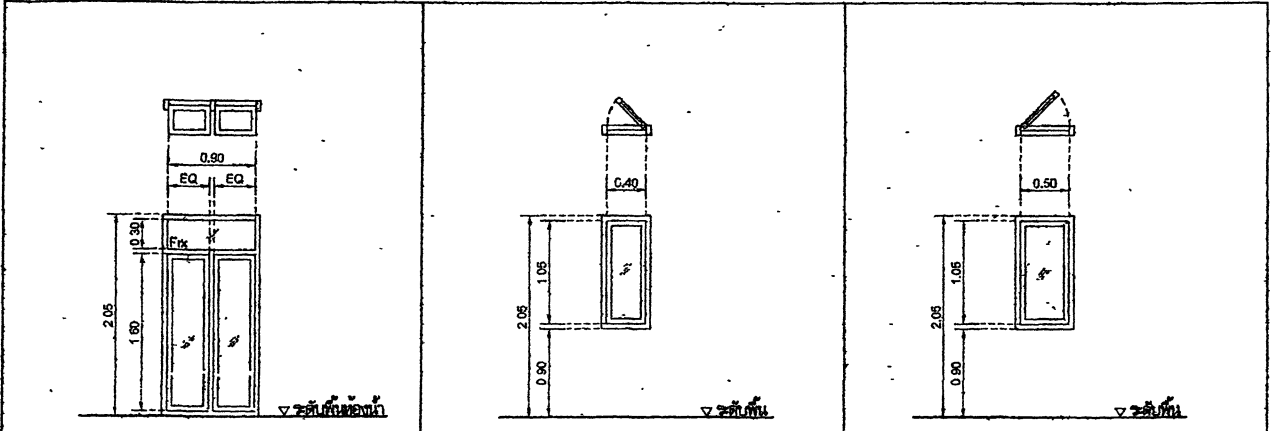

5 หน้าต่างบานกระทุ้ง พร้อมช่องแสงด้านบน		6 หน้าต่างบานเปิดเดี่ยว		7 หน้าต่างบานเปิดเดี่ยว	
ห้องรับแขก		ห้องนอน 1		ห้องนอน 1	
วงกบ	อลูมิเนียมอบขาว 2x4"	วงกบ	อลูมิเนียมอบขาว 2x4"	วงกบ	อลูมิเนียมอบขาว 2x4"
กรอบบาน	อลูมิเนียมอบขาว	กรอบบาน	อลูมิเนียมอบขาว	กรอบบาน	อลูมิเนียมอบขาว
ลูกบิด	กระจกใสเขียวค้ำดแสงหนา 6 มม.	ลูกบิด	กระจกใสเขียวค้ำดแสงหนา 6 มม.	ลูกบิด	กระจกใสเขียวค้ำดแสงหนา 6 มม.
ช่องแสง	กระจกใสเขียวค้ำดแสงหนา 6 มม.	ช่องแสง	-	ช่องแสง	-
บานพับ / สีส่อน	-	บานพับ / สีส่อน	-	บานพับ / สีส่อน	-
มือจับ	อุปกรณ์บานกระทุ้ง	มือจับ	อุปกรณ์บานเปิดเดี่ยว	มือจับ	อุปกรณ์บานเปิดเดี่ยว
กลอนอุปกรณ์ล็อก	ตามมาตรฐานผู้ผลิต	กลอนอุปกรณ์ล็อก	ตามมาตรฐานผู้ผลิต	กลอนอุปกรณ์ล็อก	ตามมาตรฐานผู้ผลิต
อื่นๆ	-	อื่นๆ	-	อื่นๆ	-

กำหนด
 ๑๖

แบบขยายประตู-หน้าต่าง 2
 มาตรฐาน 1:50

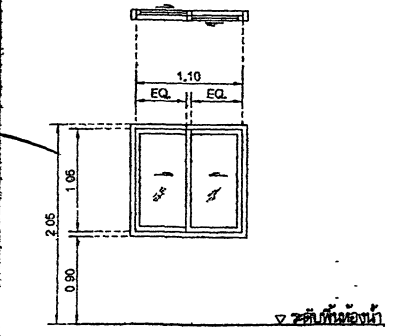

4 หน้าต่างบานเลื่อนสลับ		ห้องรับแขก	
วงกบ	อลูมิเนียมอบขาว 2x4"	วงกบ	อลูมิเนียมอบขาว 2x4"
กรอบบาน	อลูมิเนียมอบขาว	กรอบบาน	อลูมิเนียมอบขาว
ลูกบิด	กระจกใสเขียวค้ำดแสงหนา 6 มม.	ลูกบิด	กระจกใสเขียวค้ำดแสงหนา 6 มม.
ช่องแสง	กระจกใสเขียวค้ำดแสงหนา 6 มม.	ช่องแสง	กระจกใสเขียวค้ำดแสงหนา 6 มม.
บานพับ / สีส่อน	-	บานพับ / สีส่อน	-
มือจับ	อุปกรณ์บานเลื่อนสลับ	มือจับ	อุปกรณ์บานเลื่อนสลับ
กลอนอุปกรณ์ล็อก	ตามมาตรฐานผู้ผลิต	กลอนอุปกรณ์ล็อก	ตามมาตรฐานผู้ผลิต
อื่นๆ	-	อื่นๆ	-

กรมทางหลวง				
เขียน	วิภาส	ศักดิ์	วิภาส	พจน
ออกแบบ	วิภาส	ศักดิ์	วิภาส	พจน
เขียน	วิภาส	ศักดิ์	วิภาส	พจน
ผู้อำนวยการสำนักงานและออกแบบ				
อนุมัติ	วิภาส	ศักดิ์	วิภาส	พจน
แทน อธิบดี				

๑๖.๑๖.๑๖
 ๑๖.๑๖.๑๖
 ๑๖.๑๖.๑๖

สำนักสำรวจและออกแบบ	
แบบร่างที่	แผ่นที่
A-17	17
แบบมาตรฐาน บ้านพักอาศัย 90 ตร.ม	
แบบขยาย D-1 (จาวกั้นตก)	

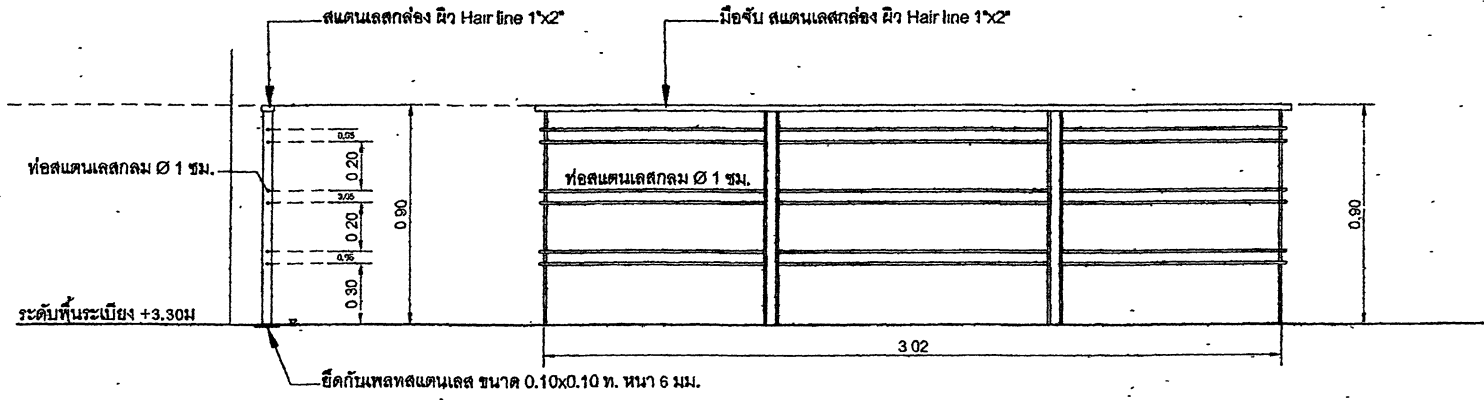

แบบขยาย D-1 (จาวกั้นตก)
 มาตรฐาน 1:20

อนุมัติ

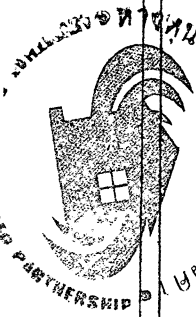

 บริษัท ...
 ...
 ...
 ...

กรมทางหลวง				
เขียน	วิภาส	ศิศ	วิภาส	ทพ
ออกแบบ
เขียน
ผู้สำรวจและออกแบบ				
อนุมัติ
นาย ...				

สำนักงานและออกแบบ	
แบบครั้งที่	ครั้งที่
ST-02	19
แบบมาตรฐาน บ้านพักอาศัย 90 ตร.ม	
รายการประกอบแบบ 2	

4. คาน (BEAM AND GIRDER)

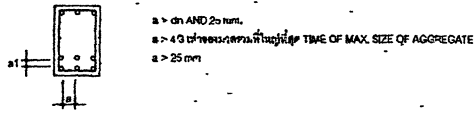
4.1 ระยะห่างระหว่างเหล็กเสริม (CLEAR DISTANCE OF BAR)



4.2 การเสริมเหล็กคาน (BEAM REINFORCEMENT)

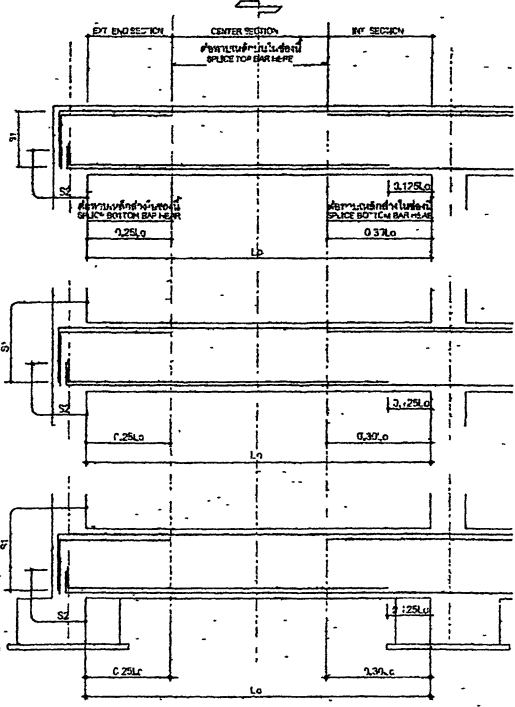

4.3 มาตรฐานการเสริมเหล็กในตำแหน่งที่มีการเปลี่ยนแปลงระดับ

STANDARD DETAIL OF BEAM AT THE CHANGED LEVEL POSITION

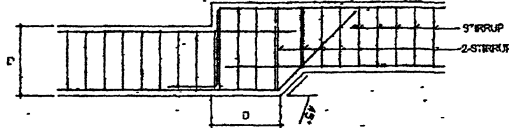

NOTE ALL BAR ANCHORAGE LENGTH SHALL BE 40 TIMES OF DIAMETER OF BAR.
 ความยาวที่ฝังของเหล็กเสริมคานเป็น 40 เท่าของเส้นผ่าศูนย์กลางของเหล็กเสริม

4.4 การเสริมคอนกรีตเพิ่มเติมจากคาน (ADDITIONAL CONCRETE)

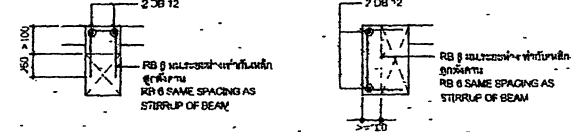

4.5 CONNECTION OF BEAM

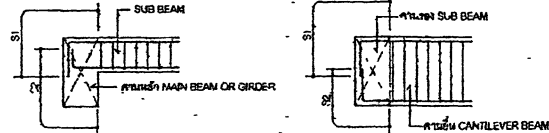

4.6 ช่องเปิดในคาน (BEAM OPENING)

(1) บริเวณที่อนุญาตให้ทำช่องเปิด (ALLOWABLE LOCATION FOR OPENING)

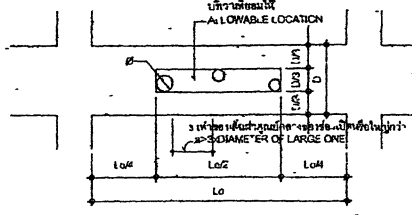

(2) การเสริมเหล็กคานรอบช่องเปิดในคาน (ADDITIONAL REINFORCEMENT AROUND OPENING)

ขนาดช่องเปิด (mm)	D < 400	400 < D	500 < D	600 < D	700 < D	800 < D	900 < D	1000 < D
< 50	ไม่จำเป็นต้องเสริมเหล็ก REINFORCEMENT IS NOT NECESSARY							
< 100					TYPE B			
< 150					TYPE A			
< 200	ไม่มี, ห้ามทำช่องเปิด. THERE MUST BE NO OPENING							
< 250								

การเสริมเหล็กคานรอบช่องเปิดเป็น TYPE A TYPE B REINFORCEMENT

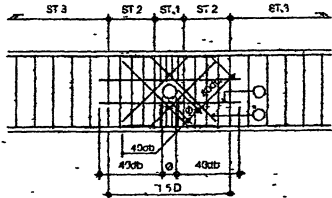

B = ความกว้างคาน BEAM WIDTH
 D = ความลึกคาน BEAM DEPTH
 P = ระยะห่างของเหล็กเสริม
 PITCH OF STIRRUP OF BEAM
 ST 1 = เหล็กเสริม DB12 @ 50 มม.
 ST 2 = เหล็กเสริม DB12 @ 100 มม.
 ST 3 = เหล็กเสริม DB12 @ ความยาวคาน

HORIZONTAL REINFORCEMENT 2 SETS	D < 800	2 DB 12
	D > 800	2 DB 16
INCISE REINFORCEMENT < 2 SETS	P < 150	BAR SIZE SHALL BE 2 SIZE LARGER THAN STIRRUP
	P > 150	BAR SIZE SHALL BE 1 SIZE LARGER THAN STIRRUP
< 2 SETS	B < 300	2 BARS
	B < 450	3 BARS

การเสริมเหล็กคานรอบช่องเปิด TYPE B TYPE C REINFORCEMENT



การตรวจสอบ		
เขียน	วิภาส	ชัช
ออกแบบ	วิภาส	ชัช
เขียนแบบ	วิภาส	ชัช
ผู้ควบคุมการก่อสร้าง	24/1/63	
ออกแบบ	24/1/63	
พจน ธานี		

บริษัท 7 PARTNERSHIP จำกัด
 7 PARTNERSHIP จำกัด
 7 PARTNERSHIP จำกัด
 7 PARTNERSHIP จำกัด

7 PARTNERSHIP จำกัด

บริษัท สยามโฮม จำกัด
 111/111 หมู่ 10 ต.บางพลีใหญ่ อ.บางพลี จ.สมุทรปราการ
 โทร. 02-111-1111
 www.siamhome.com

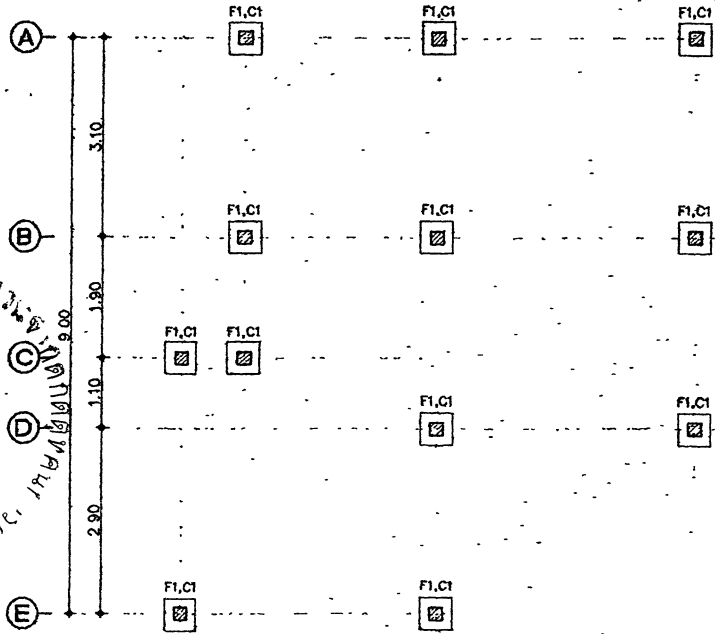
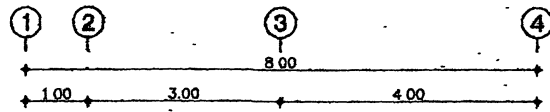

ผังฐานราก (สำหรับเสาเข็มตอก)
 SCALE 1:75

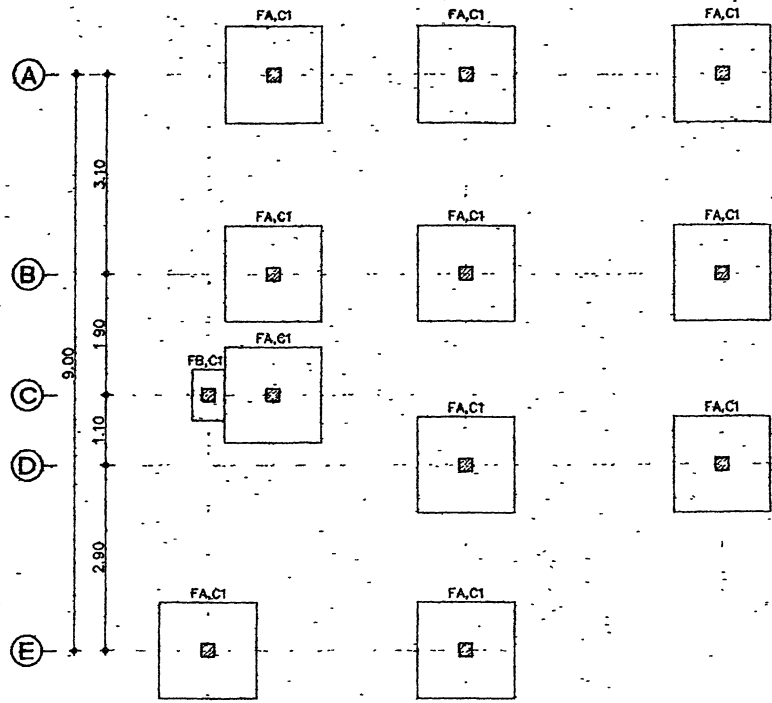
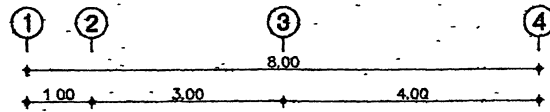

ผังฐานราก (สำหรับฐานรากแผ่)
 SCALE 1:75

สำนักสำรวจและออกแบบ	
เลขคดี	แผ่นที่
ST-04	21
แบบมาตรฐาน บ้านพักอาศัย 90 ตร.ม	
ผังฐานราก (เข็มตอก) - ผังฐานราก (ฐานแผ่)	

หมายเหตุ
 [Symbol] C1 คม 18-22ค
 [Symbol] C2 คม 18-22ค

แบบ
 21

กรมทางหลวง		
เขียน	วิภาส	คิด
ออกแบบ	วิภาส	วิภาส
เขียนขอบ	วิภาส	วันที่ 31/7/63
ผู้อำนวยการสำนักสำรวจและออกแบบ		
อนุมัติ	วิ.	วันที่ 31/7/63
แทน อภิชาติ		

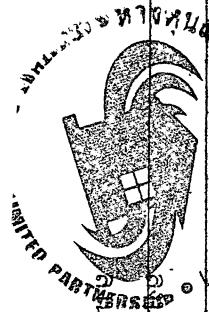

UNIFIED PARTNERSHIP

บริษัท สหพัฒนโยธาเทคนิค จำกัด
 100 หมู่ 10 ต.บางพลีใหญ่ อ.บางพลี จ.สมุทรปราการ

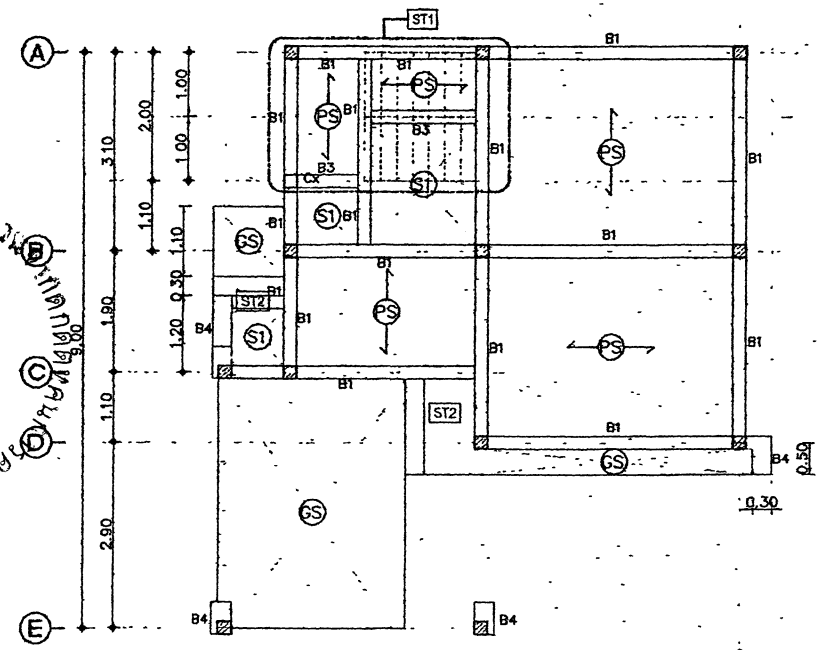
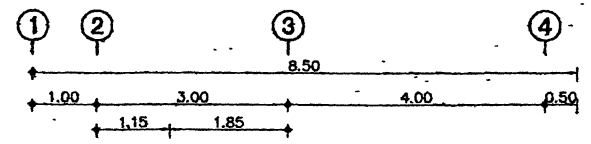

ผังคานพื้นชั้นที่ 1
 SCALE 1/75

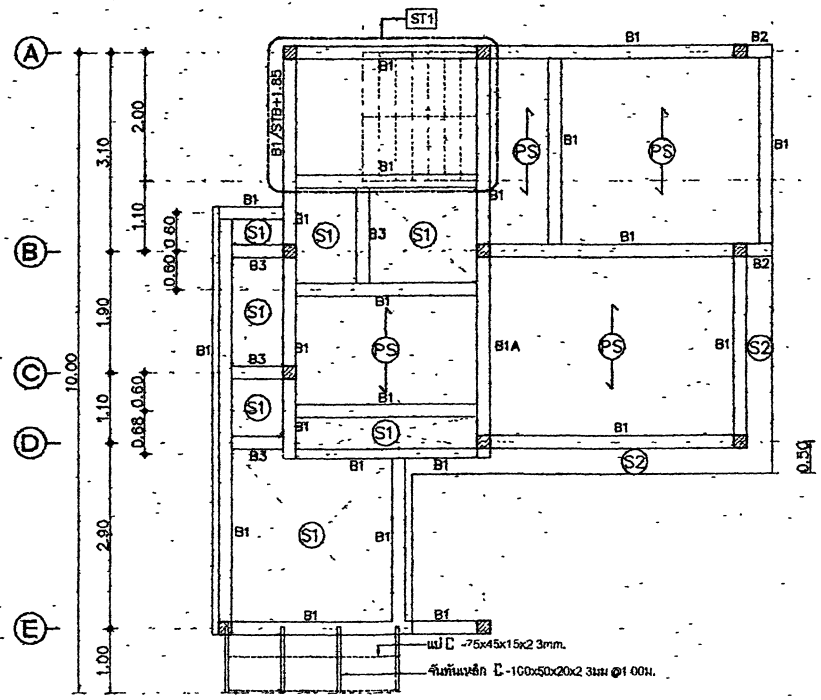
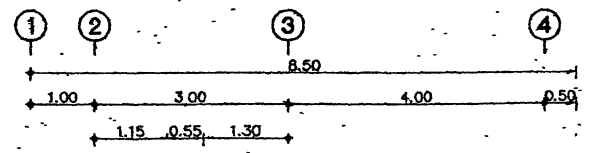

ผังคานพื้นชั้นที่ 2
 SCALE 1/75

สำนักงานและออกแบบ	
เลขคดี	หน้า
ST-05	22
แบบมาตรฐาน, บ้านพักอาศัย 80 ตร.ม	
ผังคานพื้นชั้นล่าง, ผังคานพื้นชั้น 2	

อนุมัติ

กรรพทางหลวง		
เขียน	ตรวจ	ทำน
ออกแบบ	ตรวจ	ทำน
เขียน	ตรวจ	ทำน
ผู้ควบคุมการก่อสร้างและออกแบบ		
สัญญา	วันที่	31/1/13
แทน อธิบดี		



 ภาควิชาวิศวกรรมโยธา

 คณะวิศวกรรมศาสตร์

 จุฬาลงกรณ์มหาวิทยาลัย

 191/2558

สำนักวิชาและออกแบบ	
แบบครั้งที่	แผ่นที่
ST-06	-23-
แบบมาตรฐาน ฐานพักอาศัย ๑๐ ตร.ม.	
แปลนโครงสร้างหลังคา	

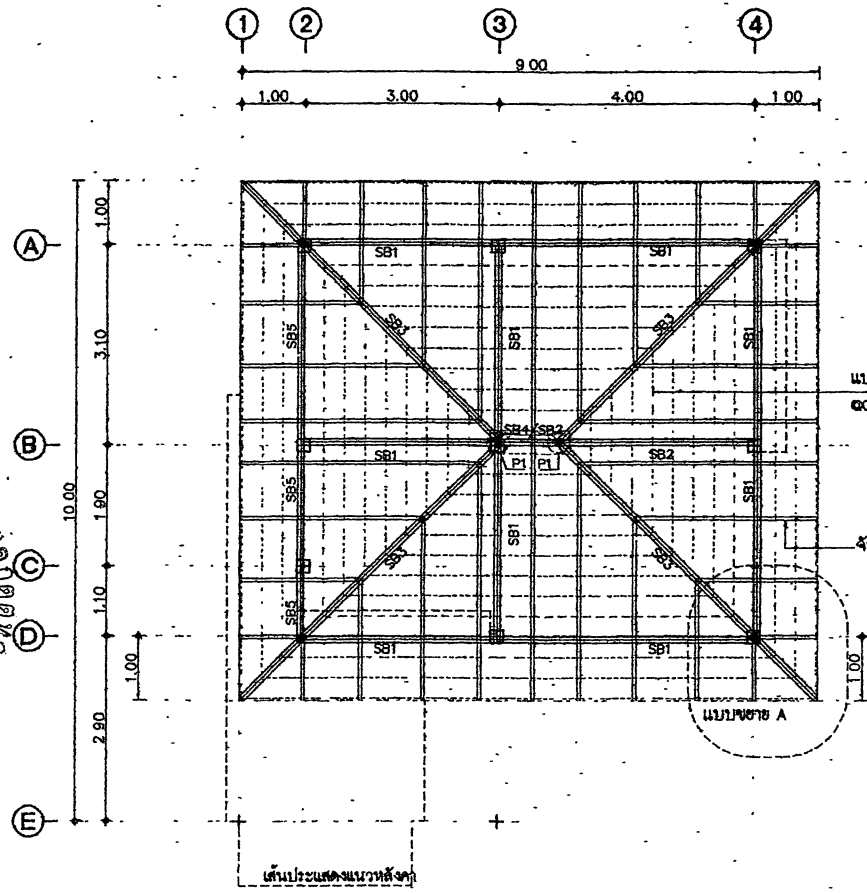

แปลนโครงสร้างหลังคา
SCALE 1/75

แผ่นเหล็กชุบสังกะสีสำเร็จรูป (Galvanized)
 ๑๐.32-๐.34 มม. ความหนาอย่างน้อย 0.55 มม.
 ฐานพื้นเหล็ก C -100x50x20x2.3 มม.๑ 0.90-1.00 ม.

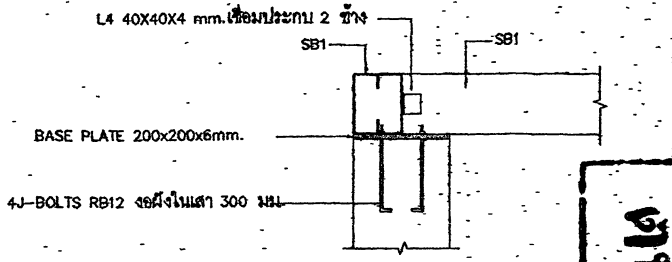

แบบขยาย - A
SCALE 1/20

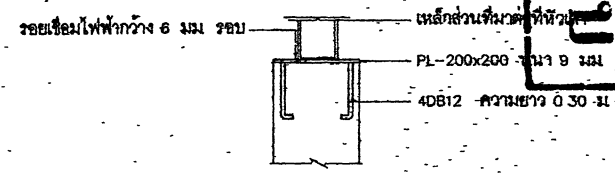

แบบขยายแผ่นเหล็กยึดหัวเสา
SCALE 1/20

- หมายเหตุ
- P1 : 2 C -100x50x20x2.3 mm. (□) (๑๕ตัง)
 - SB1 : 2 C -100x50x20x2.3 mm. (□) (๑๕ต)
 - SB2 : 2 C -125x50x20x2.3 mm. (□) (๑๕ต)
 - SB3 : 2 C -100x50x20x2.3mm. (□) (๑๕ต)
 - SB4 : 2 C -100x50x20x2.3mm.(๑๕ต)
 - SB5 : 2 C -150x50x20x4.5 mm. (□) (๑๕ต)

กรรมทางหลวง			
เขียน	วิภาส	ศ.ค	วิภาส
ออกแบบ	วิภาส	ศ.ค	วิภาส
เห็นชอบ	วิภาส	ศ.ค	วิภาส
อนุมัติ	วิภาส	ศ.ค	วิภาส
วันที่ ๑/11/๖5		วันที่ ๑/11/๖5	
แทน อธิราช			

191/2558

สำนักวิชาและออกแบบ	
แบบที่	แผ่นที่
ST-08	25
แบบมาตรฐาน บ้านพักอาศัย 90 ตร.ม	
แบบขยายฐานราก (ฐานแผ่)	

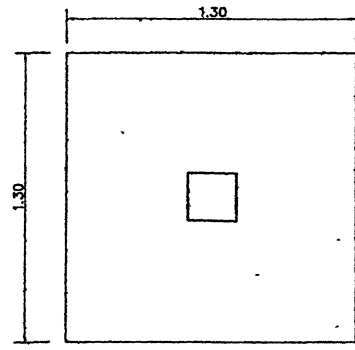

แปลนขยายฐานราก FA
SCALE 1:20

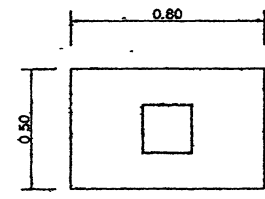

แปลนขยายฐานราก FB
SCALE 1:20

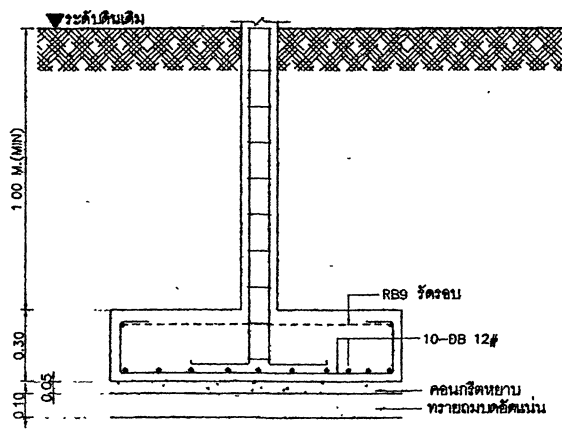

รูปตัดขยายฐานราก FA
SCALE 1:20

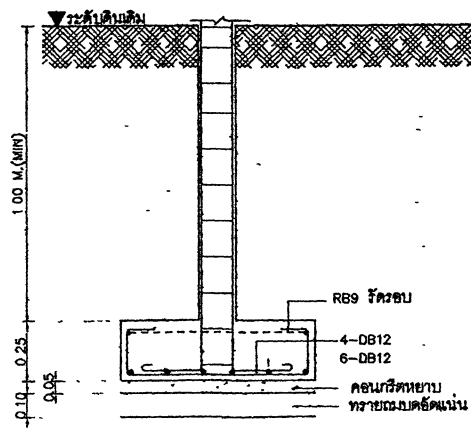

รูปตัดขยายฐานราก FB
SCALE 1:20

กำหนด

1. ควบคุมการก่อสร้าง
 2. ตรวจสอบคุณภาพวัสดุ
 3. ตรวจสอบการดำเนินงาน
 4. ควบคุมความปลอดภัย
 5. ควบคุมการ文明施工

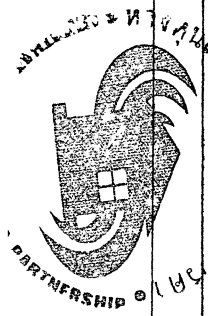

หมายเหตุ
 สำหรับฐานแผ่ที่รับน้ำหนักโดยปกติ 12,000 กิโลกรัมต่อตารางเมตร

กรมทางหลวง		
เขียน	ตรวจ	อนุมัติ
ออกแบบ	วิศวกร	วิศวกร
เห็นชอบ	ลงวันที่	ลงวันที่
ผู้อำนวยการสำนักวิชาและออกแบบ		
ลงนาม	ลงวันที่	ลงวันที่
แทน อภิชาติ		

สำนักวิชาและออกแบบ	
แบบเลขที่	แผ่นที่
ST-10	27
แบบมาตรฐาน บ้านพักอาศัย 90 ตร.ม	
แบบขยายคาน	

TYPE	B1			TYPE	B1A		
LOCATION	CONTINUOUS OR CANTILEVER SECTION	MIDDLE SPAN SECTION	END SUPPORT SECTION	LOCATION	CONTINUOUS OR CANTILEVER SECTION	MIDDLE SPAN SECTION	END SUPPORT SECTION
SHAPE				SHAPE			
SIZE	0.20 x 0.40			SIZE	0.20 x 0.40		
TOP BAR	2-DB 12 1-DB 12 [0.3L]	2-DB 12	2-DB 12 1-DB 12 [0.3L]	TOP BAR	2-DB 12 1-DB 12 [0.3L]	2-DB 12	2-DB 12 1-DB 12 [0.3L]
STIRRUP	RB 6 @ 0.10	RB 6 @ 0.15	RB 6 @ 0.10	STIRRUP	RB 9 @ 0.10	RB 9 @ 0.15	RB 9 @ 0.10
BOTT.BAR	2-DB 12	1-DB 12 [0.7L] 2-DB 12	2-DB 12	BOTT.BAR	2-DB 12	1-DB 12 [0.7L] 2-DB 12	2-DB 12
OTHER				OTHER			
TYPE	B2			TYPE	B3		
LOCATION	CONTINUOUS OR CANTILEVER SECTION	MIDDLE SPAN SECTION	END SUPPORT SECTION	LOCATION	CONTINUOUS OR CANTILEVER SECTION	MIDDLE SPAN SECTION	END SUPPORT SECTION
SHAPE				SHAPE			
SIZE	0.20 x 0.40			SIZE	0.15 x 0.35		
TOP BAR	3-DB 12			TOP BAR	2-DB 12	2-DB 12	2-DB 12
STIRRUP	RB 9 @ 0.15			STIRRUP	RB 6 @ 0.10	RB 6 @ 0.15	RB 6 @ 0.10
BOTT.BAR	2-DB 12			BOTT.BAR	2-DB 12	2-DB 12	2-DB 12
OTHER				OTHER			
TYPE	B4			TYPE	STB		
LOCATION	CONTINUOUS OR CANTILEVER SECTION	MIDDLE SPAN SECTION	END SUPPORT SECTION	LOCATION	CONTINUOUS OR CANTILEVER SECTION	MIDDLE SPAN SECTION	END SUPPORT SECTION
SHAPE				SHAPE			
SIZE	0.30 x 0.30			SIZE	0.20 x 0.30		
TOP BAR	2-DB 12 1-DB 12 (0.3L)			TOP BAR	2-DB 12	2-DB 12	2-DB 12
STIRRUP	RB 9 @ 0.15			STIRRUP	RB 6 @ 0.10	RB 6 @ 0.15	RB 6 @ 0.10
BOTT.BAR	2-DB 12			BOTT.BAR	2-DB 12	2-DB 12	2-DB 12
OTHER				OTHER			

แบบขยายคาน

NOTE :
SECTION A = END SUPPORT SECTION
SECTION B = MIDDLE SPAN SECTION
SECTION C = CONTINUOUS OR CANTILEVER SECTION

บริษัท อีเอส ดีไซน์ จำกัด
 เลขที่ ๑๑๑ ถนนวิภาวดีรังสิต แขวงจตุจักร กรุงเทพฯ 10300
 โทร ๐๒-๕๖๒-๖๖๖๖
 อีเมล esdesign@esdesign.com

แบบขยายคาน
SCALE 1:25

กรมทางหลวง		
เขียน	วิภาส	ทศ
ออกแบบ	วิภาส	ทศ
เขียน	วิภาส	ทศ
เขียน	วิภาส	ทศ
เขียน	วิภาส	ทศ

สำนักสำรวจและออกแบบ	
แบบร่างที่	แผ่นที่
ST-11	-2B
แบบมาตรฐาน บ้านพักอาศัย ๓๑ ตร.ม.	
แบบขยายพื้น	

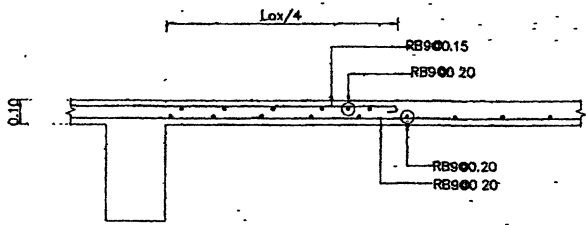

แบบขยายพื้น S1 (ด้านสั้น)
SCALE 1:20

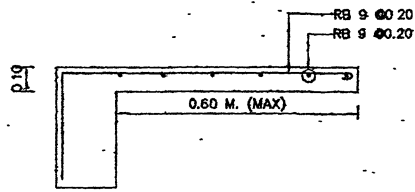

แบบขยายพื้น S2 (ด้านสั้น)
SCALE 1:20

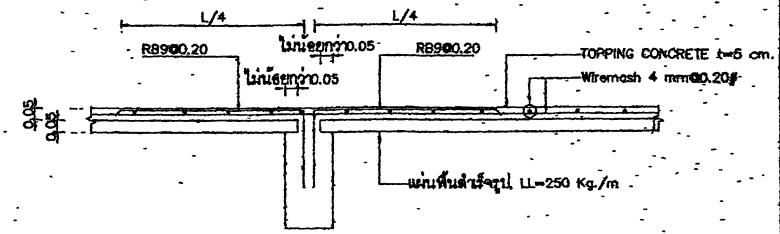

พื้นสำเร็จรูป PS (ด้านยาว)
SCALE 1:20

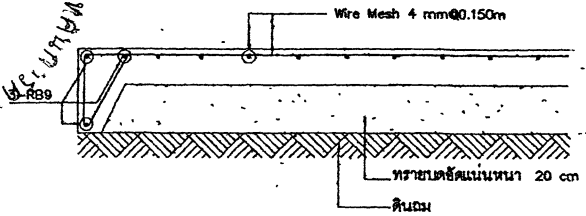

แบบขยายพื้น S3
SCALE 1:20

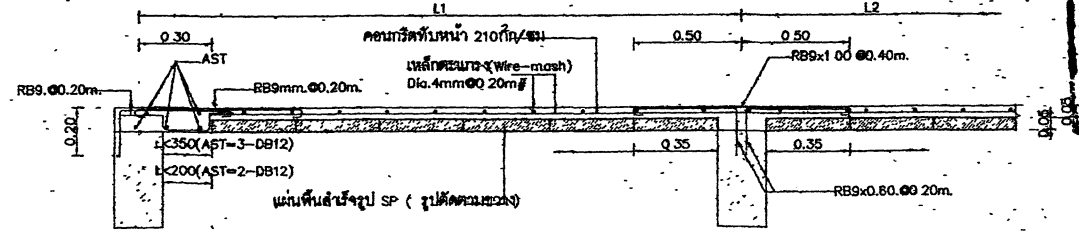

แบบขยายพื้น PS (รูปตัดคกรณีเปิดช่องที่ขนาด)
SCALE 1:20

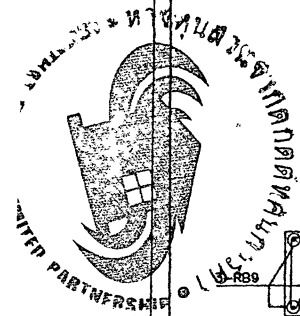

กรมส่งเสริมการค้าระหว่างประเทศ
กระทรวงพาณิชย์
ศูนย์บริการ
ผู้ว่าราชการจังหวัด
สงขลา

แบบ

กรมช่างหลวง		
เขียน	วิภาส	คิด
ออกแบบ	วิภาส	ทวน
เขียนขอบ	วิภาส	ทวน
อนุญาต	วิภาส	ทวน
ผู้ควบคุมการดำเนินงานและออกแบบ		ลงวันที่ 31/1/63
ลงวันที่ 31/1/63		ลงวันที่ 31/1/63
แทน ส.วิ.ต.		

สำนักวิชาและออกแบบ

แบบเลขที่ แผนที่

EE-02 31

แบบมาตรฐาน บ้านพักอัยการ ๑๐ คู่ม

มาตรฐานการติดตั้งระบบไฟฟ้า

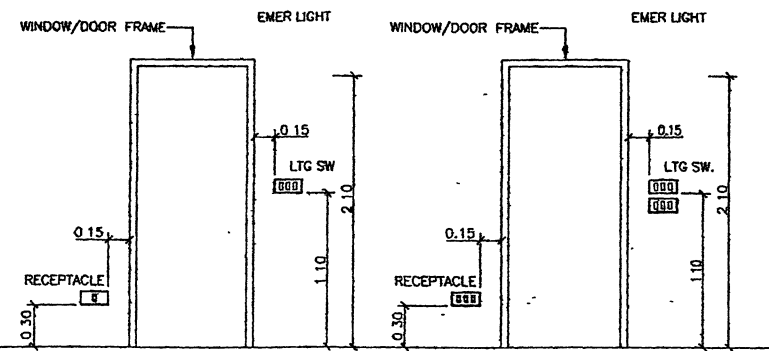

SWITCH, RECEPTACLE TELEPHONE AND TV OUTLET INSTALLATION

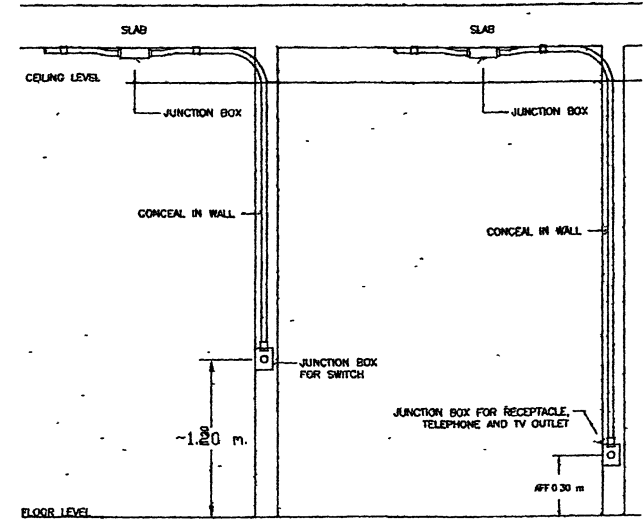

SWITCH, RECEPTACLE INSTALLATION

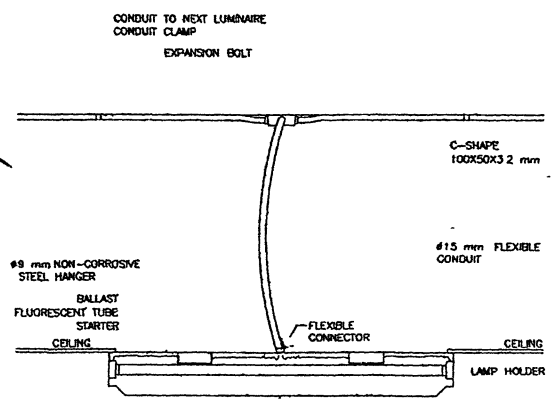

LIGHTING FIXTURE INSTALLATION (SURFACED TYPE)

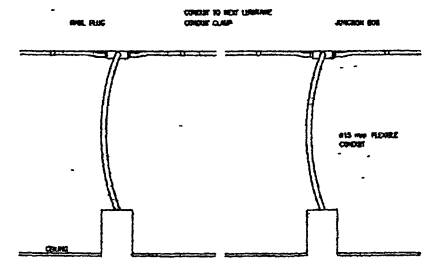

RECESSED DOWNLIGHT LUMINAIRE INSTALLATION DETAIL

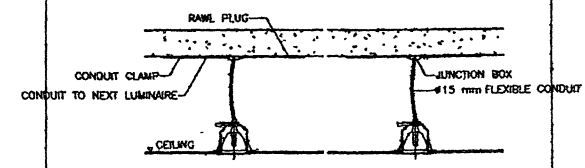

DETAIL FLEX. CONDUIT WITH LIGHTING FIXTURE

บริษัท อัยการสงเคราะห์และอำนวยการ
 กรมการปกครอง
 กระทรวงมหาดไทย
 ๑๖๕, หมู่ ๑๐ ตำบลบ้านใหม่ อำเภอเมืองจันทบุรี
 จังหวัดจันทบุรี

อนุมัติ
 ๒๕/๑๑/๖๓

กรมการปกครอง				
เขียน	วิภาดา	ทศ	วิภาดา	พท
ออกแบบ	อภัยสิทธิ์ วัฒนศิริ			
เขียนจบ	อภัยสิทธิ์ วัฒนศิริ			ลงวันที่ ๒๕/๑๑/๖๓
ผู้ควบคุมงานสำนักวิชาและออกแบบ				
อนุมัติ	อภัยสิทธิ์ วัฒนศิริ			ลงวันที่ ๒๕/๑๑/๖๓
แทน อภัยสิทธิ์				

มาตรฐานการติดตั้งระบบไฟฟ้า

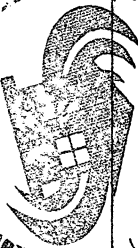
 บริษัท พาร์ทเนอร์ชิพ จำกัด
 บริษัท พาร์ทเนอร์ชิพ จำกัด
 บริษัท พาร์ทเนอร์ชิพ จำกัด
 บริษัท พาร์ทเนอร์ชิพ จำกัด

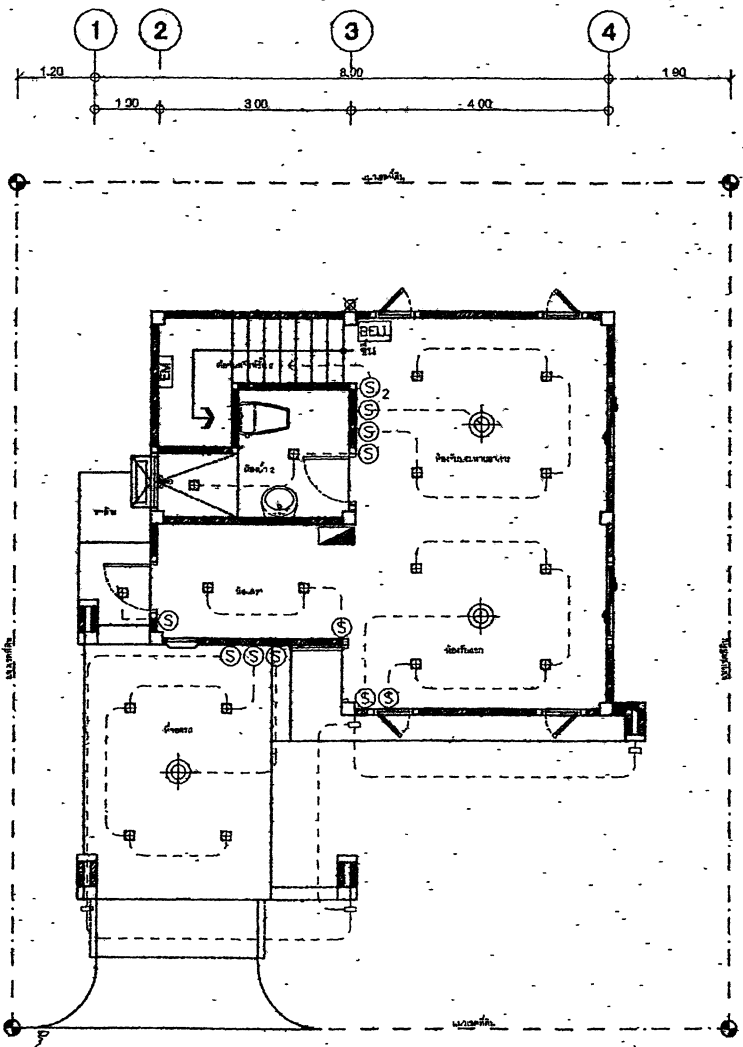

สำนักงานตำรวจนครบาล	
แบบร่าง:	แผ่นที่
EE-03	32
แบบมาตรฐาน บ้านพักอาศัย 90 ตร.ม.	
แปลนไฟฟ้าแสงสว่างชั้น 1	

รายการประกอบแบบระบบไฟฟ้า

สัญลักษณ์	รายละเอียด
☐	หลอดไฟ LED E27 W22W AC Cool White
◆	หลอดไฟ LED E27 W22W AC Cool White
⏏	โถงปลั๊กไฟ CD / MUKH 1 CD E27 W22W AC Cool White
⊗	โถงปลั๊กไฟ LED E27 W22W AC Cool White
EM	ตู้จ่ายไฟ CENTRAL BATTERY 4000VA 200V
⊕	โถงปลั๊กไฟ DOWNLIGHT LED E27 W22W AC Cool White
—	Circuit Line
Ⓢ	สวิตช์ 16Amp 1P/1W/1C PAIRSONIC 1P/1W/1C
Ⓢ2	สวิตช์ 16Amp 2P/2W/2C PAIRSONIC 2P/2W/2C
⊖	ปลั๊กไฟ 2 Pin 220V
⊖	ปลั๊กไฟ 3 Pin 220V
TEL	ปลั๊กไฟ TEL
TV	ปลั๊กไฟ TV
⏏	ตู้ CONTROL UNIT 1. 400V / 220V 15A LED 60-100
PABX	PABX โทรศัพท์
BELL	กระดิ่ง
Ⓜ	ตัวนำทอง
ⓧ	ตำแหน่งสายดิน

กำหนด

แปลนไฟฟ้าแสงสว่างชั้น 1

มาตราส่วน 1:75

หมายเหตุ: ข้อมูลประกอบแบบนี้เป็นข้อมูลเบื้องต้นเท่านั้น อาจมีการเปลี่ยนแปลงได้ตามความต้องการของลูกค้า

กรมทางหลวง				
เดือน	วันที่	ชื่อ	ตำแหน่ง	ลายเซ็น
เดือน	วันที่	ชื่อ	ตำแหน่ง	ลายเซ็น
เดือน	วันที่	ชื่อ	ตำแหน่ง	ลายเซ็น
เดือน	วันที่	ชื่อ	ตำแหน่ง	ลายเซ็น



ผู้รับจ้าง
ผู้ว่าจ้าง

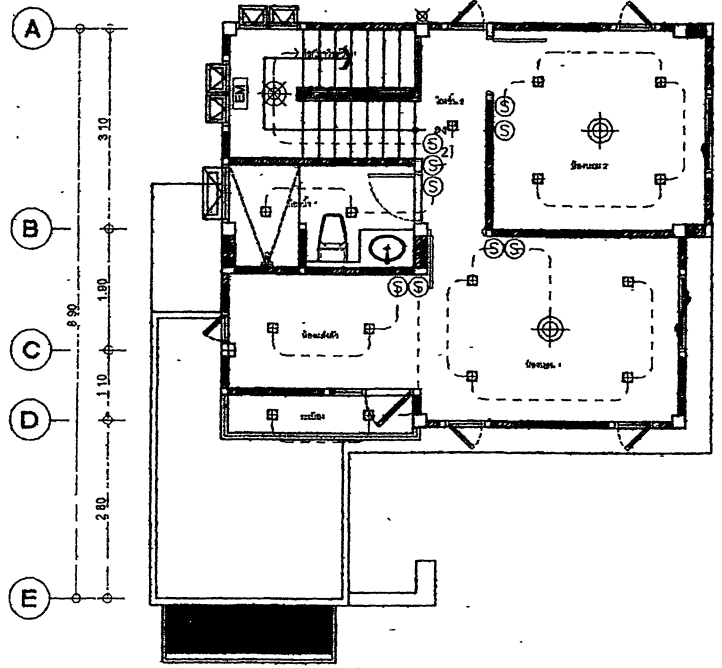
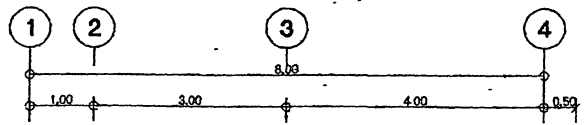

แปลนไฟฟ้าแสงสว่างชั้น 2

มาตรฐาน 175

สำนักงานและออกแบบ	
เลขคดีที่	เลขที่
EE-04	39
แบบมาตรฐาน บ้านพักอาศัย ๑๐ ตร.ม	
แปลนไฟฟ้าแสงสว่างชั้น 2	

รายการประกอบแบบระบบไฟฟ้า

สัญลักษณ์	รายละเอียด
⊞	หลอดไฟ LED E27 1220W AC Cool White
⊞	หลอดไฟ LED E27 1220W AC Cool White
⊞	หลอดไฟ LED E27 1220W AC Warm White
⊞	หลอดไฟ LED E27 1220W AC Cool White
EM	โมดูล Central Battery ขนาด 2.5k
⊞	จุดติดตั้ง Downlight LED E27 1220W AC Cool White
- - -	Circuit Line
⊞	ตัวตัดไฟแบบรีเลย์ยี่ห้อ PANASONIC ยี่ห้อ NATIONAL ยี่ห้ออื่นๆ
⊞ ₂	ตัวตัดไฟแบบรีเลย์ยี่ห้อ PANASONIC ยี่ห้อ NATIONAL ยี่ห้ออื่นๆ
⊞	ปลั๊กไฟ 2 ขั้ว 1.5A Ground
⊞	ปลั๊กไฟ 2 ขั้ว 1.5A
TBL	ปลั๊กไฟ 2 ขั้ว
TV	ปลั๊กไฟ 2 ขั้ว
⊞	ตู้ CONSUMER UNIT 4 ช่อง CB 20-40A 10KA IEC 60898-1
⊞	PAGE โทรศัพท
BELL	เครื่องเสียง
⊞	สวิทช์กึ่ง
⊞	ตำแหน่งสายดิน

ออกแบบ

หมายเหตุ
วิศวกรผู้ออกแบบไม่รับผิดชอบหากมีการแก้ไขแบบโดยไม่แจ้งความเป็นลายลักษณ์อักษร

กรมทางหลวง				
เขียน	วิภาส	ศุภ	วิภาส	ทาน
ออกแบบ	วิภาส	ศุภ	วิภาส	ทาน
เห็นชอบ	วิภาส	ศุภ	วิภาส	ทาน
อนุมัติ	วิภาส	ศุภ	วิภาส	ทาน
วันที่ ๑๗/๑๑/๖๓				
ผู้ควบคุมการก่อสร้างและออกแบบ				
อนุมัติ	วิภาส	ศุภ	วิภาส	ทาน
วันที่ ๑๗/๑๑/๖๓				
นาย อธิชาติ				

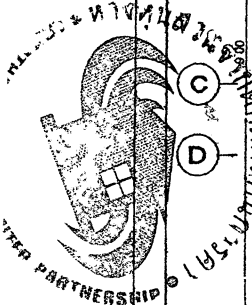

สถาปนิก
วิศวกร
ช่างเขียน

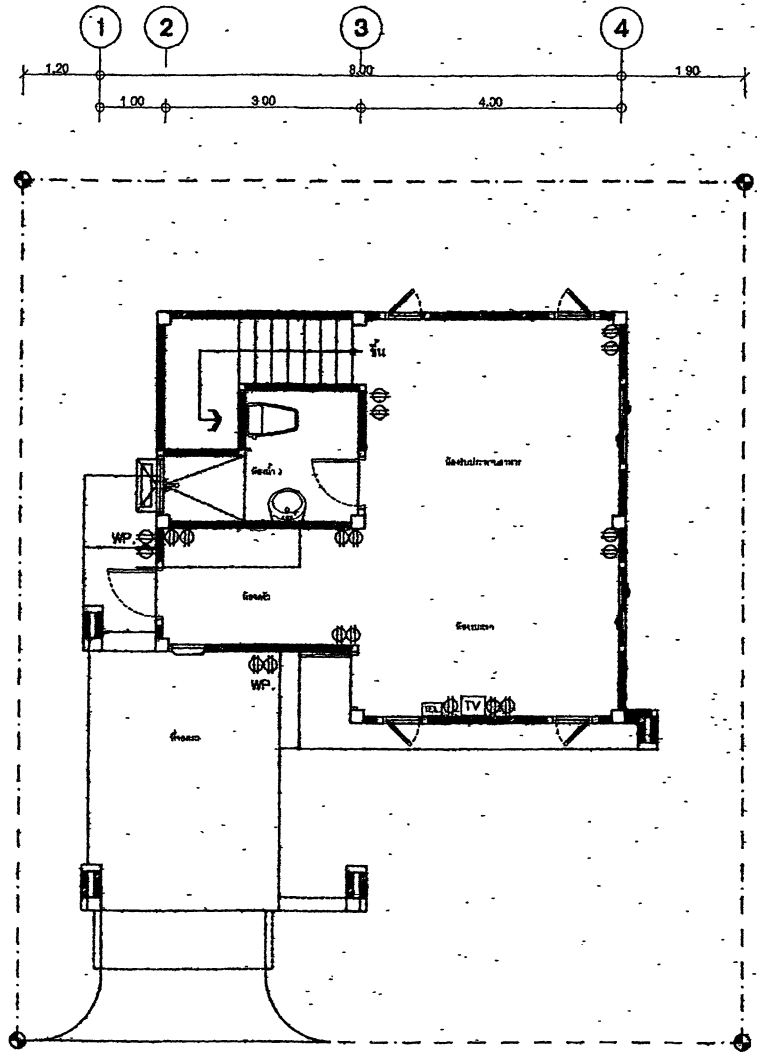

แปลนปลั๊กชั้น 1
มาตราส่วน 1:75

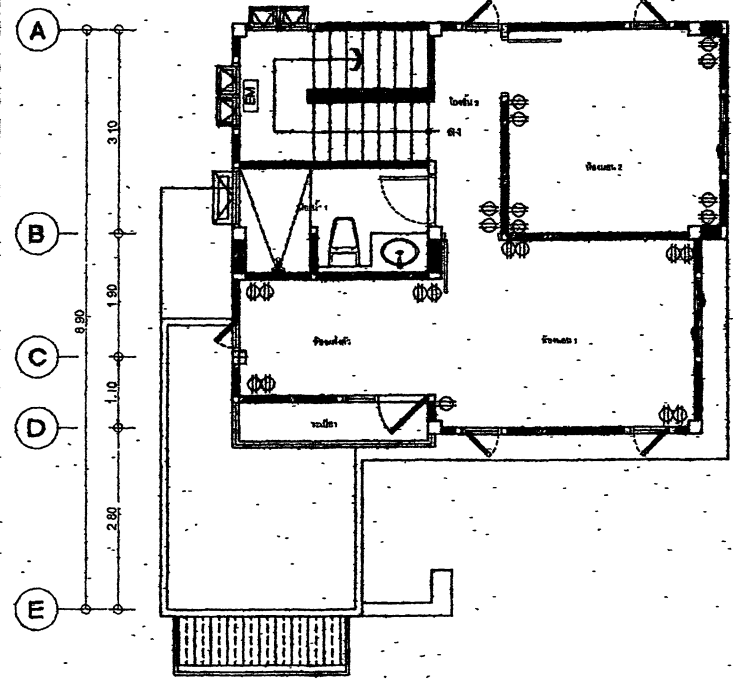
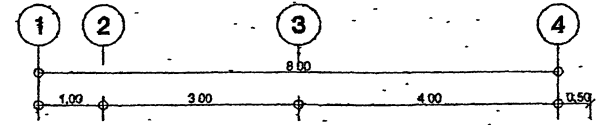

แปลนปลั๊กชั้น 2
มาตราส่วน 1:75

สำนักงานและออกแบบ	
แผนตึกที่	ชั้นที่
EE-05	34
แบบมาตรฐาน บ้านพักอาศัย 90 ตร.ม	
แปลนปลั๊กชั้น 1,2	

กำหนด

กรมทางหลวง				
เขียน	วิภาส	ศักดิ์	วิภาส	พจน
ออกแบบ	วิภาส	ศักดิ์	วิภาส	พจน
เขียน	วิภาส	ศักดิ์	วิภาส	พจน
ออกแบบ	วิภาส	ศักดิ์	วิภาส	พจน
เขียน	วิภาส	ศักดิ์	วิภาส	พจน
ออกแบบ	วิภาส	ศักดิ์	วิภาส	พจน

วันที่พิมพ์	
09/11/63	พิมพ์
ผู้จัดทำแบบ	
09/11/63	พิมพ์
ผู้ตรวจสอบแบบ	
09/11/63	พิมพ์
พิมพ์	พิมพ์
พิมพ์	พิมพ์
บริษัท/หน่วยงาน	

มาตราส่วน 1:75
 แผนผังระบบท่อระบายน้ำชั้นที่ 2

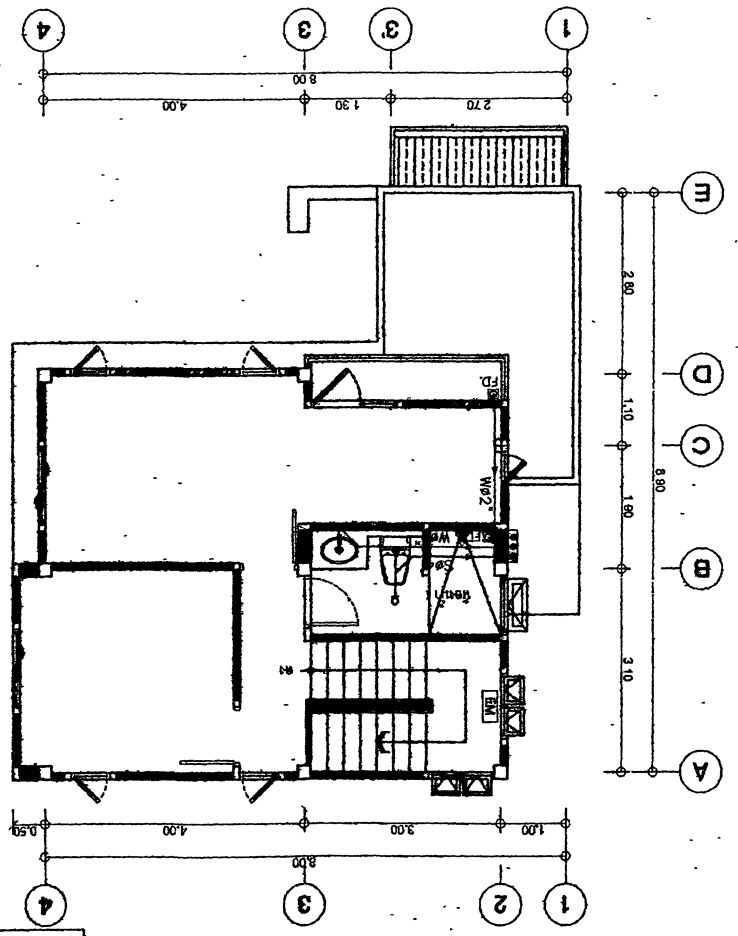

ก.ม.ช.ม.ด.

วันที่ 1:2	
แผนผังระบบท่อระบายน้ำชั้นที่ 2	
เลขที่แบบ 09/11/63	
36	SN-02
พิมพ์	พิมพ์
บริษัท/หน่วยงาน	

มาตราส่วน 1:75
 แผนผังระบบท่อระบายน้ำชั้นที่ 1

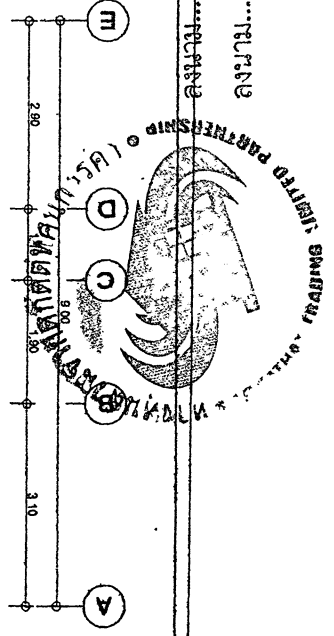
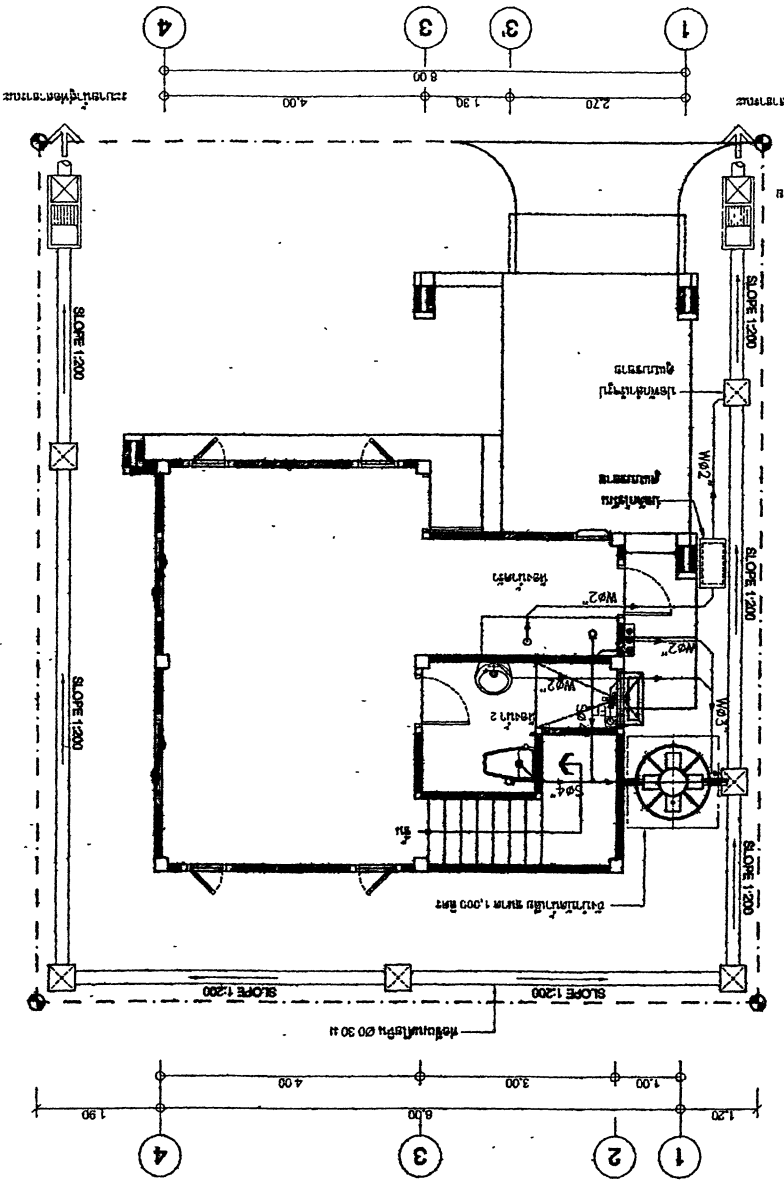

นายวิชาญ อภิบาล
 วิศวกร
 ผู้รับใช้
 ผู้จัดทำ

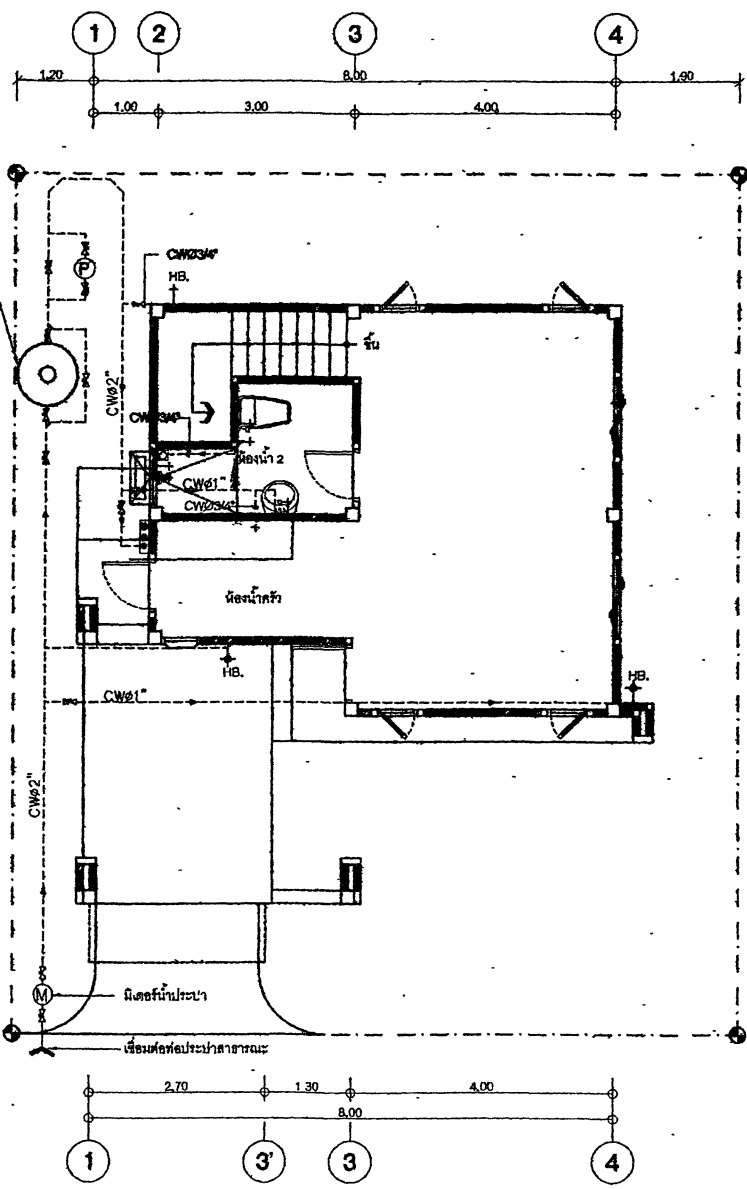
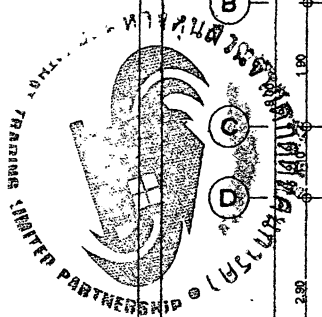

แปลนระบบสุขาภิบาลเดินท่อน้ำดีชั้น 1

มาตราส่วน 1:75

สำนักช่างและออกแบบ	
แบบที่	แผ่นที่
SN-03	37
แบบมาตรฐาน บ้านพักอาศัย 90 ตร.ม	
แปลนระบบสุขาภิบาลเดินท่อน้ำดี ชั้น 1,2	

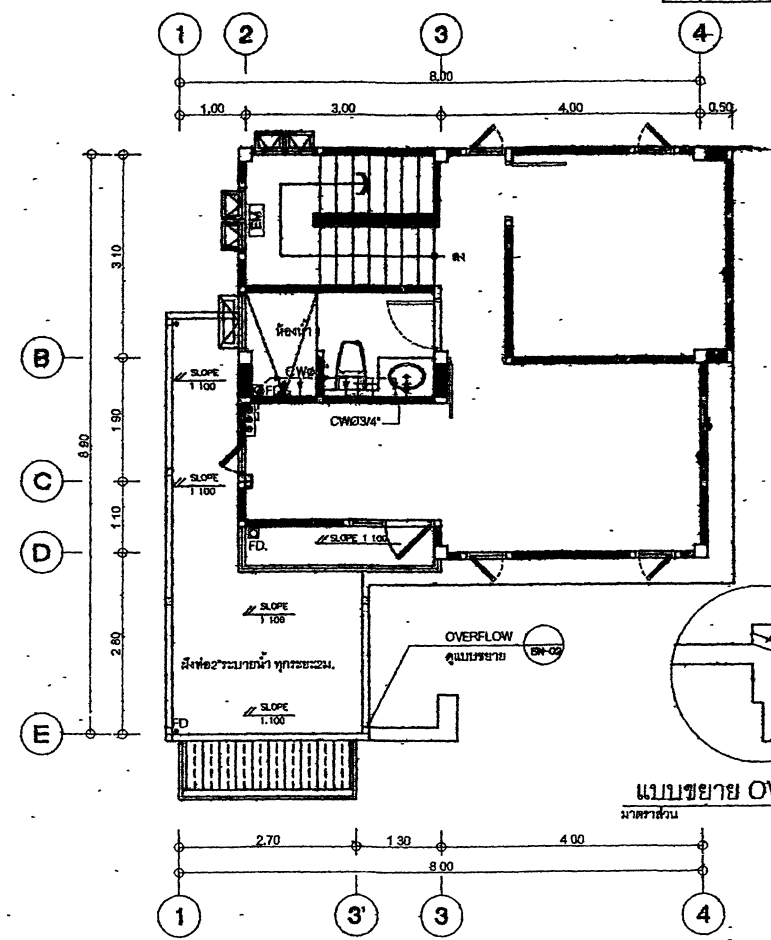

แบบขยาย OVERFLOW
มาตราส่วน 1:25

แปลนระบบสุขาภิบาลเดินท่อน้ำดีชั้น 2

มาตราส่วน 1:75

กรรมทางหลวง				
ชื่อ	วิชาศ	ศศ	วิชาศ	ท่าน
ออกแบบ	วิชาศ	ศศ	วิชาศ	ท่าน
เห็นชอบ	วิชาศ	ศศ	วิชาศ	ท่าน
ผู้อำนวยการสำนักช่างและออกแบบ				
อนุมัติ	วิชาศ	ศศ	วิชาศ	ท่าน
นาย ชวินดี				

แบบ

สำนักงานและออกแบบ	
แบบเลขที่	แผ่นที่
SN-04	38
แบบมาตรฐาน บ้านพักอาศัย 90 ตร.เมตร	
แบบขยายบ้านพักอาศัย บ่อพัก บ่อตกไขมัน บ่อดักขยะ	

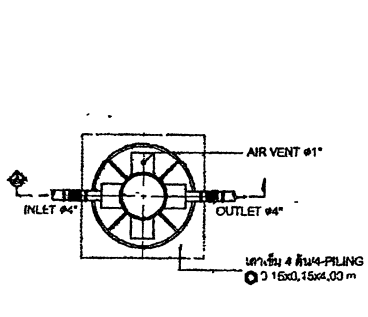

แบบบ่อน้ำดื่ม

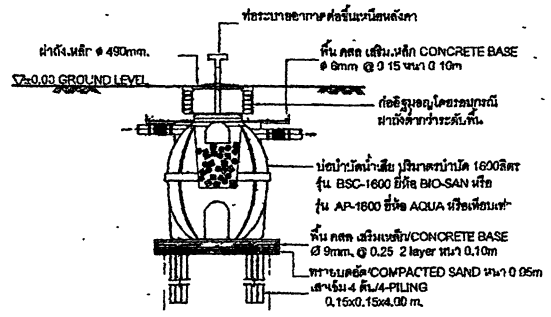

รูปตัด A บ่อน้ำดื่ม

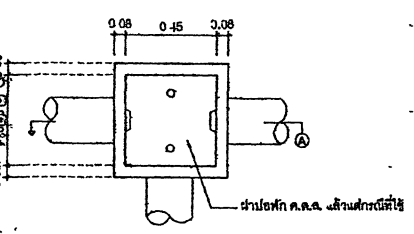

แบบบ่อขี้ไก่ (MANHOLE)

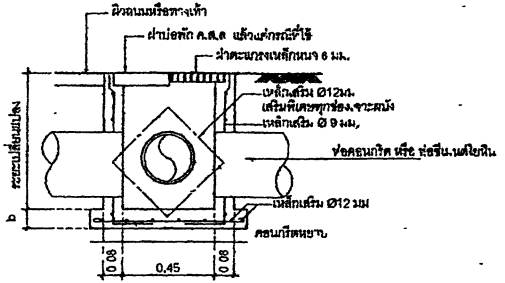

รูปตัด A บ่อขี้ไก่

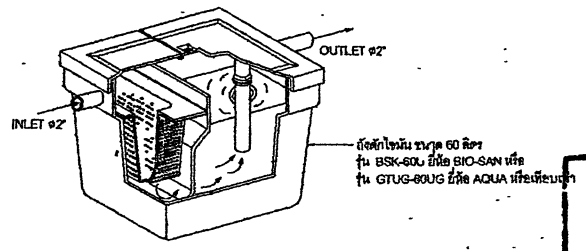

แบบดักไขมัน (GREASE TRAP)

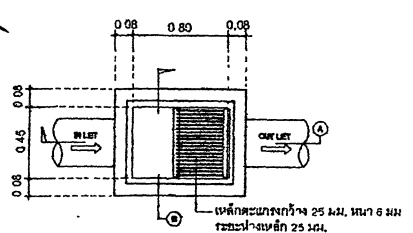

แบบขังขยะ

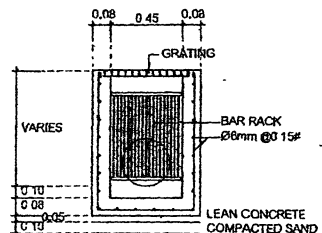

รูปตัด B ขังขยะ

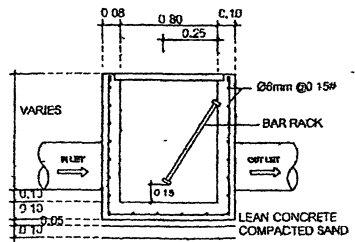

รูปตัด A ขังขยะ

แบบ

กรมทางหลวง				
เขียน	วิภาส	คิด	วิภาส	พจน
ออกแบบ	วิภาส	ตรวจ	วิภาส	พจน
เขียน	วิภาส	ลงวันที่	29/1/63	
สำนักงานวิศวกรรมและออกแบบ				
อนุญาต	วิภาส	ลงวันที่	31/1/63	
แทน อธิชาติ				

บริษัท วิศวกรรมและออกแบบ จำกัด
TRADING PARTNERSHIP
165/165 ถนนวิภาวดีรังสิต
จตุจักร กรุงเทพฯ 10310

แบบขยายการต่อท่อเข้าสู่รอกันพื้นและอุปกรณ์ต่างๆ

สำนักวิชาและออกแบบ	
แบบครั้งที่	ครั้งที่
SN-05	39
แบบมาตรฐาน บ้านพักอาศัย 90 ตร. เมตร	
แบบขยายการต่อท่อเข้าสู่รอกันพื้นและอุปกรณ์	

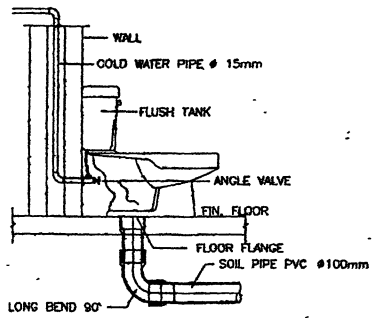

WATER CLOSET

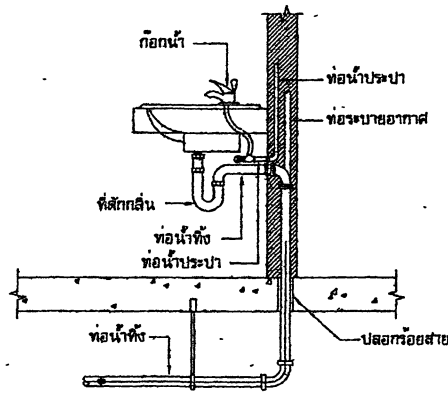

อ่างล้างหน้า (LAV)

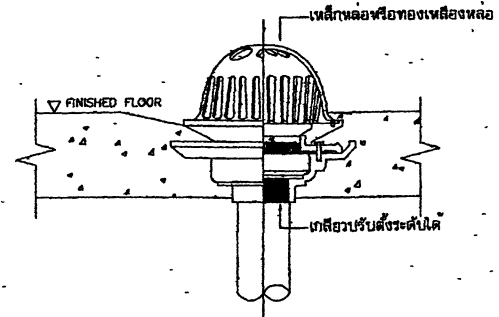

หัวระบายน้ำฝนแบบโคม

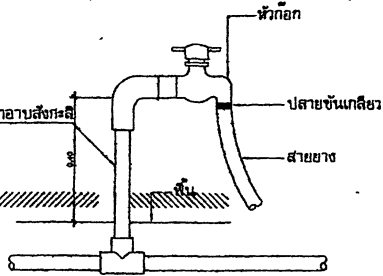

ก๊อกส่นาม (HB)

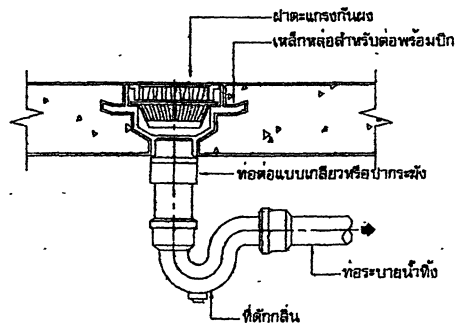

ฝาระบายน้ำทิ้งที่พื้น (FD)

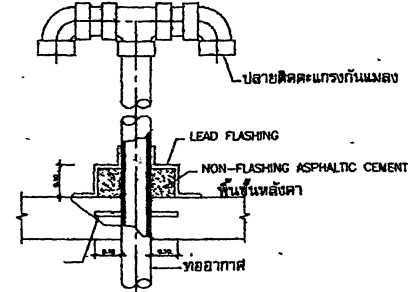

ท่อกาอากาศหลังคา

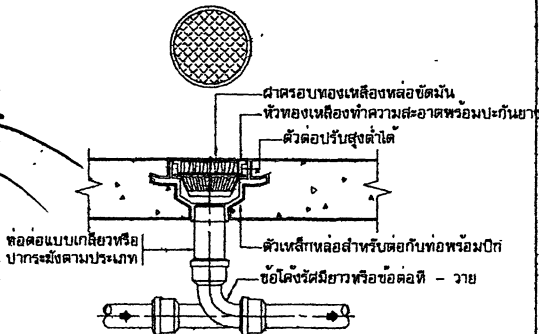

ฝาทำความสะอาดที่พื้นหรือส่นาม

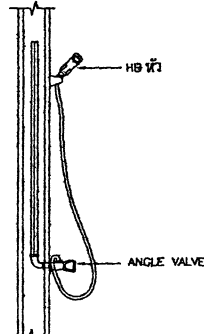

สายชำระ

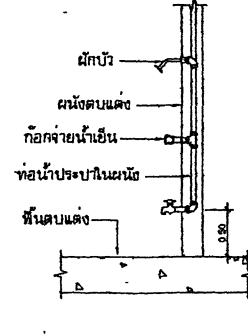

ฝักบัว (SH)

1. วิศวกร
 2. วิศวกร
 3. วิศวกร
 4. วิศวกร
 5. วิศวกร
 6. วิศวกร
 7. วิศวกร
 8. วิศวกร
 9. วิศวกร
 10. วิศวกร
 11. วิศวกร
 12. วิศวกร
 13. วิศวกร
 14. วิศวกร
 15. วิศวกร
 16. วิศวกร
 17. วิศวกร
 18. วิศวกร
 19. วิศวกร
 20. วิศวกร
 21. วิศวกร
 22. วิศวกร
 23. วิศวกร
 24. วิศวกร
 25. วิศวกร
 26. วิศวกร
 27. วิศวกร
 28. วิศวกร
 29. วิศวกร
 30. วิศวกร
 31. วิศวกร
 32. วิศวกร
 33. วิศวกร
 34. วิศวกร
 35. วิศวกร
 36. วิศวกร
 37. วิศวกร
 38. วิศวกร
 39. วิศวกร
 40. วิศวกร
 41. วิศวกร
 42. วิศวกร
 43. วิศวกร
 44. วิศวกร
 45. วิศวกร
 46. วิศวกร
 47. วิศวกร
 48. วิศวกร
 49. วิศวกร
 50. วิศวกร
 51. วิศวกร
 52. วิศวกร
 53. วิศวกร
 54. วิศวกร
 55. วิศวกร
 56. วิศวกร
 57. วิศวกร
 58. วิศวกร
 59. วิศวกร
 60. วิศวกร
 61. วิศวกร
 62. วิศวกร
 63. วิศวกร
 64. วิศวกร
 65. วิศวกร
 66. วิศวกร
 67. วิศวกร
 68. วิศวกร
 69. วิศวกร
 70. วิศวกร
 71. วิศวกร
 72. วิศวกร
 73. วิศวกร
 74. วิศวกร
 75. วิศวกร
 76. วิศวกร
 77. วิศวกร
 78. วิศวกร
 79. วิศวกร
 80. วิศวกร
 81. วิศวกร
 82. วิศวกร
 83. วิศวกร
 84. วิศวกร
 85. วิศวกร
 86. วิศวกร
 87. วิศวกร
 88. วิศวกร
 89. วิศวกร
 90. วิศวกร
 91. วิศวกร
 92. วิศวกร
 93. วิศวกร
 94. วิศวกร
 95. วิศวกร
 96. วิศวกร
 97. วิศวกร
 98. วิศวกร
 99. วิศวกร
 100. วิศวกร

1. วิศวกร
 2. วิศวกร
 3. วิศวกร
 4. วิศวกร
 5. วิศวกร
 6. วิศวกร
 7. วิศวกร
 8. วิศวกร
 9. วิศวกร
 10. วิศวกร
 11. วิศวกร
 12. วิศวกร
 13. วิศวกร
 14. วิศวกร
 15. วิศวกร
 16. วิศวกร
 17. วิศวกร
 18. วิศวกร
 19. วิศวกร
 20. วิศวกร
 21. วิศวกร
 22. วิศวกร
 23. วิศวกร
 24. วิศวกร
 25. วิศวกร
 26. วิศวกร
 27. วิศวกร
 28. วิศวกร
 29. วิศวกร
 30. วิศวกร
 31. วิศวกร
 32. วิศวกร
 33. วิศวกร
 34. วิศวกร
 35. วิศวกร
 36. วิศวกร
 37. วิศวกร
 38. วิศวกร
 39. วิศวกร
 40. วิศวกร
 41. วิศวกร
 42. วิศวกร
 43. วิศวกร
 44. วิศวกร
 45. วิศวกร
 46. วิศวกร
 47. วิศวกร
 48. วิศวกร
 49. วิศวกร
 50. วิศวกร
 51. วิศวกร
 52. วิศวกร
 53. วิศวกร
 54. วิศวกร
 55. วิศวกร
 56. วิศวกร
 57. วิศวกร
 58. วิศวกร
 59. วิศวกร
 60. วิศวกร
 61. วิศวกร
 62. วิศวกร
 63. วิศวกร
 64. วิศวกร
 65. วิศวกร
 66. วิศวกร
 67. วิศวกร
 68. วิศวกร
 69. วิศวกร
 70. วิศวกร
 71. วิศวกร
 72. วิศวกร
 73. วิศวกร
 74. วิศวกร
 75. วิศวกร
 76. วิศวกร
 77. วิศวกร
 78. วิศวกร
 79. วิศวกร
 80. วิศวกร
 81. วิศวกร
 82. วิศวกร
 83. วิศวกร
 84. วิศวกร
 85. วิศวกร
 86. วิศวกร
 87. วิศวกร
 88. วิศวกร
 89. วิศวกร
 90. วิศวกร
 91. วิศวกร
 92. วิศวกร
 93. วิศวกร
 94. วิศวกร
 95. วิศวกร
 96. วิศวกร
 97. วิศวกร
 98. วิศวกร
 99. วิศวกร
 100. วิศวกร

กรมทางหลวง				
เขียน	วิภาส	ศักดิ์	วิภาส	พร
ออกแบบ	วิภาส	ศักดิ์	วิภาส	พร
เห็นชอบ	วิภาส	ศักดิ์	วิภาส	พร
ผู้อำนวยการสำนักวิชาและออกแบบ				
อนุญาต	วิภาส	ศักดิ์	วิภาส	พร
วันที่ 24/1/63				
วันที่ 24/1/63				
แผน ๕๖๕				

ต้นฉบับ

ข้อ ๒.๔ ผนวก ๔

แบบสัญญาเลขที่ ศก.๒/ ๓๓ /๒๕๖๓ ลงวันที่ ๑๘ พฤษภาคม ๒๕๖๓

รายการละเอียดการควบคุมงาน การจ่ายเงิน และสูตรการปรับราคา

๑. วัสดุที่ใช้ตามบัญชีสัญญา ผู้เสนอราคาต้องใช้วัสดุ ณ แหล่งที่มีคุณภาพที่กรมทางหลวงได้ทดลองเห็นชอบแล้ว ซึ่งอาจหาได้จากแหล่งวัสดุ.....-.....

การระบุแหล่งวัสดุเป็นการแนะนำไว้ตามความในวรรคก่อนนั้น ผู้รับจ้างจะถือเป็นเหตุเพื่อปิดความรับผิดชอบใด ๆ ของตนไม่ได้ การสืบแสวงหาแหล่งวัสดุตามสัญญาเป็นหน้าที่ของผู้รับจ้างที่จะต้องจัดหาตามคุณภาพและลักษณะที่กำหนด

ในการตรวจทดลองคุณภาพวัสดุตามรายละเอียดสัญญาแนบท้ายนี้ กรมทางหลวงไม่รับผิดชอบในความเสียหายใด ๆ ที่เกิดขึ้นแก่ตัวอย่างที่ส่งมาให้ตรวจทดลอง

๒. บรรดาเครื่องมือเครื่องใช้ต่าง ๆ ที่จะใช้ในการดำเนินงานตามสัญญานี้ ตลอดจนวัสดุระเบิดถ้าต้องใช้ให้เป็นหน้าที่ของผู้รับจ้างจัดหาเองทั้งสิ้น

๓. ในกรณีที่ผู้รับจ้างปฏิบัติผิดสัญญาจ้าง กรมทางหลวงมีสิทธิที่จะหักเงินค่างาน ของผู้รับจ้าง ชดใช้เงินค่าจ้างล่วงหน้าจนครบจำนวน

๔. ในกรณีที่ผู้รับจ้างมีภาระที่จะต้องชดใช้หนี้สินหรือภาระอื่นใดตามสัญญาจ้าง กรมทางหลวงจะต้องหักเงินค่างานที่มีอยู่ ชดใช้หนี้สินหรือภาระตามสัญญานั้นเสียก่อน หากมีเหลือเท่าใด จึงจะนำมาชดใช้เงินค่าจ้างที่จ่ายล่วงหน้า

๕. ในการรับเงินค่าจ้างล่วงหน้า ตามสัญญา

๕.๑ ในกรณีที่ผู้รับจ้างปฏิบัติผิดสัญญา กรมทางหลวงมีสิทธิเรียกเงินที่จ่ายล่วงหน้าจากผู้ค้ำประกันได้

๕.๒ ความรับผิดชอบของผู้ค้ำประกันลดลงตามส่วน ตามจำนวนเงินที่กรมทางหลวงได้หักชดใช้จากเงินค่างานของผู้รับจ้าง

๕.๓ การหักเงินค่างานของผู้รับจ้างชดใช้เงินค่าจ้างที่จ่ายล่วงหน้านี้ หากปรากฏว่าผู้รับจ้างมีหนี้สินหรือภาระอื่นใดต่อกรมทางหลวง ตามสัญญาจ้างที่ไม่เกี่ยวกับเงินค่าจ้างล่วงหน้า กรมทางหลวงมีสิทธิที่จะหักเงินค่างานของผู้รับจ้าง ชดใช้หนี้สินหรือภาระตามสัญญาจ้างนั้นก่อน เมื่อมีเงินเหลือจึงจะหักชดใช้เงินค่าจ้างที่จ่ายล่วงหน้า

๖. ข้อกำหนดหรือเงื่อนไขที่กล่าวนี้กับรายละเอียดอื่น ๆ จะได้กำหนดไว้ในสัญญาจ้าง หรือสัญญาค้ำประกันแล้วแต่กรณี

๗. งานก่อสร้างสะพานและท่ออุโมงค์ ผู้ว่าจ้างจะแบ่งจ่ายเงินค่างานให้ตามที่กำหนดไว้ในรายการละเอียดและข้อกำหนดการก่อสร้างทางหลวง เล่มที่ ๒

ส่วนงานก่อสร้างสะพานลอยคนเดินข้ามถนน การจ่ายค่างานจะแบ่งจ่ายได้ดังต่อไปนี้

๗.๑ ก่อสร้างตอม่อทุกต้น พร้อมบันไดขึ้น - ลง ให้จ่ายได้ ๔๕ %

๗.๒ ก่อสร้างคานพร้อมพื้นสะพานและราวสะพาน ให้จ่ายได้ ๔๐ %

๗.๓ ก่อสร้างราวบันได รายการละเอียดต่าง ๆ พร้อมการตกแต่งงานทั้งหมด

เสร็จเรียบร้อยครบถ้วนตามแบบและสัญญาทุกประการ ให้จ่ายได้ ๑๕ %

(ลงชื่อ).....ผู้ว่าจ้าง

(นายรพี ตั้งทรงสุวรรณ)

ผู้อำนวยการแขวงทางหลวงศรีสะเกษที่ ๒

(ลงชื่อ).....ผู้รับจ้าง

(นายกิติพัฒน์ สุขศรี)

หัวหน้าผู้จัดการ



ต้นฉบับ

- ๒ -

๘. ผู้รับจ้างจะต้องจัดหา จัดทำ และติดตั้งป้ายเครื่องหมาย และสัญญาณจราจรชั่วคราว ตามมาตรฐานกรมทางหลวง และตามแนวทางปฏิบัติการติดตั้งเครื่องหมายและสัญญาณ สำหรับการจัดซ่อมถนน และงานสาธารณูปโภคของส่วนราชการและรัฐวิสาหกิจ ซึ่งคณะกรรมการป้องกันอุบัติเหตุแห่งชาติกำหนดไว้ เพื่อให้ความสะดวกและความปลอดภัยต่อการสัญจรของยานพาหนะและคนเดินเท้าในบริเวณงานก่อสร้าง

ผู้ว่าจ้างอาจให้ผู้รับจ้างเพิ่มเติมการติดตั้งป้ายเครื่องหมายและสัญญาณจราจรนอกเหนือจากที่กำหนดไว้ในมาตรฐานหรือแนวทางปฏิบัติที่กล่าวไว้ในวรรคแรก เมื่อเห็นว่าจะทำให้เกิดความปลอดภัยยิ่งขึ้น

การก่อสร้างสะพานบริเวณที่มีสะพานเดิมอยู่ก่อนจะดำเนินการก่อสร้าง ผู้รับจ้างต้องจัดทำ สะพานเบี่ยงหรือทางเบี่ยงตามแบบเลขที่ S๕/๐๕-๑ ซึ่งสามารถรับน้ำหนักบรรทุกของยานพาหนะขนาด H๒๐-๔๔ ได้ หรือตามที่ผู้ว่าจ้างกำหนดตามความจำเป็น พร้อมทั้งต้องตรวจสอบดูแลบำรุงรักษาให้อยู่ในสภาพดีแข็งแรงและ ปลอดภัยตลอดระยะเวลาที่ใช้งานอยู่

สะพานเดิมส่วนที่เป็นไม้ หรือส่วนที่เป็นเหล็ก ผู้รับจ้างจะต้องจัดการรื้อออกนำส่งมอบให้กับ เจ้าหน้าที่ของผู้ว่าจ้าง ณ ที่ซึ่งผู้ว่าจ้างจะได้แจ้งให้ทราบ การรื้อต่อม่อสะพานซึ่งเป็นไม้ตลอด ให้ใช้วิธีตัดเสา เสมอระดับดิน ถ้าเป็นไม้ต่อคอนกรีตให้ถอนส่วนที่เป็นไม้ออก สำหรับส่วนที่เป็นคอนกรีตของสะพานเดิม ทั้งหมดที่มีใช้ส่วนประกอบโครงสร้างใหม่ ผู้รับจ้างต้องจัดการรื้อออกให้เป็นสมบัติของผู้รับจ้าง

สะพานเบี่ยงหรือทางเบี่ยงซึ่งผู้รับจ้างจัดสร้างขึ้น ผู้รับจ้างเป็นฝ่ายรื้อออกเป็นสมบัติของผู้รับจ้าง ในเมื่อได้ทำการสร้างสิ่งก่อสร้างตามประกาศนี้เสร็จ เปิดการจราจรได้แล้ว

๙. งานรายนี้เป็นงานตามงบประมาณรายจ่าย ประจำปีงบประมาณ พ.ศ. ๒๕๖๓ กรมทางหลวง จะรับทำสัญญาผูกพันกับผู้ใดต่อเมื่อได้รับอนุมัติงบประมาณและเงินประจำงวด หรือได้รับอนุมัติจาก คณะรัฐมนตรีให้ทำสัญญาได้

๑๐. ผู้รับจ้างต้องปฏิบัติเกี่ยวกับน้ำหนักบรรทุกบนทางหลวง ตามที่ทางราชการกำหนดโดย เครื่องครัด

๑๑. ผู้รับจ้างต้องก่อสร้างหรือจัดหาสำนักงาน และที่พักชั่วคราว ดังนี้-

- ๑๑.๑
- ๑๑.๒
- ๑๑.๓
- ๑๑.๔
- ๑๑.๕
- ๑๑.๖

(ลงชื่อ).....ผู้ว่าจ้าง
(นายรพี ตั้งทรงสุวรรณ)
ผู้อำนวยการแขวงทางหลวงศรีสะเกษที่ ๒

(ลงชื่อ).....ผู้รับจ้าง
(นายกิตติพัฒน์ สุขศรี)
หัวหน้าผู้จัดการ
กรมทางหลวง

ต้นฉบับ

- ๓ -

ในกรณีที่ต้องจัดหาสำนักงาน และที่פקชั่วคราวผู้รับจ้างจะต้องจัดหาให้แล้วเสร็จภายใน ๔๕ วัน นับตั้งแต่วันลงนามในสัญญา และจะต้องจัดให้มีไฟฟ้าและแสงสว่างตลอดจนน้ำอุปโภคบริโภคตามควรแก่กรณี อนึ่ง สถานที่ที่จะก่อสร้างหรือจัดหาสำนักงาน และที่פקชั่วคราว จะต้องได้รับความเห็นชอบจากผู้ว่าจ้างก่อน

ผู้รับจ้างมีหน้าที่จัดหารถยนต์ปิคอัพขนาดเครื่องยนต์ไม่น้อยกว่า ๒,๔๐๐ ซี.ซี. ที่มีสภาพใช้งานได้ดี โดยเป็นรถยนต์ใหม่หรือจดทะเบียนมาแล้วไม่เกิน ๑ ปี โดยนับถึงวันเริ่มทำงานตามสัญญา จำนวน.....คัน พร้อมพนักงานขับให้สำหรับเจ้าหน้าที่ของกรมทางหลวง ในการควบคุมงานจ้างเหมา ก่อสร้างทางหรือสะพาน ตามสัญญา ตั้งแต่วันเริ่มงานจนแล้วเสร็จ โดยผู้รับจ้างเป็นผู้ออกค่าใช้จ่ายเกี่ยวกับ น้ำมันเชื้อเพลิง น้ำมันหล่อลื่น ค่าอะไหล่ ค่าซ่อม ค่าจ้าง และค่าล่วงเวลาของพนักงานขับทั้ง.....คัน และผู้รับจ้างต้องรับผิดชอบในกรณีที่เกิดความเสียหาย หรืออุบัติเหตุอันเกิดขึ้นจากการใช้รถยนต์ดังกล่าว ไม่ว่าความเสียหายนั้นจะเกิดขึ้นกับเจ้าหน้าที่ของกรมทางหลวง หรือกรมทางหลวง และเพื่อประโยชน์ของ ทางราชการ ตามนัยหนังสือสำนักงานเลขาธิการคณะรัฐมนตรี ที่ สร.๐๒๐๓/๙๒๑๒ ลงวันที่ ๑๘ กรกฎาคม ๒๕๒๗ กรมทางหลวงสงวนสิทธิที่จะแก้ไขเพิ่มเติมเงื่อนไข หรือร่างสัญญาตามที่เห็นสมควร

๑๒. เป็นหน้าที่ของผู้รับจ้างจะต้องขอตรวจรายละเอียด และตรวจสอบสภาพข้อเท็จจริงของ สถานที่ที่ต้องทำงานเองก่อนการยื่นประกาศประกวดราคาจ้างด้วยวิธีการทางอิเล็กทรอนิกส์

๑๓. การปรับราคาค่างานก่อสร้าง

การปรับราคาค่างานก่อสร้างตามสูตรการปรับราคาดังระบุในข้อ ๑.๕ จะนำมาใช้ในกรณีที่ ค่างานก่อสร้างลดลงหรือเพิ่มขึ้น

๑. การขอเงินเพิ่มค่างานก่อสร้างตามสัญญาแบบปรับราคาได้นี้ เป็นหน้าที่ของผู้รับจ้างที่จะต้องเรียกร้องภายในกำหนด ๙๐ วัน นับตั้งแต่วันที่ผู้รับจ้างได้ส่งมอบงานงวดสุดท้าย หากพ้นกำหนดนี้ไปแล้ว ผู้รับจ้างไม่มีสิทธิที่จะเรียกร้องเงินเพิ่มค่างานก่อสร้างจากผู้ว่าจ้างได้อีกต่อไป และในกรณีที่ผู้ว่าจ้างจะต้องเรียก เงินคืนจากผู้รับจ้าง ให้ผู้ว่าจ้างที่เป็นคู่สัญญาเรียกเงินคืนจากผู้รับจ้างโดยเร็ว หรือให้หักค่างานของงวดต่อไป หรือให้หักเงินจากหลักประกันสัญญาแล้วแต่กรณี

๒. การพิจารณาคำนวณเงินเพิ่มหรือลด และการจ่ายเงินเพิ่มหรือเรียกเงินคืนจากผู้รับจ้าง ตามเงื่อนไขของสัญญาแบบปรับราคาได้ ต้องได้รับการตรวจสอบและเห็นชอบจากสำนักงบประมาณและให้ถือ การพิจารณาของสำนักงบประมาณเป็นที่สิ้นสุด

สูตรการปรับราคา (สูตรค่า K) จะต้องคงที่ที่ระดับที่กำหนดไว้ในวันแล้วเสร็จตามที่กำหนดไว้ในสัญญาหรือภายในระยะเวลาที่กรมได้ขยายออกไป โดยจะใช้สูตรของทางราชการที่ระบุไว้ในข้อ ๑.๕

ประเภทงานก่อสร้างและสูตรที่ใช้กับสัญญาแบบปรับราคาได้

ในการพิจารณาเพิ่มหรือลดราคาค่างานจ้างเหมาก่อสร้างให้คำนวณตามสูตร ดังนี้.-

- P = (PO) x (K)
- กำหนดให้ P = ราคาค่างานต่อหน่วยหรือราคาค่างานเป็นงวดที่จะต้องจ่ายให้ผู้รับจ้าง
- PO = ราคาค่างานต่อหน่วยที่ผู้รับจ้างประมูลได้ หรือราคาค่างานเป็นงวด ซึ่งระบุไว้ในสัญญาแล้วแต่กรณี
- K = ESCALATION FACTOR ที่หักด้วย ๔ % เมื่อต้องเพิ่มค่างานหรือบวกเพิ่ม ๔ % เมื่อต้องเรียกค่างานคืน

(ลงชื่อ).....ผู้ว่าจ้าง
(นายรพี ตั้งทรงสุวรรณ)
ผู้อำนวยการแขวงทางหลวงศรีสะเกษที่ ๒

(ลงชื่อ).....ผู้รับจ้าง
(นายกิตติพัฒน์ สุขศรี)
หุ้นส่วนผู้จัดการ



ต้นฉบับ

ESCALATION FACTOR K หาได้จากสูตรซึ่งแบ่งตามประเภทและลักษณะงานก่อสร้างดังนี้

หมวดที่ ๑ งานอาคาร

งานอาคาร หมายถึง ตัวอาคาร เช่น ที่ทำการ โรงเรียน โรงพยาบาล หอพัก ที่พัก หอประชุมอัมจันทร์ ยิมเนเซียม สระว่ายน้ำ โรงอาหาร คลังพัสดุ โรงงาน รั้ว เป็นต้น และให้หมายรวมถึง

- ๑.๑ ไฟฟ้าของอาคารบรรจุถึงสายเมนจำหน่าย แต่ไม่รวมถึงหม้อแปลงและระบบไฟฟ้าภายในบริเวณ
- ๑.๒ ประปาของอาคารบรรจุถึงท่อเมนจำหน่าย แต่ไม่รวมถึงระบบประปาภายในบริเวณ
- ๑.๓ ระบบท่อหรือระบบสายต่าง ๆ ที่ติดตั้งหรือฝังอยู่ในส่วนของอาคาร เช่น ท่อปรับอากาศ ท่อก๊าซ สายไฟฟ้าสำหรับเครื่องปรับอากาศ สายล่อฟ้า ฯลฯ
- ๑.๔ ทางระบายน้ำของอาคารจนถึงทางระบายน้ำภายนอก
- ๑.๕ ส่วนประกอบที่จำเป็นสำหรับอาคาร เฉพาะส่วนที่ติดกับอาคาร โดยต้องสร้างหรือประกอบพร้อมกับการก่อสร้างอาคาร แต่ไม่รวมถึงเครื่องจักรหรือเครื่องมือกลที่นำมาประกอบหรือติดตั้ง เช่น ลิฟท์ เครื่องคอมพิวเตอร์ เครื่องสูบน้ำ เครื่องปรับอากาศ พัดลม ฯลฯ
- ๑.๖ ทางเท้ารอบอาคาร ดินถม ดินตัก ห่างจากอาคารโดยรอบไม่เกิน ๓ เมตร

$$\text{ใช้สูตร } K = 0.25 + 0.15 \text{ It/Io} + 0.10 \text{ Ct/Co} + 0.40 \text{ Mt/Mo} + 0.10 \text{ St/So}$$

หมวดที่ ๒ งานดิน

๒.๑ งานดิน หมายถึง การขุดดิน การตักดิน การบดอัดดิน การขุดหน้าดิน การเกลี่ยบดอัดดิน การขุด-ถมบดอัดแน่น เชื้อน คลอง คันคลอง คันกันน้ำ คันทาง ซึ่งต้องใช้เครื่องจักร เครื่องมือกลปฏิบัติงาน

สำหรับการถมดิน ให้หมายความถึงการถมดินหรือทรายหรือวัสดุอื่น ที่มีการควบคุมคุณสมบัติของวัสดุนั้นๆ และมีข้อกำหนดวิธีการถม รวมทั้งมีการบดอัดแน่นโดยใช้เครื่องจักร เครื่องมือกล เพื่อให้ได้มาตรฐานตามที่กำหนดไว้ เช่นเดียวกับงานก่อสร้างถนนหรือเชื่อมชลประทาน

ทั้งนี้ ให้รวมถึงงานประเภท EMBANKMENT , EXCAVATION , SUBBASE , SELECTED MATERIAL , UNTREATED BASE และ SHOULDER

$$\text{ใช้สูตร } K = 0.30 + 0.10 \text{ It/Io} + 0.40 \text{ Et/Eo} + 0.20 \text{ Ft/Fo}$$

๒.๒ งานหินเรียง หมายถึง งานหินขนาดใหญ่นำมาเรียงกันเป็นชั้นให้เป็นระเบียบ จนได้ความหนาที่ต้องการ โดยในช่องว่างระหว่างหินใหญ่จะแซมด้วยหินย่อย หรือกรวดขนาดต่าง ๆ และทรายให้เต็มช่องว่าง มีการควบคุมคุณสมบัติของวัสดุและมีข้อกำหนดวิธีปฏิบัติโดยใช้เครื่องจักร เครื่องมือกล หรือแรงคน และให้หมายความรวมถึงงานหินทิ้ง งานหินเรียงยาแนว หรืองานหินใหญ่ที่มีลักษณะคล้ายคลึงกันเพื่อการป้องกันก่อกัดเซาะพังทลายของลาดตลิ่งและท้องลำน้ำ

$$\text{ใช้สูตร } K = 0.40 + 0.20 \text{ It/Io} + 0.20 \text{ Mt/Mo} + 0.20 \text{ Ft/Fo}$$

(ลงชื่อ) ผู้ว่าจ้าง
(นายรพี ตั้งทรงสุวรรณ)
ผู้อำนวยการแขวงทางหลวงศรีสะเกษที่ ๒

(ลงชื่อ) ผู้รับจ้าง
(นายกิตติพัฒน์ สุขศรี)
หุ้นส่วนผู้จัดการ



ค้นฉบับ

๒.๓ งานเจาะระเบิดหิน หมายถึง งานเจาะระเบิดหินทั่วไป ระยะทางขนย้าย ไป - กลับ ประมาณไม่เกิน ๒ กิโลเมตร ยกเว้นงานเจาะระเบิดอุโมงค์ซึ่งต้องใช้เทคนิคขั้นสูง

$$\text{ใช้สูตร } K = 0.45 + 0.15 \text{ It/Io} + 0.10 \text{ Mt/Mo} + 0.20 \text{ Et/Eo} + 0.10 \text{ Ft/Fo}$$

หมวดที่ ๓ งานทาง

๓.๑ งานผิวทาง PRIME COAT , TACK COAT , SEAL COAT

$$\text{ใช้สูตร } K = 0.30 + 0.40 \text{ At/Ao} + 0.20 \text{ Et/Eo} + 0.10 \text{ Ft/Fo}$$

๓.๒ งานผิวทาง SURFACE TREATMENT, SLURRY SEAL

$$\text{ใช้สูตร } K = 0.30 + 0.10 \text{ Mt/Mo} + 0.30 \text{ At/Ao} + 0.20 \text{ Et/Eo} + 0.10 \text{ Ft/Fo}$$

๓.๓ งานผิวทาง ASPHALTIC CONCRETE , PENETRATION MACADAM

$$\text{ใช้สูตร } K = 0.30 + 0.10 \text{ Mt/Mo} + 0.40 \text{ At/Ao} + 0.10 \text{ Et/Eo} + 0.10 \text{ Ft/Fo}$$

๓.๔ งานผิวถนนคอนกรีตเสริมเหล็ก หมายถึงผิวถนนคอนกรีตที่ใช้เหล็กเสริมซึ่งประกอบด้วยตะแกรงเหล็กเส้นหรือตะแกรงลวดเหล็กกล้าเชื่อมติด (WELDED STEEL WIRE FABRIC) เหล็กเดือย (DOWEL BAR) เหล็กยึด (DEFORMED TIE BAR) และรอยต่อต่าง ๆ (JOINT) ทั้งนี้ให้หมายความรวมถึงแผ่นพื้นคอนกรีตเสริมเหล็กบริเวณคอสะพาน (R.C. BRIDGE APPROACH) ด้วย

$$\text{ใช้สูตร } K = 0.30 + 0.10 \text{ It/Io} + 0.35 \text{ Ct/Co} + 0.10 \text{ Mt/Mo} + 0.15 \text{ St/So}$$

๓.๕ งานท่อระบายน้ำคอนกรีตเสริมเหล็กและงานบ่อพัก หมายถึง ท่อคอนกรีตเสริมเหล็กสำหรับงานระบายน้ำ (PRECAST REINFORCED CONCRETE DRAINAGE PIPE) งานวางระบายน้ำคอนกรีตเสริมเหล็ก งานดาดคอนกรีตเสริมเหล็กวางระบายน้ำและบริเวณลาดคอสะพาน รวมทั้งงานบ่อพักคอนกรีตเสริมเหล็ก และงานคอนกรีตเสริมเหล็กอื่นที่มีรูปแบบและลักษณะงานคล้ายคลึงกัน เช่นงานบ่อพัก (MANHOLE) ท่อร้อยสายโทรศัพท์ ท่อร้อยสายไฟฟ้า เป็นต้น

$$\text{ใช้สูตร } K = 0.35 + 0.20 \text{ It/Io} + 0.15 \text{ Ct/Co} + 0.15 \text{ Mt/Mo} + 0.15 \text{ St/So}$$

๓.๖ งานโครงสร้างคอนกรีตเสริมเหล็กและงานเชื่อมกันตลิ่ง หมายถึง สะพานคอนกรีตเสริมเหล็ก โครงสร้างฐานรากคอนกรีตเสริมเหล็กคอสะพาน (R.C.BEARING UNIT) ท่อเหลี่ยมคอนกรีตเสริมเหล็ก (R.C. BOX CULVERT) หอดังน้ำโครงสร้างคอนกรีตเสริมเหล็ก เชื่อมกันตลิ่งคอนกรีตเสริมเหล็กทำเทียบเรือคอนกรีตเสริมเหล็กและสิ่งก่อสร้างอื่นที่มีลักษณะคล้ายคลึงกัน

$$\text{ใช้สูตร } K = 0.30 + 0.10 \text{ It/Io} + 0.15 \text{ Ct/Co} + 0.20 \text{ Mt/Mo} + 0.25 \text{ St/So}$$

๓.๗ งานโครงสร้างเหล็ก หมายถึง สะพานเหล็กสำหรับคนเดินข้ามถนน โครงเหล็กสำหรับติดตั้งป้ายจราจรชนิดแขวนสูง เสาไฟฟ้าแรงสูง เสาวิทยุ เสาโทรทัศน์ หรืองานโครงสร้างเหล็กอื่นที่มีลักษณะคล้ายคลึงกันแต่ไม่รวมถึงงานติดตั้งเสาโครงเหล็กสายส่งของการไฟฟ้าฝ่ายผลิตแห่งประเทศไทย

$$\text{ใช้สูตร } K = 0.25 + 0.10 \text{ It/Io} + 0.05 \text{ Ct/Co} + 0.20 \text{ Mt/Mo} + 0.40 \text{ St/So}$$

(ลงชื่อ) ผู้ว่าจ้าง
(นายรพี ตั้งทรงสุวรรณ)
ผู้อำนวยการแขวงทางหลวงศรีสะเกษที่ ๒



ต้นฉบับ

หมวดที่ ๔ งานชลประทาน

๔.๕ งานคอนกรีตไม่รวมเหล็กและคอนกรีตควดคลอง หมายถึง งานคอนกรีตเสริมเหล็กที่หักส่วนของเหล็กออกมาแยกคำนวณต่างหากของงานฝาย ทางระบายน้ำล้น หรืออาคารชลประทานประกอบของเขื่อน ซึ่งมีสัญญาแยกจ่ายเฉพาะงานคอนกรีตดังกล่าวเท่านั้น

$$\text{ใช้สูตร } K = 0.40 + 0.15 \text{ It/Io} + 0.25 \text{ Ct/Co} + 0.20 \text{ Mt/Mo}$$

ดัชนีราคาที่ใช้คำนวณตามสูตรที่ใช้กับสัญญาแบบปรับราคาได้ จัดทำขึ้นโดยกระทรวงพาณิชย์

- K = ESCALATION FACTOR
- It = ดัชนีราคาผู้บริโภคทั่วไปของประเทศ ในเดือนที่ส่งงานแต่ละงวด
- Io = ดัชนีราคาผู้บริโภคทั่วไปของประเทศ ในเดือนที่เสนอราคาประกวดราคา
- Ct = ดัชนีราคาซีเมนต์ ในเดือนที่ส่งงานแต่ละงวด
- Co = ดัชนีราคาซีเมนต์ ในเดือนที่เสนอราคาประกวดราคา
- Mt = ดัชนีราคาวัสดุก่อสร้าง (ไม่รวมเหล็กและซีเมนต์) ในเดือนที่ส่งงานแต่ละงวด
- Mo = ดัชนีราคาวัสดุก่อสร้าง (ไม่รวมเหล็กและซีเมนต์) ในเดือนที่เสนอราคาประกวดราคา
- St = ดัชนีราคาเหล็ก ในเดือนที่ส่งงานแต่ละงวด
- So = ดัชนีราคาเหล็ก ในเดือนที่เสนอราคาประกวดราคา
- Gt = ดัชนีราคาเหล็กแผ่นเรียบที่ผลิตในประเทศ ในเดือนที่ส่งงานแต่ละงวด
- Go = ดัชนีราคาเหล็กแผ่นเรียบที่ผลิตในประเทศ ในเดือนที่เสนอราคาประกวดราคา
- At = ดัชนีราคาแอสฟัลท์ ในเดือนที่ส่งงานแต่ละงวด
- Ao = ดัชนีราคาแอสฟัลท์ ในเดือนที่เสนอราคาประกวดราคา
- Et = ดัชนีราคาเครื่องจักรกลและบริภัณฑ์ ในเดือนที่ส่งงานแต่ละงวด
- Eo = ดัชนีราคาเครื่องจักรกลและบริภัณฑ์ ในเดือนที่เสนอราคาประกวดราคา
- Ft = ดัชนีราคาน้ำมันดีเซลหมุนเร็ว ในเดือนที่ส่งงานแต่ละงวด
- Fo = ดัชนีราคาน้ำมันดีเซลหมุนเร็ว ในเดือนที่เสนอราคาประกวดราคา
- ACt = ดัชนีราคาท่อซีเมนต์ใยหิน ในเดือนที่ส่งงานแต่ละงวด
- ACo = ดัชนีราคาท่อซีเมนต์ใยหิน ในเดือนที่เสนอราคาประกวดราคา
- PVCt = ดัชนีราคาท่อ PVC ในเดือนที่ส่งงานแต่ละงวด
- PVCo = ดัชนีราคาท่อ PVC ในเดือนที่เสนอราคาประกวดราคา
- GIpt = ดัชนีราคาท่อเหล็กอบสังกะสี ในเดือนที่ส่งงานแต่ละงวด
- GIpo = ดัชนีราคาท่อเหล็กอบสังกะสี ในเดือนที่เสนอราคาประกวดราคา
- PEt = ดัชนีราคาท่อ HYDENSITY POLYETHYLENE ในเดือนที่ส่งงานแต่ละงวด
- PEo = ดัชนีราคาท่อ HYDENSITY POLYETHYLENE ในเดือนที่เสนอราคาประกวดราคา
- Wt = ดัชนีราคาสายไฟฟ้า ในเดือนที่ส่งงานแต่ละงวด
- Wo = ดัชนีราคาสายไฟฟ้า ในเดือนที่เสนอราคาประกวดราคา

(ลงชื่อ).....ผู้ว่าจ้าง
(นายรพี ตั้งทรงสุวรรณ)
ผู้อำนวยการแขวงทางหลวงศรีสะเกษที่ ๒

(ลงชื่อ).....ผู้รับจ้าง
นายกิตติพัฒน์ สุขศรี
ผู้อำนวยการส่วนผู้จัดการ



ต้นฉบับ

- ๗ -

วิธีการคำนวณที่ใช้กับสัญญาแบบปรับราคาได้

๑. การคำนวณค่า K จากสูตร ตามลักษณะงานนั้น ๆ ให้ใช้ตัวเลขดัชนีราคาวัสดุก่อสร้างของกระทรวงพาณิชย์ โดยใช้ฐานของปี ๒๕๓๐ เป็นเกณฑ์ในการคำนวณ
๒. การคำนวณค่า K สำหรับกรณีที่มีงานก่อสร้างหลายประเภทรวมอยู่ในสัญญาเดียวกัน จะต้องแยกค่างานก่อสร้างแต่ละประเภทให้ชัดเจนตามลักษณะของงานนั้น และให้สอดคล้องกับสูตรที่ได้กำหนดไว้
๓. การคำนวณค่า K กำหนดให้ใช้ทศนิยม ๓ ตำแหน่งทุกขั้นตอน โดยไม่มีการปิดเศษและกำหนดให้ตัวเลขสัมพันธ์ (เปรียบเทียบ) ให้เป็นผลสำเร็จก่อน แล้วจึงนำผลลัพธ์ไปคูณกับตัวเลขคงที่หน้าเลขสัมพันธ์นั้น
๔. ให้พิจารณาเงินเพิ่มหรือลดราคาค่างาน จากราคาที่ผู้รับจ้างทำสัญญาตกลงกับผู้ว่าจ้างเมื่อค่า K ตามสูตรสำหรับงานก่อสร้างนั้นๆ ในเดือนที่ส่งมอบงานมีค่าเปลี่ยนแปลงไปจากค่า K ในเดือนเสนอราคา ประกวดราคามากกว่า ๔ % ขึ้นไป โดยนำเฉพาะส่วนที่เกิน ๔ % มาคำนวณปรับเพิ่มหรือลดค่าแล้วแต่กรณี (โดยไม่คิด ๔ % แรกให้)
๕. ในกรณีที่ผู้รับจ้าง ไม่สามารถทำการก่อสร้างให้แล้วเสร็จตามระยะเวลาในสัญญา โดยเป็นความผิดของผู้รับจ้าง ค่า K ตามสูตรต่าง ๆ ที่จะนำมาใช้ในการคำนวณค่างาน ให้ใช้ค่า K ของเดือนสุดท้ายตามอายุสัญญา หรือค่า K ของเดือนที่ส่งมอบงานจริง แล้วแต่ค่า K ตัวใดจะมีค่าน้อยกว่า
๖. การจ่ายเงินแต่ละงวด ให้จ่ายค่าจ้าง งานที่ผู้รับจ้างทำได้แต่ละงวด ตามสัญญาไปก่อน ส่วนค่างานเพิ่มหรือค่างานลดลง ซึ่งจะคำนวณได้ต่อเมื่อทราบดัชนีราคาวัสดุก่อสร้าง ซึ่งนำมาคำนวณหาค่า K ของเดือนที่ส่งมอบงานงวดนั้น ๆ เป็นที่แน่นอนแล้ว เมื่อคำนวณเงินเพิ่มได้ให้ขอทำความตกลงเรื่องการเงินกับสำนักงานประมาณ

(ลงชื่อ)  ผู้ว่าจ้าง
(นายรพี ตั้งทรงสุวรรณ)
ผู้อำนวยการแขวงทางหลวงศรีสะเกษที่ ๒

(ลงชื่อ)  ผู้รับจ้าง
(นายกิตติพัฒน์ สุขศรี)
หุ้นส่วนผู้จัดการ
บริษัท สหพัฒนวิสาหกิจก่อสร้าง จำกัด

ต้นฉบับ

ข้อ ๒.๕ ผนวก ๕

แบบสัญญาเลขที่ ศก.๒/ ๓๓ /๒๕๖๓ ลงวันที่ ๑๘ พฤษภาคม ๒๕๖๓

รายการงานและเงื่อนไขที่ผู้รับจ้างต้องรับผิดชอบในความชำรุดบกพร่องของงานจ้าง หรือความเสียหายภายในกำหนดเวลา

.....

๑. ภายในกำหนด ๒ ปี

ผู้รับจ้างซึ่งได้ทำสัญญาจ้างกับกรมทางหลวงจะต้องรับประกันความชำรุดบกพร่องของงานจ้างตามเงื่อนไขที่กำหนดภายในระยะเวลาไม่น้อยกว่า ๒ ปี นับถัดจากวันที่กรมทางหลวงได้รับมอบงานยกเว้นงานจ้างตามข้อ ๒ และ ข้อ ๓

๒. ภายในกำหนด ๑ ปี

- ๒.๑ งานคันทางดิน (ถนนดิน)
- ๒.๒ งานผิวทางลูกรัง
- ๒.๓ รางระบายน้ำที่ไม่ดาดคอนกรีต (Concrete)
- ๒.๔ ไหล่ทางลูกรัง
- ๒.๕ ลาดข้างทางและลาดคอสะพานที่ไม่มีการป้องกันการกัดเซาะ
- ๒.๖ ลาดดินตัด (Back Slope) ที่ไม่มีการป้องกันการกัดเซาะ
- ๒.๗ งานปลูกหญ้า
- ๒.๘ งานปลูกต้นไม้
- ๒.๙ งานตีเส้นโดยใช้สีชนิดโรยลูกแก้ว ยกเว้นสีเทอร์โมพลาสติก (Thermoplastic)
- ๒.๑๐ งานทาสีทั่วไป

๓. ภายในกำหนด ๓ ปี

อุปกรณ์ที่ใช้ในการติดตั้งไฟฟ้าแสงสว่าง และไฟสัญญาณจราจร ยกเว้นหลอดไฟฟ้า

(ลงชื่อ).....ผู้ว่าจ้าง
(นายรพี ตั้งทรงสุวรรณ)
ผู้อำนวยการแขวงทางหลวงศรีสะเกษที่ ๒

(ลงชื่อ).....ผู้รับจ้าง
(นายกิตติพนธ์ สุขศรี)
หุ้นส่วนผู้จัดการ
บริษัท ทรานซิท จำกัด (มหาชน)
TRANSIT TRADING LIMITED PARTNER

ต้นฉบับ

ข้อ ๒.๑๐ ผนวก ๑๐

แนบสัญญาเลขที่ ศก.๒/ ๓๓ /๒๕๖๓ ลงวันที่ ๑๘ พฤษภาคม ๒๕๖๓

แบบยืนยันราคา/ปรับลดราคา/ประกาศผลการประกวดราคา

๑. หนังสือทางหุ้นส่วนจำกัด กิตติทัศน์การค้า ขอปรับลดราคา และยืนยันปริมาณงานและราคา (BOQ)

ลงวันที่ ๒๔ เมษายน ๒๕๖๓

(พร้อมใบแจ้งปริมาณงานและราคา)

จำนวน ๗ แผ่น

๒. ประกาศผลผู้ชนะการเสนอราคา ลงวันที่ ๑ พฤษภาคม ๒๕๖๓

จำนวน ๑ แผ่น

(ลงชื่อ).....ผู้ว่าจ้าง

(นายรพี ตั้งทรงสุวรรณ)

ผู้อำนวยการแขวงทางหลวงศรีสะเกษที่ ๒





ทันฉบับ

ห้างหุ้นส่วนจำกัด กิตติทัศน์การค้า

เลขที่ 444 / 26 หมู่ที่ 5 ตำบลหนองครก อำเภอเมือง จังหวัดศรีสะเกษ 33000

เลขประจำตัวผู้เสียภาษี 033355200027 โทรศัพท์ 081-5949050

วันที่ 24 เดือนเมษายน พ.ศ. 2563

แขวงทางหลวงศรีสะเกษที่ ๒
เลขที่..... 544
วันที่ 24 เม.ย. 2563
เวลา 14.56

เรื่อง ยืนยันราคา

เรียน ผู้อำนวยการแขวงทางหลวงศรีสะเกษที่ 2

อ้างถึง (1) ประกาศประกวดราคาอิเล็กทรอนิกส์ (e-bidding) เลขที่ คค 06053/พ.1/เอ.26/2563

ลงวันที่ 10 เมษายน 2563

(2) หนังสือแขวงทางหลวงศรีสะเกษที่ 2 ที่ คค.06053/พ.1/652 ลงวันที่ 22 เมษายน 2563

สิ่งที่ส่งมาด้วย ใบแจ้งปริมาณงานและราคา

ตามประกาศที่อ้างถึง (1) แขวงทางหลวงศรีสะเกษที่ 2 ประกาศประกวดราคาอิเล็กทรอนิกส์ (e-bidding) /งานจ้างก่อสร้างอาคารที่พักอาศัยระดับปฏิบัติการและชำนาญการ (ระดับ3-6) หมวดทางหลวงศรีรัตนะ ตามแบบมาตรฐานกรมทางหลวง ปริมาณงาน 1 หลัง โดยห้างหุ้นส่วนจำกัด กิตติทัศน์การค้า ได้ยื่นข้อเสนอและเสนอราคาทางระบบจัดซื้อจัดจ้างภาครัฐด้วยอิเล็กทรอนิกส์ ในวันที่ 17 เมษายน 2563 และ แขวงทางหลวงศรีสะเกษที่ 2 ได้แจ้งห้างฯ เรื่องขอต่อรองราคาและปรับลดราคา ตามหนังสือที่อ้างถึง (2) นั้น

เนื่องจากห้างฯ ได้ปรับลดราคาลงต่ำสุดแล้ว จึงขอยืนยันราคาเดิมเป็นเงิน 979,000 (เก้าแสนเจ็ดหมื่นเก้าพันบาทถ้วน) ตามที่ได้เสนอไปแล้ว โดยได้แนบใบแจ้งปริมาณงานและราคา มาพร้อมนี้ และขอยืนยันว่าจะสามารถดำเนินงานให้แล้วเสร็จตามรูปแบบรายการ ต่อไป

จึงเรียนมาเพื่อโปรดพิจารณา

๗) ปรวิมล, ๖๐.๖๓.๒๖/๖๖-๖๓.
- กิติกร ๒๐๒๖/๖๖
๐๖/๖๖

ขอแสดงความนับถือ
ลงชื่อ
(นายกิตติพัฒน์ สุขศรี)
หุ้นส่วนผู้จัดการ

(นายรพี ตั้งทรงสุวรรณ)
ผอ.ขท.ศรีสะเกษที่ ๒
24 เม.ย. 2563

ลงนาม.....ผู้ว่าจ้าง
ลงนาม.....ผู้รับจ้าง

คณะกรรมการผู้ควบคุมผลการประกวดราคาด้วยอิเล็กทรอนิกส์
วันที่ 27 เม.ย. 2563
๑. ...
๒. ...
๓. ...
๔. ...

ต้นฉบับ

สรุปค่าก่อสร้าง

แบบ ปร.5

ส่วนราชการ แขวงทางหลวงศรีสะเกษที่ 2 สำนักทางหลวงที่ 9 (อุบลราชธานี) กรมทางหลวง

ประเภท งานก่อสร้าง อาคารที่พักอาศัยระดับปฏิบัติการและชำนาญการ (ระดับ 3-6)

สถานที่ก่อสร้าง หมวดทางหลวงศรีรัตนะ จังหวัด ศรีสะเกษ

หน่วยงาน แขวงทางหลวงศรีสะเกษที่ 2

ประมาณราคาแบบ ปร.4 ที่แนบ จำนวน 10 แผ่น

ประมาณราคาเมื่อวันที่ 24 เมษายน 2563

โดย หจก.กิตติทัศน์การค้า

ลำดับ	รายการ	ค่างานต้นทุน	ค่า ดำเนินการ + ค่าไร	ค่าก่อสร้าง หน่วย / บาท	หมายเหตุ
1	ประเภทงานอาคาร	799,545.76	1.225	979,443.55	
2	ประเภทงานทาง				
3	ประเภทงานชลประทาน				
4	ประเภทงานสะพานและท่อเหลี่ยม				
สรุป	รวมค่าก่อสร้าง			979,443.55	
	ปรับลดราคาลง เหลือเป็นเงินค่าก่อสร้างทั้งสิ้น			979,000.00	
					เก้าแสนเจ็ดหมื่นเก้าพันบาทถ้วน
	ขนาดหรือเนื้อที่อาคาร	90.00			
	เฉลี่ยค่าประมาณราคา	10,877.78	บาท / ตร.ม.		

ลงชื่อ

ผู้เสนอราคา

(กิตติพัฒน์ สุขศิริ)

หุ้นส่วนผู้จัดการ

ห้างหุ้นส่วนจำกัด กิตติทัศน์การค้า

ลงนาม.....ผู้ว่าจ้าง

ลงนาม.....ผู้รับจ้าง

คณะกรรมการตรวจสอบราคา.....

วันที่..... 24 เม.ย. 2563

๑. นาย.....

๒. นาย.....

งานจ้างก่อสร้างอาคารที่พักอาศัยระดับปฏิบัติการและชำนาญการ (ระดับ 3-6) หมวดครีรีตนะ
ตามแบบมาตรฐานกรมทางหลวง ปริมาณงาน 1 หลัง
แนวทางหลวงศรีสะเกษที่ 2

คณะกรรมการพิจารณาผลัดวันตรวจราคาอิเล็กทรอนิกส์
วันที่ 27 เม.ย. 2563 เวลา น.
ด. ไรชาน บ. ๘
๔. ๐๒๖๐ ๕. ๑๗๖ บ. ๖๓ ๗.

ที่	รายการ	ปริมาณงาน		ค่าวัสดุ+ค่าแรงงาน				รวมเป็นเงิน	หมายเหตุ
		หน่วย	จำนวน	วัสดุ	รวม	แรงงาน	รวม		
A	งานโครงสร้าง วิศวกรรม								
1	งานปักผังกำหนดแนวและระดับก่อสร้าง	ตร.ม.	120.00	12.24	1,468.80	12.24	1,468.80	2,937.60	
	งานฐานราก								
2	ขุดดิน+ถมกลับ	ลบ.ม.	27.51	-	-	102.01	2,806.30	2,806.30	
3	ทรายหยาบอัดแน่น	ลบ.ม.	4.33	304.67	1,319.22	80.79	349.82	1,669.04	
	งานคอนกรีต+พื้นสำเร็จ								
4	คอนกรีตหยาบ 1:3:5	ลบ.ม.	1.03	1,101.74	1,134.79	324.81	334.55	1,469.35	
5	คอนกรีตโครงสร้าง 1:2:4	ลบ.ม.	29.18	1,387.37	40,483.46	406.42	11,859.34	52,342.79	
6	แผ่นพื้นสำเร็จรูปท้องเรียบ	ตร.ม.	65.90	191.78	12,638.30	20.40	1,344.36	13,982.66	
7	เหล็กตระแกรง Wire-Mash 4 mm.@0.20 m.#	ตร.ม.	65.90	19.06	1,256.05	4.08	268.87	1,524.93	
8	เหล็กตระแกรง Wire-Mash 4 mm.@0.15 m.#	ตร.ม.	14.53	28.97	420.93	4.08	59.28	480.22	
	งานไม้แบบ								
9	ไม้แบบทั่วไป	ตร.ม.	242.20	114.25	27,671.35	108.54	26,288.39	53,959.74	
10	ตะปู	กก.	60.00	33.66	2,019.60	-	-	2,019.60	
	งานเหล็กเสริมโครงสร้าง								
11	เหล็กเสริมคอนกรีตคานเรียบ RB 6	กก.	241.81	14.08	3,404.68	3.35	810.06	4,214.75	
12	เหล็กเสริมคอนกรีตคานเรียบ RB 9	กก.	1,625.56	13.47	21,896.29	3.35	5,445.63	27,341.92	
13	เหล็กเสริมคอนกรีตคานเรียบ RB 12	กก.	791.48	13.96	11,049.06	2.69	2,129.08	13,178.14	
14	เหล็กเสริมคอนกรีตคานเรียบ RB 16	กก.	612.98	12.79	7,840.01	2.69	1,648.92	9,488.93	
15	ลวดผูกเหล็ก	กก.	98.16	18.31	1,797.31	-	-	1,797.31	
	งานเหล็กเสริมโครงสร้าง								
16	แปเหล็กชุบสังกะสีสำเร็จรูป (Galvanized) ความหนาอย่างน้อย 0.55 มม.	ท่อน	116.00	187.70	21,773.20	23.34	2,707.44	24,480.64	
17	เหล็กซี 150x50x20x4.5 มม.	กก.	56.12	23.20	1,301.98	8.16	457.94	1,759.92	
18	เหล็กซี 125x50x20x2.3 มม.	กก.	36.08	14.93	538.67	8.16	294.41	833.09	
19	เหล็กซี 100x50x20x2.3 มม.	กก.	974.07	14.38	14,007.13	8.16	7,948.41	21,955.54	
20	เหล็กซี 75x45x15x2.3 มม.	กก.	26.33	14.66	386.00	8.16	214.85	600.85	
21	เหล็กฉาก 40x40x4 มม.	กก.	4.84	15.97	77.29	8.16	39.49	116.79	
22	Plate 2x200x200 ทน 6 มม.	กก.	30.14	40.81	1,230.01	8.16	245.94	1,475.96	
23	Plate 200x200 ทน 9 มม.	กก.	2.83	48.97	138.59	4.08	11.55	150.13	
24	เหล็ก J-BOLTS RB 12 ยาว 0.30 m.	ตัว	36.00	127.31	4,583.16	4.08	146.88	4,730.04	
25	ทาสีกันสนิมเหล็กโครงสร้าง	ตร.ม.	127.10	32.64	4,148.54	28.56	3,629.98	7,778.52	
	รวมงานโครงสร้างวิศวกรรม							253,094.74	

กำหนด
 ๖

งานจ้างก่อสร้างอาคารที่พักอาศัยระดับปฏิบัติการและชำนาญการ (ระดับ 3-6) หมวดครีดินะ
ตามแบบมาตรฐานกรมทางหลวง ปริมาณงาน 1 หลัง
แขวงทางหลวงศรีสะเกษที่ 2

คณะกรรมการพิจารณา 27 มี.ย. 2563
วันที่
๑. ๒. ๓.
๔. ๕. ๖. ๗.

ที่	รายการ	ปริมาณงาน		ค่าวัสดุ+ค่าแรงงาน			รวมเป็นเงิน	หมายเหตุ
		หน่วย	จำนวน	วัสดุ	รวม	แรงงาน		
B	งานสถาปัตยกรรม							
	หมวดงานหลังคา							
1	กระเบื้องคอนกรีตแบบเรียบ ขนาด 33 x 42 ซม.	แผ่น	885.00	30.20	26,727.00	65.29	5,223.04	31,950.04
2	แผ่นสะท้อนความร้อนใต้หลังคา	ตร.ม.	80.44	50.60	4,070.26	16.32	1,312.78	5,383.04
3	ครอบสันหลังคา	แผ่น	3.00	44.07	132.21	65.29	65.29	197.50
4	ครอบสันหลังคา 3 ทาง Y	แผ่น	2.00	65.29	130.58	65.29	65.29	195.87
5	ครอบสันตะเข้	แผ่น	65.00	44.07	2,864.55	65.29	1,371.05	4,235.60
6	ครอบปิดชายตะเข้	แผ่น	4.00	65.29	261.16	-	-	261.16
7	เชิงชายไม้คอนวูด ขนาด 8"	ม.	34.20	43.25	1,479.15	59.58	2,037.64	3,516.79
8	แผ่นไสลอนกันสาด ขนาด 1.05 x 3.00 m.	แผ่น	1.00	1,052.77	1,052.77	171.38	171.38	1,224.15
	หมวดงานพื้น							
9	พื้นปูกระเบื้องแกรนิตโต้ ชนิดผิวเรียบมัน ขนาด 24" x 24" ระบุสีและรุ่นภายหลัง	ตร.ม.	61.45	277.47	17,050.53	181.17	11,132.90	28,183.43
10	พื้นปูกระเบื้องดินเผาเคลือบเซรามิก ขนาด 16" x 16" ชนิดกันลื่น (Matt Surface)	ตร.ม.	14.76	236.67	3,493.25	135.47	1,999.54	5,492.79
11	พื้นปูกระเบื้องดินเผาเคลือบเซรามิก ขนาด 16" x 16" ชนิดกันลื่น	ตร.ม.	28.47	236.67	6,737.99	135.47	3,856.83	10,594.83
	หมวดงานผนัง							
12	ผนังก่ออิฐสามัญ (ก่อครึ่งก้อน)	ตร.ม.	210.21	150.98	31,737.51	72.63	15,267.55	47,005.06
13	ฉาบปูนผิวเรียบ (หนา 1.5 ซม.)	ตร.ม.	400.65	22.03	8,826.32	66.92	26,811.50	35,637.82
14	เสาเอ็นและคานทับหลัง (ชนิดก่อครึ่งแผ่น)	ม.	188.80	48.97	9,245.54	35.91	6,779.81	16,025.34
15	กระเบื้องกรุผนังดินเผาเคลือบเซรามิก ขนาด 16" x 16"	ตร.ม.	46.68	204.03	9,524.12	164.04	7,657.39	17,181.51
	หมวดงานฝ้าเพดาน							
16	ฝ้าเพดานยิปซัมบอร์ดขอบลาด 9 มม. โครงเคร่าเหล็กชุบสังกะสี @ 0.40x1.00 ม.	ตร.ม.	60.60	236.67	14,342.20	61.21	3,709.33	18,051.53
17	ฝ้าเพดานยิปซัมบอร์ดขอบเรียบ 9 มม. ทนชื้น โครงเคร่าเหล็กชุบสังกะสี @ 0.40x1.00 ม.	ตร.ม.	28.21	269.31	7,597.24	61.21	1,726.73	9,323.97
18	ฝ้าไฟเบอร์ซีเมนต์ระบายอากาศชนิดใช้ภายนอก หนา 6 มม. โครงเคร่าเหล็กชุบสังกะสี @ 0.40x1.00 ม.	ตร.ม.	34.31	110.17	3,779.93	132.21	4,536.13	8,316.06
	หมวดงานประตู-หน้าต่าง							
19	D1-ประตูบานเปิดเดี่ยว UPVC ขนาด 0.80x2.00 + วงกบ UPVC 2"x4"	ชุด	3.00	2,982.85	8,948.55	224.43	673.29	9,621.84
20	D2-ประตูบานเปิดเดี่ยว UPVC ขนาด 0.70x2.00 + วงกบ UPC 2"x4"	ชุด	1.00	1,811.74	1,811.74	224.43	224.43	2,036.17
21	D3-ประตูบานเปิดเดี่ยว UPVC ขนาด 0.70x2.00 + วงกบ UPVC 2"x4"	ชุด	2.00	1,811.74	3,623.48	224.43	448.86	4,072.34
22	D4-ประตูบานเปิดอลูมิเนียม พร้อมช่องแสง ขนาด 1.20x2.05 ม.	ชุด	1.00	5,558.21	5,558.21	8.16	234.06	5,792.27
23	W1-หน้าต่างบานเปิด ขนาด 0.60x2.05 ม. พร้อมอุปกรณ์ครบชุด	ชุด	4.00	2,844.11	11,376.44	8.16	432.21	11,808.65
24	W2-หน้าต่างบานเกล็ด ขนาด 0.60 x 1.10 ม. พร้อมอุปกรณ์ครบชุด	ชุด	1.00	1,526.11	1,526.11	8.16	59.74	1,585.85
25	W3-หน้าต่างบานกระทุ้ง อลูมิเนียม ขนาด 0.90x0.40 ม. พร้อมอุปกรณ์ครบชุด	ชุด	2.00	832.42	1,664.84	8.16	63.17	1,728.01
26	W4-หน้าต่างบานเลื่อน อลูมิเนียม ขนาด 1.20x1.15 ม. พร้อมอุปกรณ์ครบชุด	ชุด	4.00	3,190.95	12,763.80	8.16	484.76	13,248.56

อนุมัติ

งานจ้างก่อสร้างอาคารที่พักอาศัยระดับปฏิบัติการและชำนาญการ (ระดับ 3-6) หมวดศรีรัตน
ตามแบบมาตรฐานกรมทางหลวง ปริมาณงาน 1 หลัง
แนวทางหลวงศรีสะเกษที่ 2

คณะกรรมการพิจารณาแผนงาน 2563
วันที่ 21 มิ.ย. 2563
ด. ประจักษ์ อ. ...
อ. ...

ที่	รายการ	ปริมาณงาน		ค่าวัสดุ+ค่าแรงงาน			รวมเป็นเงิน	หมายเหตุ
		หน่วย	จำนวน	วัสดุ	รวม	แรงงาน		
27	W5-หน้าต่างบานกระทุ้ง พร้อมช่องแสง อลูมิเนียม ขนาด 1.0x2.05/ม. พร้อมอุปกรณ์	ชุด	2.00	4,741.54	9,483.08	8.16	360.06	9,843.14
28	W6-หน้าต่างบานเปิดเดี่ยว อลูมิเนียม ขนาด 0.50x1.15 ม. พร้อมอุปกรณ์ครบชุด	ชุด	1.00	1,330.24	1,330.24	8.16	50.52	1,380.76
29	W7-หน้าต่างบานเปิดเดี่ยว อลูมิเนียม ขนาด 0.60x1.15 ม. พร้อมอุปกรณ์ครบชุด	ชุด	4.00	1,595.48	6,381.92	8.16	242.54	6,624.46
30	บัวปูนปั้นสำเร็จรูป ขนาด 0.10x0.10 ม.	ม.	26.40	81.61	2,154.50	32.64	861.70	3,016.20
หมวดงานทาสี								
31	ทาสีน้ำอะคริลิก 100 % ชนิดภายนอก (ปูนใหม่) /	ตร.ม.	195.12	36.72	7,164.81	27.75	5,414.58	12,579.39
32	ทาสีน้ำอะคริลิก 100 % ชนิดภายใน (ปูนใหม่) /	ตร.ม.	265.60	40.81	10,839.14	24.48	6,501.89	17,341.02
หมวดงานสุขภัณฑ์								
33	โถส้วมชักโครกนั่งราบ มีถังพักน้ำ ตรา American Standard รุ่น TF-2894SCW	ชุด	2.00	2,917.56	5,835.12	367.25	734.50	6,569.62
34	สายฉีดชำระครบชุด ตรา Cotto รุ่น CT666N#WH	ชุด	2.00	571.27	1,142.54	28.56	57.12	1,199.66
35	อ่างล้างหน้าชนิดฝังได้เคาน์เตอร์ รุ่น TF-470LM สีขาว พร้อมอุปกรณ์ครบชุด /	ชุด	1.00	1,828.06	1,828.06	367.25	367.25	2,195.31
36	อ่างล้างหน้าชนิดแขวน รุ่น TF-0933 WT สีขาว พร้อมอุปกรณ์ครบชุด	ชุด	1.00	1,214.36	1,214.36	367.25	367.25	1,581.61
37	ก๊อกน้ำเขียนอ่างล้างหน้า ตรา Cotto รุ่น CT169(HM)	ชุด	2.00	1,149.07	2,298.14	-	-	2,298.14
38	สื่อดึงอ่างล้างหน้าแบบกด ตรา Cotto รุ่น CT673(HM)	ชุด	2.00	493.74	987.48	-	-	987.48
39	ท่อน้ำทิ้งอ่างล้างหน้า ตรา American Standard รุ่น A8102N	ชุด	2.00	1,233.94	2,467.88	-	-	2,467.88
40	สายน้ำดี ตรา American Standard รุ่น A-800.20	ชุด	2.00	223.61	447.22	-	-	447.22
41	สื่อดึงปาล์ว ตรา Cotto รุ่น CT179(HM) /	ชุด	6.00	259.52	1,557.12	-	-	1,557.12
42	ก๊อกล้างพื้น ตรา Watson รุ่น WS-0306L	ชุด	2.00	705.93	1,411.86	28.56	57.12	1,468.98
43	ชุดฝักบัว แบบติดผนัง พร้อมชุดฝักบัวสายอ่อนรุ่น A-7003C-A	ชุด	2.00	1,264.96	2,529.92	57.13	114.26	2,644.18
44	ที่ใส่สบู่ รุ่น K-2801-54-N	ชุด	2.00	701.03	1,402.06	57.13	114.26	1,516.32
45	ที่ใส่กระดาษทิชชู ตรา American Standard รุ่น K-2501-43-N	ชุด	2.00	585.96	1,171.92	57.13	114.26	1,286.18
46	ราวแขวนผ้า รุ่น K-2501-53-N	ชุด	2.00	2,121.86	4,243.72	57.13	114.26	4,357.98
47	ตะแกรงดักกลิ่น FLOOR DRAIN 2 นิ้ว ตรา Cotto รุ่น CT640Z1(HM)	ชุด	5.00	624.32	3,121.60	61.21	306.05	3,427.65
48	กระจกเงา เจียรปรี (0.80x1.00 ม.)	ชุด	1.00	1,158.86	1,158.86	57.13	57.13	1,215.99
49	กระจกเงาสำเร็จรูปกรอบพลาสติก พร้อมชั้นวางของ	ชุด	1.00	367.25	367.25	57.13	57.13	424.38
หมวดงานบันไดและราวกันตก								
50	ไม้พื้นเฉลียงขนาด 0.27x0.03x3.00 ม.	แผ่น	5.00	523.94	2,619.70	102.01	1,530.19	4,149.89
51	ไม้พื้นเฉลียงขนาด 0.10x0.03x3.00 ม.	แผ่น	7.00	317.46	2,222.22	-	-	2,222.22
52	เหล็กกล่องขนาด 1x1/2"x3"x2.3 มม.	กก.	22.29	17.14	382.05	8.16	181.89	563.94
53	เหล็กกลม Dia. 1/4"x2.3" มม.	กก.	11.47	21.18	242.93	8.16	93.60	336.53
54	เหล็กกลม Dia. 1"x2.3" มม.	กก.	67.50	21.18	1,429.65	8.16	550.80	1,980.45
55	เหล็กสแตนเลสกล่องขนาด 1"x2" ผิว Hair Line	ม.	10.84	67.74	734.30	53.05	575.06	1,309.36
56	เหล็กสแตนเลสกลม Dia. 1 ซม.	ม.	22.80	61.21	1,395.59	-	-	1,395.59
57	งานทาสีกันสนิมและสีเคลือบเงา	ตร.ม.	4.72	32.64	154.06	27.75	130.98	285.04
ผลรวมทั้งหมดงานสถาปัตยกรรม							391,343.85	

หน้างาน
 ๖

งานจ้างก่อสร้างอาคารที่พักอาศัยระดับปฏิบัติการและช่างานุกร (ระดับ 3-6) หมวดศรีรัตน
ตามแบบมาตรฐานกรมทางหลวง ปริมาณงาน 1 หลัง
แนวทางหลวงศรีสะเกษที่ 2

กรมการช่างไฟฟ้า 2563
วันที่ 27 เม.ย. 2563
ณ.....
.....
.....

ที่	รายการ	ปริมาณงาน		ค่าวัสดุ+ค่าแรงงาน			รวมเป็นเงิน	หมายเหตุ
		หน่วย	จำนวน	วัสดุ	รวม	แรงงาน		
	งานไฟฟ้า							
	แผงสวิตช์ย่อย(Load Center)							
1	Load Center 2P แบบ 10 ช่อง	ชุด	1.00	2,081.06	2,081.06	408.05	408.05	2,489.11
2	ELCB. 1P,16 AT. w/ Enclosure	ชุด	5.00	100.38	501.90	-	-	501.90
3	ELCB. 1P, 20 AT. w/ Enclosure	ชุด	5.00	100.38	501.90	-	-	501.90
4	ELCB. 1P, 32 AT. w/ Enclosure	ชุด	1.00	100.38	100.38	-	-	100.38
5	Grounding System	เหมา	1.00	710.01	710.01	225.24	225.24	935.25
	สายไฟฟ้า (Cable)							
6	สาย THW. 35 Sq.mm.	เมตร	44.00	17.78	782.32	24.48	1,077.12	1,859.44
7	สาย THW. 10 Sq.mm.	เมตร	11.00	20.32	223.52	13.06	143.66	367.18
8	สาย THW. 2.5 Sq.mm.	เมตร	248.00	7.30	1,810.40	5.71	1,416.08	3,226.48
9	สาย THW. 1.5 Sq.mm.	เมตร	360.00	4.69	1,688.40	5.71	2,055.60	3,744.00
10	อุปกรณ์อื่นๆ (Accessories)	เหมา	1.00	163.22	163.22	-	-	163.22
	ท่อร้อยสายไฟฟ้า (Conduit)							
11	ท่อร้อยสาย PVC. Dia. 1/2"	เมตร	70.00	926.65	699.81	16.32	1,142.40	1,842.21
12	อุปกรณ์อื่นๆ (Accessories)	เหมา	1.00	163.22	163.22	-	-	163.22
	ดวงโคมไฟฟ้า (Lighting Fixture)							
13	ชุดโคมไฟ หลอด LED E27 W220V AC COOL WHIHE. (โคมทาวนไลท์ หลอด 9 W.)	ชุด	32.00	165.67	5,301.44	93.85	3,003.20	8,304.64
14	ชุดโคมไฟ หลอด LED E27 W220V AC COOL WHIHE. (โคมชาลาเปา หลอด 16 W.)	ชุด	5.00	359.08	1,795.40	93.85	469.25	2,264.65
15	ชุดโคมไฟติดผนัง DOWNLIGHT LED E27 W220V AC WARM WHIHE.	ชุด	4.00	395.81	1,583.24	93.85	375.40	1,958.64
16	ชุดโคมระย้า หลอด LED E27 W220V AC COOL WHIHE. (8 หลอด)	ชุด	1.00	963.00	963.00	93.85	93.85	1,056.85
	สวิตซ์ไฟฟ้าและเต้ารับ (Switch and Power Outlet)							
17	สวิตซ์ทางเดียว 1 ตัว พร้อมฝาครอบ, บล็อกพลาสติกฝังผนัง	ชุด	18.00	38.56	694.08	65.29	1,175.22	1,869.30
18	สวิตซ์ 2 ทาง 1 ตัว พร้อมฝาครอบ, บล็อกพลาสติกฝังผนัง	ชุด	2.00	57.13	114.26	65.29	130.58	244.84
19	เต้ารับคู่ แบบ Ground พร้อมฝาครอบ	ชุด	38.00	117.52	4,465.76	73.45	2,791.10	7,256.86
20	เต้ารับคู่ ชนิดกันน้ำ (Weather Proof)	ชุด	4.00	277.47	1,109.88	73.45	293.80	1,403.68
21	อุปกรณ์อื่นๆ (Accessories)	เหมา	1.00	154.24	154.24	-	-	154.24
22	ไฟฉุกเฉิน CENTRAL BATTERY สำรองไฟ 2 ชม.	ชุด	1.00	1,850.91	1,850.91	408.05	408.05	2,258.96
23	ถังดับเพลิงมือถือ (Portable Fire Extinguisher) 10 ปอนด์	ชุด	1.00	677.36	677.36	163.22	163.22	840.58
ผลรวมทั้งหมดงานไฟฟ้า							43,507.53	

นาย

งานจ้างก่อสร้างอาคารที่พักอาศัยระดับปฏิบัติการและขำนาญการ (ระดับ 3-6) หมวดครีรีตนะ
ตามแบบมาตรฐานกรมทางหลวง ปริมาณงาน 1 หลัง
แนวทางหลวงศรีสะเกษที่ 2

คณะกรรมการพิจารณาโครงการฯ
วันที่ 27 มี.ย. 2563
ด. ประจักษ์ ๒. ๒. ๒.
อ. ๒. ๒. ๒.

ที่	รายการ	ปริมาณงาน		ค่าวัสดุ+ค่าแรงงาน			รวมเป็นเงิน	หมายเหตุ
		หน่วย	จำนวน	วัสดุ	รวม	แรงงาน		
D	งานสุขาภิบาล							
1	ระบบน้ำเย็น (Cold Water System)							
2	ท่อพีวีซี ชนิดปลายธรรมดา ชั้น 13.5 Dia. 2"	เส้น	8.00	220.35	1,762.80	32.64	1,044.61	2,807.41
3	ท่อพีวีซี ชนิดปลายธรรมดา ชั้น 13.5 Dia. 1"	เส้น	5.00	99.56	497.80	24.48	489.66	987.46
4	ท่อพีวีซี ชนิดปลายธรรมดา ชั้น 13.5 Dia. 3/4"	เส้น	4.00	65.29	261.16	24.48	391.73	652.89
5	ข้อต่อท่อ/ข้องอ อุปกรณ์จับยึดท่อและอื่นๆ (Accessories)	เหมา	1.00	756.52	756.52	-	-	756.52
6	บอล (Ball Valve) Dia. 2"	ตัว	8.00	639.01	5,112.08	20.40	163.20	5,275.28
7	บอล (Ball Valve) Dia. 1"	ตัว	2.00	175.46	350.92	20.40	40.80	391.72
8	ก๊อกน้ำ (Stop Valve) Dia. 1/2"	ตัว	9.00	72.63	653.67	20.40	183.60	837.27
9	ก๊อกสนาม Dia. 1/2"	ตัว	3.00	99.56	298.68	20.40	61.20	359.88
10	ก๊อกล้างพื้น Dia. 1/2"	ตัว	2.00	99.56	199.12	20.40	40.80	239.92
11	ปั้มน้ำอัตโนมัติแรงดันคงที่ ขนาด 150 W พร้อมอุปกรณ์ครบชุด	ชุด	1.00	4,321.25	4,321.25	408.05	408.05	4,729.30
12	ถังเก็บน้ำแบบวางบนดิน Polymer Elixer ขนาดความจุ 1,500 ลิตร พร้อมอุปกรณ์คร	ชุด	1.00	8,405.83	8,405.83	-	-	8,405.83
13	มาตรวัดน้ำประปา (จากการประปา)	ชุด	1.00	2,937.96	2,937.96	-	-	2,937.96
	ท่อโสโครก ท่อน้ำเสีย ท่อน้ำทิ้ง (Soil,West System)							
14	ท่อพีวีซี ชนิดปลายธรรมดา ชั้น 13.5 Dia. 4"	เส้น	3.00	744.28	2,232.84	81.61	979.32	3,212.16
15	ท่อพีวีซี ชนิดปลายธรรมดา ชั้น 13.5 Dia. 2"	เส้น	10.00	220.35	2,203.50	32.64	1,305.76	3,509.26
16	ท่อพีวีซี ชนิดปลายธรรมดา ชั้น 13.5 Dia. 1"	เส้น	5.00	99.56	497.80	24.48	489.66	987.46
17	ข้อต่อท่อ/ข้องอ อุปกรณ์จับยึดท่อและอื่นๆ (Accessories)	เหมา	1.00	979.32	979.32	-	-	979.32
18	ท่อระบายน้ำคอนกรีตไม่เสริมเหล็กปากกลืนรางยาว 1 เมตร ศส.0.30ม.	ม.	20.00	204.03	4,080.60	36.72	734.40	4,815.00
19	บ่อพักน้ำสำเร็จรูป (Manhole) ขนาด 0.60x0.60x0.80 ม.	บ่อ	4.00	1,101.74	4,406.96	163.22	652.88	5,059.84
20	บ่อดักขยะ ศสล. ขนาด 0.92x0.92x1.00 ม.	บ่อ	2.00	1,428.18	2,856.36	244.83	489.66	3,346.02
21	ถังดักไขมัน (Grease Trap) ขนาด 430x730x350 มม.	บ่อ	1.00	3,036.71	3,036.71	489.66	489.66	3,526.37
22	ถังบำบัดน้ำเสีย ขนาด 1000 ลิตร พร้อมอุปกรณ์ครบชุด	ชุด	1.00	6,697.73	6,697.73	1,157.23	1,157.23	7,854.96
23	งานดินชุด	ลบ.ม.	3.55	-	-	102.01	362.14	362.14
24	ทรายหยาบอัดแน่น	ลบ.ม.	0.11	304.67	33.51	74.27	8.17	41.68
25	คอนกรีตโครงสร้าง 1:2:4	ลบ.ม.	0.37	1,421.65	526.01	406.42	150.38	676.39
26	เหล็กเสริมกลม ผิวเรียบ SR24 RB6	กก.	5.39	14.08	75.89	3.35	18.06	93.95
27	เหล็กเสริมกลม ผิวเรียบ SR24 RB9	กก.	15.38	13.47	207.17	3.35	51.52	258.69
28	ผ้าถังเหล็กแผ่นขึ้นรูปขนาด Dia.490 มม. ทหนา 3.2 มม.	ชุด	1.00	163.22	163.22	81.61	81.61	244.83
29	ผนังก่ออิฐสามัญ (ก่อครึ่งแผ่น)	ตร.ม.	0.47	150.98	70.96	72.63	34.14	105.10
ผลรวมทั้งหมดงานสุขาภิบาล							63,454.60	

อนุมัติ

รวมเงิน	751,400.72
ภาษีอากร,ค่าขนส่ง,กำไร F=1.3029	979,000.00
รวมเป็นเงินทั้งสิ้น	979,000.00



ประกาศกรมทางหลวง โดย แขวงทางหลวงศรีสะเกษที่ ๒

เรื่อง ประกาศผู้ชนะการเสนอราคา ประกวดราคาจ้างก่อสร้างงานก่อสร้างอาคารที่พักอาศัยระดับปฏิบัติการและ
ชำนาญการ (ระดับ ๓-๖) หมวดทางหลวงศรีรัตนะ ตามแบบมาตรฐานกรมทางหลวง ปริมาณงาน ๑ หลัง ด้วยวิธี
ประกวดราคาอิเล็กทรอนิกส์ (e-bidding)

ตามประกาศ กรมทางหลวง โดย แขวงทางหลวงศรีสะเกษที่ ๒ เรื่อง ประกวดราคาจ้างก่อสร้างงาน
ก่อสร้างอาคารที่พักอาศัยระดับปฏิบัติการและชำนาญการ (ระดับ ๓-๖) หมวดทางหลวงศรีรัตนะ ตามแบบมาตรฐาน
กรมทางหลวง ปริมาณงาน ๑ หลัง ด้วยวิธีประกวดราคาอิเล็กทรอนิกส์ (e-bidding) และเอกสารประกวดราคา
จ้างด้วยวิธีประกวดราคาอิเล็กทรอนิกส์ (e-Bidding) เลขที่ คค ๐๖๐๕๓/พ.๑/๒๖/๒๕๖๓ ลงวันที่ ๑๐ เมษายน
๒๕๖๓ นั้น

งานก่อสร้างอาคารที่พักอาศัยระดับปฏิบัติการและชำนาญการ (ระดับ ๓-๖) หมวดทางหลวงศรีรัตนะ
ตามแบบมาตรฐานกรมทางหลวง ปริมาณงาน ๑ หลัง จำนวน ๑ งาน ผู้เสนอราคาที่ชนะการเสนอราคา ได้แก่
ห้างหุ้นส่วนจำกัด กิตติทัศน์การค้า (ส่งออก, ขยายส่ง, ขยายปลีก, ให้บริการ, ผู้ผลิต) โดยเสนอราคาต่ำสุด เป็นเงินทั้ง
สิ้น ๙๗๙,๐๐๐.๐๐ บาท (เก้าแสนเจ็ดหมื่นเก้าพันบาทถ้วน) รวมภาษีมูลค่าเพิ่มและภาษีอื่น ค่าขนส่ง ค่าจดทะเบียน
และค่าใช้จ่ายอื่นๆ ทั้งปวง

จึงประกาศให้ทราบโดยทั่วกัน กรมทางหลวง โดยแขวงทางหลวงศรีสะเกษที่ ๒ จะแจ้งกำหนดวันทำสัญญา
หรือข้อตกลงเป็นหนังสือได้ต่อเมื่อพระราชบัญญัติงบประมาณรายจ่ายประจำปีงบประมาณ พ.ศ.๒๕๖๓ มีผลบังคับใช้
และได้รับจัดสรรงบประมาณรายจ่ายประจำปีงบประมาณ พ.ศ.๒๕๖๓ จากสำนักงบประมาณแล้ว สำหรับกรณีที่ไม่ได้
รับการจัดสรรงบประมาณเพื่อการจัดทำในครั้งดังกล่าวส่วนราชการสามารถยกเลิกการจัดทำได้

ประกาศ ณ วันที่ ๑ พฤษภาคม พ.ศ. ๒๕๖๓

(นายรพี ตั้งทรงสุวรรณ)

ผู้อำนวยการแขวงทางหลวงศรีสะเกษที่ ๒

ปฏิบัติราชการแทน อธิบดีกรมทางหลวง

ลงนาม.....ผู้ว่าจ้าง
ลงนาม.....ผู้รับจ้าง



ต้นฉบับ

ข้อ ๒.๑๓ ผนวก ๑๓

แบบสัญญาเลขที่ ศก.๒/ ๓๓ /๒๕๖๓ ลงวันที่ ๑๘ พฤษภาคม ๒๕๖๓

เงื่อนไขการเสนอแผนการทำงาน

ภายในกำหนดระยะเวลา.....๗.....วัน นับถัดจากวันลงนามในสัญญา ผู้รับจ้างจะต้องจัดทำแผนการทำงานส่งให้ผู้ว่าจ้างตรวจสอบและแผนการทำงานดังกล่าวต้องได้รับความเห็นชอบจากผู้ว่าจ้างก่อนจึงจะลงมือทำงานได้

แผนการทำงานจะต้องแสดงลำดับขั้นตอนและช่วงเวลาที่ทำงานแต่ละรายการตามสัญญาให้ครบถ้วนชัดเจนและเป็นไปได้ โดยงานทั้งหมดต้องแล้วเสร็จบริบูรณ์ภายในกำหนดเวลาของสัญญา

ในกรณีมีความจำเป็นต้องปรับแผนการทำงานในระหว่างการทำงาน ผู้รับจ้างต้องเสนอแผนการทำงานที่ปรับใหม่แก่ผู้ว่าจ้างเพื่อให้ความเห็นชอบก่อนทุกครั้ง

(ลงชื่อ).....ผู้ว่าจ้าง

(นายรพี ตั้งทรงสุวรรณ)

ผู้อำนวยการแขวงทางหลวงศรีสะเกษที่ ๒

(ลงชื่อ).....ผู้รับจ้าง

(นายดิศพัฒน์ สุขศรี)
หุ้นส่วนผู้จัดการ

บริษัท.....
TRADING LIMITED PARTNERSHIP

ต้นฉบับ



แนวทางการพิจารณา
ขยายอายุสัญญาหรือการงดหรือลดค่าปรับ
งานจ้างเหมาของกรมทางหลวง

กรมทางหลวง

สิงหาคม 2561

(ลงชื่อ)  ผู้ว่าจ้าง
(นายรพี ตั้งทรงสุวรรณ)
ผู้อำนวยการแขวงทางหลวงศรีสะเกษที่ ๒

(ลงชื่อ)  ผู้รับจ้าง
(นายเกียรติพัฒน์ สุขศรี)
ทนายส่วนผู้จัดการ



บันทึกข้อความ
 ฉบับที่ ๑๔๒๖ วันที่ - ๖ ส.ค. ๒๕๖๑
 เลขที่ ๖๒๖/

กรมทางหลวง
 เลขที่รับ ๓๑๔๕๒๔
 วันที่ ๖ ส.ค. ๒๕๖๑
 เวลา ๑๖.๓๑

บันทึกข้อความ

ส่วนราชการ สำนักก่อสร้างทางที่ ๑ ส่วนบริหารงานทั่วไป โทร. ๐๒-๓๕๔-๖๘๐๒, ๒๓๐๒๓
 ที่ สท.๑/๕๐๙๓ วันที่ ๖ สิงหาคม ๒๕๖๑
 เรื่อง แนวทางการพิจารณาขยายอายุสัญญาหรือการงดหรือลดค่าปรับงานจ้างเหมาของกรมทางหลวง

๑) เรียน อทล.

ตามที่คณะกรรมการพิจารณาปัญหาเกี่ยวกับงานจ้างเหมา ได้ประชุมคณะกรรมการฯ เรื่อง หลักเกณฑ์ในการพิจารณาขยายอายุสัญญา และได้มีการปรับปรุงแนวทางการพิจารณาขยายอายุสัญญาหรือการงดหรือลดค่าปรับงานจ้างเหมาของกรมทางหลวงเสนอมาร่วมนี้ ทั้งนี้เพื่อให้การปฏิบัติงานเป็นไปในทางเดียวกัน

จึงเรียนมาเพื่อโปรดพิจารณา หากเห็นชอบจะได้เวียนให้หน่วยงานที่เกี่ยวข้องเพื่อถือปฏิบัติต่อไป พร้อมนี้ได้แนบแนวทางการพิจารณาขยายอายุสัญญาหรือการงดหรือลดค่าปรับงานจ้างเหมาด้วยแล้ว

MMW

(นายกมล หมั่นทำ)

รองอธิบดีฝ่ายดำเนินงาน

ประธานคณะกรรมการพิจารณาปัญหาเกี่ยวกับงานจ้างเหมา

สำนักก่อสร้างทางที่ ๑
 กรมทางหลวง
 เลขที่รับ ๑๐๓๗๗
 วันที่รับ ๖ ส.ค. ๒๕๖๑
 เวลา ๑๖.๑๕ น.

๒) เรียน ประธานคณะกรรมการฯ (รทค.)

- เภทวอ
- ฉงมมทล
- สำนักก่อสร้าง

นายธานี นทร์ สมบูรณ์
 อธิบดีกรมทางหลวง
 ๖ ส.ค. ๒๕๖๑

(ลงชื่อ) _____ ผู้ว่าจ้าง
 (นายรพี ตั้งทรงสุวรรณ)

ผู้อำนวยการแขวงทางหลวงศรีสะเกษที่ ๒

(ลงชื่อ) _____ ผู้รับจ้าง
 นายฉัตรพัฒน์ สุขศรี
 หัวหน้าผู้จัดการ



๓) (สท.๑)
 ๖ เรือง เสิฐนครคุณากรมกร

- อธิบดีกรมฯ (๒)
- อธิบดีกรมฯ (๑)

MMW

(นายกมล หมั่นทำ)

รองอธิบดีกรมทางหลวง

ที่ สท.๑.๑/๕๒๒๒๒ - ๖ ส.ค. ๒๕๖๑
 ๖ ส.ค. ๒๕๖๑

๔) เรียน ผู้อำนวยการสำนัก ศูนย์เทคโนโลยีสารสนเทศ
 เลขานุการกรม ผู้อำนวยการกอง สำนักงาน
 สำนักงานทางหลวง ศูนย์สร้างและบูรณะสะพาน
 แขวงทางหลวง สำนักงานบำรุงทาง
 เพื่อทราบตาม ๑ + ๒ และแจ้งเวียนให้หน่วยงาน
 ในสังกัดทราบและถือปฏิบัติ

(นายสว่าง บูรณธนาภิก)

เลขานุการคณะกรรมการพิจารณาปัญหาเกี่ยวกับงานจ้างเหมา

ต้นฉบับ

แนวทางการพิจารณาขยายอายุสัญญาหรือการงดหรือลดค่าปรับ งานจ้างเหมาของกรมทางหลวง

กฎหมาย ระเบียบ คำสั่ง หนังสือเวียนที่เกี่ยวข้อง

1. พระราชบัญญัติการจัดซื้อจัดจ้างและการบริหารพัสดุภาครัฐ พ.ศ.2560 มาตรา 102

การงดหรือลดค่าปรับให้แก่คู่สัญญา หรือการขยายเวลาทำการตามสัญญาหรือข้อตกลง ให้อยู่ในดุลพินิจของผู้มีอำนาจที่จะพิจารณาได้ตามจำนวนวันที่มีเหตุเกิดขึ้นจริง เฉพาะในกรณีดังต่อไปนี้

- (1) เหตุเกิดจากความผิดหรือความบกพร่องของหน่วยงานของรัฐ
- (2) เหตุสุดวิสัย
- (3) เหตุเกิดจากเหตุการณ์อันหนึ่งอันใดที่คู่สัญญาไม่ต้องรับผิดชอบตามกฎหมาย
- (4) เหตุอื่นตามที่รัฐมนตรีกำหนดในกฎกระทรวง

หลักเกณฑ์และวิธีการของงดหรือลดค่าปรับให้แก่คู่สัญญา หรือการขยายเวลาทำการตามสัญญาหรือข้อตกลง ให้เป็นไปตามระเบียบที่รัฐมนตรีกำหนด

2. ระเบียบกระทรวงการคลังว่าด้วยการจัดซื้อจัดจ้างและการบริหารพัสดุภาครัฐ พ.ศ.2560

ข้อ 182 การงดหรือลดค่าปรับให้แก่คู่สัญญา หรือการขยายเวลาทำการตามสัญญาหรือข้อตกลงตามมาตรา 102 ในกรณีที่มิได้เกิดจากความผิดหรือความบกพร่องของหน่วยงานของรัฐ หรือเหตุสุดวิสัย หรือเกิดจากเหตุการณ์อันหนึ่งอันใดที่คู่สัญญาไม่ต้องรับผิดชอบตามกฎหมายหรือเหตุอื่นตามที่กำหนดในกฎกระทรวง ทำให้คู่สัญญาไม่สามารถส่งมอบสิ่งของหรืองานตามเงื่อนไขและกำหนดเวลาแห่งสัญญาได้ ให้หน่วยงานของรัฐระงับไว้ในสัญญาหรือข้อตกลงกำหนดให้คู่สัญญาต้องแจ้งเหตุดังกล่าวให้หน่วยงานของรัฐทราบภายใน 15 วัน นับถัดจากวันที่เหตุนั้นได้สิ้นสุดลง หรือตามที่กำหนดในกฎกระทรวง หากมิได้แจ้งภายในเวลาที่กำหนด คู่สัญญาจะยกมากล่าวอ้างเพื่อของดหรือลดค่าปรับ หรือขอขยายเวลาในภายหลังมิได้ เว้นแต่กรณีเหตุเกิดจากความผิดหรือความบกพร่องของหน่วยงานของรัฐซึ่งมีหลักฐานชัดเจน หรือหน่วยงานของรัฐทราบคืออยู่แล้วตั้งแต่ต้น

3. คำสั่งกรมทางหลวง ที่ บ.1/120/2560 ลงวันที่ 29 สิงหาคม 2560

เรื่อง มอบอำนาจการพิจารณา งดค่าปรับ หรือการขยายเวลาทำการตามสัญญาหรือข้อตกลงงาน
ซื้อ/จ้าง งานจ้างที่ปรึกษา และงานจ้างออกแบบหรือควบคุมงานก่อสร้าง

(ลงชื่อ).....ผู้ว่าจ้าง
(นายรพี ตั้งทรงสุวรรณ์)
ผู้อำนวยการแขวงทางหลวงศรีสะเกษที่ ๒

(ลงชื่อ).....ผู้รับจ้าง
(นายกิตติพัฒน์ สุขศรี)
เหมาส่วนผู้จัดจ้าง



ต้นฉบับ

-2-

การงดหรือลดค่าปรับให้แก่คู่สัญญา หรือการขยายเวลาทำการตามสัญญาหรือข้อตกลงอยู่ในอำนาจของหัวหน้าหน่วยงานของรัฐ (อธิบดี) ที่จะพิจารณาได้ตามจำนวนวันที่มีเหตุเกิดขึ้นจริง และอธิบดีได้มอบอำนาจในการพิจารณางด ลดค่าปรับ หรือการขยายเวลาทำการตามสัญญาหรือข้อตกลงในวงเงินอำนาจสั่งซื้อ/สั่งจ้างของอธิบดี (ไม่เกิน 200 ล้านบาท) ให้กับหน่วยงานต่าง ๆ ดังนี้

1. หน่วยงานส่วนกลาง มอบอำนาจให้รองอธิบดี วิศวกรใหญ่ เป็นผู้มีอำนาจในการพิจารณางด ลดค่าปรับ หรือการขยายเวลาทำการตามสัญญาหรือข้อตกลงในงานจ้างซึ่งอยู่ในความรับผิดชอบของหน่วยงานในส่วนกลางตามสายการบังคับบัญชา
2. หน่วยงานภูมิภาค มอบอำนาจให้ผู้อำนวยการสำนักงานทางหลวง ผู้อำนวยการศูนย์สร้างทาง ผู้อำนวยการศูนย์สร้างและบูรณะสะพาน เป็นผู้มีอำนาจในการพิจารณางด ลดค่าปรับ หรือการขยายเวลาทำการตามสัญญาหรือข้อตกลงในงานจัดจ้าง
3. ให้ผู้รับมอบอำนาจตามข้อ 1 และข้อ 2 เป็นผู้รับผิดชอบในการดำเนินการพร้อมทั้งตรวจสอบเอกสารหลักฐานต่าง ๆ ที่เกี่ยวข้องให้ถูกต้องตามกฎหมาย ระเบียบ และข้อบังคับอื่น ๆ ของทางราชการที่เกี่ยวข้อง โดยเคร่งครัดทุกกรณี

4. หนังสือคณะกรรมการว่าด้วยการพัสดุ ค่วนที่ ๓๓๓ ที่ กค (กพท) 0421.3/ว 268 ลงวันที่ 16 กรกฎาคม 2555

ในการพิจารณาหรือลดค่าปรับให้แก่คู่สัญญาด้วยเหตุ (1) เหตุเกิดจากความผิดหรือความบกพร่องของส่วนราชการ (2) เหตุสุดวิสัย (3) เหตุเกิดจากพฤติการณ์อันหนึ่งอันใดที่คู่สัญญาไม่ต้องรับผิดชอบตามกฎหมายซึ่งเหตุดังกล่าวมีผลกระทบโดยตรงที่ทำให้ผู้รับจ้างไม่สามารถส่งมอบงานจ้างตามสัญญา ให้อยู่ในอำนาจของหัวหน้าส่วนราชการที่จะพิจารณาได้ตามจำนวนวันที่มีเหตุเกิดขึ้นจริง โดยจะต้องพิจารณาว่าคู่สัญญาได้ปฏิบัติตามสัญญาหรือข้อตกลงให้กับทางราชการเป็นไปอย่างปกติตลอดมา และต้องไม่มีพฤติการณ์ที่จะทิ้งงานของทางราชการ หากมีเหตุผลอันสมควรที่จะพิจารณาหรือลดค่าปรับตามสัญญา แม้ได้ดำเนินการล่วงหน้ากำหนดระยะเวลาส่งมอบหรือแล้วเสร็จตามสัญญาหรือข้อตกลงจนมีค่าปรับเกิดขึ้นแล้วก็ตามแต่ต้องยังมิได้มีการตรวจรับงานงวดสุดท้าย

5. หนังสือสำนักนายกรัฐมนตรี ที่ นร(กพท) 1305/ว11948 ลงวันที่ 13 ธันวาคม 2543

กรณีที่ส่วนราชการได้ทำสัญญาหรือข้อตกลงเป็นหนังสือกับผู้รับจ้างแล้ว ต่อมาหากมีความจำเป็นต้องแก้ไขเปลี่ยนแปลงสัญญาหรือข้อตกลง หรือพิจารณาขยายระยะเวลาทำการตามสัญญา การงดหรือลดค่าปรับแล้ว ให้คณะกรรมการตรวจการจ้าง เป็นผู้เสนอความเห็นเพื่อประกอบการพิจารณาของหัวหน้าส่วนราชการ

(ลงชื่อ) ผู้ว่าจ้าง
(นายรพี ตั้งทรงสุวรรณ์)

ผู้อำนวยการแขวงทางหลวงศรีสะเกษที่ ๒

(ลงชื่อ) ผู้รับจ้าง
(นายกิตติพัฒน์ สุธศรี) ๐
หุ้นส่วนผู้จัดการ
บริษัท ไทยเทรดดิ้ง จำกัด
THAI TRADING LIMITED PARTNERSHIP

ต้นฉบับ

-3-

6. หนังสือตอบข้อหารือ สำนักนายกรัฐมนตรี ที่ นร(กวพ)1305/10406 ลงวันที่ 18 ธันวาคม 2541

- การพิจารณาขอหรือลดค่าปรับ เป็นการพิจารณาอนุมัติให้ในเวลาที่ล่วงเลยกำหนดเวลาของสัญญาหรือข้อตกลงไปแล้ว และเป็นกรณีที่มีค่าปรับเกิดขึ้นแล้ว

- การพิจารณาขยายเวลาทำการตามสัญญาหรือข้อตกลง เป็นการพิจารณาอนุมัติให้ก่อนที่จะครบกำหนดสัญญา และค่าปรับยังไม่เกิดขึ้น

ในการขยายเวลาทำการตามสัญญา การงดหรือลดค่าปรับ เป็นนิติกรรมฝ่ายเดียว เมื่อผู้ว่าจ้างเห็นสมควรว่าระยะเวลาที่เสียไปมิใช่ความผิดของผู้รับจ้าง และเห็นสมควรขยายระยะเวลา หรืองดหรือลดค่าปรับให้แล้ว จึงไม่จำเป็นต้องทำสัญญาแก้ไขเพิ่มเติมอีก โดยใช้เพียงคำสั่งอนุมัติของผู้มีอำนาจประกอบสัญญาไว้เป็นหลักฐานในการเบิกจ่ายเงินหรือคืนเงินค่าปรับให้แก่คู่สัญญาก็ได้

7. หนังสือตอบข้อหารือ สำนักนายกรัฐมนตรี ที่ นร(กวพ) 1407/2829 ลงวันที่ 5 เมษายน 2545

กรณีกรมฯ ไม่สามารถส่งมอบพื้นที่ทำงานให้แก่ผู้รับจ้างได้ เนื่องจากปัญหาในการจัดกรรมสิทธิ์ที่ดิน ต่อมาเมื่อล่วงเลยเวลาทำการตามที่ระบุในสัญญาจ้างแล้วจึงสามารถส่งมอบพื้นที่ให้ผู้รับจ้างเข้าทำงานได้เฉพาะบางช่วง และภายหลังเมื่อกรมฯ จัดกรรมสิทธิ์ที่ดิน ได้เสร็จแล้วจึงจะมอบพื้นที่ช่วงอื่น ๆ เพิ่มเติมให้แก่ผู้รับจ้างอีก หากปรากฏข้อเท็จจริงว่ากรมฯ หลวงคิดปัญหาอุปสรรคในการจัดกรรมสิทธิ์ที่ดิน และเมื่อเหตุอุปสรรคดังกล่าวสิ้นสุดลงในแต่ละช่วง กรมฯ ก็ยอมใช้ดุลพินิจในการพิจารณาขยายระยะเวลา งดหรือลดค่าปรับให้แก่ผู้รับจ้างได้ตามระยะเวลาที่ผู้รับจ้างได้รับผลกระทบจากการจัดกรรมสิทธิ์ที่ดินในแต่ละช่วงได้ โดยกรมฯ จะต้องพิจารณาด้วยว่าเหตุอุปสรรคดังกล่าวมีส่วนสัมพันธ์กับงานก่อสร้างในส่วนอื่นและเป็นเหตุให้ผู้รับจ้าง ไม่สามารถดำเนินการก่อสร้างในส่วนทั้งหมดให้แล้วเสร็จตามกำหนดเวลาในสัญญาหรือไม่

สิทธิที่คู่สัญญาจะได้รับการพิจารณา

คู่สัญญาต้องแจ้งเหตุแห่งการขอขยายระยะเวลาทำการตามสัญญา การงดหรือลดค่าปรับตามระเบียบฯ ข้อ 182 ให้หน่วยงานของรัฐทราบภายใน 15 วัน นับถัดจากวันที่เหตุนั้นได้สิ้นสุดลง หากมิได้แจ้งภายในเวลาที่กำหนด คู่สัญญาจะยกมากล่าวอ้างเพื่อของดหรือลดค่าปรับ หรือขอขยายเวลาในภายหลังมิได้ เว้นแต่กรณีเหตุเกิดจากความผิดหรือความบกพร่องของหน่วยงานของรัฐซึ่งมีหลักฐานชัดเจน หรือหน่วยงานของรัฐทราบคืออยู่แล้วตั้งแต่ต้น

(ลงชื่อ) ผู้ว่าจ้าง

(นายรพี ตั้งทรงสุวรรณ์)

ผู้อำนวยการแขวงทางหลวงศรีสะเกษที่ ๒

(ลงชื่อ) ผู้รับจ้าง

(นายกิตติพัฒน์ สุขศรี)

หุ้นส่วนผู้จัดการ



ต้นฉบับ

-4-

เอกสารประกอบการพิจารณาขอขยายอายุสัญญา การงดหรือลดค่าปรับ

หน่วยงานที่เป็นคู่สัญญาจะต้องนำส่งเอกสารที่เกี่ยวข้องในการขอขยายอายุสัญญา หรือการงดหรือลดค่าปรับ
อย่างน้อยดังนี้

1. สำเนาสัญญา
2. สำเนาหนังสือแจ้งขอเข้าทำงานและขอรับมอบพื้นที่ตามสัญญาของผู้รับจ้าง ซึ่งการกำหนดวัน
เข้าทำงาน ให้ระบุวันที่แน่นอน ห้ามใช้คำว่า “คาดว่า” เพราะจะมีปัญหาในการพิจารณา (ถ้ามี)
3. สำเนาหนังสือมอบพื้นที่ทำงานของผู้ว่าจ้างทุกครั้งที่ได้มอบพื้นที่ให้ผู้รับจ้างหรือสำเนาหนังสือ
ที่แจ้งโดยกำหนดวันที่แน่นอนที่จะให้ผู้รับจ้างเข้าดำเนินการได้ (ถ้ามี)
4. สำเนาหนังสือผู้รับจ้าง แจ้งปัญหาอุปสรรคที่เป็นเหตุให้ไม่สามารถเข้าทำการก่อสร้างได้ เพื่อขอ
ขยายเวลานั้น แจ้งเหตุติดขัดสาธารณูปโภคต่าง ๆ โดยเฉพาะอย่างยิ่งหนังสือแจ้งฉบับแรก
สำเนาหนังสือขอขยายอายุสัญญาหรือของงดหรือลดค่าปรับของผู้รับจ้าง โดยต้องระบุสาเหตุและ
จำนวนวันที่ขอขยายอายุสัญญาด้วยจะไม่รับเรื่องไว้พิจารณา กรณีที่ขอขยายอายุสัญญาล่วงหน้า
โดยที่ยังไม่ทราบวันที่มอบสถานที่ให้ได้เนื่องจากไม่ทราบจำนวนวันที่มีเหตุเกิดขึ้นจริง
5. สำเนาหนังสือ โครงการ/แขวงฯเจ้าของพื้นที่แจ้งหน่วยงานเจ้าของกิจการสาธารณูปโภคให้ทำ
การรื้อย้าย
6. สำเนาหนังสือหน่วยงานเจ้าของกิจการสาธารณูปโภคแจ้งผลการดำเนินการ
7. สำเนาหนังสือ โครงการ/แขวงฯ เจ้าของพื้นที่ แจ้งยืนยันวันที่แก้ไขปัญหาอุปสรรคแล้วเสร็จ
พร้อมให้ผู้รับจ้างเข้าทำการก่อสร้างได้
8. สำเนาใบตรวจรับงาน (กรณีงานแล้วเสร็จให้แจ้งวันแล้วเสร็จด้วย)
9. บันทึกความเห็นของคณะกรรมการตรวจรับพัสดุในงานจ้างทั้งหมด (หากกรรมการคนใดมี
ความเห็นแย้งให้บันทึกความเห็นไว้โดยชัดเจน)
10. Work Schedule, Bar Chart ของ Main Item และบันทึกการปฏิบัติงานของผู้รับจ้างและ
เหตุการณ์แวดล้อมเป็นรายวัน เฉพาะวันที่เกี่ยวข้องกับกรณีขอต่ออายุสัญญา (บางกรณี)
11. บันทึกของสำนัก ฯ หรือกองเจ้าของงาน สรุปข้อเท็จจริงเรียงตามลำดับเหตุการณ์ รวมทั้งให้
อ้างอิงเอกสารที่เกี่ยวข้องเพียงพอ พร้อมความเห็น เพื่อให้คณะกรรมการสามารถนำไป
ประกอบการพิจารณากรณีนั้นได้
12. เอกสารอื่น ๆ เช่น รูปภาพ แผนผัง รูปตัด ฯลฯ (ถ้ามี) เหตุการณ์แวดล้อมเป็นรายวัน เฉพาะ
วันที่เกี่ยวข้องกับกรณีขอต่ออายุสัญญา (บางกรณี)
13. กรณีเกิดอุทกภัย หรือภัยพิบัติ ให้แนบเอกสารประกอบการพิจารณา เช่น ภาพถ่ายจังหวัดฯ

(ลงชื่อ) ผู้ว่าจ้าง
(นายรพี ตั้งทรงสุวรรณ)

ผู้อำนวยการแขวงทางหลวงศรีสะเกษที่ ๒

(ลงชื่อ) ผู้รับจ้าง

(นายกิตติพนธ์ สุขศรี)

หุ้นส่วนผู้จัดการ



ต้นฉบับ

-5-

การคำนวณเวลาทำการสำหรับงานส่วนที่เหนือเฉพาะติดขัดงานก่อสร้าง

เวลาทำการสำหรับงานส่วนที่เหนือเฉพาะที่ติดขัดการก่อสร้าง มี 2 กรณี

- 1 กรณีงานที่มีลักษณะเดียวกัน และไม่มีควมยุ่งยากซับซ้อน (ส่วนใหญ่จะเป็นงานอย่างเดียว)
 - คำนวณปริมาณงานส่วนที่ติดขัดเป็นเปอร์เซ็นต์ และเทียบกับระยะเวลาทำการตามสัญญาเดิม จะได้จำนวนวันที่ต้องใช้ในการก่อสร้างงานส่วนที่เหนือเฉพาะที่ติดขัดการก่อสร้าง เช่น งานก่อสร้างสะพาน
- 2 กรณีที่ต้องก่อสร้างงานหลายอย่าง และลักษณะการทำงานไม่เหมือนกัน
 - คำนวณจำนวนวันที่ต้องใช้ทำการของงานแต่ละอย่างตามหลักเกณฑ์การคิดเวลาทำการของกรมทางหลวง โดยใช้เครื่องมือ เครื่องจักร จำนวนชุดตามชั้นผู้รับเหมา แต่ทั้งนี้ต้องพิจารณาจำนวนเครื่องจักรที่ต้องแบ่งไปใช้งานส่วนที่ไม่ติดขัดด้วย

ตัวอย่าง สัญญาจ้างทำงานก่อสร้างโครงการ A ระยะทาง 10 กิโลเมตร เริ่มต้นสัญญาวันที่ 1 มกราคม 2555 และสิ้นสุดสัญญาวันที่ 31 ธันวาคม 2555 พบปัญหาสาธารณูปโภคติดขัดการก่อสร้าง

ระยะทาง 2 กิโลเมตร ผู้รับจ้างเป็นผู้รับเหมางานก่อสร้างทางชั้น 1 (ภาคผนวก)

กรณีที่ 1 มอบพื้นที่ให้ผู้รับจ้างเมื่อวันที่ 1 ธันวาคม 2555 แนวทางการพิจารณา

- ตามแผนงานที่ผู้รับจ้างได้รับอนุมัติแล้วนั้น เมื่อถึงวันที่ 1 ธันวาคม 2555 จะเหนือเฉพาะงานเบ็ดเตล็ด
- คำนวณปริมาณงานส่วนที่ติดขัดและเป็นพื้นที่ต่อเนื่อง การคำนวณเวลาทำการ ให้ใช้เครื่องจักรจำนวน 4 ชุด โดยนำปริมาณงานส่วนที่เหนือ + งานเบ็ดเตล็ดตามเปอร์เซ็นต์ที่เหนือในแผนงานของส่วนที่ไม่ติดขัด + งานเบ็ดเตล็ดส่วนที่ติดขัด

กรณีที่ 2 มอบพื้นที่ให้ผู้รับจ้างเมื่อวันที่ 1 สิงหาคม 2555 แนวทางการพิจารณา

- ตามแผนงานที่ผู้รับจ้างได้รับอนุมัติแล้วนั้น เมื่อถึงวันที่ 1 สิงหาคม 2555 จะเหนืองานรองพื้นทาง งานพื้นทาง ผิวทาง งานเบ็ดเตล็ด
- คำนวณปริมาณงานส่วนที่ติดขัดและเป็นพื้นที่ต่อเนื่อง การคำนวณเวลาทำการ ให้ใช้เครื่องจักรจำนวน 4 ชุด โดยนำปริมาณงานส่วนที่เหนือ + งานเบ็ดเตล็ดตามเปอร์เซ็นต์ที่เหนือในแผนงานของส่วนที่ไม่ติดขัด + ปริมาณงานส่วนที่ติดขัด + งานเบ็ดเตล็ดส่วนที่ติดขัด

(ลงชื่อ) ผู้ว่าจ้าง

(นายรพี ตั้งทรงสุวรรณ)

ผู้อำนวยการแขวงทางหลวงศรีสะเกษที่ ๒

(ลงชื่อ) ผู้รับจ้าง

(นายสิทธิวัฒน์ สุขศรี)

หุ้นส่วนผู้จัดการ

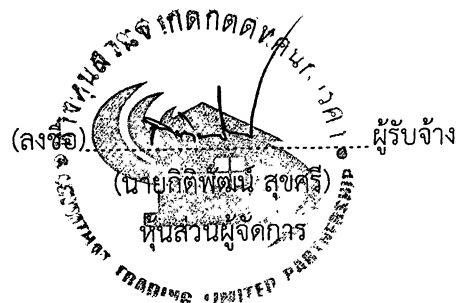

ต้นฉบับ

-6-

กรณีที่ 3 มอบพื้นที่ให้ผู้รับจ้างเมื่อวันที่ 1 มกราคม 2556 แนวทางการพิจารณา

- สิ้นสุดสัญญาเดิมแล้ว
- จำนวนปริมาณงานส่วนที่ติดขัดและเป็นพื้นที่ต่อเนื่อง การคำนวณเวลาทำการให้ใช้เครื่องจักรจำนวน 4 ชุด โดยนำเฉพาะปริมาณงานส่วนที่ติดขัด + งานเบ็ดเตล็ด ส่วนที่ติดขัด

การคำนวณเวลาทำการให้แสดงในรูปแบบ Bar Chart ตามลำดับขั้นตอนของการก่อสร้างนั้น ๆ แต่ทั้งนี้อาจเพื่อเวลาตามลักษณะการก่อสร้างและสถานการณ์ที่เกิดขึ้นจริง ดังนี้.-

- เวลาเตรียมการขนย้ายเครื่องจักร
- ปริมาณงานเล็กน้อย แต่มีความยุ่งยากซับซ้อนในการทำงานต้องใช้เทคนิคสูง และความประณีต ต้องรอ Concrete Set ตัว ๆ ละ
- จำนวนวันที่เสียไปเนื่องจากฝนตกและทำงานไม่ได้

(ลงชื่อ)  ผู้ว่าจ้าง
(นายรพี ตั้งทรงสุวรรณ์)

ผู้อำนวยการแขวงทางหลวงศรีสะเกษที่ ๒

(ลงชื่อ)  ผู้รับจ้าง
(นายกิตติพัฒน์ สุขศรี)
หุ้นส่วนผู้จัดการ



บริษัท หินสวย จำกัด ก่อตั้งโดย หินสวย จำกัด
TRADING LIMITED PARTNER

การพิจารณาจำนวนวันที่จะขยายอายุสัญญา (ให้ไว้เป็นตัวอย่างประกอบการพิจารณา)

กำหนดให้ ก = ระยะเวลาที่รอคอยการส่งมอบพื้นที่

ข = ระยะเวลาที่ใช้ทำงานเฉพาะที่ติดจัดการก่อสร้าง คำนวณตามหลักเกณฑ์กรมฯ

ค = ระยะเวลาที่เหลืออยู่ในสัญญาเดิมนับตั้งแต่วันรับมอบพื้นที่ให้ผู้รับจ้างเข้าดำเนินการได้

1. กรณีผู้ว่าจ้างไม่สามารถส่งมอบพื้นที่ให้แก่ผู้รับจ้างได้ตั้งแต่เริ่มต้นสัญญา

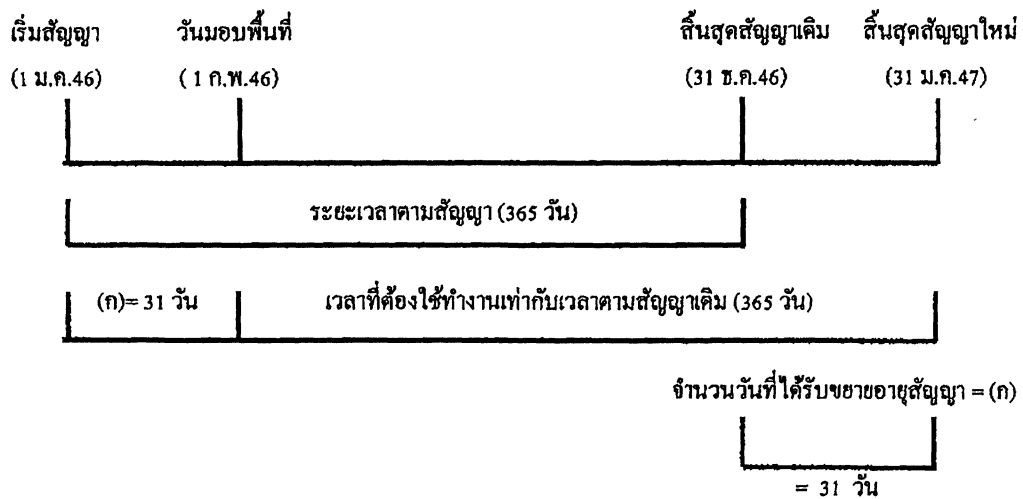

จำนวนวันที่ได้รับการขยายอายุสัญญา = จำนวนวันที่สูญหายไปนับตั้งแต่วันเริ่มต้นอายุสัญญาถึงก่อนวันที่ได้รับมอบพื้นที่
= (ก)

ตัวอย่าง โครงการ A เริ่มต้นสัญญาวันที่ 1 มกราคม 2546 และสิ้นสุดสัญญาวันที่ 31 ธันวาคม 2546 ระยะเวลาตามสัญญา 365 วัน เมื่อเริ่มต้นสัญญาผู้ว่าจ้างไม่สามารถส่งมอบพื้นที่ให้แก่ผู้รับจ้างได้เลย จนถึงวันที่ 1 กุมภาพันธ์ 2546 จึงมอบพื้นที่ให้แก่ผู้รับจ้างเข้าดำเนินการได้
จำนวนวันที่ได้รับการขยายอายุสัญญา = จำนวนวันที่สูญหายไปนับตั้งแต่วันเริ่มต้นอายุสัญญา (1 ม.ค.46) ถึงก่อนวันที่ได้รับมอบพื้นที่ (31 ม.ค.46)
= 31 วัน

นับถัดจากวันสิ้นสุดสัญญาเดิม โดยจะสิ้นสุดสัญญาใหม่วันที่ 31 ม.ค.47

(ลงชื่อ)  ผู้ว่าจ้าง
(นายรพี ตั้งทรงสุวรรณ)
ผู้อำนวยการแขวงทางหลวงศรีสะเกษที่ ๒

(ลงชื่อ)  ผู้รับจ้าง
(นฤยิตติพัฒน์ สุขศรี)
หุ้นส่วนผู้จัดการ

ต้นฉบับ

-8-

2. กรณีผู้ว่าจ้างส่งมอบพื้นที่ให้แก่ผู้รับจ้างได้ตั้งแต่เริ่มต้นสัญญา แต่มีบางส่วนติดขัดการขุด
กรรมสิทธิ์ที่ดิน หรือติดขัดสาธารณูปโภค หรือมีอุปสรรคอื่นใดที่เป็นเหตุติดขัดการก่อสร้าง มี 2 กรณี

2.1 แก้ไขปัญหาแล้วเสร็จในอายุสัญญา

กรณีที่ 1

ถ้าระยะเวลาที่ใช้ทำงานเฉพาะที่ติดขัดการก่อสร้าง (ข) น้อยกว่าเวลาที่เหลืออยู่ในสัญญาเดิม
นับแต่วันรับมอบพื้นที่ (ค) จะไม่ขยายอายุสัญญาให้

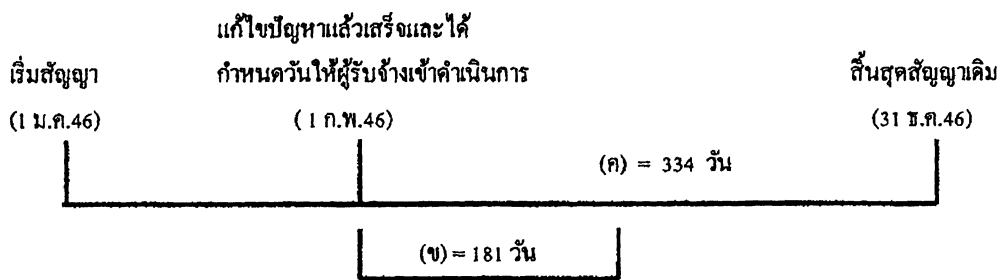

ตัวอย่าง

โครงการ A เริ่มต้นสัญญาวันที่ 1 มกราคม 2546 และสิ้นสุดสัญญาวันที่ 31 ธันวาคม 2546
ระยะเวลาตามสัญญา 365 วัน เมื่อเริ่มต้นสัญญาผู้ว่าจ้างสามารถส่งมอบพื้นที่ให้แก่ผู้รับจ้างได้ แต่ยังมี
จุดติดขัดการก่อสร้างอยู่จนถึงวันที่ 1 กุมภาพันธ์ 2546 ผู้ว่าจ้างสามารถส่งมอบพื้นที่จุดที่ติดขัดการก่อสร้าง
ให้แก่ผู้รับจ้างเข้าดำเนินการก่อสร้างได้ และผู้ว่าจ้างได้คำนวณระยะเวลาที่ใช้ทำงานเฉพาะที่ติดขัดการ
ก่อสร้าง ตามหลักเกณฑ์กรมฯ (ข) เป็นเวลา 181 วัน

กรณีนี้ ระยะเวลาที่ใช้ทำงานเฉพาะที่ติดขัดการก่อสร้าง (181 วัน) น้อยกว่าเวลาที่เหลืออยู่ในสัญญาเดิม
(334 วัน) จะไม่ขยายอายุสัญญาให้

กรณีที่ 2

ถ้าระยะเวลาที่ใช้ทำงานเฉพาะที่ติดขัดการก่อสร้าง (ข) มากกว่าเวลาที่เหลืออยู่ในสัญญาเดิม (ค)

จำนวนวันที่ได้รับการขยายอายุสัญญา = (ข) - (ค)

(ลงชื่อ) ผู้ว่าจ้าง
(นายรพี ตั้งทรงสุวรรณ)

ผู้อำนวยการแขวงทางหลวงศรีสะเกษที่ 2

(ลงชื่อ) ผู้รับจ้าง
(นายกิตติพงษ์ สุขศิริ)
หุ้นส่วนผู้จัดการ
TRADING LIMITED PARTNER

ต้นฉบับ

-9-

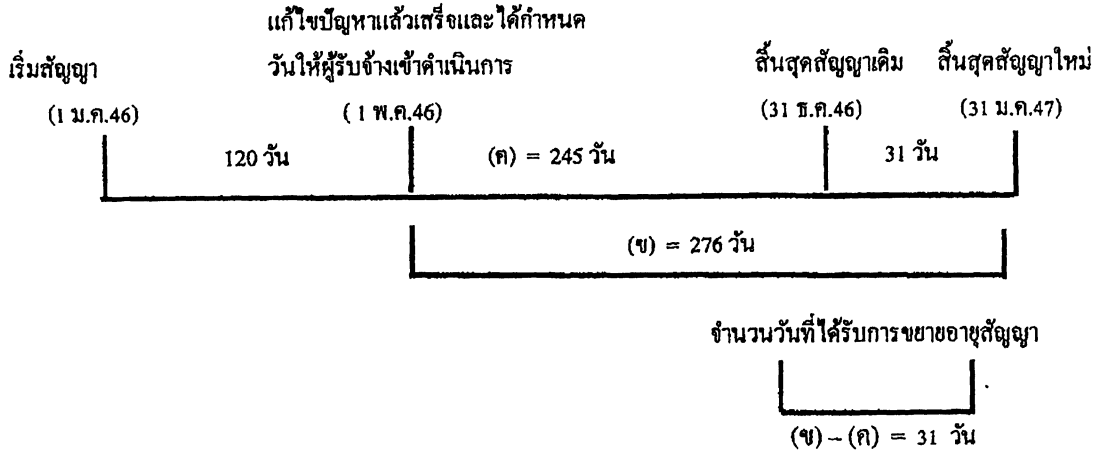

ตัวอย่าง

โครงการฯ A เริ่มต้นสัญญาวันที่ 1 มกราคม 2546 และสิ้นสุดสัญญาวันที่ 31 ธันวาคม 2546 ระยะเวลาตามสัญญา 365 วัน เมื่อเริ่มสัญญาผู้ว่าจ้างสามารถส่งมอบพื้นที่ให้ผู้รับจ้างเข้าดำเนินการก่อสร้างได้ แต่ยังมีจุดติดขัดการก่อสร้างอยู่ จนถึงวันที่ 1 พฤษภาคม 2546 ผู้ว่าจ้างสามารถส่งมอบพื้นที่จุดที่ติดขัดการก่อสร้างให้แก่ผู้รับจ้างเข้าดำเนินการก่อสร้างได้ และผู้ว่าจ้างได้คำนวณระยะเวลาที่ใช้ทำงานเฉพาะที่ติดขัดการก่อสร้าง ตามหลักเกณฑ์กรมฯ (ข) เป็นเวลา 276 วัน

$$\begin{aligned} \text{จำนวนวันที่ได้รับขยายอายุสัญญา} &= (ข) - (ค) \\ &= 276 - 245 \\ &= 31 \text{ วัน นับถดถอยจากสิ้นสุดสัญญาเดิม} \end{aligned}$$

โดยจะสิ้นสุดสัญญาใหม่วันที่ 31 มีนาคม 2547

2.2 แก้ไขปัญหาแล้วเสร็จหลังจากสิ้นสุดสัญญา

กรณีที่ 1

ณ วันที่แก้ไขปัญหาลงแล้วเสร็จและกำหนดวันให้ผู้รับจ้างเข้าดำเนินการได้ ยังมีงานในส่วนที่ไม่ติดขัดการก่อสร้างเหลืออยู่

(ลงชื่อ)  ผู้ว่าจ้าง
(นายรพี ตั้งทรงสุวรรณ)

ผู้อำนวยการแขวงทางหลวงศรีสะเกษที่ ๒



ต้นฉบับ

-10-

วันที่แก้ไขข้อผิดพลาดแล้วเสร็จ
และกำหนดวันให้ผู้รับจ้าง

เริ่มสัญญา
(1 ม.ค.46)

สิ้นสุดสัญญาเดิม
(31 ธ.ค.46)

เข้าทำงานต่อไปได้
(1 ก.พ.47)

ระยะเวลาทำงานส่วนที่เหลือ

	31 วัน (ก)	(ข) = 61 วัน
--	------------	--------------

จำนวนวันที่ได้รับการลดค่าปรับ

ไม่เกิน 61 วัน

จำนวนวันที่ได้รับการลดค่าปรับไม่เกิน = (ข)

ตัวอย่าง

โครงการ A เริ่มต้นสัญญาวันที่ 1 มกราคม 2546 สิ้นสุดสัญญาวันที่ 31 ธันวาคม 2546 ระยะเวลา
ดำเนินการ 365 วัน เมื่อเริ่มสัญญาผู้ว่าจ้างสามารถส่งมอบพื้นที่ให้ผู้รับจ้างเข้าดำเนินการก่อสร้างได้ แต่ยังมีจุด
ติดขัดการก่อสร้างอยู่ และเมื่อสิ้นสุดสัญญาเดิม (31 ธันวาคม 2546) ผู้ว่าจ้างยังไม่สามารถส่งมอบพื้นที่จุด
ติดขัดการก่อสร้างให้ผู้รับจ้างได้ จนถึงวันที่ 1 กุมภาพันธ์ 2547 จึงสามารถส่งมอบพื้นที่จุดติดขัดการก่อสร้าง
ให้ผู้รับจ้างเข้าดำเนินการก่อสร้างได้ ซึ่งขณะนั้นงานในส่วนที่ไม่ติดขัดการก่อสร้างยังไม่แล้วเสร็จและ
ระยะเวลาที่ใช้ทำงานเฉพาะส่วนที่ติดขัดปัญหาคำนวณตามหลักเกณฑ์ของกรมทางหลวงใช้เวลา 61 วัน (ข)

จำนวนวันที่ได้รับการขยายอายุสัญญาเท่ากับระยะเวลาที่ใช้ทำงานเฉพาะที่ติดขัดการก่อสร้าง คำนวณ
ตามหลักเกณฑ์กรมฯ (ข) ส่วนระยะเวลาดังแต่วันถัดจากวันสิ้นสุดสัญญาเดิม (1 มกราคม 2547) ถึงวันก่อนวัน
มอบพื้นที่ให้ผู้รับจ้างเข้าดำเนินการได้ (31 มกราคม 2547) จำนวน 31 วัน (ก) จะไม่ได้รับการลดค่าปรับ
เนื่องจากงานในส่วนที่ไม่ติดขัดการก่อสร้างยังไม่แล้วเสร็จ

จำนวนวันที่ได้รับการลดค่าปรับ ไม่เกิน = 61 วัน

(ลงชื่อ).....ผู้ว่าจ้าง
(นายรพี ตั้งทรงสุวรรณ)

ผู้อำนวยการแขวงทางหลวงศรีสะเกษที่ ๒

(ลงชื่อ).....ผู้รับจ้าง
(นายกิติพัฒน์ สุขศรี)
หัวหน้าส่วนผู้จัดการ
กรมทางหลวง

ต้นฉบับ

-11-

กรณีที่ 2

ณ วันที่แก้ไขปัญหาแล้วเสร็จและกำหนดวันที่ผู้รับจ้างเข้าดำเนินการได้ ผู้รับจ้างทำงานในส่วนที่ไม่ติดขัดการก่อสร้างแล้วเสร็จ ทำให้ผู้รับจ้างต้องเสียเวลารอคอย

	งานในส่วนที่ไม่ติดขัด	วันสิ้นสุดสัญญาใหม่
	แล้วเสร็จ	
เริ่มสัญญา (1 ม.ก.46)	วันสิ้นสุดสัญญาเดิม (31 ธ.ค.46)	30 มี.ค.47

	ระยะเวลาทำงานส่วนที่เหลือ	
	(ก) = 30 วัน	(ข) = 60 วัน

วันที่แก้ไขปัญหาแล้วเสร็จและกำหนด
วันที่ผู้รับจ้างเข้าทำงานต่อไปได้

(31 ม.ค. 47)

จำนวนวันที่ได้รับการขยายอายุสัญญา
90 วัน

จำนวนวันที่ได้รับการขยายอายุสัญญา = (ก) + (ข)

ตัวอย่าง

โครงการ A เริ่มต้นสัญญาวันที่ 1 มกราคม 2546 สิ้นสุดสัญญาวันที่ 31 ธันวาคม 2546 ระยะเวลาดำเนินการ 365 วัน เมื่อเริ่มสัญญาผู้ว่าจ้างสามารถส่งมอบพื้นที่ให้ผู้รับจ้างเข้าดำเนินการก่อสร้างได้ แต่ยังมีจุดติดขัดการก่อสร้างอยู่ และเมื่อสิ้นสุดสัญญาเดิม (31 ธันวาคม 2546) ผู้ว่าจ้างยังไม่สามารถส่งมอบพื้นที่จุดติดขัดการก่อสร้างให้ผู้รับจ้างได้ แต่ผู้รับจ้างดำเนินการก่อสร้างงานในส่วนที่ไม่ติดขัดแล้วเสร็จภายในวันสิ้นสุดสัญญาเดิม (31 ธันวาคม 2546) จนถึงวันที่ 31 มกราคม 2547 จึงสามารถส่งมอบพื้นที่จุดติดขัดการก่อสร้างให้ผู้รับจ้างเข้าดำเนินการก่อสร้างได้ และระยะเวลาที่ใช้ทำงานเฉพาะส่วนที่ติดขัดปัญหา คำนวณตามหลักเกณฑ์ของกรมทางหลวงใช้เวลา 60 วัน (ข)

- ระยะเวลาการส่งมอบพื้นที่ (ก) ตั้งแต่วันถัดจากวันที่ทำงานในส่วนที่ไม่ติดขัดแล้วเสร็จ (1 มกราคม 2547) ถึงวันก่อนวันมอบพื้นที่ให้ผู้รับจ้างเข้าดำเนินการได้ (31 มกราคม 2547) จำนวน 30 วัน

- ระยะเวลาที่ใช้ทำงานเฉพาะที่ติดขัดการก่อสร้างคำนวณตามหลักเกณฑ์กรมฯ (ข) จำนวน 60 วัน

จำนวนวันที่ได้รับการขยายอายุสัญญา = (ก) + (ข)

= 30 + 60

= 90 วัน โดยจะสิ้นสุดสัญญาใหม่วันที่ 30 มีนาคม 2547

(ลงชื่อ)  ผู้ว่าจ้าง
(นายรพี ตั้งทรงสุวรรณ)

ผู้อำนวยการแขวงทางหลวงศรีสะเกษที่ ๒

(ลงชื่อ)  ผู้รับจ้าง
(นายกิตติพงษ์ สุขศรี)
หุ้นส่วนผู้จัดการ

ตราของ บริษัท ไทยทูนส์ 2๒๖ จำกัด (มหาชน) THAI TONS 226 CO., LTD. (PUBLIC COMPANY)
TRADING MEMBER PARTNERSHIP

ต้นฉบับ

-12-

กรณีที่ 3

ณ วันสิ้นสุดสัญญาผู้รับจ้างทำงานในส่วนที่ไม่ติดขัดการก่อสร้างไม่แล้วเสร็จ แต่วันที่แก้ไขปัญหาแล้วเสร็จและกำหนดวันให้ผู้รับจ้างเข้าดำเนินการได้ ผู้รับจ้างทำงานในส่วนที่ไม่ติดขัดการก่อสร้างแล้วเสร็จ ทำให้ผู้รับจ้างต้องเสียเวลารอคอย

เริ่มสัญญา (1 ม.ค.46)	งานในส่วน			วันสิ้นสุดสัญญาใหม่ 30 เม.ย. 47
	วันสิ้นสุดสัญญาเดิม (31 ธ.ค.46)	ที่ไม่ติดขัดแล้วเสร็จ (31 ม.ค. 47)	รอกคอย	
	31 วัน	(ก) = 29 วัน	ระยะเวลาทำงานส่วนที่เหลือ (ข) = 61 วัน	

วันที่แก้ไขปัญหาแล้วเสร็จและกำหนด
วันให้ผู้รับจ้างเข้าทำงานต่อไปได้
(1 มี.ค. 47)

จำนวนวันที่ได้รับการลดค่าปรับ
ไม่เกิน 90 วัน

$$\text{จำนวนวันที่ได้รับการขยายอายุสัญญา} = (ก) + (ข)$$

ตัวอย่าง

โครงการ A เริ่มต้นสัญญาวันที่ 1 มกราคม 2546 สิ้นสุดสัญญาวันที่ 31 ธันวาคม 2546 ระยะเวลาดำเนินการ 365 วัน เมื่อเริ่มสัญญาผู้ว่าจ้างสามารถส่งมอบพื้นที่ให้ผู้รับจ้างเข้าดำเนินการก่อสร้างได้ แต่ยังมีจุดติดขัดการก่อสร้างอยู่ และเมื่อสิ้นสุดสัญญาเดิม (31 ธันวาคม 2546) ผู้ว่าจ้างยังไม่สามารถส่งมอบพื้นที่จุดติดขัดการก่อสร้างให้ผู้รับจ้างได้ จนถึงวันที่ 31 มกราคม 2547 งานก่อสร้างในส่วนที่ไม่ติดขัดแล้วเสร็จ แต่ผู้ว่าจ้างยังไม่สามารถส่งมอบพื้นที่จุดติดขัดการก่อสร้างให้ผู้รับจ้างได้ จนถึงวันที่ 1 มีนาคม 2547 จึงสามารถส่งมอบพื้นที่จุดติดขัดการก่อสร้างให้ผู้รับจ้างเข้าดำเนินการก่อสร้างได้ และระยะเวลาที่ใช้ทำงานเฉพาะส่วนที่ติดขัดปัญหาคำนวณตามหลักเกณฑ์ของกรมทางหลวง ใช้เวลา 61 วัน (ข)

- ระยะเวลาตั้งแต่วันถัดจากวันสิ้นสุดสัญญาเดิม (1 มกราคม 2547) ถึงวันที่งานในส่วนไม่ติดขัดแล้วเสร็จ (31 มกราคม 2547) จำนวน 31 วัน ไม่ได้รับการลดค่าปรับ เนื่องจากงานในส่วนที่ไม่ติดขัดการก่อสร้างยังไม่แล้วเสร็จ

- ระยะเวลาการรอคอยการส่งมอบพื้นที่ (ก) ตั้งแต่วันถัดจากวันที่ทำงานในส่วนที่ไม่ติดขัดแล้วเสร็จ (1 กุมภาพันธ์ 2547) ถึงวันก่อนวันมอบพื้นที่ให้ผู้รับจ้างเข้าดำเนินการได้ (29 กุมภาพันธ์ 2547) จำนวน 29 วัน

- ระยะเวลาที่ใช้ทำงานเฉพาะที่ติดขัดการก่อสร้างคำนวณตามหลักเกณฑ์กรมฯ (ข) จำนวน 61 วัน

$$\text{จำนวนวันที่ได้รับการลดค่าปรับ ไม่เกิน} = (ก) + (ข)$$

$$= 29 + 61 \quad (90 \text{ วัน})$$

(ลงชื่อ) ผู้ว่าจ้าง
(นายรพี ตั้งทรงสุวรรณ)

ผู้อำนวยการแขวงทางหลวงศรีสะเกษที่ ๒

(ลงชื่อ) ผู้รับจ้าง
(นายกิตติพัฒน์ สุขศรี
หัวหน้าผู้จัดกั
HARVESTERS

ต้นฉบับ

-13-

2.3 กรณีเกิดอุทกภัย

พิจารณาขยายอายุสัญญาให้ผู้รับจ้าง โดยพิจารณาเอกสาร หลักฐาน และข้อเท็จจริง ดังนี้

1. พื้นที่โครงการก่อสร้างตามสัญญาได้รับผลกระทบและไม่สามารถทำการก่อสร้างได้จริง
2. มีประกาศของจังหวัดแจ้งเตือนสถานการณ์อุทกภัย หรือเป็นเขตประสบภัยพิบัติอุทกภัย โดยพิจารณาจากวันเริ่มต้นประกาศฯ ถึงวันสิ้นสุดประกาศฯ หรือวันที่โครงการฯ มีหนังสือแจ้งให้ผู้รับจ้าง เข้าทำงานต่อไปได้ในกรณีไม่มีประกาศของจังหวัดกำหนดวันสิ้นสุดไว้ ทั้งนี้โครงการฯ ต้องแจ้งผู้บังคับบัญชา ตามลำดับ และผู้เกี่ยวข้องทราบด้วย
3. นำท่วมคันทาง โดยพิจารณาจากภาพถ่ายที่ระบุวันเดือนปีที่ชัดเจน พร้อมทั้งให้โครงการฯ รับรองด้วย
4. หากมีปริมาณงานที่ต้องดำเนินการแก้ไขซ่อมแซมภายหลังน้ำลด ให้คำนวณปริมาณงานที่ต้อง ดำเนินการฟื้นฟู แสดงในรูปของ Bar Chart
5. เอกสารหลักฐาน และข้อเท็จจริงอื่น ๆ ที่เกี่ยวข้อง (ถ้ามี)

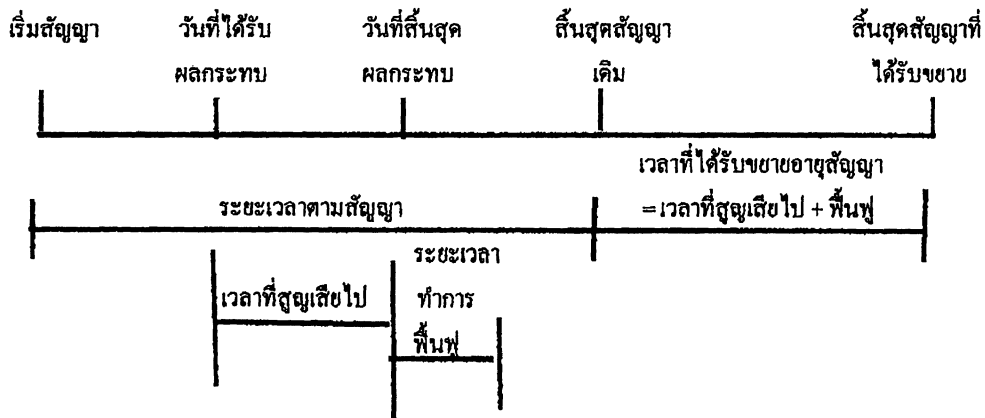

จำนวนวันที่ได้รับการขยายอายุสัญญา = จำนวนวันที่ได้รับผลกระทบตั้งแต่วันที่เริ่มได้รับผลกระทบ ถึงวันที่สิ้นสุดผลกระทบ และหรือวันที่ได้แจ้งให้ผู้รับจ้าง เข้าดำเนินการได้ + จำนวนวันที่ใช้ฟื้นฟูภายหลังน้ำลด

(ลงชื่อ) ผู้ว่าจ้าง
(นายรพี ตั้งทรงสุวรรณ)

ผู้อำนวยการแขวงทางหลวงศรีสะเกษที่ ๒

(ลงชื่อ) ผู้รับจ้าง
(นายภักดีพัฒน์ สุขศรี)
หุ้นส่วนผู้จัดการ

ต้นฉบับ

-14-

2.5 กรณีหยุดงานช่วงเทศกาลปีใหม่หรือสงกรานต์ ตามหนังสือกรมฯ ขอความร่วมมือหรือ
สั่งให้หยุดการก่อสร้าง

พิจารณาขยายอายุสัญญาให้ผู้รับจ้างตามวันที่หยุดงานจริง โดยไม่ตัดวันหยุดตามประเพณี
ทั้งนี้ ให้พิจารณาตามหนังสือกรมฯ ขอความร่วมมือหรือสั่งให้หยุดการก่อสร้างประกอบกับบันทึกการ
ปฏิบัติงานของผู้รับจ้าง และให้ใช้เป็นแนวทางการพิจารณาขยายอายุสัญญา

2.6 กรณีที่มีเหตุการณ์อื่นอันเป็นเหตุสุดวิสัย เหตุใด ๆ อันเนื่องมาจากความคิดหรือความบกพร่องของ
ฝ่ายผู้ว่าจ้าง หรือพฤติกรรมอันหนึ่งอันใดที่ผู้รับจ้าง ไม่ต้องรับผิดชอบตามกฎหมาย ทำให้ผู้รับจ้าง ไม่สามารถทำงาน
ให้แล้วเสร็จตามกำหนดในสัญญาได้ และปรากฏรายละเอียดข้อเท็จจริงใด ๆ แตกต่างไปจากตัวอย่างดังกล่าว
ข้างต้น ให้พิจารณาขยายเวลาได้ตามจำนวนวันที่มีเหตุเกิดขึ้นตามความเหมาะสมเป็นกรณี ๆ ไป

(ลงชื่อ) ผู้ว่าจ้าง
(นายรพี ตั้งทรงสุวรรณ)

ผู้อำนวยการแขวงทางหลวงศรีสะเกษที่ ๒

(ลงชื่อ) ผู้รับจ้าง
(นายกิติพัฒน์ สุขศรี)
หุ้นส่วนผู้จัดการ



ต้นฉบับ

-15-

ลำดับขั้นตอนการเสนอขอขยายอายุสัญญา จคหรือลดค่าปรับ

นายช่างโครงการ สรุปปัญหาอุปสรรค
เสนอ ผู้จัดการโครงการ



ผู้จัดการโครงการ พิจารณาเสนอ
คณะกรรมการตรวจรับพัสดุในงานช่างก่อสร้าง



คณะกรรมการตรวจรับพัสดุในงานช่างก่อสร้างพิจารณา



สำนัก/กองเจ้าของงาน พิจารณาและนำเสนอ
กรมฯ ขอขยายอายุสัญญา จคหรือลดค่าปรับ



สนค. เสนอ คณะกรรมการพิจารณาปัญหาเกี่ยวกับ
งานช่างเหมา พิจารณา



คณะกรรมการพิจารณาปัญหาเกี่ยวกับงานช่างเหมา
นำเข้าไปประชุมพิจารณา ก่อนนำเสนอผู้มีอำนาจ



ผู้มีอำนาจอนุมัติ



สำนัก/กองเจ้าของงาน นัดผู้รับจ้างลงนาม
บันทึกเพิ่มเติมแนบท้ายสัญญา

(ลงชื่อ).....ผู้ว่าจ้าง
(นายรพี ตั้งทรงสุวรรณ)
ผู้อำนวยการแขวงทางหลวงศรีสะเกษที่ ๒

(ลงชื่อ).....ผู้รับจ้าง
นายกิตติพัฒน์ สุขศรี
หุ้นส่วนผู้จัดการ
บริษัท ไทยพาณิชย์ จำกัด
THANACHART TRADING LIMITED PARTNERSHIP

ต้นฉบับ

-16-

หลักเกณฑ์การกำหนดเวลาทำการงานก่อสร้างทางและสะพาน

1. งานที่ต้องใช้เครื่องจักรประเภทเดียวกัน เช่น งานก่อสร้างชั้นดินถม, วัสดุคัดเลือก, รองพื้นทางลูกรัง, พื้นทางหินคลุก ให้คำนวณเวลาทำการของงานแต่ละรายการแล้วนำมารวมกัน โดยคำนวณจากจำนวนเครื่องจักรงานก่อสร้างทางของผู้รับเหมาแต่ละชั้น ดังนี้-

- | | |
|------------------------------------|-----------------------------------|
| 1.1 ผู้รับเหมางานก่อสร้างชั้นพิเศษ | จำนวนเครื่องจักรไม่น้อยกว่า 5 ชุด |
| 1.2 ผู้รับเหมางานก่อสร้างทางชั้น 1 | จำนวนเครื่องจักรไม่น้อยกว่า 4 ชุด |
| 1.3 ผู้รับเหมางานก่อสร้างชั้น 2 | จำนวนเครื่องจักรไม่น้อยกว่า 3 ชุด |
| 1.4 ผู้รับเหมางานก่อสร้างทางชั้น 3 | จำนวนเครื่องจักรไม่น้อยกว่า 2 ชุด |
| 1.5 ผู้รับเหมางานก่อสร้างทางชั้น 4 | จำนวนเครื่องจักรไม่น้อยกว่า 1 ชุด |

กรณีผิวทางเป็นคอนกรีตให้พิจารณาระยะเวลาทำการก่อสร้างผิวทางคอนกรีตตามความเหมาะสม เนื่องจากต้องมีระยะเวลาการบ่มคอนกรีต

2. งานที่มีปริมาณงานดินตัดมาก เช่น งานตัดเขา ระยะเวลาทำการของงานดินตัดมากกว่างานดินถม ให้ใช้เวลาทำการของงานดินตัดเป็นฐานในการกำหนดเวลาทำการ

3. ก่อนเริ่มงานดินถมคันทาง งานดินตัด หรืองานก่อสร้างสะพาน แล้วแต่กรณี ให้มีเวลาเตรียมการก่อนเริ่มสำหรับงานวางป่า ขุดตอ และเตรียมวัสดุก่อสร้างเป็นเวลา 7 วัน

4. งาน Prime Coat ให้เสร็จหลังงาน Base 7 วัน, งานชั้น Binder Course เสร็จหลังงาน Prime Coat 7 วัน

5. งานปรับปรุงทางจาก 2 ช่องจราจร เป็น 4 ช่องจราจร และจำเป็นต้องก่อสร้างครั้งละด้าน และรอเบี่ยงการจราจรก่อนก่อสร้างอีกด้านหนึ่ง ให้เพิ่มเวลาทำการได้ไม่เกิน 30 วัน

6. งานที่มีการก่อสร้างสะพานรวมอยู่ในงานทางให้คำนวณ ดังนี้

- 6.1 คิดระยะเวลาทำการก่อสร้างสะพานเฉลี่ย 2 วัน/เมตร/ทีมงาน
- 6.2 จำนวนทีมงานก่อสร้างสะพานสามารถเพิ่มได้ตามความจำเป็นและเหมาะสม
- 6.3 งานทางที่มีมาตรฐานไม่เกินชั้น 1 จำนวนวันทำการก่อสร้างสะพานต้องไม่น้อยกว่า 150 วัน
- 6.4 งานทางที่มีมาตรฐานชั้นพิเศษ จำนวนวันทำการก่อสร้างสะพานต้องไม่น้อยกว่า 270 วัน
- 6.5 กรณีเวลาทำการงานทางมากกว่างานสะพานอยู่แล้ว ไม่ต้องเผื่อเวลาให้งานสะพานอีก

(ลงชื่อ).....ผู้ว่าจ้าง
(นายรพี ตั้งทรงสุวรรณ)

ผู้อำนวยการแขวงทางหลวงศรีสะเกษที่ ๒

(ลงชื่อ).....ผู้รับจ้าง
(นายกิตติพัฒน์ สุขศิริ)

หุ้นส่วนผู้จัดการ



ต้นฉบับ

-17-

7. งานเบ็ดเตล็ดให้พิจารณาระยะเวลาตามวงเงินค่างาน ดังนี้.-
- | | |
|--|-----------------------------|
| 7.1 วงเงินไม่เกิน 10 ล้านบาท | ให้เวลาทำการไม่เกิน 60 วัน |
| 7.2 วงเงินเกิน 10 ล้านบาทแต่ไม่เกิน 20 ล้านบาท | ให้เวลาทำการไม่เกิน 80 วัน |
| 7.3 วงเงินเกิน 20 ล้านบาท | ให้เวลาทำการไม่เกิน 100 วัน |
8. ระยะเวลาเพื่อไว้สำหรับฤดูฝนให้คำนวณ ดังนี้.-
- 8.1 ในพื้นที่ฝนตกปกติไม่เกิน 60 วัน/ปี
 - 8.2 ในพื้นที่ฝนตกชุกไม่เกิน 90 วัน/ปี
 - 8.3 ในพื้นที่ฝนตกชุกมาก (เฉพาะ จ.ตราด, จ.พังงา, จ.ระนอง, จ.จันทบุรี) ระยะเวลาให้ไม่เกิน 120 วัน/ปี
9. กรณีมีเงื่อนไขพิเศษที่ต้องรอเวลาการรุดตัว ให้เพิ่มระยะเวลาทำการตามเงื่อนไขพิเศษนั้น

(ลงชื่อ).....ผู้ว่าจ้าง
(นายพี ตั้งทรงสุวรรณ)
ผู้อำนวยการแขวงทางหลวงศรีสะเกษที่ ๒

(ลงชื่อ).....ผู้รับจ้าง
(นายกิตติพัฒน์ สุขศรี)
หุ้นส่วนผู้จัดการ
บริษัท กิตติพัฒน์ จำกัด

ต้นฉบับ

-18-

อัตราการทำงานของชุดเครื่องจักรก่อสร้างทาง 1 ชุด

ลำดับ	ลักษณะงาน	ผลงานต่อวัน	หน่วย
1	งานถางป่าขุดคอ		
	ขนาดเบา	11,000.00	ตร.ม.
	ขนาดกลาง	11,000.00	ตร.ม.
	ขนาดหนัก	7,000.00	ตร.ม.
2	งานตัดคันทาง		
	ดิน	600.00	ลบ.ม. ธรรมชาติ
	หินผุ	1,100.00	ลบ.ม. ธรรมชาติ
	หินแข็ง	300.00	ลบ.ม. ธรรมชาติ
3	งานดินถมคันทาง	600.00	ลบ.ม. แน่น
4	งานวัสดุคัดเลือก รองพื้นทาง ลูกกรัง	500.00	ลบ.ม. แน่น
5	งานพื้นทาง หินคลุก	290.00	ลบ.ม. แน่น
6	งานไหล่ทาง ลูกกรัง หินคลุก	310.00	ลบ.ม. แน่น
7	งานราดยางไพรม์ไค้ด	5,000.00	ตร.ม.
8	งานราดยางแทคไค้ด	3,500.00	ตร.ม.
9	งานผิวทางแบบบวง		
	ชั้นเดียว	4,945.00	ตร.ม.
	สองชั้น	2,730.00	ตร.ม.
10	งานผิวทางแอสฟัลท์คอนกรีต		
	เครื่องผสมแอสฟัลท์ติก	430.00	ตัน
	ปูผิวแอสฟัลท์ติกหนา 5 ซม.	3,500.00	ตร.ม.
11	งานผิวทางคอนกรีตเสริมเหล็ก		
	เครื่องผสมคอนกรีต	175.00	ลบ.ม.
	ปูผิวคอนกรีตหนา 25 ซม.	875.00	ตร.ม.
12	งานพื้นทางวัสดุผสม Stabilized base	300.00	ลบ.ม. แน่น

หมายเหตุ 1. อัตราการทำงานนี้ใช้สำหรับคำนวณจำนวนวันทำการตามสัญญา สำหรับงานคันทางและ โครงสร้างผิวทาง

จำนวนวันทำงานสำหรับงานเบ็ดเตล็ด และอื่น ๆ จะนำมารวมภายหลัง

2. หน่วย ลบ.ม. ธรรมชาติ เป็นหน่วย ลบ.ม. แน่น ในสภาพธรรมชาติ (Bank volume)
3. หน่วย ลบ.ม. แน่น เป็นหน่วย ลบ.ม. แน่น ภายหลังการบดทับ (Compacted volume)
4. จำนวนชั่วโมงทำงานต่อวันคิด 7.00 ชม./วัน

(ลงชื่อ) ผู้ว่าจ้าง
(นายรพี ตั้งทรงสุวรรณ)

ผู้อำนวยการแขวงทางหลวงศรีสะเกษที่ ๒

(ลงชื่อ) ผู้รับจ้าง
(นายกิตติพัฒน์ สุขศรี)
หุ้นส่วนผู้จัดการ



ต้นฉบับ

ข้อ ๒.๑๕ ผนวก ๑๕

แนบสัญญาเลขที่ ศก.๒/ ๓๓ /๒๕๖๓ ลงวันที่ ๑๘ พฤษภาคม ๒๕๖๓

การจ้างช่วง

ภายหลังจากได้มีการลงนามสัญญาจ้างแล้ว ห้ามผู้รับจ้างเอางานทั้งหมดหรือแต่บางส่วนตามสัญญาไปจ้างช่วงให้ผู้อื่นทำอีกทอดหนึ่ง เว้นแต่การจ้างช่วงงานแต่บางส่วนที่ได้รับอนุญาตเป็นหนังสือจากผู้ว่าจ้างแล้ว การที่ผู้ว่าจ้างได้อนุญาตให้จ้างช่วงงานแต่บางส่วนดังกล่าวนั้น ไม่เป็นเหตุให้ผู้รับจ้างหลุดพ้นจากความรับผิดชอบหรือพันธหน้าที่ตามสัญญา และผู้รับจ้างจะยังคงต้องรับผิดชอบในความผิดและความประมาทเลินเล่อของผู้รับจ้างช่วงหรือของตัวแทนหรือลูกจ้างของผู้รับจ้างช่วงนั้นทุกประการ

กรณีผู้รับจ้างไปจ้างช่วงงานแต่บางส่วน โดยฝ่าฝืนความในวรรคหนึ่ง ผู้รับจ้างต้องชำระค่าปรับให้แก่ผู้ว่าจ้างเป็นจำนวนเงินในอัตราร้อยละ....๑๐.... (สิบ) ของวงเงินของงานที่จ้างช่วงตามสัญญา ทั้งนี้ ไม่ตัดสิทธิผู้ว่าจ้างในการบอกเลิกสัญญา

(ลงชื่อ).....ผู้ว่าจ้าง

(นายรพี ตั้งทรงสุวรรณ)

ผู้อำนวยการแขวงทางหลวงศรีสะเกษที่ ๒



ฉบับ

ประกาศ

ตรวจ หน่วยงาน (ถ้ามี)	ชื่อหน่วยงาน..... ที่อยู่.....
โครงการ ก่อสร้าง..... ลักษณะงานก่อสร้าง	
ผู้รับจ้าง	บริษัท..... ที่อยู่..... โทร..... โทรสาร.....
สัญญาเลขที่ เริ่มต้น..... สิ้นสุด..... ระยะเวลาก่อสร้าง..... วัน
วงเงินค่าก่อสร้าง
ผู้ควบคุมงาน	1. โทร..... 2. โทร..... 3. โทร..... 4. โทร.....
สำนักงานสนาม	โทร. โทรสาร.
เจ้าหน้าที่บริษัท/วิศวกรผู้รับจ้าง	1. โทร: 2. โทร:
งานก่อสร้างรายนี้สร้างด้วยเงินภาษีของท่าน	

หมายเหตุ งานก่อสร้างขนาดใหญ่ แผ่นมีขนาด 2.40 x 3.60 เมตร ขนาดอักษร โศปสมการเห็นได้ชัดเจน (ป้ายงานของ กทม. ใช้พื้นป้ายสีเขียว ตัวหนังสือสีขาว)

(ลงชื่อ) ผู้ว่าจ้าง
(นายรพี ตั้งทรงสุวรรณ)

ผู้อำนวยการแขวงทางหลวงศรีสะเกษที่ ๒

(ลงชื่อ) ผู้รับจ้าง
(นายกิตติพัฒน์ สุขศรี)

หุ้นส่วนผู้จัดการ



แนบสัญญาเลขที่ กท.๒/๓๓/๒๕๖๓ ลงวันที่ ๑๘ พฤษภาคม ๒๕๖๓

แบบ

ค้ำประกัน

ประเภท
.....
ชื่อหน่วยงาน
.....
ที่อยู่
.....

งานก่อสร้าง.....
ลักษณะงานก่อสร้าง
.....

ผู้รับจ้าง บริษัท.....
ที่อยู่..... โทร.....

สัญญาเลขที่..... เริ่มกัน..... ถึงสุด.....
ระยะเวลาก่อสร้าง.....วัน

วงเงินค้ำประกัน.....

ผู้ควบคุมงาน 1. โทร.....
2. โทร.....
3. โทร.....

สำนักงานสนามบอร์โทรคิคต่อ
โทร. โทรสาร.

เจ้าหน้าที่บริษัท/วิศวกรผู้รับจ้าง
1. โทร.
2. โทร.

งานก่อสร้างรายนี้สร้างด้วยเงินภาษีของท่าน

หมายเหตุ งานก่อสร้างขนาดเด็ก แผ่นป้ายขนาด 1.20 x 2.40 เมตร ขนาดอักษร โทพอสมควรถิ่นได้ชัดเจน (ป้ายงานของ กทม. ใช้พื้นป้ายสีเขียว ตัวหนังสือสีขาว)

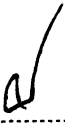
(ลงชื่อ)  ผู้ว่าจ้าง
(นายรพี ตั้งทรงสุวรรณ)

ผู้อำนวยการแขวงทางหลวงศรีสะเกษที่ ๒

(ลงชื่อ)  ผู้รับจ้าง
(นายกิตติพัฒน์ สุขศรี)

หุ้นส่วนผู้จัดการ

บริษัท กิตติพัฒน์ จำกัด (มหาชน)
KITTIPATN COMPANY LIMITED PUBLIC COMPANY



หนังสือค้ำประกัน

(หลักประกันสัญญาจ้าง)

เลขที่ 100031872418

วันที่ 18 เดือน พฤษภาคม พ.ศ. 2563

ข้าพเจ้า บริษัท ธนาคารกสิกรไทย จำกัด (มหาชน) สาขาศรีสะเกษ สำนักงานตั้งอยู่เลขที่ 1492/4 ถนนชุมชนธ ตำบลเมืองใต้ อำเภอเมืองศรีสะเกษ จังหวัดศรีสะเกษ โดย นางสาวฉวีวรรณ พรหมสมบัติ และ นายจรัส ประเสริฐ ผู้มีอำนาจลงนามผูกพันธนาคาร ขอทำหนังสือค้ำประกันฉบับนี้ไว้ต่อ แขวงทางหลวงศรีสะเกษที่ 2 ซึ่งต่อไปนี้เรียกว่า "ผู้ว่าจ้าง" ดังมีข้อความต่อไปนี้

1. ตามที่ ใ้ห้างหุ้นส่วนจำกัด กิตติทัศนการคำ ซึ่งต่อไปนี้เรียกว่า "ผู้รับจ้าง" ได้ทำสัญญาจ้าง งานก่อสร้างอาคารที่พักอาศัยระดับปฏิบัติการและขานาญการ (ระดับ 3-6) หมวดทางหลวงศรีรัตนะ กับผู้ว่าจ้าง ตามสัญญาเลขที่ ศก.2/33/2563 ลงวันที่ 18 เดือน พฤษภาคม พ.ศ. 2563 ซึ่งผู้รับจ้างต้องวางหลักประกันการปฏิบัติตามสัญญาต่อผู้ว่าจ้าง เป็นจำนวนเงิน 48,950.00 บาท (สี่หมื่นแปดพันเก้าร้อยห้าสิบบาทถ้วน) ซึ่งเท่ากับร้อยละ ห้า (5%) ของมูลค่าทั้งหมดของสัญญา

ข้าพเจ้ายินยอมผูกพันตนโดยไม่มีเงื่อนไขที่จะค้ำประกันในการชำระเงินให้ตามสิทธิเรียกร้องของผู้ว่าจ้าง จำนวนไม่เกิน 48,950.00 บาท (สี่หมื่นแปดพันเก้าร้อยห้าสิบบาทถ้วน) ในฐานะเป็นลูกหนี้ร่วมในกรณีที่ผู้รับจ้างก่อให้เกิดความเสียหายใดๆ หรือต้องชำระค่าปรับ หรือค่าใช้จ่ายใดๆ หรือผู้รับจ้างมิได้ปฏิบัติตามภาระหน้าที่ใดๆ ที่กำหนดในสัญญาดังกล่าวข้างต้น ทั้งนี้ โดยผู้ว่าจ้างไม่จำเป็นต้องเรียกร้องให้ผู้รับจ้างชำระหนี้หนี้ก่อน

2. หนังสือค้ำประกันนี้มีผลใช้บังคับตั้งแต่วันที่ทำสัญญาจ้างดังกล่าวข้างต้นจนถึงวันที่ 14 เดือน ธันวาคม พ.ศ. 2565 และข้าพเจ้าจะไม่เพิกถอนการค้ำประกันภายในระยะเวลาที่กำหนดไว้

3. หากผู้ว่าจ้างได้ขยายระยะเวลาให้แก่ผู้รับจ้าง ให้ถือว่าข้าพเจ้ายินยอมในกรณีนั้นๆ ด้วย โดยให้ขยายระยะเวลาการค้ำประกันนี้ ออกไปตลอดระยะเวลาที่ผู้ว่าจ้างได้ขยายระยะเวลาให้แก่ผู้รับจ้างดังกล่าวข้างต้น

ข้าพเจ้าได้ลงนามและประทับตราไว้ต่อหน้าพยานเป็นสำคัญ



บมจ.ธนาคารกสิกรไทย

ลงลายมือชื่อ

(นางสาวฉวีวรรณ พรหมสมบัติ)

(นายจรัส ประเสริฐ)

ผู้ค้ำประกัน

ลงลายมือชื่อ

(นางสาวเอมมิษา คานทรัพย์)

พยาน ลงลายมือชื่อ

(นางสาวจิตาภรณ์ กำจัด)

พยาน

อนันต์

(นายรพี ตั้งทรงสุวรรณ)

ผู้อำนวยการแขวงทางหลวงศรีสะเกษที่ ๒

การขอคืนหนังสือค้ำประกัน ทาง EMAIL ได้ที่ : LG_SERVICE@KASIKORNBANK.COM

เมื่อหนังสือค้ำประกันฉบับนี้หมดอายุบังคับ หรือหมดภาระผูกพันแล้ว โปรดส่งคืนธนาคาร

กรณีประสงค์ขอให้ธนาคารจ่ายเงินแทนตามภาระหนังสือค้ำประกันฉบับนี้ ขอให้จัดส่งผ่านช่องทาง (1) สาขาที่ออกหนังสือค้ำประกัน โดยการส่งมอบให้แก่เจ้าหน้าที่สาขา (by Hand) หรือ (2) ส่งไปรษณีย์และลงทะเบียนตอบรับไปยัง งานหนังสือค้ำประกัน สำนักงานใหญ่ อาคารแจ้งวัฒนะ ชั้น 5 เลขที่ 47/7 หมู่ 3 ตำบลบ้านใหม่ อำเภอปากเกร็ด จังหวัดนนทบุรี 11120

SR-12707013-1-1 :-

C_1_PLUS_GOV_PER

1799544

ที่ ศก. 000709



สำนักงานทะเบียนหุ้นส่วนบริษัทจังหวัดศรีสะเกษ
กรมพัฒนาธุรกิจการค้า กระทรวงพาณิชย์

หนังสือรับรอง

ขอรับรองว่าห้างหุ้นส่วนนี้ ได้จดทะเบียนเป็นนิติบุคคล ตามประมวลกฎหมายแพ่งและพาณิชย์
เมื่อวันที่ 6 มกราคม 2552 ทะเบียนนิติบุคคลเลขที่ 0333552000027

ปรากฏข้อความในรายการตามเอกสารทะเบียนนิติบุคคล ณ วันออกหนังสือนี้ ดังนี้

1. ชื่อห้างหุ้นส่วน ห้างหุ้นส่วนจำกัด กิตติทัศน์การค้า
2. ผู้เป็นหุ้นส่วนของห้างหุ้นส่วน มี 3 คน ตามรายชื่อดังนี้

1. นายกิติพัฒน์ สุขศรี

จำนวน

ลงทุนด้วย เงิน

1,000,000.00 บาท

2. นายพัฒนชนม์ จารุณี

จำนวน

ลงทุนด้วย เงิน

700,000.00 บาท

3. นายบุญถิ่น ผลสุข

จำนวน

ลงทุนด้วย เงิน

300,000.00 บาท

3. หุ้นส่วนผู้จัดการของห้างหุ้นส่วนนี้มี 2 คน ตามรายชื่อดังนี้

1. นายกิติพัฒน์ สุขศรี/

2. นายพัฒนชนม์ จารุณี/

4. ชื่อจำกัดอำนาจหุ้นส่วนผู้จัดการ มีดังนี้ ไม่มี/

5. สำนักงานใหญ่ ตั้งอยู่เลขที่ 444/26 หมู่ที่ 5 ตำบลหนองครก อำเภอเมืองศรีสะเกษ จังหวัดศรีสะเกษ/

6. วัตถุประสงค์ของห้างหุ้นส่วนนี้มี 26 ข้อ ดังปรากฏในสำเนาเอกสารแนบท้ายหนังสือรับรองนี้ จำนวน 2 แผ่น
โดยมีลายมือชื่อนายทะเบียนซึ่งรับรองเอกสารและประทับตราสำนักงานทะเบียนหุ้นส่วนบริษัทเป็นสำคัญ

7. รายการอื่นซึ่งเห็นสมควรจะให้ประชาชนทราบ ดังนี้

การทำนิติกรรมใดๆ

เพื่อให้มีผลผูกพันห้างหุ้นส่วนให้หุ้นส่วนผู้จัดการหนึ่งคนลงลายมือชื่อและประทับตราสำคัญของห้างหุ้นส่วน/

คำเตือน : ผู้ใช้ควรตรวจสอบข้อความตรงตามท้ายหนังสือรับรองฉบับนี้ทุกครั้ง



กรมพัฒนาธุรกิจการค้า กระทรวงพาณิชย์

Department of Business Development

Ministry of Commerce

โทร 02 528 7600

Creative Services

สายด่วน 1570 www.dbd.go.th



ที่ ศก. 000709



สำนักงานทะเบียนหุ้นส่วนบริษัทจังหวัดศรีสะเกษ
กรมพัฒนาธุรกิจการค้า กระทรวงพาณิชย์

หนังสือรับรอง

ออกให้ ณ วันที่ 24 เดือน เมษายน พ.ศ. 2563



ข้อควรทราบ ประกอบหนังสือรับรอง ฉบับที่ ศก. 000709

1. นิตินคคณนี้ได้สงงบการเงนปี 2561
2. หนังสือนี้รับรองเฉพาะข้อความที่ห้าง/บริษัทได้นำมาจดทะเบียนไว้เพื่อผลทางกฎหมายเท่านั้น
ข้อเท็จจริงเป็นสิ่งที่ควรหาไว้พิจารณาฐานะ
3. นายทะเบียนอาจเพิกถอนการจดทะเบียน ถ้าปรากฏว่าข้อความอันเป็นสาระสำคัญที่จดทะเบียน
ไม่ถูกต้อง หรือเป็นเท็จ





ว.1 (วท.)

รายละเอียดวัตถุประสงค์

วัตถุประสงค์ทั่วไป

- (1) ซื้อ จัดหา รับ เช่า เช่าซื้อ ถูกรวมสิทธิ์ ครอบครอง ปรับปรุง ใช้ และจัดการ โดยประการอื่น ซึ่งทรัพย์สินใด ๆ ตลอดจน ดอกผลของทรัพย์สินนั้น
- (2) ขาย โอน จำนอง จำนำ แลกเปลี่ยน และจำหน่ายทรัพย์สินโดยประการอื่น
- (3) เป็นนายหน้า ตัวแทน ตัวแทนค่าต่างในกิจการและธุรกิจทุกประเภท เว้นแต่ในธุรกิจประกันภัย การหาสมาชิกให้สมาคม และการค้าหลักทรัพย์
- (4) กู้ยืมเงิน เบิกเงินเกินบัญชีจากธนาคาร นิติบุคคล หรือสถาบันการเงินอื่น และให้กู้ยืมเงินหรือให้เครดิตด้วยวิธีการอื่น โดยจะมีหลักประกันหรือไม่ก็ตาม รวมทั้งการรับ ออก โอน และสละหนี้สินส่วนตัว หรือตราสารที่เปลี่ยนมือได้อีกวิธีอื่น เว้นแต่ใน ธุรกิจธนาคาร ธุรกิจเงินทุน และธุรกิจเครดิตฟองซิเอร์
- (5) ทำการจัดตั้งสำนักงานสาขาหรือแต่งตั้งตัวแทน ทั้งภายในและภายนอกประเทศ
- (6) เข้าเป็นหุ้นส่วนจำกัดความรับผิดชอบในห้างหุ้นส่วนจำกัด เป็นผู้ถือหุ้นในบริษัทจำกัด และบริษัทมหาชนจำกัด

วัตถุประสงค์ประกอบพาณิชย์กรรม

- (7) ประกอบกิจการค้าสัตว์มีชีวิต เนื้อสัตว์แช่แข็ง เนื้อสัตว์แปรรูป
- (8) ประกอบกิจการค้า ข้าว ข้าวโพด มันสำปะหลัง มันสำปะหลังอัดเม็ด กาแฟ เม็ดมะม่วงหิมพานต์ ถั่ว งา ละหุ่ง ปาล์ม น้ำมัน ปอ ผ้ายัน พืชไร่ ผลิตภัณฑ์จากสินค้าดังกล่าว ครึ่ง หนังสือ หนังสือนิตยสาร ไม้ แร่ ยาง ยางดี ยางแผ่น หรือยางชนิดอื่นอันผลิตขึ้น หรือได้มาจากส่วนหนึ่งส่วนใดของต้นยางพารา ของปาล์มชนิดอื่น และพืชผลทางเกษตรอื่นทุกชนิด
- (9) ประกอบกิจการค้า ผัก ผลไม้ หน่อไม้ พริกไทย พืชสวน บุหรี่ ยาเส้น เครื่องดื่ม น้ำดื่ม น้ำแร่ น้ำผลไม้ สุรา เบียร์ อาหาร สด อาหารแห้ง อาหารสำเร็จรูป อาหารทะเลบรรจุกระป๋อง เครื่องปรุงรส เครื่องปรุงรสอาหาร น้ำขอส น้ำตาล น้ำมันพืช อาหารสัตว์ และเครื่องบริโภคอื่น
- (10) ประกอบกิจการค้า ผ้า ผ้าทอจากใยสังเคราะห์ ด้าย ด้ายย้อมย้อม เส้นใยในลอน ใยสังเคราะห์ เส้นด้ายย้อม เครื่องนุ่งห่ม เสื้อผ้าสำเร็จรูป เครื่องแต่งกาย เครื่องประดับกาย ถุงเท้า ถุงน่อง เครื่องหนัง รองเท้า กระเป๋า เครื่องอุปโภคบริโภคอื่น สิ่งทอ อุปกรณ์การเล่นกีฬา
- (11) ประกอบกิจการค้า เครื่องเคหภัณฑ์ เครื่องเรือน เฟอร์นิเจอร์ เครื่องแก้ว เครื่องครัว ตู้เย็น เครื่องปรับอากาศ เครื่องฟอกอากาศ เครื่องดูดอากาศ หม้อหุงข้าวไฟฟ้า เครื่องใช้ไฟฟ้า เครื่องทำความร้อน เครื่องทำความเย็น เตารีด ไมโครเวฟ เครื่องใช้ไฟฟ้า อุปกรณ์ไฟฟ้า รวมทั้งอะไหล่และอุปกรณ์ของสินค้าดังกล่าว
- (12) ประกอบกิจการค้า วัสดุก่อสร้าง อุปกรณ์และเครื่องมือใช้ในการก่อสร้าง เครื่องมือช่างทุกประเภท สี เครื่องมือทาสี เครื่องตกแต่งอาคาร เครื่องเหล็ก เครื่องทองแดง เครื่องทองเหลือง เครื่องเคลือบ เครื่องสุขภัณฑ์ อุปกรณ์ประปา รวมทั้งอะไหล่ และอุปกรณ์ของสินค้าดังกล่าว
- (13) ประกอบกิจการค้า เครื่องจักร เครื่องยนต์ เครื่องมือกล เครื่องทุ่นแรง ยานพาหนะ เครื่องกำเนิดไฟฟ้า เครื่องสูบน้ำ เครื่องบำบัดน้ำเสีย และเครื่องกลึงขยะ
- (14) ประกอบกิจการค้า ไม้แปรรูป ไม้แปรรูป ก่อหิน ผลิตภัณฑ์อื่นที่ก่อให้เกิดพลังงาน และสถานีบริการน้ำมันเชื้อเพลิง
- (15) ประกอบกิจการค้า ยา เวชภัณฑ์โรค เภสัชภัณฑ์ เคมีภัณฑ์ เครื่องมือแพทย์ เครื่องมือเครื่องใช้ทางวิทยาศาสตร์ บัญยาปราบศัตรูพืช ยาบำรุงพืชและสัตว์ทุกชนิด
- (16) ประกอบกิจการค้า เครื่องสำอาง อุปกรณ์เครื่องมือและเครื่องใช้เสริมความงาม
- (17) ประกอบกิจการค้า กระดาษ เครื่องเขียน แบบเรียน แบบพิมพ์ หนังสือ อุปกรณ์การเรียนการสอน อุปกรณ์การถ่ายภาพ และภาพยนตร์ เครื่องคำนวณ เครื่องพิมพ์ อุปกรณ์การพิมพ์ สิ่งพิมพ์ หนังสือพิมพ์ ดุ๊กกับเอกสาร เครื่องใช้สำนักงาน เครื่องมือสื่อสาร คอมพิวเตอร์ รวมทั้งอุปกรณ์และอะไหล่ของสินค้าดังกล่าว
- (18) ประกอบกิจการค้า ทอง นาก เงิน เพชร พลอย และอัญมณีอื่น รวมทั้งวัตถุทำเทียมสิ่งดังกล่าว
- (19) ประกอบกิจการค้า เม็ดพลาสติก พลาสติก หรือสิ่งอื่นซึ่งมีลักษณะคล้ายคลึงกัน ทั้งที่อยู่ในสภาพวัตถุดิบ หรือสำเร็จรูป
- (20) ประกอบกิจการค้า ยางเทียม สิ่งทำเทียม วัตถุหรือสินค้าดังกล่าว โดยกรรมวิธีทางวิทยาศาสตร์
- (21) สั่งเข้ามาจำหน่ายในประเทศและส่งออกจำหน่ายยังต่างประเทศ ซึ่งสินค้าตามที่กำหนดไว้ในวัตถุประสงค์
- (22) ทำการประมูลเพื่อขายสินค้าตามวัตถุประสงค์ให้แก่บุคคล คณะบุคคล นิติบุคคล ส่วนราชการ และองค์กรของรัฐ

ทั้งภายในและภายนอกประเทศ



วัตถุประสงค์ของ ห้างหุ้นส่วน/บริษัท นี้ มี.....26.....ข้อ ดังนี้

(23) ประกอบกิจการรับเหมาก่อสร้างอาคาร อาคารพาณิชย์ อาคารที่พักอาศัย สถานที่ทำการ ถนน สะพาน

เขื่อน อีโม่งค์ และงานก่อสร้างอย่างอื่นทุกชนิด รวมทั้งรับทำงานโยธาทุกประเภท

(24) ประกอบกิจการประมูลเพื่อขายสินค้าและรับจ้างทำของ ตามวัตถุประสงค์ทั้งหมดให้แก่บุคคล คณะบุคคล

นิติบุคคล ส่วนราชการ และองค์การของรัฐ ด้วยระบบอิเล็กทรอนิกส์(e-Auction) หรือระบบอื่น

(25) ประกอบกิจการรับจ้างเหมาแรงงานเกี่ยวกับงานไฟฟ้า เช่น ปักเสา พาดสาย ติดตั้งหม้อแปลงไฟฟ้า ขยายเขตระบบจำหน่ายไฟฟ้าสาธารณะและระบบไฟฟ้าภายในบริเวณสำนักงาน อาคารที่ทำการ ทั้งแรงสูงและแรงต่ำทุกชนิด

(26) ประกอบกิจการรับเหมาก่อสร้างและรับซ่อมระบบประปาทุกประเภท



แบบ ผส. 2

สาขาทุกคลัง

ข้อ 5. หุ้นส่วนผู้จัดการของห้างหุ้นส่วน มี คน ตามรายชื่อดังต่อไปนี้

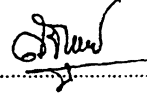
(1) นายบุญเดิน ผลสุข (2) 

(3) (4)

(5) (6) (นางสาวจตุรพร เว็ลลอบ)

ข้อ 6. ข้อจำกัดอำนาจหุ้นส่วนผู้จัดการ มีดังนี้ รวมทั้งหมด

ไม่มี ส่วนก่อนจดทะเบียนเป็นหุ้นส่วนบริษัท จึงทำต่อที่สำนักงาน

ข้อ 7. คราวของห้างหุ้นส่วน มีดังที่ประทับไว้มี



ข้อ 8. รายการอื่น ๆ ที่เห็นสมควรจะให้ประชาชนทราบ มีดังนี้

ไม่มี

วางกรจดทะเบียนนี้ทำขึ้น โดยความตกลงของผู้เป็นหุ้นส่วนทุกคน เมื่อวันที่ 6 มกราคม 2552

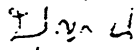
(ลงลายมือชื่อ)  หุ้นส่วนผู้จัดการ

(นายบุญเดิน ผลสุข)



หน้า 3 ของจำนวน 3 หน้า

เอกสารประกอบคำขอที่ 4 2552

ห้างหุ้นส่วน จำกัด กิตติธทรัพย์การค้า

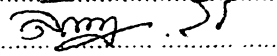
(ลงลายมือชื่อ)  นายทะเบียน

(นางลักขณา สวีธรรมาสกุล)

ภ.พ.20

ใบทะเบียนภาษีมูลค่าเพิ่ม



กรมสรรพากร

0-3335-52000-02-7

ชื่อผู้ประกอบการ... สำนักงานส่วนจำกัด กิตติทัศน์การค้า

ชื่อสถานประกอบการ... สำนักงานส่วนจำกัด กิตติทัศน์การค้า

เป็น สำนักงานใหญ่ สาขาที่

ที่อยู่ อาคาร... ห้องเลขที่... ชั้นที่

หมายเลข... เลขที่ 444/26

หมู่ที่... ตรอก/ซอย... ถนน

ตำบล/แขวง... นครศรีธรรมราช อำเภอ/เขต... เมืองศรีสะเกษ

จังหวัด... ศรีสะเกษ รหัสไปรษณีย์ 33000 โทรศัพท์

วันที่ให้เป็นผู้ประกอบการจดทะเบียน 29 กรกฎาคม 2558

ออกให้เมื่อวันที่ 11 สิงหาคม 2558

ผู้ออกทะเบียน... นายทรงวุฒิ มณีอินทร์

ตำแหน่ง... สรรพากรพื้นที่ศรีสะเกษ

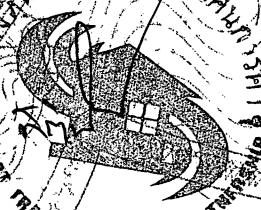

ใบทะเบียนภาษีมูลค่าเพิ่มมีใช้เฉพาะผู้ประกอบการ และเฉพาะสถานประกอบการตามที่ระบุไว้เท่านั้น และต้องแสดงไว้ในที่เปิดเผยซึ่งเห็นได้ง่ายในสถานประกอบการ... ค่าเดือน... ภพ01-09330010-09330010-1-01-25580725-0-0-0010-00-09330000



บัตรประจำตัวประชาชน Thai National ID Card
เลขประจำตัวประชาชน Identification Number 3 3301 01524 39 2

ชื่อตัวและชื่อสกุล นาย กิติพัฒน์ สุขศรี

Name Mr. Kitiphat

Last name Saksri

เกิดวันที่ 18 ต.ค. 2511

Date of Birth 18 Oct. 1968

ศาสนา พุทธ

อายุ 61 ปี 7 เดือน 7 วัน นอนงู อ.เมืองศรีสะเกษ

จ.ศรีสะเกษ

10 ม.ค. 2562

วันออกบัตร

10 Jan. 2019

Date of Issue



(เจ้าพนักงานออกบัตร)

เจ้าพนักงานออกบัตร

17 ต.ค. 2570

วันหมดอายุ

17 Oct. 2027

Date of Expiry

160
150
140

3301-02-01100921



BORA-10.5-05-2561



ประเทศไทย
THAILAND

ME1-1273636-33



รายการเกี่ยวกับบ้าน เล่มที่ 1
เลขรหัสประจำบ้าน 3301-051805-6 สำนักทะเบียน อำเภอ เมืองศรีสะเกษ

รายการที่อยู่ 61 หมู่ที่ 7 ตำบลหนองไฮ
อำเภอเมืองศรีสะเกษ จังหวัดศรีสะเกษ

ชื่อหมู่บ้าน บ้านชาติ
ประเภทบ้าน บ้าน
ลักษณะบ้าน ตึกเดี่ยว 1 ชั้น 1 ห้อง

วันเดือนปีที่กำหนดบ้านเลขที่ 9 มกราคม 2562

ลงชื่อ นายทะเบียน
(นาง เรืองวัฒนาภรณ์ น้อยพรม)

วันเดือนปีที่พิมพ์ทะเบียนบ้าน 9 มกราคม 2562

1

เล่มที่ 2
รายการบุคคลในบ้านของเลขรหัสประจำบ้าน 3301-051805-6 ลำดับที่ 1
ชื่อนายกิตติพัฒน์ สุขศรี สัญชาติ ไทย เพศชาย

เลขประจำตัวประชาชน 3-3301-01524-39-2 สถานภาพ เจ้าบ้าน เกิดเมื่อ 18 ต.ค. 2511

มารดาผู้ให้กำเนิด ชื่อ ประทุม 3-3301-01524-33-3 สัญชาติ ไทย

บิดาผู้ให้กำเนิด ชื่อ ส่วน 3-3301-01524-32-5 สัญชาติ ไทย

* มาจาก 87 หมู่ที่ 1 ต.หนองไฮ

อ.เมืองศรีสะเกษ จ.ศรีสะเกษ เมื่อ 10 ม.ค. 2562

นายทะเบียน
(นาง เรืองวัฒนาภรณ์ น้อยพรม)

** ไปที่

นายทะเบียน



บัญชีเงินฝากเพื่อเรียก



ธนาคารออมสิน
ออมสิน
Government Savings Bank

สาขา 0715 สาขานนทบุรี	บัญชีเลขที่ 020171189796
ชื่อผู้ฝาก ห้างหุ้นส่วนจำกัด กิตติทัศน์การค้า	

สมุดหมายเลข **200022591286**
Serial No. **200022591286**



วันที่ DATE	คำย่อ CODE	ถอน WITHDRAWAL	ฝาก DEPOSIT	คงเหลือ BALANCE	เจ้าหน้าที่ STAFF ID.
31/12/62	IIPS		66.62	*****37,621.19	9400
31/12/62	TAX	0.67		*****37,620.52	9400
24/01/63	SWCA	30,000.00		*****7,620.52	6006645
					4
					5
					6
					7
					8
					9
					10
					11



