

ขอบเขตของงาน (Term of Reference: TOR)
งานประกวดราคาอิเล็กทรอนิกส์ (e-bidding)

โครงการ/งาน

งานซ่อมใหญ่สถานีตรวจสอบน้ำหนักหนองสองห้อง (ขาเข้า) จ.ขอนแก่น

พื้นที่ดำเนินโครงการ

สถานีตรวจสอบน้ำหนักหนองสองห้อง (ขาเข้า) จ.ขอนแก่น

๑. ความเป็นมา

เนื่องจากสถานีตรวจสอบน้ำหนักหนองสองห้อง (ขาเข้า) จ.ขอนแก่น ได้เปิดทำการตลอด ๒๔ ชั่วโมง ซึ่งเป็นสาเหตุทำให้ระบบเครื่องชั่ง, ระบบกล้องวงจรปิด, ระบบไฟฟ้า, ปัมป์สูบน้ำ และอุปกรณ์ส่วนควบคุมเกิดการชำรุดเสียหายจึงเห็นสมควรทำการซ่อมแซม และปรับปรุงระบบเครื่องชั่ง, ระบบกล้องวงจรปิด, ระบบไฟฟ้า, ปัมป์สูบน้ำ และอุปกรณ์ส่วนควบเพื่อให้การทำงานของสถานีฯ มีประสิทธิภาพสูงสุดสามารถเปิดดำเนินการได้อย่างต่อเนื่อง และเกิดประโยชน์แก่ทางราชการต่อไป

คำจำกัดความ

- | | | |
|-------------------------|---------|---|
| ๑.๑ ผู้ว่าจ้าง | หมายถึง | กรมทางหลวงโดยสำนักงานควบคุมน้ำหนัทยานพาหนะ |
| ๑.๒ ผู้รับจ้าง | หมายถึง | ผู้ยื่นข้อเสนอที่มีคุณสมบัติตามกำหนดไว้ใน ข้อ ๒ ซึ่งได้รับการพิจารณาคัดเลือกและลงนามในสัญญาจ้างกับผู้ว่าจ้าง |
| ๑.๓ ผู้ยื่นข้อเสนอ | หมายถึง | บุคคลธรรมดา หรือนิติบุคคล ที่มีคุณสมบัติตามกำหนดไว้ใน ข้อ ๒ และมีสิทธิ์เข้ายื่นข้อเสนอเพื่อเข้ามารับจ้างดำเนินการโครงการนี้ |
| ๑.๔ สถานีตรวจสอบน้ำหนัก | หมายถึง | สถานีตรวจสอบน้ำหนัก ที่ดำเนินการควบคุมน้ำหนักของรถบรรทุกตามกฎหมายกำหนด โดยมีระบบชั่งน้ำหนักเป็นแบบเครื่องชั่งน้ำหนักถนัดหยุดนิ่ง (STATIC SCALE) รวมถึงที่จอดพักรถบรรทุก และอุปกรณ์ส่วนควบอื่นๆ ในงานควบคุมน้ำหนัทยานพาหนะ |







๒. ผู้ยื่นข้อเสนอจะต้องมีคุณสมบัติ ดังต่อไปนี้

๒.๑ มีความสามารถตามกฎหมาย

๒.๒ ไม่เป็นบุคคลล้มละลาย

๒.๓ ไม่อยู่ระหว่างเลิกกิจการ

๒.๔ ไม่เป็นบุคคลซึ่งอยู่ระหว่างถูกระงับการยื่นข้อเสนอหรือทำสัญญากับหน่วยงานของรัฐไว้ชั่วคราว เนื่องจากเป็นผู้ที่ไม่ผ่านเกณฑ์การประเมินผลการปฏิบัติงานของผู้ประกอบการตามระเบียบที่รัฐมนตรีว่าการกระทรวงการคลังกำหนดตามที่ประกาศเผยแพร่ในระบบเครือข่ายสารสนเทศของกรมบัญชีกลาง

๒.๕ ไม่เป็นบุคคลซึ่งถูกระงับชื่อไว้ในบัญชีรายชื่อผู้ทำงานและได้แจ้งเวียนชื่อให้เป็นผู้ทำงานของหน่วยงานของรัฐในระบบเครือข่ายสารสนเทศของกรมบัญชีกลาง ซึ่งรวมถึงนิติบุคคลที่ผู้ทำงานเป็นหุ้นส่วนผู้จัดการ กรรมการผู้จัดการ ผู้บริหาร ผู้มีอำนาจในการดำเนินงานในกิจการของนิติบุคคลนั้นด้วย

๒.๖ มีคุณสมบัติและไม่มีลักษณะต้องห้ามตามที่คณะกรรมการนโยบายการจัดซื้อจัดจ้างและการบริหารพัสดุภาครัฐกำหนดในราชกิจจานุเบกษา

๒.๗ เป็นบุคคลธรรมดาหรือนิติบุคคลผู้มีอาชีพรับจ้างงานที่ประกวดราคาอิเล็กทรอนิกส์ดังกล่าว

๒.๘ ไม่เป็นผู้มีผลประโยชน์ร่วมกันกับผู้ยื่นข้อเสนอรายอื่นที่เข้ายื่นข้อเสนอให้แก่กรมทางหลวง วันประกาศประกวดราคาอิเล็กทรอนิกส์หรือไม่เป็นผู้กระทำการอันเป็นการขัดขวางการแข่งขันอย่างเป็นธรรมในการประกวดราคาอิเล็กทรอนิกส์ครั้งนี้

๒.๙ ไม่เป็นผู้ได้รับเอกสิทธิ์หรือความคุ้มกัน ซึ่งอาจปฏิเสธไม่ยอมขึ้นศาลไทยเว้นแต่รัฐบาลของผู้ยื่นข้อเสนอได้มีคำสั่งให้สละเอกสิทธิ์และความคุ้มกันเช่นนั้น

๒.๑๐ ผู้ยื่นข้อเสนอที่ข้อเสนอในรูปแบบของ “กิจการร่วมค้า” ต้องมีคุณสมบัติดังนี้
กรณีที่ข้อตกลงฯ กำหนดให้ผู้เข้าร่วมค้ารายใดรายหนึ่งเป็นผู้เข้าร่วมค้าหลัก ข้อตกลงฯ จะต้องมีการกำหนดสัดส่วนหน้าที่ และความรับผิดชอบในปริมาณงาน สิ่งของ หรือมูลค่าตามสัญญาของผู้เข้าร่วมหลักมากกว่าผู้เข้าร่วมค้ารายอื่นทุกราย

กรณีที่ข้อตกลงฯ กำหนดให้ผู้เข้าร่วมค้ารายใดรายหนึ่งเป็นผู้เข้าร่วมค้าหลักกิจการร่วมค้านั้น ต้องใช้ผลงานของผู้เข้าร่วมค้าหลักรายเดียวเป็นผลงานกิจการร่วมค้าที่ยื่นข้อเสนอ

สำหรับข้อตกลงฯ ที่ไม่ได้กำหนดให้ผู้เข้าร่วมค้ารายใดเป็นผู้เข้าร่วมค้าหลัก ผู้เข้าร่วมค้าทุกรายจะต้องมีคุณสมบัติครบถ้วนตามเงื่อนไขที่กำหนดไว้ในเอกสารเชิญชวน

๒.๑๑ ผู้ยื่นข้อเสนอต้องลงทะเบียนในระบบจัดซื้อจัดจ้างภาครัฐด้วยอิเล็กทรอนิกส์ (Electronic Government Procurement : e-GP) ของกรมบัญชีกลาง

๒.๑๒ ผู้ยื่นข้อเสนอต้องมีหนังสือรับรองผลงานการบำรุงรักษาและปรับปรุงสถานีตรวจสอบน้ำหนัก หรือ การก่อสร้างสถานีตรวจสอบน้ำหนักที่มีเครื่องชั่งน้ำหนักรถยนต์แบบบ่อ (Pit type) พร้อมอุปกรณ์และการติดตั้งพิกัดเครื่องชั่งไม่น้อยกว่า ๘๐,๐๐๐ กิโลกรัม โดยมีผลงานอย่างน้อย ๑ โครงการ ที่มีมูลค่าโครงการรวมแต่ละโครงการไม่ต่ำกว่า ๖ แสนบาท ภายในระยะเวลาไม่เกิน ๕ ปีนับถึงวันยื่นข้อเสนอด้านเทคนิค และเป็นผลงานที่เป็นคู่สัญญาโดยตรงกับส่วนราชการ หน่วยงานตามกฎหมายว่าด้วยระเบียบบริหารราชการส่วนท้องถิ่น หน่วยงานอื่นซึ่งมีกฎหมายบัญญัติให้มีฐานะเป็นราชการบริหาร ส่วนท้องถิ่น รัฐวิสาหกิจ หรือหน่วยงานเอกชนที่กรมทางหลวงเชื่อถือ

๓. แบบรูปรายการหรือรายละเอียดของงาน

๓.๑ ขอบเขตของงาน

ผู้ยื่นข้อเสนอที่ได้รับการคัดเลือกจากกรมทางหลวงจะต้องดำเนินการงานซ่อมใหญ่สถานีตรวจสอบน้ำหนักฯ มีรายละเอียดขอบเขตการดำเนินงานอย่างน้อยดังนี้

- ๓.๑.๑ ผู้รับจ้างต้องดำเนินการงานระบบเครื่องชั่งน้ำหนัก
- ๓.๑.๒ ผู้รับจ้างต้องดำเนินการงานบ่อและชั่งน้ำหนัก (ตามเอกสารแนบ ๑)
- ๓.๑.๓ ผู้รับจ้างต้องดำเนินการงานระบบโทรศัพท์อัตโนมัติ (ตามเอกสารแนบ ๒)
- ๓.๑.๔ ผู้รับจ้างต้องดำเนินการงานปรับปรุงตู้ปฏิบัติการและตู้פקเจ้าหน้าที่
- ๓.๑.๕ ผู้รับจ้างต้องดำเนินการงานห้องน้ำสาธารณะ
- ๓.๑.๖ ผู้รับจ้างต้องดำเนินการงานครุภัณฑ์ (ตามเอกสารแนบ ๓)
- ๓.๑.๗ ผู้รับจ้างต้องดำเนินการงานอื่นๆ

๓.๒ รายละเอียดการยื่นข้อเสนอทางเทคนิค

ผู้ยื่นข้อเสนอต้องเสนอข้อเสนอทางด้านเทคนิค โดยมีรายละเอียดอย่างน้อยดังนี้

๓.๒.๑ ผู้ยื่นข้อเสนอต้องรับผิดชอบในการเข้าสำรวจสถานที่ที่จะดำเนินการซ่อมใหญ่สถานีตรวจสอบน้ำหนักให้สามารถใช้งานได้อยู่ในสภาพดีพร้อมใช้งาน และจัดทำตารางเปรียบเทียบระหว่างข้อกำหนดของผู้ว่าจ้าง และข้อเสนอของผู้ยื่นข้อเสนอ โดยแคตตาล็อกจะต้องแสดงรายละเอียดอุปกรณ์ทุกรายการที่เสนอ

๓.๒.๒ ผู้ยื่นข้อเสนอต้องเสนอข้อเทคนิคเกี่ยวกับหลักการทำงาน วิธีปฏิบัติงานของระบบฯ แผนงานและการบำรุงรักษาของระบบเครื่องชั่งน้ำหนักตามรายละเอียดขอบเขตของงานตามข้อ ๓ ทั้งในรูปแบบแผนงานแผนผัง และรายละเอียดอุปกรณ์พร้อมตำแหน่งการติดตั้งอย่างละเอียด

๓.๒.๓ ต้องเสนอแผนงาน วิธีการ และ กำหนดเวลา ในการซ่อมแซมเปลี่ยนแปลงอุปกรณ์ และบำรุงรักษาตลอดอายุสัญญาการรับประกันและภายหลังจากหมดสัญญาการรับประกัน

๓.๒.๔ ผู้ยื่นข้อเสนอต้องจัดแสดงความพร้อมที่จะทำการซ่อม ทั้งในงานด้านเทคโนโลยี และบุคลากร อุปกรณ์ เครื่องมือและเครื่องจักร อะไหล่สำรอง ยานพาหนะที่ใช้ในการทำงาน และงานด้านอื่นๆ ที่เกี่ยวข้อง พร้อมทั้งสามารถเริ่มปฏิบัติงานได้ทันทีหลังจากได้ลงนามสัญญา

๓.๓ ข้อกำหนดของการดำเนินการ

๓.๓.๑ ผู้รับจ้างต้องรับผิดชอบในการเข้าสำรวจสถานที่ก่อสร้าง และจัดทำแบบ Layout ของระบบงานฯ เสนอให้ผู้ว่าจ้าง

๓.๓.๒ ผู้รับจ้างต้องเสนอแผนงานซ่อมใหญ่สถานีตรวจสอบน้ำหนัก ตลอดอายุสัญญาว่าจ้างก่อสร้าง

๓.๔ ข้อกำหนดเกี่ยวกับลิขสิทธิ์หรือสิทธิอื่นใด

๓.๔.๑ ต้องส่งมอบสิทธิการใช้งาน (License) หรือสิทธิอื่นใดตามที่กฎหมายกำหนดของชุดเครื่องมือและอุปกรณ์ระบบโปรแกรมเพื่อใช้สำหรับการติดตั้ง (Installation System) และระบบ

Software ที่เกี่ยวข้องเพื่อใช้ในการดำเนินงานทั้งหมดให้กับผู้ว่าจ้างเพื่อให้ผู้ว่าจ้างเป็นผู้ทรงสิทธิ์ที่ถูกต้องตามกฎหมาย

๓.๔.๒ ในกรณีที่มีระบบที่มีระบบรหัสผ่านใด ๆ (Password) ระบบฯ ต้องสามารถเปลี่ยนรหัสผ่านได้และหรือโปรโตคอล (Protocol) จะต้องส่งมอบรหัสให้กับผู้ว่าจ้างทั้งหมดในวันส่งมอบงานโดยไม่มีเงื่อนไขใด ๆ ทั้งสิ้น

๓.๕ ข้อกำหนดการลงนามในสัญญาและการเข้าปฏิบัติงาน

๓.๕.๑ ในวันลงนามในสัญญาผู้รับจ้างต้องมีหนังสืออาชญาบัตรชาย ช่อม ผลิต และ นำเข้าเครื่องชั่งน้ำหนัก และหนังสือรับรองการสนับสนุนด้านเทคนิค การติดตั้งอุปกรณ์ และบำรุงรักษาจากบริษัทผู้ผลิต หรือตัวแทนจำหน่ายที่มีสาขาประจำในประเทศไทยของระบบเครื่องชั่งน้ำหนักรถยนต์ ตลอดระยะเวลาสัญญา และระยะเวลารับประกันผลงานที่ใช้ในโครงการนี้ มาแสดงต่อกรมทางหลวงก่อนลงนามในสัญญา

๓.๕.๒ ผู้รับจ้างต้องจัดเตรียมวัสดุอุปกรณ์เพื่ออำนวยความสะดวก ความปลอดภัยของการทำงานบนทางหลวงตามมาตรฐานข้อกำหนดที่ RS-๓๐๑ ถึง RS-๓๐๕ ของกรมทางหลวง

๓.๕.๓ ผู้รับจ้างต้องแจ้งรายชื่อผู้ปฏิบัติงานในโครงการนี้ พร้อมแนบสำเนาเอกสารต่างๆ ที่ได้รับรองสำเนาโดยผู้ปฏิบัติงานเองอย่างถูกต้อง ประกอบด้วย สำเนาบัตรประชาชน, หลักฐานการศึกษาและใบประกอบวิชาชีพ (ถ้ามี) พร้อมกับประวัติการทำงานเสนอให้กับผู้ว่าจ้างอนุมัติก่อนการปฏิบัติงาน ถ้าหากมีการเปลี่ยนแปลงผู้ปฏิบัติงานต้องมีการขออนุมัติจากผู้ว่าจ้างทุกครั้ง

๓.๕.๔ ผู้ปฏิบัติงานสนามทุกคนต้องแต่งกายให้สุภาพเรียบร้อย โดยชุดปฏิบัติงานต้องแสดงชื่อ ชื่อสกุล และชื่อหน่วยงาน ติดไว้ที่ชุดปฏิบัติงานให้สามารถมองเห็นได้อย่างชัดเจน และต้องติดแผ่นสะท้อนแสงไว้ที่ชุดปฏิบัติงาน หรือต้องใส่เสื้อสะท้อนแสงตลอดเวลาในขณะที่ปฏิบัติงาน

๓.๕.๕ รถที่ใช้บรรทุกวัสดุอุปกรณ์ทุกคันต้องมีไฟสัญญาณเตือนที่สามารถมองเห็นในระยะปลอดภัยได้อย่างชัดเจนอย่างน้อย ๒ ดวง พร้อมแผ่นป้ายสะท้อนแสงขนาดไม่น้อยกว่า ๐.๘๐ x ๐.๕๐ เมตร ติดไว้บริเวณท้ายรถ หรือบริเวณหัวแกงของรถ และมีข้อความว่า “โปรดระวังงานก่อสร้าง” ตามมาตรฐานกรมทางหลวง พร้อมทั้งให้เจ้าหน้าที่ของผู้ว่าจ้างทำการตรวจสอบก่อนเข้าดำเนินงานทุกครั้ง

๔. วงเงินงบประมาณ

วงเงินงบประมาณ ๒,๐๐๐,๐๐๐.๐๐ บาท (เงินสองล้านบาทถ้วน)

๕. หลักประกันการเสนอราคา

ผู้ยื่นข้อเสนอต้องวางหลักประกันการเสนอราคาพร้อมกับการเสนอราคาทางระบบการจัดซื้อจัดจ้างภาครัฐด้วยอิเล็กทรอนิกส์ เป็นจำนวนเงินไม่น้อยกว่า..... บาท (.....)

๖. หลักเกณฑ์และสิทธิในการพิจารณา

๑) การพิจารณาผลการยื่นข้อเสนอประกวดราคาอิเล็กทรอนิกส์ครั้งนี้ เป็นงานจ้างที่มีความซับซ้อนมีเทคโนโลยีสูง และมีเทคนิคเฉพาะ ดังนั้นกรมทางหลวงจะพิจารณาคัดเลือกผู้ยื่นข้อเสนอที่มีคุณภาพและคุณสมบัติถูกต้อง ครบถ้วน ซึ่งได้คะแนนสูงสุดเป็นผู้ชนะการจ้างหรือเป็นผู้ได้รับการคัดเลือกตาม

พระราชบัญญัติการจัดซื้อจัดจ้างและการบริหารพัสดุภาครัฐ พ.ศ. ๒๕๖๐ มาตรา ๖๕ (๖) และระเบียบกระทรวงการคลังว่าด้วยการจัดซื้อจัดจ้างและการบริหารพัสดุภาครัฐ พ.ศ. ๒๕๖๐ ข้อ ๘๓

๒) การพิจารณาผู้ชนะการยื่นข้อเสนอ ส่วนราชการจะใช้หลักเกณฑ์ราคาและข้อเสนอด้านเทคนิค โดยพิจารณาให้คะแนนตามปัจจัยหลักและน้ำหนักที่กำหนด ดังนี้

- (๑) ราคาที่ยื่นเสนอ (Price) กำหนดน้ำหนักเท่ากับร้อยละ ๔๐
หลักเกณฑ์การให้คะแนน ราคาที่ยื่นเสนอ (Price)
- บริษัทที่เสนอราคาต่ำสุด จะได้คะแนนเต็ม ๑๐๐ คะแนน

$$\text{คะแนน} = \frac{\text{ราคาต่ำที่สุด} \times ๑๐๐}{\text{ราคาที่ยื่นเสนอ}}$$

(๒) ข้อเสนอด้านเทคนิคเท่ากับร้อยละ ๖๐ หลักเกณฑ์การให้คะแนน ดังนี้

ลำดับ	รายการ	คะแนน
๑	ข้อเสนอของระบบเครื่องชั่งน้ำหนัก	๔๐
๒	แผนผังการติดตั้ง	๒๐
๓	ผลงานและประสบการณ์	๒๐
๔	แผนงาน	๒๐
คะแนนรวม		๑๐๐

โดยกำหนดให้น้ำหนักรวมทั้งหมดเท่ากับร้อยละ ๑๐๐

๗. แบบรูปรายการหรือคุณลักษณะเฉพาะ

งานซ่อมใหญ่สถานีตรวจสอบน้ำหนักหนองสองห้อง (ขาเข้า) จ.ขอนแก่น โดยคู่สัญญาต้องใช้เหล็กที่ผลิตภายในประเทศ ไม่น้อยกว่าร้อยละ ๙๐ ของปริมาณเหล็กที่ต้องใช้ทั้งหมดตามสัญญา

๘. ระยะเวลาดำเนินการและส่งมอบงาน

ผู้รับจ้างจะต้องดำเนินการและส่งมอบงาน ตามข้อกำหนดในสัญญา ให้แล้วเสร็จภายในระยะเวลา ๑๒๐ วันนับถัดจากวันลงนามในสัญญา

๙. การจ่ายเงินล่วงหน้า

๙.๑ ผู้ยื่นข้อเสนอที่มีสิทธิเสนอขอรับเงินล่วงหน้า ในอัตราไม่เกินร้อยละ ๑๕ (สิบห้า) ของค่าจ้างทั้งหมด แต่ทั้งนี้จะต้องส่งมอบหลักประกันเงินล่วงหน้า เป็นพันธบัตรรัฐบาลไทย หรือหนังสือค้ำประกัน หรือหนังสือค้ำประกันอิเล็กทรอนิกส์ของธนาคารในประเทศตามแบบตั้งระบุในเอกสารประกวดราคาจ้างฯ ข้อ ๑.๔ (๓) ให้แก่ กรมทางหลวงก่อนการรับเงินล่วงหน้า

๙.๒ การหักคืนเงินล่วงหน้า ผู้ว่าจ้างจะหักคืนที่จ่ายล่วงหน้าตามข้อ ๙.๑ จากการจ่ายค่าจ้างในงวดสุดท้าย

๑๐. ค่าจ้างและการจ่ายเงิน

๑๐.๑ ผู้รับจ้างต้องดำเนินงานซ่อมใหญ่สถานีตรวจสอบน้ำหน้าหนองสองห้อง (ขาเข้า) จ.ขอนแก่น ให้แล้วเสร็จภายในระยะเวลา ๑๒๐ วัน นับถัดจากวันลงนามในสัญญา

๑๐.๒ การจ่ายเงินค่าจ้าง ผู้ว่าจ้างจะจ่ายเงินให้กับผู้รับจ้างตามสัญญาโดยมีอย่างละเอียดดังนี้

๑๐.๒.๑ งวดที่ ๑ (งวดสุดท้าย) จะจ่ายให้จำนวน ๑๐๐% ของค่างานตามสัญญา เมื่อดำเนินการงานซ่อมใหญ่สถานีตรวจสอบน้ำหน้าหนองสองห้อง (ขาเข้า) จ.ขอนแก่น ครบถ้วนตามสัญญา แล้วเสร็จ

๑๑. ค่าขายเอกสารในการจัดซื้อจัดจ้างด้วยวิธีประกวดราคาอิเล็กทรอนิกส์ (Electronic Bidding : e-bidding) และหลักประกันการเสนอราคา

๑๑.๑ อัตราค่าขายเอกสารสำหรับงานจ้างทั่วไป

๑) อัตราค่าขายเอกสารสำหรับงานจ้างทั่วไปชุดละ ๒๐๐.- บาท (สองร้อยบาทถ้วน)

๑๑.๒ หลักประกันการเสนอราคา

๑) เช็คหรือตราพท์ที่ธนาคารเซ็นส่งจ่าย ซึ่งเป็นเช็คหรือตราพท์ลงวันที่ที่ใช้เช็คหรือตราพท์ นั้นชำระต่อเจ้าหน้าที่ หรือก่อนวันนั้นไม่เกิน ๓ วันทำการ

๒) หนังสือค้ำประกันอิเล็กทรอนิกส์ของธนาคารภายในประเทศตามแบบที่คณะกรรมการนโยบายกำหนด

๓) พันธบัตรรัฐบาลไทย

๔) หนังสือค้ำประกันของบริษัทเงินทุนหรือบริษัทเงินทุนหลักทรัพย์ที่ได้รับอนุญาตให้ประกอบกิจการเงินทุนเพื่อการพาณิชย์และประกอบธุรกิจค้ำประกันตามประกาศของธนาคารแห่งประเทศไทย ตามรายชื่อบริษัทเงินทุนที่ธนาคารแห่งประเทศไทยแจ้งเวียนให้ทราบ โดยอนุมัติให้ใช้ตามตัวอย่างหนังสือค้ำประกันของธนาคารที่คณะกรรมการนโยบายกำหนด

๑๒. งานตามคุณลักษณะเฉพาะนี้

ได้รับจัดสรรเงินงบประมาณรายจ่ายประจำปี พ.ศ. ๒๕๖๕ แล้ว

ยังไม่ได้รับจัดสรรเงินงบประมาณรายจ่ายประจำปี พ.ศ. ๒๕๖๕

อนึ่ง กรมทางหลวงจะก่อกำหนดผู้กักกันได้ก็ต่อเมื่อได้รับการจัดสรรเงินงบประมาณจากสำนักงานงบประมาณแล้ว

กรณีไม่ได้รับจัดสรรงบประมาณรายจ่ายประจำปีงบประมาณ พ.ศ. ๒๕๖๕ กรมทางหลวงสามารถยกเลิกจัดหาได้ โดยผู้เข้าประกวดราคาจะเรียกร้องสิทธิหรือค่าเสียหายใดๆ จากกรมทางหลวงมิได้

๑๓. กรมทางหลวงขอสงวนสิทธิในการพิจารณาขยายอายุสัญญา

ตามคำสั่งกรมทางหลวง ที่ บ.๑/๑๒๐/๒๕๖๐ เรื่อง มอบอำนาจการพิจารณางด ลดค่าปรับ หรือการขยายเวลาทำการตามสัญญาหรือข้อตกลงงานซื้อ/จ้าง งานจ้างที่ปรึกษา และงานจ้างออกแบบหรือควบคุมงานก่อสร้างของกรมทางหลวง (สิงหาคม ๒๕๖๐) และคำสั่งกรมทางหลวง ที่ บ.๑/๘๒/๒๕๖๑ เรื่อง มอบอำนาจการพิจารณางดลดค่าปรับ หรือการขยายเวลาทำการตามสัญญาหรือข้อตกลง (เพิ่มเติม)

๑๔. การสงวนสิทธิ์ในกรณีอื่นๆ

๑๔.๑ กรมทางหลวงขอสงวนสิทธิ์ในการเซ็นสัญญาได้ก็ต่อเมื่อได้รับอนุมัติจากคณะกรรมการบริหารและจัดหาระบบคอมพิวเตอร์ของกระทรวงคมนาคมและถ้าหากราคานี้ได้รับอนุมัติจากคณะกรรมการฯ แล้วมีราคาที่ลดลง กรมทางหลวงโดยสำนักงานควบคุมน้ำหนักยานพาหนะจะปรับลดราคาให้เท่ากับราคากลางที่คณะกรรมการฯ อนุมัติ

๑๔.๒ กรมทางหลวงขอสงวนสิทธิ์ในการปรับปรุง แก้ไข เปลี่ยนแปลง หรือยกเลิกรายการข้อกำหนดดังกล่าวนี้บางส่วนหรือทั้งหมดได้ตลอดเวลารวมทั้งให้ถือว่าการพิจารณาวินิจฉัยชี้ขาดของกรมทางหลวง เป็นเด็ดขาดทั้งนี้ผู้ยื่นข้อเสนอทุกรายได้ตกลงยินยอมไม่เรียกร้องค่าเสียหายที่เกิดขึ้นไม่ว่าในกรณีใดๆ ทั้งสิ้นจากกรมทางหลวง

๑๕. สถานที่ติดต่อเพื่อขอทราบข้อมูลเพิ่มเติม และส่งข้อเสนอแนะ วิวิจารณ์ หรือแสดงความคิดเห็น

สำนักงานควบคุมน้ำหนักยานพาหนะ กรมทางหลวง อาคารหมายเลข ๗ ถนนศรีอยุธยา เขตราชเทวี กรุงเทพฯ ๑๐๕๐๐ หรือทางโทรสารหมายเลข ๐-๒๓๕๔-๕๗๕๖ หรือทาง Websiteของกรมทางหลวง (www.doh.go.th) หรือทาง Website ของสำนักงานควบคุมน้ำหนักยานพาหนะ (www.highwayweigh.go.th) โดยระบุชื่อ ที่อยู่ ผู้รับมอบอำนาจ พร้อมหมายเลขโทรศัพท์ ที่สามารถติดต่อได้

๑๖. หมายเหตุ

- ค่าปรับร้อยละ ๐.๒๕ ของงานจ้างตามสัญญาต่อวัน (ตามคำสั่งกรมที่ บ.๑/๑๒๑/๒๕๖๐ ลงวันที่ ๒๙ สิงหาคม ๒๕๖๐)

- กำหนดยื่นราคา ๒๔๐ วัน นับแต่วันเสนอราคา

- การจ่ายเงินล่วงหน้า ๑๕% มี ไม่มี

- การหักเงินประกันผลงาน ๑๐% มี ไม่มี

- การปรับราคาค่างานก่อสร้าง (ค่า K) เป็นไปตามสูตรของราชการ

ลงชื่อประธานคณะกรรมการ
(นายอาทิตย์ พุทธสิมมา)

ลงชื่อกรรมการ
(นายปิยะพงษ์ ถึงแสง)

ลงชื่อกรรมการ
(นายศิริพงษ์ เย็นใจ)

ลงชื่อกรรมการและเลขานุการ
(นายมงคล จันทะสิน)

ลงชื่อกรรมการและผู้ช่วยเลขานุการ
(นายชนธัช เพิ่มมงคล)

เอกสารข้อกำหนดแนบ ๑

งานซ่อมใหญ่สถานีตรวจสอบน้ำหนัก

แบบแท่นตั้ง MUTI-PLATFORM CONCRETE DECK TRUCK SCALE

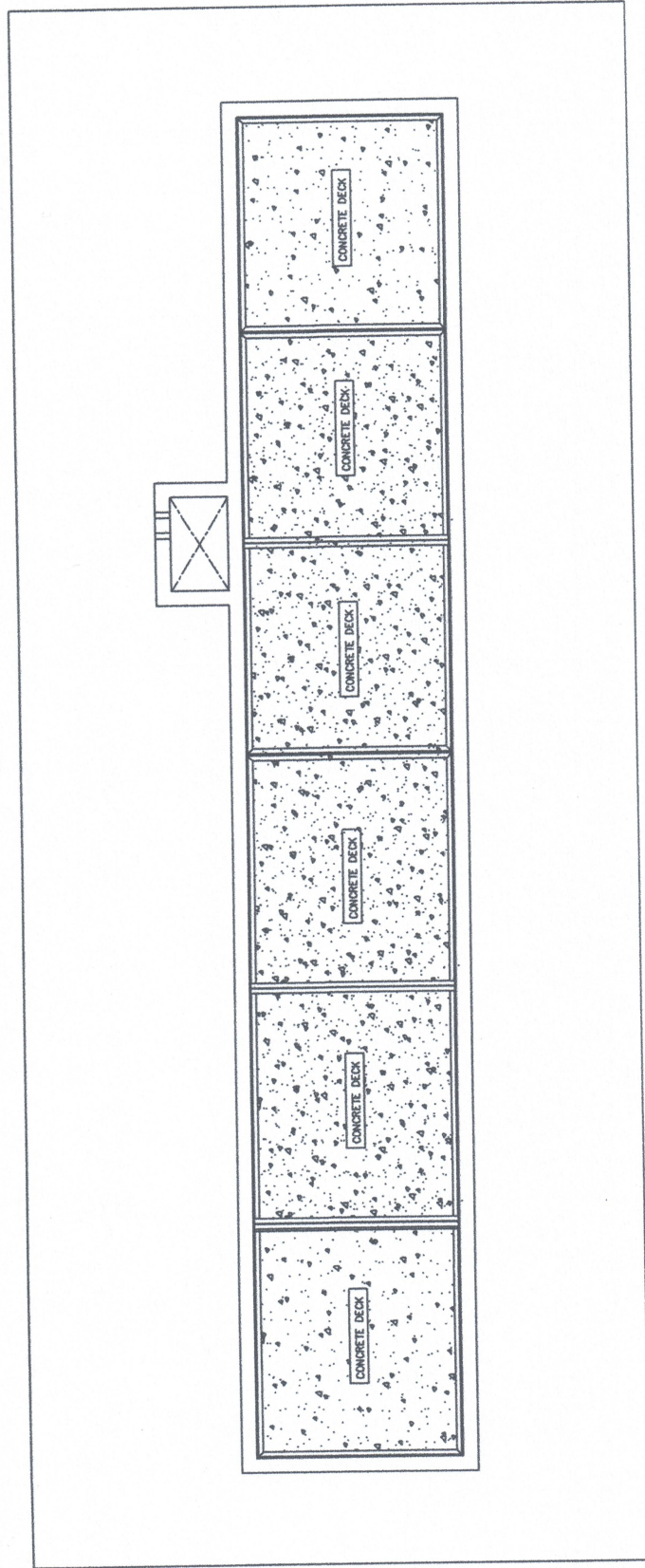

สำนักงานควบคุมน้ำหนักยานพาหนะ
กรมทางหลวง

Prms.

Star

Prms.

grr

DESIGN STANDARD

- STANDARD SPECIFICATIONS FOR HIGHWAY BRIDGES, AASHTO-1998
- BUILDING CODE REQUIREMENTS FOR REINFORCED CONCRETE, ACI 318-89
- DCH STANDARD DRAWINGS.

CONCRETE

DESCRIPTION	MIN. CEMENT (kg/m ³)	MIN. STRENGTH AT 28 DAYS (kg/cm ²)
ORDINARY REINFORCED CONCRETE	210	270
CONCRETE DECK	330	300
CONCRETE BORED PILE	330	300
LEAN CONCRETE	-	180

* SPECIFIED FOR 15 CM. CURE COMPRESSIVE STRENGTH

REINFORCING STEEL

1. DEFORM BARS (DB) SHALL CONFORM TO TS 24 GRADE SD20.
2. ROUND BARS (RB) SHALL CONFORM TO TS 20 GRADE SR24.

CUTTING

- BARS SHALL BE SHEARED, FLAME CUTTING SHALL NOT BE PERMITTED UNLESS APPROVED BY THE ENGINEER.

DEVELOPMENT LENGTH

UNLESS OTHERWISE SPECIFIED, THE DEVELOPMENT LENGTH FOR VARIOUS CASES SHALL BE COMPUTED ACCORDING TO ARTICLE 8.2.4 TO 8.3.1 OF AASHTO STANDARD SPECIFICATIONS FOR HIGHWAY BRIDGE 1998

SPlicing

1. SPLICES, OTHER THAN THOSE SHOWN ON THE DRAWING, MAY BE MADE ONLY WITH THE APPROVAL OF THE ENGINEER
2. SPLICES IN ADJACENT BARS SHALL BE STAGGERED AT LEAST 60 CM. ALL LAP SPLICE LENGTH OF DEFORMED BARS SHALL BE COMPUTED ACCORDING TO ARTICLE 8.3.2 OF AASHTO STANDARD SPECIFICATIONS FOR HIGHWAY BRIDGES 1998 EDITION. PLAIN ROUND BARS SHALL HAVE A MINIMUM LAP LENGTH OF 80 BAR DIAMETERS WITH HOOKED END.
3. WELDED SPLICES OR OTHER MECHANICAL CONNECTIONS MAY BE USED IF AUTHORIZED BY THE ENGINEER. A FULL WELDED SPLICE OR A MECHANICAL CONNECTION SHALL DEVELOP IN TENSION OR COMPRESSION AS REQUIRED AT LEAST 125 PERCENT OF THE SPECIFIED YIELD STRENGTH OF THE BAR

BENDING

- BARS SHALL BE COLD BENT AROUND A PIN WITH THE FOLLOWING MINIMUM DIAMETER (D) IN RELATION TO THE DIAMETER OF THE BAR (Ø):

- FOR MAIN REINFORCING BAR
- D = 6d FOR DBS, RBs, DB12, DB16, DB20, DB25
 - D = 6d FOR DB28, DB32
- FOR STIRRUP AND TIE
- D = 4d FOR DB16 OR SMALLER
 - D = 6d FOR DB20, DB25

HOOKS

- ALL HOOKS, IF NOT SHOWN ON THE DRAWING, SHALL COMPLY WITH ACI STANDARD HOOK AS SET FORTH FOLLOW:

MAIN REINFORCING BAR HOOK DIMENSIONS (IN METER)

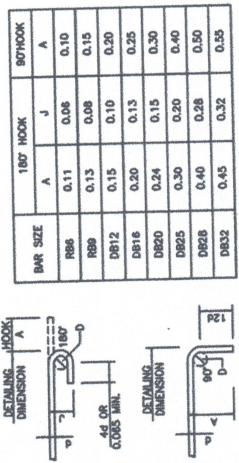

STIRRUP AND TIE HOOK DIMENSIONS (IN METER)

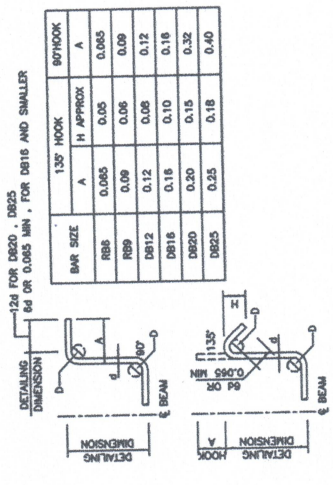

SPACING

1. CLEAR HORIZONTAL DISTANCE BETWEEN BARS OR PAIR OF BARS SHALL BE AT LEAST 1.5 BAR DIAMETER OR 40 MM.
2. CLEAR VERTICAL DISTANCE BETWEEN INDIVIDUAL BARS SHALL BE AT LEAST 25 MM.
3. CLEAR VERTICAL DISTANCE BETWEEN PAIR OF BARS SHALL BE AT LEAST 40 MM.
4. CLEAR HORIZONTAL AND VERTICAL DISTANCE BETWEEN TENDONS SHALL BE AT LEAST 50 MM.
5. CLEAR HORIZONTAL AND VERTICAL DISTANCE BETWEEN STRANDS SHALL BE AS SHOWN ON THE DRAWINGS.

CONCRETE COVER

UNLESS NOTED ON THE DRAWINGS THE FOLLOWING MINIMUM CONCRETE COVER (FROM FACE OF CONCRETE TO FACE OF BAR) SHALL BE PROVIDED:

- BOTTOM OF ALL PILE CAPS. 7.5 CM
- SIDE AND TOP OF PILE CAPS. 5 CM
- SIDE AND TOP OF ALL COLUMNS, PIERS, ABUTMENTS AND WALLS. 4 CM
- ALL FACES OF BOX CULVERTS AND CHANNEL TRANSITIONS. 4 CM
- TOP OF ALL DECK SLABS. 4 CM
- BOTTOM OF ALL DECK SLABS. 2.5 CM
- ALL FACES OF BARRIERS, CURBS AND PARAPETS. 3 CM
- TOP OF STAIRS AND STAIR SLABS. 3.5 CM
- SIDE AND BOTTOM OF STAIRS AND STAIR SLABS. 2.5 CM
- ALL FACES OF BEAMS, GIRDERS AND DAMPHRAGHS. 4 CM

CHAMFERING

- ALL EXPOSED CONCRETE CORNERS SHALL BE 2.0 CM. CHAMFER UNLESS OTHERWISE NOTED.

CONCRETE EXPOSED TO SEA WATER OR ALKALINE

1. PILE, FOUNDATION AND PIER EXPOSED TO SEA WATER SHALL BE PRODUCED BY USING OF CEMENT TYPE I. THE CLEAR DISTANCE FROM THE FACE OF THE CONCRETE TO THE NEAREST FACE OF REINFORCEMENT (CLEAR COVER) SHALL NOT BE LESS THAN 5 CM. THE CONSTRUCTION JOINT SHALL NOT BE PERMITTED WITHIN THE RANGE OF SEA WATER LEVEL FLUCTUATION BETWEEN LOWEST AND HIGHEST LEVEL AS DETERMINED BY THE ENGINEER. THE SEA WATER SHALL NOT COME IN DIRECT CONTACT WITH CONCRETE FOR A PERIOD OF NOT EARLIER THAN 30 DAYS AT THIS PORTION.
2. DEPOSITING CONCRETE UNDER WATER CLASS 5.1.4.5 (F) OF THE SPECIFICATIONS SHALL BE OBSERVED BY THE ENGINEER DURING OPERATION.

STRUCTURAL STEEL

1. ALL STRUCTURAL STEEL SHAPES AND PLATES, UNLESS SPECIFIED ON THE DRAWINGS, SHALL BE OF STRUCTURAL STEEL GRADE CONFORMING TO THE REQUIREMENTS STATED IN THE SPECIFICATIONS, WITH A MINIMUM YIELD STRENGTH OF 2400 KG/CM².
2. ALL STRUCTURAL STEEL PREFABRICATED WORKS INCLUDING THEIR FASTENERS SHALL BE GALVANIZED AS MENTIONED IN THE SPECIFICATIONS. THE WEIGHT OF ZINC COATING SHALL NOT BE LESS THAN 1,100 GRAMS/M².
3. ALL ANCHOR BOLTS SHALL BE GALVANIZED ONLY AT THE EXPOSED PORTIONS.
4. ALL WELDING SYMBOLS ARE IN ACCORDANCE WITH THE AMERICAN WELDING SOCIETY (AWS.)
5. SIZE, INCREMENT LENGTH AND PITCH OF WELD SHOWN ARE IN MILLIMETERS.

FOUNDATION

1. PILE FOOTING.
 - 1.1 PILE DETAILS SHALL CONFORM TO DCH'S STANDARD DRAWING NO. MS-02 OR MS-03 OR MS-05 M. BORED PILE (DCH. NO. 0-05).
 - 1.2 ULTIMATE BEARING CAPACITY OF PILE SHALL BE AT LEAST 100 TONS

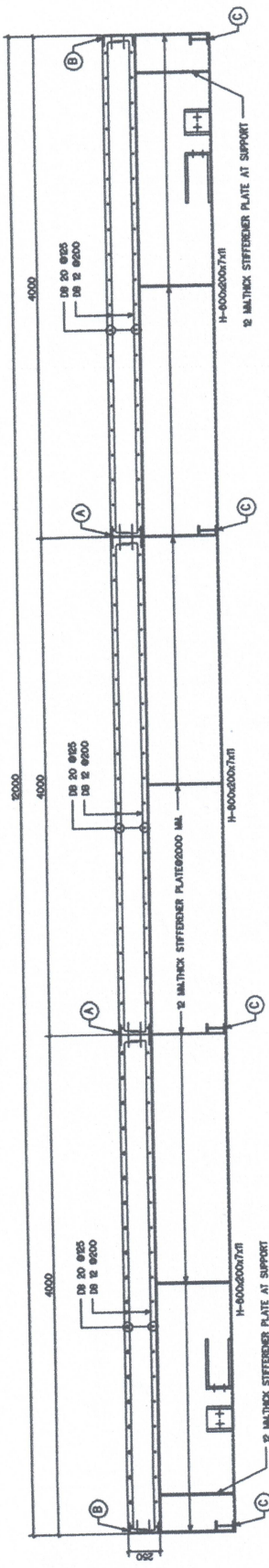

PLATFORM FOR SPAN 12.00 MM.
SCALE 1 : 20

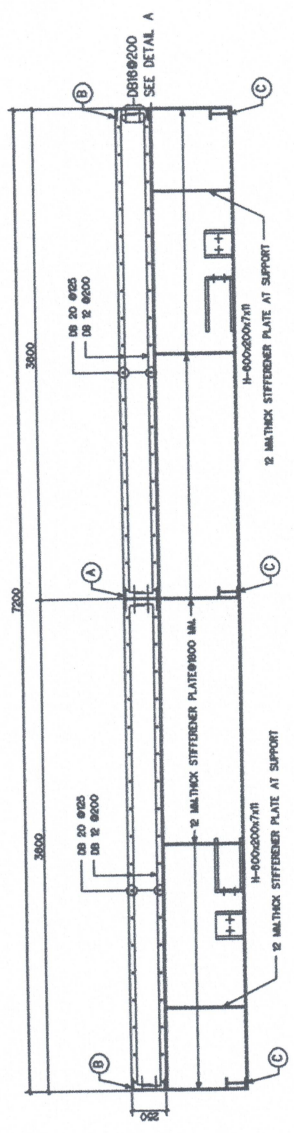

PLATFORM FOR SPAN 7.20 MM.
SCALE 1 : 20

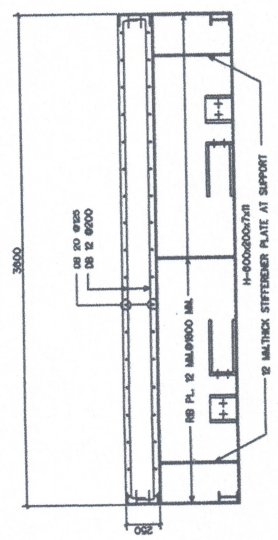

PLATFORM FOR SPAN 3.60 MM.
SCALE 1 : 20

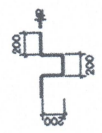

DETAIL A

NOTE:
A H-200x175x7x11
B C-250x65x6x11
C H-200x75x6x7

NOTE:
1. DIMENSIONS ARE IN MILLIMETERS UNLESS OTHERWISE INDICATED.
2. STRUCTURAL STEEL SHALL BE APPROVED BY ENGINEER APPROVED.

นายสุวิทย์ วัฒนศิริ		15/08/66
วิศวกร	WTM	
สถาปนิก	WTM	
ผู้ควบคุม		
ออก		

Prinut

[Handwritten signature]

[Handwritten signature]

SECTION
SCALE 1 : 20

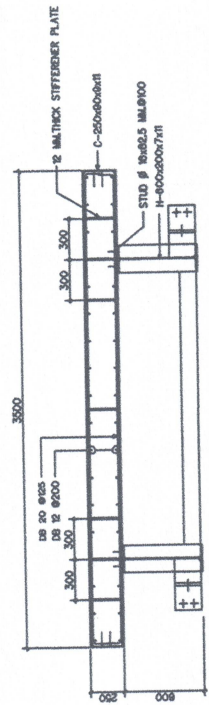

เอกสารข้อกำหนดแนบ ๒

๓. ระบบกล้องโทรทัศน์วงจรปิด (CCTV) มีรายละเอียดอย่างน้อย ดังนี้

๓.๑ กล้องโทรทัศน์วงจรปิดชนิดเครือข่าย แบบมุมมองคงที่สำหรับติดตั้งภายนอกอาคาร แบบที่ ๒ สำหรับใช้ในงานรักษาความปลอดภัยและวิเคราะห์ภาพ

คุณลักษณะพื้นฐาน

- มีความละเอียดของภาพสูงสุดไม่น้อยกว่า ๒,๕๖๐ x ๑,๙๒๐ pixel หรือไม่น้อยกว่า ๔,๙๑๕,๒๐๐ pixel

- มี frame rate ไม่น้อยกว่า ๑๒ ภาพต่อวินาที (frame per second) ที่ความละเอียดของภาพ ไม่น้อยกว่า ๒,๕๖๐ x ๑,๙๒๐ pixel หรือไม่น้อยกว่า ๔,๙๑๕,๒๐๐ pixel

- ใช้เทคโนโลยี IR-Cut filter หรือ Infrared Cut-off Removable (ICR) สำหรับการบันทึกภาพ ได้ทั้งกลางวันและกลางคืนโดยอัตโนมัติ

- มีความไวแสงน้อยสุด ไม่มากกว่า ๐.๒ LUX สำหรับการแสดงภาพสี (Color) และไม่มากกว่า ๐.๐๘ LUX สำหรับการแสดงภาพขาวดำ (Black/White)

- มีขนาดตัวรับภาพ (Image Sensor) ไม่น้อยกว่า ๑/๓ นิ้ว - มีผลต่างค่าความยาวโฟกัสต่ำสุด กับค่าความยาวโฟกัสสูงสุดไม่น้อยกว่า ๔.๕ มิลลิเมตร

- สามารถตรวจจับความเคลื่อนไหวอัตโนมัติ (Motion Detection) ได้

- สามารถแสดงรายละเอียดของภาพที่มีความแตกต่างของแสงมาก (Wide Dynamic Range หรือ Super Dynamic Range) ได้

- สามารถส่งสัญญาณภาพ (Streaming) ไปแสดงได้อย่างน้อย ๒ แห่ง

- ได้รับมาตรฐาน Onvif (Open Network Video Interface Forum)

- สามารถส่งสัญญาณภาพได้ตามมาตรฐาน H.๒๖๔ เป็นอย่างน้อย

- สามารถใช้งานตามมาตรฐาน IPv๔ และ IPv๖ ได้

- ตัวกล้องได้มาตรฐาน IP๖๖ หรือติดตั้งอุปกรณ์เพิ่มเติมสำหรับหุ้มกล้อง (Housing) ที่ได้มาตรฐาน IP๖๖ หรือดีกว่า

- สามารถทำงานได้ที่อุณหภูมิ -๑๐ °C ถึง ๕๐ °C เป็นอย่างน้อย

- มีช่องเชื่อมต่อระบบเครือข่าย (Network Interface) แบบ ๑๐/๑๐๐ Base-T หรือดีกว่า และสามารถทำงานได้ตามมาตรฐาน IEEE ๘๐๒.naf หรือ IEEE ๘๐๒.nat (Power over Ethernet) ในช่องเดียวกัน ได้

- สามารถใช้งานกับมาตรฐาน HTTP, HTTPS, "NTP หรือ SNTP", SNMP, RTSP, IEEE๘๐๒.๑X ได้ เป็นอย่างน้อย

- มีช่องสำหรับบันทึกข้อมูลลงหน่วยความจำแบบ SD Card หรือ Micro SD Card หรือ Mini SD Card

- ต้องมี Software Development Kit (SDK) หรือ Application Programming Interface (API) ในรูปแบบแผ่น CD หรือ DVD ที่มีลิขสิทธิ์ถูกต้อง หรือสามารถ Download จากเว็บไซต์ผู้ผลิต

- ได้รับมาตรฐานด้านความปลอดภัยต่อผู้ใช้งาน

- ผู้ผลิตต้องได้รับมาตรฐานด้านระบบการจัดการสิ่งแวดล้อม

- ผู้ผลิตต้องได้รับมาตรฐานด้านการบริหารจัดการหรือบริหารงานที่มีคุณภาพ

- มีหน่วยความจำ (Memory) ขนาดไม่น้อยกว่า ๒๕๖ MB
- สามารถสแกนเอกสาร ขนาด A๔ (ขาวดำ และ สี) ได้
- มีความละเอียดในการสแกนสูงสุด ไม่น้อยกว่า ๑,๒๐๐x๑,๒๐๐ dpi
- มีถาดป้อนเอกสารอัตโนมัติ (Auto Document Feed)
- สามารถถ่ายสำเนาเอกสารได้ทั้งสีและขาวดำ
- สามารถทำสำเนาได้สูงสุดไม่น้อยกว่า ๙๙ สำเนา
- สามารถย่อและขยายได้ ๒๕ ถึง ๔๐๐ เปอร์เซ็นต์
- มีช่องเชื่อมต่อ (Interface) แบบ USB ๒.๐ หรือดีกว่า จำนวนไม่น้อยกว่า ๑ ช่อง
- มีช่องเชื่อมต่อระบบเครือข่าย (Network Interface) แบบ ๑๐/๑๐๐ Base-T หรือดีกว่า จำนวน ไม่น้อยกว่า ๑ ช่อง หรือ สามารถใช้งานผ่านเครือข่ายไร้สาย Wi-Fi (IEEE ๘๐๒.๑๑b, g, n) ได้
- มีถาดใส่กระดาษได้ไม่น้อยกว่า ๑๕๐ แผ่น
- สามารถใช้ได้กับ A๔, Letter, Legal และ Custom

๖.๕ เครื่องสำรองไฟฟ้า ขนาด ๓ kVA

คุณลักษณะพื้นฐาน

- มีกำลังไฟฟ้าด้านนอกไม่น้อยกว่า ๓ kVA (๒,๑๐๐ Watts)
- มีช่วงแรงดันไฟฟ้า Input (VAC) ไม่น้อยกว่า ๒๒๐+/-๒๕% ๑๙๕ - ๒๔๕
- มีช่วงแรงดันไฟฟ้า Output (VAC) ไม่มากกว่า ๒๒๐+/-๕% ๒๑๕ - ๒๒๕
- สามารถสำรองไฟฟ้าที่ Full Load ได้ไม่น้อยกว่า ๕ นาที

๖.๖ เครื่องปรับอากาศ ขนาด ๑๘,๐๐๐ BTU

คุณลักษณะพื้นฐาน

- ขนาดที่กำหนดเป็นขนาดไม่ต่ำกว่า ๑๘,๐๐๐ บีทียูแบบแยกส่วน
- ราคาที่กำหนดเป็นราคาที่รวมค่าติดตั้ง
- เครื่องปรับอากาศที่มีความสามารถในการทำความเย็นขนาดไม่เกิน ๔๐,๐๐๐ บีทียู ต้องได้รับการรับรองมาตรฐานผลิตภัณฑ์อุตสาหกรรม และฉลากประหยัดไฟฟ้าเบอร์ ๕
- ต้องเป็นเครื่องปรับอากาศที่ประกอบสำเร็จรูปทั้งหมด ทั้งหน่วยส่งความเย็นและหน่วยระบายความร้อนจากโรงงานเดียวกัน
- มีความหน่วงเวลาการทำงานของคอมเพรสเซอร์
- การจัดซื้อเครื่องปรับอากาศ นอกเหนือจากการพิจารณาด้านราคาแล้ว เพื่อเป็นการประหยัดพลังงานควรพิจารณาจัดซื้อเครื่องปรับอากาศที่มีค่าประสิทธิภาพพลังงานตามฤดูกาล (SEER) สูงกว่า
- การติดตั้งเครื่องปรับอากาศแบบแยกส่วน ประกอบด้วยอุปกรณ์ ดังนี้ สวิตช์ ๑ ตัว ท่อทองแดง ใ้กลับไปหุ้มฉนวนยาว ๔ เมตร สายไฟยาวไม่เกิน ๑๕ เมตร







