

ขอบเขตของงาน (Term of Reference: TOR)
งานประกวดราคาอิเล็กทรอนิกส์ (e-bidding)

โครงการ/งาน

งานซ่อมแซมและปรับปรุงถนน เข้า - ออก สถานีตรวจสอบน้ำหนักโนนสูง (ขาออก) จ.นครราชสีมา

พื้นที่ดำเนินโครงการ

สถานีตรวจสอบน้ำหนักโนนสูง (ขาออก) จ.นครราชสีมา

๑. ความเป็นมา

เนื่องจากสถานีตรวจสอบน้ำหนักโนนสูง (ขาออก) จ.นครราชสีมา ได้เปิดทำการตลอด ๒๔ ชั่วโมง ซึ่งเป็นสาเหตุทำให้ถนน เข้า-ออก และอุปกรณ์ส่วนควบเกิดการชำรุดเสียหายจึงเห็นสมควรทำการซ่อมแซม และปรับปรุงถนน เข้า - ออก เพื่อให้การทำงานของสถานีฯ มีประสิทธิภาพสูงสุดสามารถเปิดดำเนินการได้อย่างต่อเนื่องและ ผู้ใช้รถบรรทุกได้รับความสะดวกรวดเร็วและปลอดภัยในการเข้าชั่งน้ำหนัก

คำจำกัดความ

- ๑.๑ ผู้ว่าจ้าง หมายถึง กรมทางหลวงโดยสำนักงานควบคุมน้ำหนักยานพาหนะ
- ๑.๒ ผู้รับจ้าง หมายถึง ผู้ยื่นข้อเสนอที่มีคุณสมบัติตามกำหนดไว้ใน ข้อ ๒ ซึ่งได้รับการพิจารณาคัดเลือกและลงนามในสัญญาจ้างกับ ผู้ว่าจ้าง
- ๑.๓ ผู้ยื่นข้อเสนอ หมายถึง บุคคลธรรมดา หรือ นิติบุคคล ที่มีคุณสมบัติตามกำหนดไว้ใน ข้อ ๒ และมีสิทธิ์เข้ายื่นข้อเสนอเพื่อเข้ามารับจ้าง ดำเนินการโครงการนี้
- ๑.๔ สถานีตรวจสอบน้ำหนัก หมายถึง สถานีตรวจสอบน้ำหนัก ที่ดำเนินการตรวจสอบน้ำหนักของรถบรรทุกตามที่กำหนดโดยมีระบบชั่งน้ำหนักเป็นแบบเครื่องชั่งน้ำหนักถนณะหยุดนิ่ง (Static Scale)

๒. ผู้ยื่นข้อเสนอจะต้องมีคุณสมบัติ ดังต่อไปนี้

- ๒.๑ มีความสามารถตามกฎหมาย
- ๒.๒ ไม่เป็นบุคคลล้มละลาย
- ๒.๓ ไม่อยู่ระหว่างเลิกกิจการ
- ๒.๔ ไม่เป็นบุคคลซึ่งอยู่ระหว่างถูกระงับการยื่นข้อเสนอหรือทำสัญญากับหน่วยงานของรัฐไว้ชั่วคราว เนื่องจากเป็นผู้ที่ไม่ผ่านเกณฑ์การประเมินผลการปฏิบัติงานของผู้ประกอบการตามระเบียบที่รัฐมนตรีว่าการกระทรวงการคลังกำหนดตามที่ประกาศเผยแพร่ในระบบเครือข่ายสารสนเทศของกรมบัญชีกลาง
- ๒.๕ ไม่เป็นบุคคลซึ่งถูกระงับชื่อไว้ในบัญชีรายชื่อผู้ทำงานและได้แจ้งเวียนชื่อให้เป็นผู้ทำงานของหน่วยงานของรัฐในระบบเครือข่ายสารสนเทศของกรมบัญชีกลาง ซึ่งรวมถึงนิติบุคคลที่ผู้ทำงานเป็นหุ้นส่วนผู้จัดการ กรรมการผู้จัดการ ผู้บริหาร ผู้มีอำนาจในการดำเนินงานในกิจการของนิติบุคคลนั้นด้วย
- ๒.๖ มีคุณสมบัติและไม่มีลักษณะต้องห้ามตามที่คณะกรรมการนโยบายการจัดซื้อจัดจ้างและการบริหารพัสดุภาครัฐกำหนดในราชกิจจานุเบกษา
- ๒.๗ เป็นบุคคลธรรมดาหรือนิติบุคคลผู้มีอาชีพรับจ้างงานที่ประกวดราคาอิเล็กทรอนิกส์ดังกล่าว
- ๒.๘ ไม่เป็นผู้มีผลประโยชน์ร่วมกันกับผู้ยื่นข้อเสนอรายอื่นที่เข้ายื่นข้อเสนอให้แก่กรมทางหลวง ณ วันประกาศประกวดราคาอิเล็กทรอนิกส์ หรือไม่เป็นผู้กระทำการอันเป็นการขัดขวางการแข่งขันอย่างเป็นธรรมในการประกวดราคาอิเล็กทรอนิกส์ครั้งนี้



๒.๙ ไม่เป็นผู้ได้รับเอกสิทธิ์หรือความคุ้มกัน ซึ่งอาจปฏิเสธไม่ยอมขึ้นศาลไทยเว้นแต่รัฐบาลของผู้ยื่นข้อเสนอได้มีคำสั่งให้สละเอกสิทธิ์และความคุ้มกันเช่นนั้น

๒.๑๐ ผู้ยื่นข้อเสนอที่ข้อเสนอในรูปแบบของ “กิจการร่วมค้า” ต้องมีคุณสมบัติดังนี้
กรณีที่ข้อตกลงฯ กำหนดให้ผู้เข้าร่วมค้ารายใดรายหนึ่งเป็นผู้เข้าร่วมค้าหลัก ข้อตกลงฯจะต้องมีการกำหนดสัดส่วนหน้าที่ และความรับผิดชอบในปริมาณงาน สิ่งของ หรือมูลค่าตามสัญญาของผู้เข้าร่วมหลักมากกว่าผู้เข้าร่วมค้ารายอื่นทุกราย

กรณีที่ข้อตกลงฯ กำหนดให้ผู้เข้าร่วมค้ารายใดรายหนึ่งเป็นผู้เข้าร่วมค้าหลักกิจการร่วมค่านั้นต้องใช้ผลงานของผู้เข้าร่วมค้าหลักรายเดียวเป็นผลงานกิจการร่วมค้าที่ยื่นข้อเสนอ

สำหรับข้อตกลงฯ ที่ไม่ได้กำหนดให้ผู้เข้าร่วมค้ารายใดเป็นผู้เข้าร่วมค้าหลัก ผู้เข้าร่วมค้าทุกรายจะต้องมีคุณสมบัติครบถ้วนตามเงื่อนไขที่กำหนดไว้ในเอกสารเชิญชวน

๒.๑๑ ผู้ยื่นข้อเสนอต้องลงทะเบียนในระบบจัดซื้อจัดจ้างภาครัฐด้วยอิเล็กทรอนิกส์ (Electronic Government Procurement : e-GP) ของกรมบัญชีกลาง

๒.๑๒ ผู้ยื่นข้อเสนอต้องเป็นผู้ผ่านการคัดเลือกผู้มีคุณสมบัติเบื้องต้นในการจ้างของกรมทางหลวง โดยเป็นผู้ได้รับการจดทะเบียนเป็นผู้รับเหมา งานก่อสร้างขั้นพิเศษ หรือ เป็นผู้รับเหมางานก่อสร้างทางชั้น ๑-๔ และไม่ขาดคุณสมบัติตามเงื่อนไขในการจดทะเบียนผู้รับเหมาโดยมีผลงานก่อสร้างทาง หรือบูรณะทาง หรือซ่อมแซมทาง ที่มีมูลค่าโครงการรวมไม่ต่ำกว่า ๑ ล้านบาท ภายในระยะเวลาไม่เกิน ๕ ปี

๒.๑๓ ผู้ยื่นข้อเสนอต้องนำเสนอตัวอย่างเสาหลักนำทางยาวพาราจำนวน ๑ ตัวอย่าง พร้อมผลการทดสอบคุณสมบัติของเสาหลักนำทางยาวพาราเพื่อประกอบการพิจารณาและจะต้องเป็นของแท้ของใหม่ไม่เคยผ่านการใช้งานมาก่อน ในวันที่ถัดจากวันยื่นข้อเสนอและเสนอราคาทางระบบจัดซื้อจัดจ้างภาครัฐด้วยอิเล็กทรอนิกส์ เวลา ๐๘.๓๐ น. - ๑๖.๓๐ น. ณ สำนักงานควบคุมน้ำหนักยานพาหนะ กรมทางหลวง แขวงทุ่งพญาไท เขตราชเทวี กรุงเทพมหานคร ทั้งนี้กรมทางหลวงจะไม่รับผิดชอบความเสียหายใดๆ ที่เกิดขึ้นกับตัวอย่างดังกล่าว

๓. แบบรูปแบบรายการหรือรายละเอียดของงาน

๓.๑ ขอบเขตของงาน

ผู้ยื่นข้อเสนอราคาที่ได้รับการคัดเลือกจากกรมทางหลวงจะต้องดำเนินการงานซ่อมแซมและปรับปรุงถนน เข้า - ออก สถานีตรวจสอบน้ำหนักโนนสูง (ขาออก) จ.นครราชสีมา โดยมีรายละเอียดขอบเขตการดำเนินงาน ดังนี้

๓.๑.๑ ผู้รับจ้างต้องดำเนินการตามแบบโครงการงานซ่อมแซมและปรับปรุงถนน เข้า - ออก สถานีตรวจสอบน้ำหนักโนนสูง (ขาออก) จ.นครราชสีมา (ตามเอกสารแนบ ๑)

๓.๑.๒ ผู้รับจ้างต้องติดตั้งอุปกรณ์งาน Natural Rubber Guide Post (ตามเอกสารแนบ ๒)

๓.๒ รายละเอียดการยื่นข้อกำหนดทั่วไป

๓.๒.๒ ผู้ยื่นข้อเสนอต้องแสดงความพร้อมที่จะทำการก่อสร้างฯ ทั้งในงานด้านเทคโนโลยี และบุคลากร อุปกรณ์ เครื่องมือและเครื่องจักร อะไหล่สำรอง ยานพาหนะที่ใช้ในการทำงาน และงานด้านอื่น ๆ ที่เกี่ยวข้อง พร้อมทั้งสามารถเริ่มปฏิบัติงานได้ทันทีหลังจากได้ลงนามสัญญา

๓.๓ ข้อกำหนดของการดำเนินการ

๓.๓.๑ ผู้รับจ้างต้องจัดทำ AS-BUILT PLAN รายละเอียดรูปแบบการซ่อมแซมและปรับปรุงถนน เข้า - ออก จำนวน ๓ ชุด พร้อมด้วยสำเนาเอกสารอิเล็กทรอนิกส์ หรือ CD จำนวน ๓ ชุด

๓.๔ ข้อกำหนดการเข้าปฏิบัติงาน

๓.๔.๑ ผู้รับจ้างต้องจัดเตรียมวัสดุอุปกรณ์เพื่ออำนวยความสะดวก ความปลอดภัยของการทำงาน บนทางหลวงตามมาตรฐานข้อกำหนดที่ RS-๓๐๑ ถึง RS-๓๐๕ ของกรมทางหลวง

๓.๔.๒ รถที่ใช้บรรทุกวัสดุอุปกรณ์ทุกคันต้องมีไฟสัญญาณเตือนที่สามารถมองเห็นในระยะปลอดภัยได้อย่างชัดเจนอย่างน้อย ๒ ดวง พร้อมแผ่นป้ายสะท้อนแสงขนาดไม่น้อยกว่า ๐.๘๐x๐.๕๐ เมตร ติดไว้ บริเวณท้ายรถ หรือบริเวณหัวแกงของรถ และมีข้อความว่า “โปรดระวังงานก่อสร้าง” ตามมาตรฐานกรมทางหลวง พร้อมทั้งให้เจ้าหน้าที่ของผู้ว่าจ้างทำการตรวจสอบก่อนเข้าดำเนินงานทุกครั้ง

๔. วงเงินงบประมาณ

วงเงินงบประมาณ ๒,๐๐๐,๐๐๐.๐๐ บาท (เงินสองล้านบาทถ้วน)

๕. หลักประกันการเสนอราคา

ผู้ยื่นข้อเสนอต้องวางหลักประกันการเสนอราคาพร้อมกับการเสนอราคาทางระบบการจัดซื้อจัดจ้าง ภาครัฐด้วยอิเล็กทรอนิกส์ เป็นจำนวนเงินไม่น้อยกว่า (.....) (.....)

๖. หลักเกณฑ์การพิจารณาคัดเลือกข้อเสนอ

๑) การพิจารณาผลการยื่นข้อเสนอประกวดราคาอิเล็กทรอนิกส์ครั้งนี้ เป็นงานจ้างที่มีความซับซ้อน มีเทคโนโลยีสูง และมีเทคนิคเฉพาะ ดังนั้นกรมทางหลวงจะพิจารณาคัดเลือกผู้ยื่นข้อเสนอที่มีคุณภาพและ คุณสมบัติถูกต้อง ครบถ้วน ซึ่งได้คะแนนสูงสุดเป็นผู้ชนะการจ้างหรือเป็นผู้ได้รับการคัดเลือกตามพระราชบัญญัติ การจัดซื้อจัดจ้างและการบริหารพัสดุภาครัฐ พ.ศ. ๒๕๖๐ มาตรา ๖๕ (๖) และระเบียบกระทรวงการคลังว่าด้วยการ จัดซื้อจัดจ้างและการบริหารพัสดุภาครัฐ พ.ศ. ๒๕๖๐ ข้อ ๘๓

๒) การพิจารณาผู้ชนะการยื่นข้อเสนอ ส่วนราชการจะใช้หลักเกณฑ์ราคาและข้อเสนอด้านเทคนิค โดยพิจารณาให้คะแนนตามปัจจัยหลักและน้ำหนักที่กำหนด ดังนี้

(๑) ราคาที่ยื่นเสนอ (Price) กำหนดน้ำหนักเท่ากับร้อยละ ๔๐

หลักเกณฑ์การให้คะแนน ราคาที่ยื่นเสนอ (Price)

- บริษัทที่เสนอราคาต่ำสุด จะได้คะแนนเต็ม ๑๐๐ คะแนน

$$\text{คะแนน} = \frac{\text{ราคาที่ต่ำที่สุด} \times 100}{\text{ราคาที่ยื่นเสนอ}}$$

(๒) ข้อเสนอด้านเทคนิคเท่ากับร้อยละ ๖๐ หลักเกณฑ์การให้คะแนน ดังนี้

ลำดับ	รายการ	คะแนน
๑	ผลงานและประสบการณ์	๓๕
๒	ข้อเสนอเกี่ยวกับ Natural Rubber Guide Post	๓๕
๓	แผนงาน	๓๐
คะแนนรวม		๑๐๐

โดยกำหนดให้น้ำหนักรวมทั้งหมดเท่ากับร้อยละ ๑๐๐

๗. แบบรูปรายการหรือคุณลักษณะเฉพาะ

๗.๑ งานซ่อมแซมและปรับปรุงถนน เข้า - ออก สถานีตรวจสอบน้ำหนักโนนสูง (ขาออก) จ.นครราชสีมา

คู่สัญญาต้องใช้วัสดุประเภทครุภัณฑ์ที่จะใช้ในงานก่อสร้างเป็นวัสดุที่ผลิตภายในประเทศโดยต้องใช้ไม่น้อยกว่าร้อยละ ๖๐ ของมูลค่าวัสดุที่จะใช้ในงานก่อสร้างทั้งหมดตามสัญญา

โดยพิจารณาการใช้เหล็กในงานก่อสร้างก่อน โดยคู่สัญญาต้องใช้เหล็กที่ผลิตภายในประเทศ ไม่น้อยกว่าร้อยละ ๙๐ ของปริมาณเหล็กที่ต้องใช้ทั้งหมดตามสัญญา

๘. ระยะเวลาดำเนินการและส่งมอบงาน

ผู้รับจ้างจะต้องดำเนินการและส่งมอบงาน ตามข้อกำหนดในสัญญา ให้แล้วเสร็จภายในระยะเวลา ๑๒๐ วันนับถัดจากวันลงนามในสัญญา

๙. การจ่ายเงินล่วงหน้า

๙.๑ ยื่นข้อเสนอมีสิทธิเสนอขอรับเงินล่วงหน้า ในอัตราไม่เกินร้อยละ ๑๕ (สิบห้า) ของค่าจ้างทั้งหมด แต่ทั้งนี้จะต้องส่งมอบหลักประกันเงินล่วงหน้า เป็นพันธบัตรรัฐบาลไทย หรือหนังสือค้ำประกัน หรือหนังสือค้ำประกันอิเล็กทรอนิกส์ของธนาคารในประเทศไทยตามแบบตั้งระบุในเอกสารประกวดราคาจ้างฯ ข้อ ๑.๔ (๓) ให้แก่ กรมทางหลวงก่อนการรับเงินล่วงหน้า

๙.๒ การหักคืนเงินค่าจ้างล่วงหน้า ผู้ว่าจ้างจะหักคืนเงินค่าจ้างล่วงหน้าตามข้อ ๙.๑ จากการจ่ายเงินค่าจ้างในงวดสุดท้าย

๑๐. ค่าจ้างและการจ่ายเงิน

๑๐.๑ ผู้รับจ้างต้องดำเนินการงานซ่อมแซมและปรับปรุงถนน เข้า - ออก สถานีตรวจสอบน้ำหนักโนนสูง (ขาออก) จ.นครราชสีมา ให้แล้วเสร็จภายในระยะเวลา ๑๒๐ วัน นับถัดจากวันลงนามในสัญญา

๑๐.๒ การจ่ายเงินค่าจ้าง ผู้ว่าจ้างจะจ่ายเงินให้กับผู้รับจ้างตามสัญญาโดยมีอย่างละเอียดดังนี้

๑๐.๒.๑ งวดที่ ๑ (งวดสุดท้าย) จะจ่ายให้จำนวน ๑๐๐% ของค่าจ้างตามสัญญา เมื่อดำเนินการงานซ่อมแซมและปรับปรุงถนน เข้า - ออก สถานีตรวจสอบน้ำหนักโนนสูง (ขาออก) จ.นครราชสีมา ครบถ้วนตามสัญญาแล้วเสร็จ

๑๑. ค่าขายเอกสารในการจัดซื้อจัดจ้างด้วยวิธีประกวดราคาอิเล็กทรอนิกส์ (Electronic Bidding : e-bidding) และหลักประกันการเสนอราคา

๑๑.๑ อัตราค่าขายเอกสารสำหรับงานจ้างทั่วไป

๑) อัตราค่าขายเอกสารสำหรับงานจ้างทั่วไป ชุดละ ๒๐๐.- บาท (สองร้อยบาทถ้วน)

๑๑.๒ หลักประกันการเสนอราคา

๑) เช็ครหัสหรือตราประทับที่ธนาคารเซ็นสั่งจ่าย ซึ่งเป็นเช็ครหัสหรือตราประทับที่ลงวันที่ที่ใช้เช็ครหัสหรือตราประทับนั้น ชำระต่อเจ้าหน้าที่หรือก่อนวันนั้นไม่เกิน ๓ วันทำการ

๒) หนังสือค้ำประกันอิเล็กทรอนิกส์ของธนาคารภายในประเทศตามแบบที่คณะกรรมการนโยบายกำหนด

๓) พันธบัตรรัฐบาลไทย

๔) หนังสือค้ำประกันของบริษัทเงินทุนหรือบริษัทเงินทุนหลักทรัพย์ที่ได้รับอนุญาตให้ประกอบกิจการเงินทุนเพื่อการพาณิชย์และประกอบธุรกิจค้ำประกันตามประกาศของธนาคารแห่งประเทศไทย ตามรายชื่อบริษัทเงินทุนที่ธนาคารแห่งประเทศไทยแจ้งเวียนให้ทราบ โดยอนุโลมให้ใช้ตามตัวอย่างหนังสือค้ำประกันของธนาคารที่คณะกรรมการนโยบายกำหนด

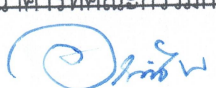



๑๒. งานตามคุณลักษณะเฉพาะนี้

- ได้รับจัดสรรเงินงบประมาณรายจ่ายประจำปี พ.ศ. ๒๕๖๕ แล้ว
- ยังไม่ได้รับจัดสรรเงินงบประมาณรายจ่ายประจำปี พ.ศ. ๒๕๖๕

อนึ่ง กรมทางหลวงจะก่อกั้นผู้ก่อกั้นได้ก็ต่อเมื่อได้รับการจัดสรรเงินงบประมาณจากสำนักงบประมาณแล้ว

กรณีไม่ได้รับจัดสรรงบประมาณรายจ่ายประจำปีงบประมาณ พ.ศ. ๒๕๖๕ กรมทางหลวงสามารถยกเลิกจัดทำได้ โดยผู้เข้าประกวดราคาจะเรียกร้องสิทธิหรือค่าเสียหายใดๆ จากกรมทางหลวงมิได้

๑๓. กรมทางหลวงขอสงวนสิทธิในการพิจารณาขยายอายุสัญญา

ตามคำสั่งกรมทางหลวง ที่ บ.๑/๑๒๐/๒๕๖๐ เรื่อง มอบอำนาจการพิจารณางด ลดค่าปรับ หรือการขยายเวลาทำการตามสัญญาหรือข้อตกลงงานซื้อ/จ้าง งานจ้างที่ปรึกษา และงานจ้างออกแบบหรือควบคุมงานก่อสร้างของกรมทางหลวง (สิงหาคม ๒๕๖๐) และคำสั่งกรมทางหลวง ที่ บ.๑/๘๒/๒๕๖๑ เรื่อง มอบอำนาจการพิจารณางด ลดค่าปรับ หรือการขยายเวลาทำการตามสัญญาหรือข้อตกลง (เพิ่มเติม)

๑๔. สถานที่ติดต่อเพื่อขอทราบข้อมูลเพิ่มเติม และส่งข้อเสนอแนะ วิจารณ์ หรือแสดงความคิดเห็น

สำนักงานควบคุมน้ำหนักยานพาหนะ กรมทางหลวง อาคารหมายเลข ๗ ถนนศรีอยุธยา เขตราชเทวี กรุงเทพฯ ๑๐๔๐๐ หรือทางโทรสารหมายเลข ๐-๒๓๕๔-๕๗๕๖ หรือทาง Website ของกรมทางหลวง (www.doh.go.th) หรือทาง Website ของสำนักงานควบคุมน้ำหนักยานพาหนะ (www.highwayweigh.go.th) โดยระบุชื่อ ที่อยู่ ผู้รับมอบอำนาจ พร้อมหมายเลขโทรศัพท์ ที่สามารถติดต่อได้

๑๕. หมายเหตุ

- ค่าปรับร้อยละ ๐.๒๕ ของงานจ้างตามสัญญาต่อวัน (ตามคำสั่งกรมที่ บ.๑/๑๒๑/๒๕๖๐ ลงวันที่ ๒๙ สิงหาคม ๒๕๖๐)

- กำหนดยื่นราคา ๑๒๐ วัน นับแต่วันเสนอราคา

- การจ่ายเงินล่วงหน้า ๑๕% มี ไม่มี

- การหักเงินประกันผลงาน ๑๐% มี ไม่มี

- การปรับราคาค่างานก่อสร้าง (ค่า K) เป็นไปตามสูตรของราชการ

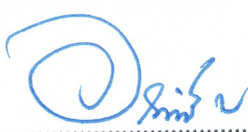
ลงชื่อ ประธานกรรมการฯ
(นายอาทิตย์ พุทธสิมมา)

ลงชื่อ กรรมการฯ
(นายปิยะพงษ์ ถึงแสง)

ลงชื่อ กรรมการฯ
(นายศิริพงษ์ เย็นใจ)

ลงชื่อ กรรมการและเลขานุการ
(นายมงคล จันทะสิน)

ลงชื่อ กรรมการและผู้ช่วยเลขานุการ
(นายชนธฤกษ์ เพิ่มมงคล)

(เอกสารแนบ ๑)

อ.ว.

ว.ค.

ป.ร.ม.ค.

ว.ค.

(เอกสารแนบ ๒)

Dr. P.

Dr.

P. P.

Dr.

(เอกสารแนบ ๒)

ข้อกำหนดของคุณลักษณะ

๑. NATURAL RUBBER GUIDE POST ต้องมีรายละเอียด และคุณสมบัติอย่างน้อยดังนี้

- ๑.๑ ทำจากยางพารา
- ๑.๒ สามารถมองเห็นได้ชัดเจนทั้งกลางวัน และกลางคืน
- ๑.๓ ต้องผ่านการทดสอบความแข็ง (Hardness) ตามมาตรฐานการทดสอบ ASTM D๒๒๔๐
- ๑.๔ ต้องผ่านการทดสอบความต้านทานต่อแรงดึง (Tensile Strength) ตามมาตรฐานการทดสอบ ASTM D๔๑๒
- ๑.๕ ต้องผ่านการทดสอบความยืด (Elongation) ตามมาตรฐานการทดสอบ ASTM D๔๑๒
- ๑.๖ ต้องผ่านการทดสอบการบ่มเร่งด้วยความร้อน (Aging Test) ตามมาตรฐานการทดสอบ ASTM D๕๓๗
- ๑.๗ ต้องผ่านการทดสอบการยุบตัวเนื่องจากแรงอัด (Compression Set) ตามมาตรฐานการทดสอบ

ASTM๓๙๕

วิไล

วิไล

วิไล

วิไล

วิไล

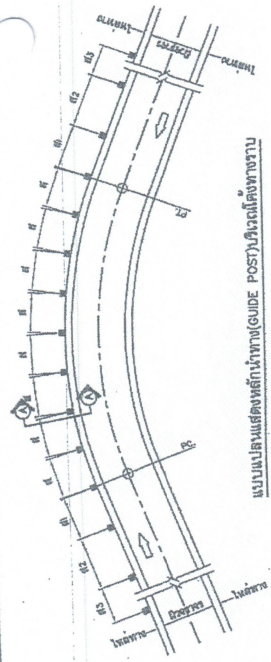

แบบแปลนแสดงหลักนำทาง(GUIDE POST)ในโค้งทางราบ

การติดตั้งหลักนำทางบริเวณที่เป็นจุดอันตราย
(ติดตั้งบริเวณขอบไหล่ทาง หรือขอบผิวจราจรในโค้งทาง)

1. บริเวณ โค้งและจุดอันตรายให้ติดตั้งหลักนำทางตามระยะห่างดังต่อไปนี้

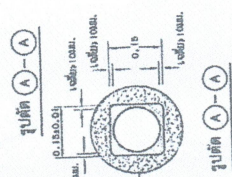
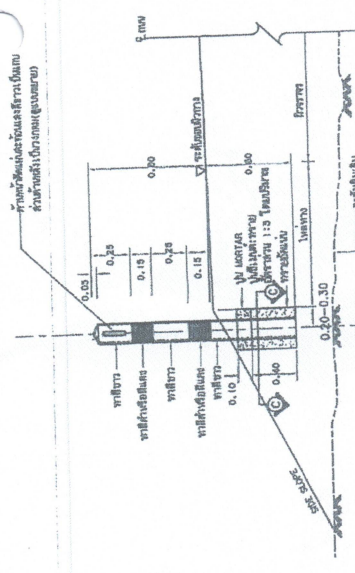
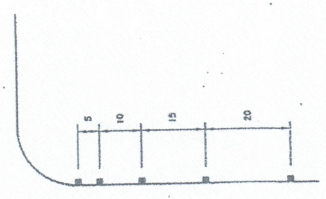

รายการประกอบแบบ

1. สีสันขาว มีหน่วยเป็นเมตร นอกจากระบุเป็นอย่างอื่น
2. หลักนำทางยางธรรมชาติ สีติดจากยางธรรมชาติ ยางธรรมชาติ (Natural Rubber) เป็นองค์ประกอบหลัก มีเนื้อยาวประมาณ 75 (ห้าทศวรรษ) โดยน้ำหนักรวม 14.1 กิโลกรัม
3. สีสำหรับหลักนำทางยางธรรมชาติ ให้ใช้สีตามมาตรฐาน มอก. 2521 : สีฉิมเขียวทึบการะอาภา
4. หลักนำทางยางธรรมชาติที่ใช้ทำหลักนำทางยางธรรมชาติของทางยาว 2 ชั้น ก่อนที่จะทำด้วยสีฉิมเขียวทึบการะอาภา (Weather Resistant Emulsion Paints)
5. ให้ใช้แผ่นสะท้อนแสงสีสว่างชนิดที่ติดตั้งบนผิวที่สึกหรองได้ง่ายกว่า ชนิดที่ 9 ตาม มอก. 608 : แผ่นสะท้อนแสงสำหรับ ความปลอดภัย (Retroreflective Sheeting For Traffic Control)
6. กรณีต้องการติดตั้งหลักนำทางยางธรรมชาติให้ใช้ไปตามข้อกำหนดพิเศษที่ พ.ศ. 1/2563 : หลักนำทางยางธรรมชาติ (Specification For Natural Rubber Guide Post)

ตารางระยะติดตั้งหลักนำทาง(GUIDE POST)

รัศมีโค้ง	ระยะห่างของเครื่องหน่วงหน้าทางตอนที่อยู่เบื้องหลัง	ระยะห่างของเครื่องหน่วงหน้าทางตอนที่อยู่ข้างหน้า		
		ช่วงที่ 1 (ม.)	ช่วงที่ 2 (ม.)	ช่วงที่ 3 (ม.)
ไม่เกิน 75	4 เมตร	7 เมตร	12 เมตร	24 เมตร
75 - 99	6 เมตร	11 เมตร	18 เมตร	36 เมตร
100 - 149	7 เมตร	13 เมตร	21 เมตร	42 เมตร
150 - 199	8 เมตร	16 เมตร	24 เมตร	48 เมตร
200 - 299	9 เมตร	18 เมตร	27 เมตร	54 เมตร
300 - 500	10 เมตร	18 เมตร	30 เมตร	60 เมตร
มากกว่า 500	15 เมตร	27 เมตร	45 เมตร	60 เมตร

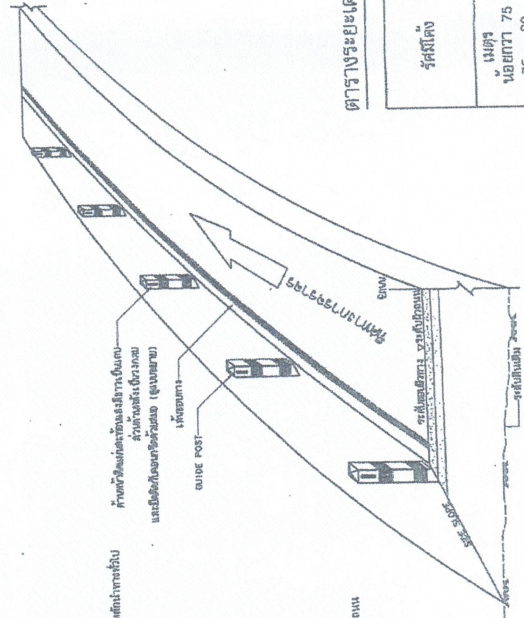

แบบแปลนแสดงการติดตั้ง (GUIDE POST)

2. บริเวณที่เป็นมุมรวมหรือจุดอันตรายให้ติดตั้งหลักนำทางบริเวณขอบเขตที่ต่ำกว่าไหล่ทาง

Signature

Signature

กรมทางหลวงชนบท สำนักจัดการวัสดุและสิ่งพิมพ์

แบบมาตรฐาน
หลักนำทางยางธรรมชาติ

วันที่ 17/06/2563

หน้า 1 จาก 1

(เอกสารแนบ ๓)

อนุ

๕

ปรีม.

gr

(เอกสารแนบ ๓)

รายการระบบและอุปกรณ์ที่ต้องเสนอ

รายการอุปกรณ์ที่ต้องเสนอของผู้ยื่นข้อเสนอ โดยคัดลอกที่แสดงรายละเอียดอุปกรณ์ทุกรายการที่เสนอ

- Natural Rubber Guide Post

อ.พ.



ป.ร.ม.ฟ.

