



ประกาศกรมทางหลวง โดยแขวงทางหลวงฉะเชิงเทรา

เรื่อง ประกวดราคาจ้างก่อสร้างงานจ้างเหมาทำการก่อสร้างอาคารที่พักอาศัยและสิ่งก่อสร้างประกอบ บ้านพัก
เรือนแถวชั้นประทวนและพลตำรวจ เรือนแถวชั้นประทวน ๑๐ คูหา ตามแบบเลขที่ ม.๐๙/๕๒ สถานีตำรวจ
ทางหลวง ๑ กองกำกับการ ๓ กองบังคับการตำรวจทางหลวง ตำบลบางปะกง อำเภอบางปะกง จังหวัด
ฉะเชิงเทรา จำนวน ๒ หลัง ด้วยวิธีประกวดราคาอิเล็กทรอนิกส์ (e-bidding)

กรมทางหลวง โดยแขวงทางหลวงฉะเชิงเทรา มีความประสงค์จะ ประกวดราคาจ้างก่อสร้างงานจ้าง
เหมาทำการก่อสร้างอาคารที่พักอาศัยและสิ่งก่อสร้างประกอบ บ้านพักเรือนแถวชั้นประทวนและพลตำรวจ เรือนแถว
ชั้นประทวน ๑๐ คูหา ตามแบบเลขที่ ม.๐๙/๕๒ สถานีตำรวจทางหลวง ๑ กองกำกับการ ๓ กองบังคับการตำรวจ
ทางหลวง ตำบลบางปะกง อำเภอบางปะกง จังหวัดฉะเชิงเทรา จำนวน ๒ หลัง ด้วยวิธีประกวดราคาอิเล็กทรอนิกส์
(e-bidding) ราคาากลางของงานก่อสร้างในการประกวดราคาครั้งนี้เป็นเงินทั้งสิ้น ๘,๕๙๐,๘๓๔.๙๑ บาท (แปดล้านห้า
แสนเก้าหมื่นแปดร้อยสามสิบสี่บาทเก้าสิบเอ็ดสตางค์)

ผู้ยื่นข้อเสนอจะต้องมีคุณสมบัติ ดังต่อไปนี้

๑. มีความสามารถตามกฎหมาย
๒. ไม่เป็นบุคคลล้มละลาย
๓. ไม่อยู่ระหว่างเลิกกิจการ
๔. ไม่เป็นบุคคลซึ่งอยู่ระหว่างถูกระงับการยื่นข้อเสนอหรือทำสัญญากับหน่วยงานของรัฐไว้ชั่วคราว
เนื่องจากเป็นผู้ที่ไม่ผ่านเกณฑ์การประเมินผลการปฏิบัติงานของผู้ประกอบการตามระเบียบที่รัฐมนตรีว่าการกระทรวง
การคลังกำหนดตามที่ประกาศเผยแพร่ในระบบเครือข่ายสารสนเทศของกรมบัญชีกลาง
๕. ไม่เป็นบุคคลซึ่งถูกระงับชื่อไว้ในบัญชีรายชื่อผู้ทำงานและได้แจ้งเวียนชื่อให้เป็นผู้ทำงานของหน่วยงาน
ของรัฐในระบบเครือข่ายสารสนเทศของกรมบัญชีกลาง ซึ่งรวมถึงนิติบุคคลที่ผู้ทำงานเป็นหุ้นส่วนผู้จัดการ กรรมการผู้
จัดการ ผู้บริหาร ผู้มีอำนาจในการดำเนินงานในกิจการของนิติบุคคลนั้นด้วย
๖. มีคุณสมบัติและไม่มีลักษณะต้องห้ามตามที่คณะกรรมการนโยบายการจัดซื้อจัดจ้างและการบริหาร
พัสดุภาครัฐกำหนดในราชกิจจานุเบกษา
๗. เป็นนิติบุคคลผู้มีอาชีพรับจ้างงานที่ประกวดราคาอิเล็กทรอนิกส์ดังกล่าว
๘. ไม่เป็นผู้มีผลประโยชน์ร่วมกันกับผู้ยื่นข้อเสนอรายอื่นที่เข้ายื่นข้อเสนอให้แก่กรมทางหลวง โดย
แขวงทางหลวงฉะเชิงเทรา ณ วันประกาศประกวดราคาอิเล็กทรอนิกส์ หรือไม่เป็นผู้กระทำการอันเป็นการขัดขวางการ
แข่งขันราคาอย่างเป็นธรรม ในการประกวดราคาอิเล็กทรอนิกส์ครั้งนี้
๙. ไม่เป็นผู้ได้รับเอกสิทธิ์หรือความคุ้มกัน ซึ่งอาจปฏิเสธไม่ยอมขึ้นศาลไทย เว้นแต่รัฐบาลของผู้ยื่นข้อ
เสนอได้มีคำสั่งให้สละเอกสิทธิ์และความคุ้มกันเช่นนั้น
๑๐. เป็นผู้ประกอบการที่ขึ้นทะเบียนงานก่อสร้างสาขา.....ไว้กับกรม

บัญชีกลาง (กรณีคณะกรรมการราคากลางได้ประกาศกำหนดให้งานก่อสร้างสาขานั้นต้องขึ้นทะเบียนผู้ประกอบการไว้
กับกรมบัญชีกลาง)

๑๑. ผู้ยื่นข้อเสนอต้องมีผลงานก่อสร้างประเภทเดียวกันกับงานที่ประกวดราคาจ้างก่อสร้างในวงเงินไม่
น้อยกว่า ๒,๕๘๐,๐๐๐.๐๐ บาท (สองล้านห้าแสนแปดหมื่นบาทถ้วน) และเป็นผลงานที่เป็นคู่สัญญาโดยตรงกับหน่วย
งานของรัฐ หรือหน่วยงานเอกชนที่กรมทางหลวง โดยแขวงทางหลวงฉะเชิงเทราเชื่อถือ

๑๒. ผู้ยื่นข้อเสนอที่ยื่นข้อเสนอในรูปแบบของ "กิจการร่วมค้า" ต้องมีคุณสมบัติ ดังนี้

กรณีที่ข้อตกลงฯ กำหนดให้ผู้เข้าร่วมค้ารายใดรายหนึ่งเป็นผู้เข้าร่วมค้าหลัก ข้อตกลงฯ จะต้องม
ีการกำหนดสัดส่วนหน้าที่ และความรับผิดชอบในปริมาณงาน สิ่งของ หรือมูลค่าตามสัญญาของผู้เข้าร่วมค้าหลัก
มากกว่าผู้เข้าร่วมค้ารายอื่นทุกราย

กรณีที่ข้อตกลงฯ กำหนดให้ผู้เข้าร่วมค้ารายใดรายหนึ่งเป็นผู้เข้าร่วมค้าหลัก กิจการร่วมค่านั้นต้องใช้
ผลงานของผู้เข้าร่วมค้าหลักรายเดียวเป็นผลงานของกิจการร่วมค้าที่ยื่นข้อเสนอ

กรณีที่ข้อตกลงฯ กำหนดให้ผู้เข้าร่วมค้ารายใดรายหนึ่งเป็นผู้เข้าร่วมค้าหลัก ผู้เข้าร่วมค้าหลักจะต้อง
เป็นผู้ประกอบการที่ขึ้นทะเบียนไว้กับกรมบัญชีกลาง ในส่วนของผู้เข้าร่วมค้าที่ไม่ใช่ผู้เข้าร่วมค้าหลักจะเป็นผู้ประกอบ
การที่ขึ้นทะเบียนในสาขางานก่อสร้างไว้กับกรมบัญชีกลางหรือไม่ก็ได้

สำหรับข้อตกลงฯ ที่ไม่ได้กำหนดให้ผู้เข้าร่วมค้ารายใดเป็นผู้เข้าร่วมค้าหลัก ผู้เข้าร่วมค้าทุกรายจะ
ต้องมีคุณสมบัติครบถ้วนตามเงื่อนไขที่กำหนดไว้ในเอกสารเชิญชวน

๑๓. ผู้ยื่นข้อเสนอต้องลงทะเบียนในระบบจัดซื้อจัดจ้างภาครัฐด้วยอิเล็กทรอนิกส์ (Electronic
Government Procurement : e - GP) ของกรมบัญชีกลาง

๑๔. ผู้ยื่นข้อเสนอที่ได้รับการคัดเลือกให้ลงนามในสัญญาต้องใช้วัสดุประเภทวัสดุหรือครุภัณฑ์ที่จะใช้ใน
งานก่อสร้างเป็นวัสดุที่ผลิตภายในประเทศ โดยต้องใช้ไม่น้อยกว่าร้อยละ ๖๐ ของมูลค่าวัสดุที่จะใช้ในงานก่อสร้าง
ทั้งหมดตามสัญญา และคู่สัญญาต้องใช้เหล็กที่ผลิตภายในประเทศไม่น้อยกว่าร้อยละ ๙๐ ของปริมาณเหล็ก
ที่ต้องใช้ทั้งหมดตามสัญญา

ผู้ยื่นข้อเสนอต้องยื่นข้อเสนอและเสนอราคาทางระบบจัดซื้อจัดจ้างภาครัฐด้วยอิเล็กทรอนิกส์ ในวันที่
..... ระหว่างเวลา น. ถึง น.

ผู้สนใจสามารถขอซื้อเอกสารประกวดราคาด้วยอิเล็กทรอนิกส์ ในราคาชุดละ ๑,๐๐๐.๐๐ บาท ผ่านทาง
ระบบจัดซื้อจัดจ้างภาครัฐด้วยอิเล็กทรอนิกส์และชำระเงินผ่านทางธนาคาร ตั้งแต่วันที่ ถึงวันที่
..... โดยดาวน์โหลดเอกสารผ่านทางระบบจัดซื้อจัดจ้างภาครัฐด้วยอิเล็กทรอนิกส์ ได้ภายหลังจากชำระเงิน
เป็นที่เรียบร้อยแล้วจนถึงก่อนวันเสนอราคา

ผู้สนใจสามารถดูรายละเอียดได้ที่เว็บไซต์ www.doh.go.th หรือ www.gprocurement.go.th หรือ
สอบถามทางโทรศัพท์หมายเลข ๐๓๘๕๑๑๐๑๕ ต่อ ๑๐๗ ในวันและเวลาราชการ

ผู้สนใจต้องการทราบรายละเอียดเพิ่มเติมเกี่ยวกับรายละเอียดและขอบเขตของงาน โปรดสอบถามมายัง
กรมทางหลวง โดยแขวงทางหลวงฉะเชิงเทรา ผ่านทางอีเมล doh1210@doh.go.th หรือช่องทางตามที่กรมบัญชี
กลางกำหนดภายในวันที่ โดยกรมทางหลวง โดยแขวงทางหลวงฉะเชิงเทราจะชี้แจงรายละเอียดดัง
กล่าวผ่านทางเว็บไซต์ www.doh.go.th และ www.gprocurement.go.th ในวันที่

งานตามประกาศประกวดราคาจ้างด้วยวิธีประกวดราคาอิเล็กทรอนิกส์ (e-bidding) นี้
ยังไม่ได้รับจัดสรรเงินงบประมาณรายจ่ายประจำปี พ.ศ. ๒๕๖๕

อนึ่ง การจัดซื้อหรือจัดจ้างครั้งนี้ จะมีการลงนามในสัญญาหรือข้อตกลงเป็นหนังสือได้ต่อเมื่อพระราช
บัญญัติงบประมาณรายจ่ายประจำปีงบประมาณ พ.ศ. ๒๕๖๕ มีผลใช้บังคับและได้รับจัดสรรเงินงบประมาณรายจ่าย
ประจำปี พ.ศ. ๒๕๖๕ จากสำนักงบประมาณแล้ว

สำหรับกรณีที่ไม่ได้รับการจัดสรรงบประมาณรายจ่ายเพื่อการจัดซื้อหรือการจัดจ้างในครั้งดังกล่าว
หน่วยงานของรัฐสามารถยกเลิกการจัดซื้อหรือการจัดจ้างได้

ประกาศ ณ วันที่ พฤศจิกายน พ.ศ. ๒๕๖๔



(นายสมประสงค์ อรรธาชิต)

ผู้อำนวยการแขวงทางหลวงฉะเชิงเทรา

(นายสมประสงค์ อรรธาชิต)

ผู้อำนวยการแขวงทางหลวงฉะเชิงเทรา

หมายเหตุ ผู้ประกอบการสามารถจัดเตรียมเอกสารประกอบการเสนอราคา (เอกสารส่วนที่ ๑ และเอกสารส่วนที่ ๒)
ในระบบ e-GP ได้ตั้งแต่วันที่ซื้อเอกสารจนถึงวันเสนอราคา



เอกสารประกวดราคาจ้างก่อสร้างด้วยการประกวดราคาอิเล็กทรอนิกส์ (e-bidding)

เลขที่

การจ้างก่อสร้างงานจ้างเหมาทำการก่อสร้างอาคารที่พักอาศัยและสิ่งก่อสร้างประกอบ บ้านพักเรือนแถวชั้น
ประทวนและพลตำรวจ เรือนแถวชั้นประทวน ๑๐ คูหา ตามแบบเลขที่ ม.๐๙/๕๒ สถานีตำรวจทางหลวง ๑ กอง
กำกับการ ๓ กองบังคับการตำรวจทางหลวง ตำบลบางปะกง อำเภอบางปะกง จังหวัดฉะเชิงเทรา จำนวน ๒ หลัง
ตามประกาศ กรมทางหลวง โดยแขวงทางหลวงฉะเชิงเทรา

ลงวันที่ พฤศจิกายน ๒๕๖๔

กรมทางหลวง โดยแขวงทางหลวงฉะเชิงเทรา ซึ่งต่อไปเรียกว่า "กรม" มีความประสงค์จะ ประกวด
ราคาจ้างก่อสร้าง งานจ้างเหมาทำการก่อสร้างอาคารที่พักอาศัยและสิ่งก่อสร้างประกอบ บ้านพักเรือนแถวชั้น
ประทวนและพลตำรวจ เรือนแถวชั้นประทวน ๑๐ คูหา ตามแบบเลขที่ ม.๐๙/๕๒ สถานีตำรวจทางหลวง ๑ กอง
กำกับการ ๓ กองบังคับการตำรวจทางหลวง ตำบลบางปะกง อำเภอบางปะกง จังหวัดฉะเชิงเทรา จำนวน ๒ หลัง ณ
สถานีตำรวจทางหลวง ๑ กองกำกับการ ๓ กองบังคับการตำรวจทางหลวง ตำบลบางปะกง อำเภอบางปะกง จังหวัด
ฉะเชิงเทรา ด้วยวิธีประกวดราคาอิเล็กทรอนิกส์ (e-bidding) โดยมีข้อแนะนำและข้อกำหนดดังต่อไปนี้

๑. เอกสารแนบท้ายเอกสารประกวดราคาอิเล็กทรอนิกส์

๑.๑ แบบรูปและรายการละเอียด

(๑) แบบอาคารเรือนแถวชั้นประทวนและพลตำรวจ ม.๐๙/๕๒

๑.๒ แบบใบเสนอราคาที่กำหนดไว้ในระบบจัดซื้อจัดจ้างภาครัฐด้วยอิเล็กทรอนิกส์

๑.๓ สัญญาจ้างก่อสร้าง

๑.๔ แบบหนังสือคำประกัน

(๑) หลักประกันการเสนอราคา

(๒) หลักประกันสัญญา

(๓) หลักประกันการรับเงินค่าจ้างล่วงหน้า

(๔) หลักประกันผลงาน

๑.๕ สูตรการปรับราคา

๑.๖ บทนิยาม

(๑) ผู้ที่มีผลประโยชน์ร่วมกัน

(๒) การขัดขวางการแข่งขันอย่างเป็นธรรม

๑.๗ แบบบัญชีเอกสารที่กำหนดไว้ในระบบจัดซื้อจัดจ้างภาครัฐด้วยอิเล็กทรอนิกส์

(๑) บัญชีเอกสารส่วนที่ ๑

(๒) บัญชีเอกสารส่วนที่ ๒

๑.๘ แผนการใช้พัสดุที่ผลิตภายในประเทศและแผนการใช้เหล็กที่ผลิตภายในประเทศ

๑.๙ แนวทางการพิจารณาขยายอายุสัญญา หรือการงดหรือลดค่าปรับงานจ้างเหมาของ กรม
ทางหลวง (ฉบับสิงหาคม ๒๕๖๑)

๑.๑๐ รายการงานที่ผู้รับจ้างต้องรับผิดชอบในความชำรุดบกพร่องของงานจ้างหรือความเสียหาย
ภายในกำหนดเวลา

๑.๑๑ แบบหนังสือมอบอำนาจ

๑.๑๒ เงื่อนไขการเสนอแผนการทำงาน

๑.๑๓ ร่างประกาศประกวดราคาจ้างฯ

๑.๑๔ บัญชีรายละเอียดปริมาณงานแนบท้าย

๑.๑๕ ข้อกำหนดด้านสิ่งแวดล้อมและสังคมขั้นต่ำ สำหรับการบำรุงทาง

๑.๑๖ แนวทางปฏิบัติในการติดตั้งป้าย แสดงรายละเอียดเกี่ยวกับงานก่อสร้างของทาง
ราชการ และแบบแผนป้ายแสดงรายละเอียดเกี่ยวกับงานก่อสร้างของทางราชการ เพื่อให้เกิดความ โปร่งใสและตรวจสอบ
ได้จากประชาชน

๒. คุณสมบัติของผู้ยื่นข้อเสนอ

๒.๑ มีความสามารถตามกฎหมาย

๒.๒ ไม่เป็นบุคคลล้มละลาย

๒.๓ ไม่อยู่ระหว่างเลิกกิจการ

๒.๔ ไม่เป็นบุคคลซึ่งอยู่ระหว่างถูกระงับการยื่นข้อเสนอหรือทำสัญญากับหน่วยงานของรัฐไว้
ชั่วคราว เนื่องจากเป็นผู้ที่ไม่ผ่านเกณฑ์การประเมินผลการปฏิบัติงานของผู้ประกอบการตามระเบียบที่รัฐมนตรีว่าการ
กระทรวงการคลังกำหนดตามที่ประกาศเผยแพร่ในระบบเครือข่ายสารสนเทศของกรมบัญชีกลาง

๒.๕ ไม่เป็นบุคคลซึ่งถูกระงับชื่อไว้ในบัญชีรายชื่อผู้ทำงานและได้แจ้งเวียนชื่อให้เป็นผู้ทำงาน
ของหน่วยงานของรัฐในระบบเครือข่ายสารสนเทศของกรมบัญชีกลาง ซึ่งรวมถึงนิติบุคคลที่ผู้ทำงานเป็นหุ้นส่วนผู้
จัดการ กรรมการผู้จัดการ ผู้บริหาร ผู้มีอำนาจในการดำเนินงานในกิจการของนิติบุคคลนั้นด้วย

๒.๖ มีคุณสมบัติและไม่มีลักษณะต้องห้ามตามที่คณะกรรมการนโยบายการจัดซื้อจัดจ้างและ
การบริหารพัสดุภาครัฐกำหนดในราชกิจจานุเบกษา

๒.๗ เป็นนิติบุคคลผู้มีอาชีพรับจ้างงานที่ประกวดราคาอิเล็กทรอนิกส์ดังกล่าว

๒.๘ ไม่เป็นผู้มีผลประโยชน์ร่วมกันกับผู้ยื่นข้อเสนอรายอื่นที่เข้ายื่นข้อเสนอให้แก่ กรม ฅ วัน
ประกาศประกวดราคาอิเล็กทรอนิกส์ หรือไม่เป็นผู้กระทำการอันเป็นการขัดขวางการแข่งขันอย่างเป็นธรรม ในการ
ประกวดราคาอิเล็กทรอนิกส์ครั้งนี้

๒.๙ ไม่เป็นผู้ได้รับเอกสิทธิ์หรือความคุ้มกัน ซึ่งอาจปฏิเสธไม่ยอมขึ้นศาลไทย เว้นแต่รัฐบาล
ของผู้ยื่นข้อเสนอได้มีคำสั่งให้สละเอกสิทธิ์และความคุ้มกันเช่นนั้น

๒.๑๐ เป็นผู้ประกอบการที่ขึ้นทะเบียนงานก่อสร้างสาขา.....-.....
ไว้กับกรมบัญชีกลาง (กรณีคณะกรรมการราคากลางได้ประกาศกำหนดให้งานก่อสร้างสาขานั้นต้องขึ้นทะเบียนผู้
ประกอบการไว้กับกรมบัญชีกลาง)

๒.๑๑ ผู้ยื่นข้อเสนอต้องมีผลงานก่อสร้างประเภทเดียวกันกับงานที่ประกวดราคาจ้างก่อสร้าง
ในวงเงินไม่น้อยกว่า ๒,๕๘๐,๐๐๐.๐๐ บาท (สองล้านห้าแสนแปดหมื่นบาทถ้วน) และเป็นผลงานที่เป็นคู่สัญญา
โดยตรงกับหน่วยงานของรัฐ หรือหน่วยงานเอกชนที่กรมเชื่อถือ

๒.๑๒ ผู้ยื่นข้อเสนอที่ยื่นข้อเสนอในรูปแบบของ "กิจการร่วมค้า" ต้องมีคุณสมบัติ ดังนี้
กรณีที่ข้อตกลงฯ กำหนดให้ผู้เข้าร่วมค้ารายใดรายหนึ่งเป็นผู้เข้าร่วมค้าหลัก ข้อตกลงฯ
จะต้องมีการกำหนดสัดส่วนหน้าที่ และความรับผิดชอบในปริมาณงาน สิ่งของ หรือมูลค่าตามสัญญาของผู้เข้าร่วมค้า
หลักมากกว่าผู้เข้าร่วมค้ารายอื่นทุกราย

กรณีที่ข้อตกลงฯ กำหนดให้ผู้เข้าร่วมค้ารายใดรายหนึ่งเป็นผู้เข้าร่วมค้าหลัก กิจการร่วม
ค้านั้นต้องใช้ผลงานของผู้เข้าร่วมค้าหลักรายเดียวเป็นผลงานของกิจการร่วมค้าที่ยื่นข้อเสนอ

กรณีที่ข้อตกลงฯ กำหนดให้ผู้เข้าร่วมค้ารายใดรายหนึ่งเป็นผู้เข้าร่วมค้าหลัก ผู้เข้าร่วมค้า
หลักจะต้องเป็นผู้ประกอบการที่ขึ้นทะเบียนไว้กับกรมบัญชีกลาง ในส่วนของผู้เข้าร่วมค้าที่ไม่ใช่ผู้เข้าร่วมค้าหลักจะเป็น
ผู้ประกอบการที่ขึ้นทะเบียนในสาขางานก่อสร้างไว้กับกรมบัญชีกลางหรือไม่ก็ได้

สำหรับข้อตกลงฯ ที่ไม่ได้กำหนดให้ผู้เข้าร่วมค้ารายใดเป็นผู้เข้าร่วมค้าหลัก ผู้เข้าร่วมค้า
ทุกรายจะต้องมีคุณสมบัติครบถ้วนตามเงื่อนไขที่กำหนดไว้ในเอกสารเชิญชวน

๒.๑๓ ผู้ยื่นข้อเสนอต้องลงทะเบียนในระบบจัดซื้อจัดจ้างภาครัฐด้วยอิเล็กทรอนิกส์
(Electronic Government Procurement : e - GP) ของกรมบัญชีกลาง

๒.๑๔ ผู้ยื่นข้อเสนอที่ได้รับการคัดเลือกให้ลงนามในสัญญาต้องใช้พัสดุประเภทวัสดุหรือ
ครุภัณฑ์ที่จะใช้ในงานก่อสร้างเป็นพัสดุที่ผลิตภายในประเทศ โดยต้องใช้ไม่น้อยกว่าร้อยละ ๖๐ ของมูลค่าพัสดุที่จะใช้
ในงานก่อสร้างทั้งหมดตามสัญญา และคู่สัญญาต้องใช้เหล็กที่ผลิตภายในประเทศไม่น้อยกว่าร้อยละ ๘๐ ของปริมาณ
เหล็กที่ต้องใช้ทั้งหมดตามสัญญา

๓. หลักฐานการยื่นข้อเสนอ

ผู้ยื่นข้อเสนอจะต้องเสนอเอกสารหลักฐานยื่นมาพร้อมกับการเสนอราคาทางระบบจัดซื้อจัดจ้าง
ภาครัฐด้วยอิเล็กทรอนิกส์ โดยแยกเป็น ๒ ส่วน คือ

๓.๑ ส่วนที่ ๑ อย่างน้อยต้องมีเอกสารดังต่อไปนี้

(๑) ในกรณีผู้ยื่นข้อเสนอเป็นนิติบุคคล

(ก) ห้างหุ้นส่วนสามัญหรือห้างหุ้นส่วนจำกัด ให้ยื่นสำเนาหนังสือรับรองการจด
ทะเบียนนิติบุคคล บัญชีรายชื่อหุ้นส่วนผู้จัดการ ผู้มีอำนาจควบคุม (ถ้ามี) พร้อมทั้งรับรองสำเนาถูกต้อง

(ข) บริษัทจำกัดหรือบริษัทมหาชนจำกัด ให้ยื่นสำเนาหนังสือรับรองการจด
ทะเบียนนิติบุคคล หนังสือบริคณห์สนธิ บัญชีรายชื่อกรรมการผู้จัดการ ผู้มีอำนาจควบคุม (ถ้ามี) และบัญชีผู้ถือหุ้นราย
ใหญ่ (ถ้ามี) พร้อมทั้งรับรองสำเนาถูกต้อง

(๒) ในกรณีผู้ยื่นข้อเสนอเป็นบุคคลธรรมดาหรือคณะบุคคลที่มีโชนิติบุคคล ให้ยื่นสำเนาบัตรประจำตัวประชาชนของผู้ยื่น ข้อเสนอขอลงที่แสดงถึงการเข้าเป็นหุ้นส่วน (ถ้ามี) สำเนาบัตรประจำตัวประชาชนของผู้เป็นหุ้นส่วน หรือสำเนาหนังสือเดินทางของผู้เป็นหุ้นส่วนที่มีได้ถือสัญชาติไทย พร้อมทั้งรับรองสำเนาถูกต้อง

(๓) ในกรณีผู้ยื่นข้อเสนอเป็นผู้ยื่นข้อเสนอร่วมกันในฐานะเป็นผู้ร่วมค้า ให้ยื่นสำเนาสัญญาของการเข้าร่วมค้า และเอกสารตามที่ระบุไว้ใน (๑) หรือ (๒) ของผู้ร่วมค้า แล้วแต่กรณี

(๔) เอกสารเพิ่มเติมอื่นๆ

(๔.๑) สำเนาใบทะเบียนพาณิชย์

(๔.๒) สำเนาใบทะเบียนภาษีมูลค่าเพิ่ม

(๕) บัญชีเอกสารส่วนที่ ๑ ทั้งหมดที่ได้ยื่นพร้อมกับการเสนอราคาทางระบบจัดซื้อจัดจ้างภาครัฐด้วยอิเล็กทรอนิกส์ ตามแบบในข้อ ๑.๗ (๑) โดยไม่ต้องแนบในรูปแบบ PDF File (Portable Document Format)

ทั้งนี้ เมื่อผู้ยื่นข้อเสนอดำเนินการแนบไฟล์เอกสารตามบัญชีเอกสารส่วนที่ ๑ ครบถ้วน ถูกต้องแล้ว ระบบจัดซื้อจัดจ้างภาครัฐด้วยอิเล็กทรอนิกส์จะสร้างบัญชีเอกสารส่วนที่ ๑ ตามแบบในข้อ ๑.๗ (๑) ให้โดยผู้ยื่นข้อเสนอไม่ต้องแนบบัญชีเอกสารส่วนที่ ๑ ดังกล่าวในรูปแบบ PDF File (Portable Document Format)

๓.๒ ส่วนที่ ๒ อย่างน้อยต้องมีเอกสารดังต่อไปนี้

(๑) ในกรณีที่ผู้ยื่นข้อเสนอมอบอำนาจให้บุคคลอื่นกระทำการแทนให้แนบหนังสือมอบอำนาจซึ่งติดอากรแสตมป์ตามกฎหมาย โดยมีหลักฐานแสดงตัวตนของผู้มอบอำนาจและผู้รับมอบอำนาจ ทั้งนี้หากผู้รับมอบอำนาจเป็นบุคคลธรรมดาต้องเป็นผู้ที่บรรลุนิติภาวะตามกฎหมายแล้วเท่านั้น

(๒) หลักประกันการเสนอราคา ตามข้อ ๕

(๓) สำเนาหนังสือรับรองผลงานก่อสร้างพร้อมทั้งรับรองสำเนาถูกต้อง

(๔) สำเนาใบขึ้นทะเบียนผู้ประกอบการวิสาหกิจขนาดกลางและขนาดย่อม (SMEs)

(ถ้ามี)

(๕) บัญชีเอกสารส่วนที่ ๒ ทั้งหมดที่ได้ยื่นพร้อมกับการเสนอราคาทางระบบจัดซื้อจัดจ้างภาครัฐด้วยอิเล็กทรอนิกส์ตามแบบในข้อ ๑.๗ (๒) โดยไม่ต้องแนบในรูปแบบ PDF File (Portable Document Format)

ทั้งนี้ เมื่อผู้ยื่นข้อเสนอดำเนินการแนบไฟล์เอกสารตามบัญชีเอกสารส่วนที่ ๒ ครบถ้วน ถูกต้องแล้ว ระบบจัดซื้อจัดจ้างภาครัฐด้วยอิเล็กทรอนิกส์จะสร้างบัญชีเอกสารส่วนที่ ๒ ตามแบบในข้อ ๑.๗ (๒) ให้โดยผู้ยื่นข้อเสนอไม่ต้องแนบบัญชีเอกสารส่วนที่ ๒ ดังกล่าวในรูปแบบ PDF File (Portable Document Format)

๔. การเสนอราคา

๔.๑ ผู้ยื่นข้อเสนอต้องยื่นข้อเสนอ และเสนอราคาทางระบบจัดซื้อจัดจ้างภาครัฐด้วยอิเล็กทรอนิกส์ตามที่กำหนดไว้ในเอกสารประกวดราคาอิเล็กทรอนิกส์นี้ โดยไม่มีเงื่อนไขใดๆ ทั้งสิ้น และจะต้องกรอก

ข้อความให้ถูกต้องครบถ้วน พร้อมทั้งหลักฐานแสดงตัวตนและทำการยืนยันตัวตนของผู้ยื่นข้อเสนอโดยไม่ต้องแนบใบเสนอราคาในรูปแบบ PDF File (Portable Document Format)

๔.๒ ให้ผู้ยื่นข้อเสนอกกรายละเอียดการเสนอราคาในใบเสนอราคาตามแบบเอกสารประกวดราคาจ้างก่อสร้างด้วยวิธีประกวดราคาอิเล็กทรอนิกส์ (e-bidding) ข้อ ๑.๒ ให้ครบถ้วนโดยไม่ต้องยื่นใบแจ้งปริมาณงานและราคา และใบบัญชีรายการก่อสร้างในรูปแบบ PDF File (Portable Document Format)

ในการเสนอราคาให้เสนอราคาเป็นเงินบาทและเสนอราคาได้เพียงครั้งเดียวและราคาเดียว โดยเสนอราคารวม หรือราคาต่อหน่วย หรือราคาต่อรายการ ตามเงื่อนไขที่ระบุไว้ท้ายใบเสนอราคาให้ถูกต้อง ทั้งนี้ ราคารวมที่เสนอจะต้องตรงกันทั้งตัวเลขและตัวหนังสือ ถ้าตัวเลขและตัวหนังสือไม่ตรงกัน ให้ถือตัวหนังสือเป็นสำคัญ โดยคิดราคารวมทั้งสิ้นซึ่งรวมค่าภาษีมูลค่าเพิ่ม ภาษีอากรอื่น และค่าใช้จ่ายทั้งปวงไว้แล้ว

ราคาที่เสนอจะต้องเสนอกำหนดยื่นราคาไม่น้อยกว่า ๓๐๐ วัน ตั้งแต่วันเสนอราคาโดยภายในกำหนดยื่นราคา ผู้ยื่นข้อเสนอต้องรับผิดชอบราคาที่ตนได้เสนอไว้และจะถอนการเสนอราคามีได้

๔.๓ ผู้ยื่นข้อเสนอจะต้องเสนอกำหนดเวลาดำเนินการก่อสร้างแล้วเสร็จไม่เกิน ๒๔๐ วัน นับถัดจากวันลงนามในสัญญาจ้างหรือจากวันที่ได้รับหนังสือแจ้งจาก กรม ให้เริ่มทำงาน

๔.๔ ก่อนเสนอราคา ผู้ยื่นข้อเสนอควรตรวจสอบร่างสัญญา แบบรูป และรายการละเอียด ฯลฯ ให้ถี่ถ้วนและเข้าใจเอกสารประกวดราคาจ้างอิเล็กทรอนิกส์ทั้งหมดเสียก่อนที่จะตกลงยื่นข้อเสนอตามเงื่อนไขในเอกสารประกวดราคาจ้างอิเล็กทรอนิกส์

๔.๕ ผู้ยื่นข้อเสนอจะต้องยื่นข้อเสนอและเสนอราคาทางระบบจัดซื้อจัดจ้างภาครัฐด้วยอิเล็กทรอนิกส์ในวันที่ ระหว่างเวลา น. ถึง น. และเวลาในการเสนอราคาให้ถือตามเวลาของระบบจัดซื้อจัดจ้างภาครัฐด้วยอิเล็กทรอนิกส์เป็นเกณฑ์

เมื่อพ้นกำหนดเวลายื่นข้อเสนอและเสนอราคาแล้ว จะไม่รับเอกสารการยื่นข้อเสนอและเสนอราคาใดๆ โดยเด็ดขาด

๔.๖ ผู้ยื่นข้อเสนอต้องจัดทำเอกสารสำหรับใช้ในการเสนอราคาในรูปแบบไฟล์เอกสารประเภท PDF File (Portable Document Format) โดยผู้ยื่นข้อเสนอต้องเป็นผู้รับผิดชอบตรวจสอบความครบถ้วนถูกต้อง และชัดเจนของเอกสาร PDF File ก่อนที่จะยืนยันการเสนอราคา แล้วจึงส่งข้อมูล (Upload) เพื่อเป็นการเสนอราคาให้แก่กรม ผ่านทางระบบจัดซื้อจัดจ้างภาครัฐด้วยอิเล็กทรอนิกส์

๔.๗ คณะกรรมการพิจารณาผลการประกวดราคาอิเล็กทรอนิกส์จะดำเนินการตรวจสอบคุณสมบัติของผู้ยื่นข้อเสนอแต่ละรายว่า เป็นผู้ยื่นข้อเสนอที่มีผลประโยชน์ร่วมกันกับผู้ยื่นข้อเสนอรายอื่นตามข้อ ๑.๖ (๑) หรือไม่ หากปรากฏว่าผู้ยื่นข้อเสนอรายใดเป็นผู้ยื่นข้อเสนอที่มีผลประโยชน์ร่วมกันกับผู้ยื่นข้อเสนอรายอื่น คณะกรรมการฯ จะตัดรายชื่อผู้ยื่นข้อเสนอราคาที่มีผลประโยชน์ร่วมกันนั้นออกจากการเป็นผู้ยื่นข้อเสนอ

หากปรากฏต่อคณะกรรมการพิจารณาผลการประกวดราคาอิเล็กทรอนิกส์ว่า ก่อนหรือในขณะที่มีการพิจารณาข้อเสนอ มีผู้ยื่นข้อเสนอรายใดกระทำการอันเป็นการขัดขวางการแข่งขันอย่างเป็นธรรมตามข้อ ๑.๖ (๒) และคณะกรรมการฯ เชื่อว่ามีการกระทำอันเป็นการขัดขวางการแข่งขันอย่างเป็นธรรม คณะกรรมการฯ จะตัดรายชื่อผู้ยื่นข้อเสนอรายนั้นออกจากการเป็นผู้ยื่นข้อเสนอ และกรม จะพิจารณาลงโทษผู้ยื่นข้อเสนอดังกล่าวเป็นผู้ทำงาน เว้น

แต่ กรม จะพิจารณาเห็นว่าผู้ยื่นข้อเสนอรายนั้น มิใช่เป็นผู้ริเริ่มให้มีการกระทำความดังกล่าวและได้ให้ความร่วมมือเป็นประโยชน์ต่อการพิจารณาของกรม

๔.๘ ผู้ยื่นข้อเสนอจะต้องปฏิบัติ ดังนี้

- (๑) ปฏิบัติตามเงื่อนไขที่ระบุไว้ในเอกสารประกวดราคาอิเล็กทรอนิกส์
- (๒) ราคาที่เสนอจะต้องเป็นราคาที่รวมภาษีมูลค่าเพิ่ม และภาษีอื่นๆ (ถ้ามี) รวมค่าใช้จ่ายที่ส่งไปเรียบร้อยแล้ว
- (๓) ผู้ยื่นข้อเสนอจะต้องลงทะเบียนเพื่อเข้าสู่กระบวนการเสนอราคา ตามวัน เวลา ที่กำหนด
- (๔) ผู้ยื่นข้อเสนอจะถอนการเสนอราคาที่เสนอแล้วไม่ได้
- (๕) ผู้ยื่นข้อเสนอต้องศึกษาและทำความเข้าใจในระบบและวิธีการเสนอราคาด้วยวิธี

ประกวดราคาอิเล็กทรอนิกส์ ของกรมบัญชีกลางที่แสดงไว้ในเว็บไซต์ www.gprocurement.go.th

๔.๙ ผู้ยื่นข้อเสนอที่เป็นผู้ชนะการเสนอราคาต้องจัดทำแผนการใช้พัสดุที่ผลิตภายในประเทศ และแผนการใช้เหล็กที่ผลิตภายในประเทศ โดยยื่นให้หน่วยงานของรัฐภายใน ๖๐ วัน นับถัดจากวันลงนามในสัญญา

๕. หลักประกันการเสนอราคา

ผู้ยื่นข้อเสนอต้องวางหลักประกันการเสนอราคาพร้อมกับการเสนอราคาทางระบบการจัดซื้อจัดจ้างภาครัฐด้วยอิเล็กทรอนิกส์ โดยใช้หลักประกันอย่างหนึ่งอย่างใดดังต่อไปนี้ จำนวน ๔๓๐,๐๐๐.๐๐ บาท (สี่แสนสามหมื่นบาทถ้วน)

๕.๑ เช็คหรือตราพท์ที่ธนาคารเซ็นส่งจ่าย ซึ่งเป็นเช็คหรือตราพท์ลงวันที่ที่ใช้เช็คหรือตราพท์นั้นชำระต่อเจ้าหน้าที่ในวันที่ยื่นข้อเสนอ หรือก่อนวันนั้นไม่เกิน ๓ วันทำการ

๕.๒ หนังสือค้ำประกันอิเล็กทรอนิกส์ของธนาคารภายในประเทศตามแบบที่คณะกรรมการนโยบายกำหนด

๕.๓ พันธบัตรรัฐบาลไทย

๕.๔ หนังสือค้ำประกันของบริษัทเงินทุนหรือบริษัทเงินทุนหลักทรัพย์ที่ได้รับอนุญาตให้ประกอบกิจการเงินทุนเพื่อการพาณิชย์และประกอบธุรกิจค้ำประกันตามประกาศของธนาคารแห่งประเทศไทย ตามรายชื่อบริษัทเงินทุนที่ธนาคารแห่งประเทศไทยแจ้งเวียนให้ทราบ โดยอนุโลมให้ใช้ตามตัวอย่างหนังสือค้ำประกันของธนาคารที่คณะกรรมการนโยบายกำหนด

กรณีที่ผู้ยื่นข้อเสนอ นำเช็คหรือตราพท์ที่ธนาคารส่งจ่ายหรือพันธบัตรรัฐบาลไทยหรือหนังสือค้ำประกันของบริษัทเงินทุนหรือบริษัทเงินทุนหลักทรัพย์ มาวางเป็นหลักประกันการเสนอราคาจะต้องส่งต้นฉบับเอกสารดังกล่าวมาให้กรมตรวจสอบความถูกต้องในวันที่ ระหว่างเวลา น. ถึง น.

กรณีที่ผู้ยื่นข้อเสนอที่ยื่นข้อเสนอในรูปแบบของ "กิจการร่วมค้า" ประสงค์จะใช้หนังสือค้ำประกันอิเล็กทรอนิกส์ของธนาคารในประเทศเป็นหลักประกันการเสนอราคาให้ระบุชื่อผู้เข้าร่วมค้ำรายที่สัญญาร่วมค้ำกำหนดให้เป็นผู้เข้ายื่นข้อเสนอกับหน่วยงานของรัฐเป็นผู้ยื่นข้อเสนอ

หลักประกันการเสนอราคาตามข้อนี้ กรมจะคืนให้ผู้ยื่นข้อเสนอหรือผู้ค้าประกันภายใน ๑๕ วัน นับถัดจากวันที่กรมได้พิจารณาเห็นชอบรายงานผลคัดเลือกผู้ชนะการประกวดราคาเรียบร้อยแล้ว เว้นแต่ผู้ยื่นข้อเสนอ รายที่คัดเลือกไว้ซึ่งเสนอราคาต่ำสุดหรือได้คะแนนรวมสูงสุดไม่เกิน ๓ ราย ให้คืนได้ต่อเมื่อได้ทำสัญญาหรือข้อตกลง หรือผู้ยื่นข้อเสนอได้พ้นจากข้อผูกพันแล้ว

การคืนหลักประกันการเสนอราคา ไม่ว่าในกรณีใด ๆ จะคืนให้โดยไม่มีดอกเบี้ย

๖. หลักเกณฑ์และสิทธิในการพิจารณา

๖.๑ การพิจารณาผลการยื่นข้อเสนอประกวดราคาอิเล็กทรอนิกส์ครั้งนี้ กรมจะพิจารณา ตัดสินโดยใช้หลักเกณฑ์ ราคา

๖.๒ การพิจารณาผู้ชนะการยื่นข้อเสนอ

กรณีใช้หลักเกณฑ์ราคาในการพิจารณาผู้ชนะการยื่นข้อเสนอ กรม จะพิจารณาจากราคารวม

๖.๓ หากผู้ยื่นข้อเสนอรายใดมีคุณสมบัติไม่ถูกต้องตามข้อ ๒ หรือยื่นหลักฐานการยื่นข้อเสนอไม่ถูกต้อง หรือไม่ครบถ้วนตามข้อ ๓ หรือยื่นข้อเสนอไม่ถูกต้องตามข้อ ๔ แล้ว คณะกรรมการพิจารณาผล การประกวดราคาอิเล็กทรอนิกส์จะไม่รับพิจารณาข้อเสนอของผู้ยื่นข้อเสนอรายนั้น เว้นแต่ผู้ยื่นข้อเสนอรายใดเสนอ เอกสารทางเทคนิคหรือรายละเอียดคุณลักษณะเฉพาะของพัสดุที่จะจ้างไม่ครบถ้วน หรือเสนอรายละเอียดแตกต่างไป จากเงื่อนไขที่กรมกำหนดไว้ในประกาศและเอกสารประกวดราคาอิเล็กทรอนิกส์ ในส่วนที่มีใช้สาระสำคัญและความ แตกต่างนั้น ไม่มีผลทำให้เกิดการได้เปรียบเสียเปรียบต่อผู้ยื่นข้อเสนอรายอื่น หรือเป็นการผิดพลาดเล็กน้อย คณะกรร มการฯ อาจพิจารณาผ่อนปรนการตัดสิทธิผู้ยื่นข้อเสนอรายนั้น

๖.๔ กรมสงวนสิทธิ์ไม่พิจารณาข้อเสนอของผู้ยื่นข้อเสนอโดยไม่มีการผ่อนผัน ในกรณีดังต่อไปนี้

(๑) ไม่ปรากฏชื่อผู้ยื่นข้อเสนอรายนั้นในบัญชีรายชื่อผู้รับเอกสารประกวดราคา อิเล็กทรอนิกส์ทางระบบจัดซื้อจัดจ้างด้วยอิเล็กทรอนิกส์ หรือบัญชีรายชื่อผู้ซื้อเอกสารประกวดราคาอิเล็กทรอนิกส์ ทางระบบจัดซื้อจัดจ้างด้วยอิเล็กทรอนิกส์ ของกรม

(๒) ไม่กรอกชื่อผู้ยื่นข้อเสนอในการเสนอราคาทางระบบจัดซื้อจัดจ้างด้วย อิเล็กทรอนิกส์

(๓) เสนอรายละเอียดแตกต่างไปจากเงื่อนไขที่กำหนดในเอกสารประกวดราคา อิเล็กทรอนิกส์ที่เป็นสาระสำคัญ หรือมีผลทำให้เกิดความได้เปรียบเสียเปรียบแก่ผู้ยื่นข้อเสนอรายอื่น

๖.๕ ในการตัดสินการประกวดราคาอิเล็กทรอนิกส์หรือในการทำสัญญา คณะกรรมการ พิจารณาผลการประกวดราคาอิเล็กทรอนิกส์หรือกรม มีสิทธิให้ผู้ยื่นข้อเสนอชี้แจงข้อเท็จจริงเพิ่มเติมได้ กรมมีสิทธิที่จะไม่รับข้อเสนอ ไม่รับราคา หรือไม่ทำสัญญา หากข้อเท็จจริงดังกล่าวไม่เหมาะสมหรือไม่ถูกต้อง

๖.๖ กรมทรงไว้ซึ่งสิทธิที่จะไม่รับราคาต่ำสุด หรือราคาหนึ่งราคาใด หรือราคาที่เสนอทั้งหมด ก็ได้ และอาจพิจารณาเลือกจ้างในจำนวน หรือขนาด หรือเฉพาะรายการหนึ่งรายการใด หรืออาจจะยกเลิก การ ประกวดราคาอิเล็กทรอนิกส์โดยไม่พิจารณาจัดจ้างเลยก็ได้ สุดแต่จะพิจารณา ทั้งนี้ เพื่อประโยชน์ของทางราชการเป็น

สำคัญ และให้ถือว่าการตัดสินใจของกรมเป็นเด็ดขาดผู้ยื่นข้อเสนอจะเรียกร้องค่าใช้จ่าย หรือค่าเสียหายใดๆ มิได้ รวมทั้ง กรมจะพิจารณายกเลิกการประกวดราคาอิเล็กทรอนิกส์และลงโทษผู้ยื่นข้อเสนอเป็นผู้ทำงาน ไม่ว่าจะเป็นผู้ยื่นข้อเสนอที่ได้รับการคัดเลือกหรือไม่ก็ตาม หากมีเหตุที่เชื่อถือได้ว่าผู้ยื่นข้อเสนอกระทำการโดยไม่สุจริต เช่น การเสนอเอกสารอันเป็นเท็จ หรือใช้ข้อมูลคลาดเคลื่อน หรือปฏิบัติบุคคลอื่นมาเสนอราคาแทน เป็นต้น

ในกรณีที่ผู้ยื่นข้อเสนอรายที่เสนอราคาต่ำสุด เสนอราคาต่ำจนคาดหมายได้ว่าไม่อาจดำเนินงานตามเอกสารประกวดราคาอิเล็กทรอนิกส์ได้ คณะกรรมการพิจารณาผลการประกวดราคาอิเล็กทรอนิกส์หรือกรม จะให้ผู้ยื่นข้อเสนอที่ชนะการแข่งขันชี้แจงและแสดงหลักฐานที่ทำให้เชื่อได้ว่าผู้ยื่นข้อเสนอสามารถดำเนินงานตามเอกสารประกวดราคาอิเล็กทรอนิกส์ให้เสร็จสมบูรณ์ หากคำชี้แจงไม่เป็นที่รับฟังได้ กรม มีสิทธิที่จะไม่รับข้อเสนอหรือไม่รับราคาของผู้ยื่นข้อเสนอรายนั้น ทั้งนี้ผู้ยื่นข้อเสนอดังกล่าวไม่มีสิทธิเรียกร้องค่าใช้จ่ายหรือค่าเสียหายใดๆ จากกรม

๖.๗ ก่อนลงนามในสัญญา กรม อาจประกาศยกเลิกการประกวดราคาอิเล็กทรอนิกส์ หากปรากฏว่ามีการกระทำที่เข้าลักษณะผู้ยื่นข้อเสนอที่ชนะการประกวดราคาหรือที่ได้รับการคัดเลือกมีผลประโยชน์ร่วมกัน หรือมีส่วนได้เสียกับผู้ยื่นข้อเสนอรายอื่น หรือขัดขวางการแข่งขันอย่างเป็นธรรม หรือสมยอมกันกับผู้ยื่นข้อเสนอรายอื่น หรือเจ้าหน้าที่ในการเสนอราคา หรือถือว่ากระทำการทุจริตอื่นใดในการเสนอราคา

๖.๘ หากผู้ยื่นข้อเสนอซึ่งเป็นผู้ประกอบการ SMEs เสนอราคาสูงกว่าราคาต่ำสุดของผู้ยื่นข้อเสนอรายอื่นที่ไม่เกินร้อยละ ๑๐ ให้หน่วยงานของรัฐจัดซื้อจัดจ้างจากผู้ประกอบการ SMEs ดังกล่าว โดยจัดเรียงลำดับผู้ยื่นข้อเสนอซึ่งเป็นผู้ประกอบการ SMEs ซึ่งเสนอราคาสูงกว่าราคาต่ำสุดของผู้ยื่นข้อเสนอรายอื่นไม่เกินร้อยละ ๑๐ ที่จะเรียกมาทำสัญญาไม่เกิน ๓ ราย

ผู้ยื่นข้อเสนอที่เป็นกิจการร่วมค้าที่จะได้สิทธิตามวรรคหนึ่ง ผู้เข้าร่วมค้าทุกรายจะต้องเป็นผู้ประกอบการ SMEs

๖.๙ หากผู้ยื่นข้อเสนอซึ่งมิใช่ผู้ประกอบการ SMEs แต่เป็นบุคคลธรรมดาที่ถือสัญชาติไทย หรือนิติบุคคลที่จัดตั้งขึ้นตามกฎหมายไทยเสนอราคาสูงกว่าราคาต่ำสุดของผู้ยื่นข้อเสนอซึ่งเป็นบุคคลธรรมดาที่มีได้ถือสัญชาติไทยหรือนิติบุคคลที่จัดตั้งขึ้นตามกฎหมายของต่างประเทศไม่เกินร้อยละ ๓ ให้หน่วยงานของรัฐจัดซื้อหรือจัดจ้างจากผู้ยื่นข้อเสนอซึ่งเป็นบุคคลธรรมดาที่ถือสัญชาติไทยหรือนิติบุคคลที่จัดตั้งขึ้นตามกฎหมายไทยดังกล่าว

ผู้ยื่นข้อเสนอที่เป็นกิจการร่วมค้าที่จะได้สิทธิตามวรรคหนึ่ง ผู้เข้าร่วมค้าทุกรายจะต้องเป็นผู้ประกอบการที่เป็นบุคคลธรรมดาที่ถือสัญชาติไทยหรือนิติบุคคลที่จัดตั้งขึ้นตามกฎหมายไทย

๗. การทำสัญญาจ้างก่อสร้าง

ผู้ชนะการประกวดราคาอิเล็กทรอนิกส์จะต้องทำสัญญาจ้างตามแบบสัญญา ดังระบุในข้อ ๑.๓ หรือทำข้อตกลงเป็นหนังสือกับกรม ภายใน ๗ วัน นับถัดจากวันลงนามสัญญา และจะต้องวางหลักประกันสัญญา เป็นจำนวนเงินเท่ากับร้อยละ ๕ ของราคาค่าจ้างที่ประกวดราคาอิเล็กทรอนิกส์ ให้กรมยึดถือไว้ในขณะทำสัญญาโดยใช้หลักประกันอย่างหนึ่งอย่างใด ดังต่อไปนี้

๗.๑ เงินสด

๗.๒ เช็คหรือตราพท์ที่ธนาคารเซ็นสั่งจ่าย ซึ่งเป็นเช็คหรือตราพท์ลงวันที่ที่ใช้เช็คหรือตราพท์นั้น ชำระต่อเจ้าหน้าที่ในวันทำสัญญา หรือก่อนวันนั้นไม่เกิน ๓ วันทำการ

๗.๓ หนังสือค้ำประกันของธนาคารภายในประเทศ ตามตัวอย่างที่คณะกรรมการนโยบายกำหนด ดังระบุในข้อ ๑.๔ (๒) หรือจะเป็นหนังสือค้ำประกันอิเล็กทรอนิกส์ตามวิธีการที่กรมบัญชีกลางกำหนด

๗.๔ หนังสือค้ำประกันของบริษัทเงินทุน หรือบริษัทเงินทุนหลักทรัพย์ที่ได้รับอนุญาตให้ประกอบกิจการเงินทุนเพื่อการพาณิชย์และประกอบธุรกิจค้ำประกันตามประกาศของธนาคารแห่งประเทศไทย ตามรายชื่อบริษัทเงินทุนที่ธนาคารแห่งประเทศไทยแจ้งเวียนให้ทราบ โดยอนุโลมให้ใช้ตามตัวอย่างหนังสือค้ำประกันของธนาคารที่คณะกรรมการนโยบายกำหนด ดังระบุในข้อ ๑.๔ (๒)

๗.๕ พันธบัตรรัฐบาลไทย

หลักประกันนี้จะคืนให้ โดยไม่มีดอกเบี้ยภายใน ๑๕ วันนับถัดจากวันที่ผู้ชนะการประกวดราคาอิเล็กทรอนิกส์ (ผู้รับจ้าง) พ้นจากข้อผูกพันตามสัญญาจ้างแล้ว

๘. ค่าจ้างและการจ่ายเงิน

กรมจะจ่ายค่าจ้างซึ่งได้รวมภาษีมูลค่าเพิ่ม ตลอดจนภาษีอื่น ๆ และค่าใช้จ่ายที่คงแล้ว โดยถือราคาเหมารวมเป็นเกณฑ์ และกำหนดการจ่ายเงินเป็น จำนวน ๖ งวด ดังนี้

งวดที่ ๑ เป็นจำนวนเงินในอัตราร้อยละ ๒๐ ของค่าจ้าง เมื่อผู้รับจ้างได้ปฏิบัติงาน จ่ายให้เมื่อผู้รับจ้างได้ทำการปรับพื้นที่ก่อสร้าง ปักผัง ทำระดับ, ตอกเสาเข็ม (กรณีใช้ฐานรากชนิดตอกเสาเข็ม) หรือ หล่อคอนกรีตฐานราก ตอม่อ, หล่อคอนกรีตคานคอดิน, ติดตั้งหรือก่อสร้างบ่อเกรอะซึม และเทคอนกรีตพื้นชั้นล่าง ตามรูปแบบรายละเอียดทั้งหมดแล้วเสร็จ ให้แล้วเสร็จภายใน ๕๐ วัน

งวดที่ ๒ เป็นจำนวนเงินในอัตราร้อยละ ๑๕ ของค่าจ้าง เมื่อผู้รับจ้างได้ปฏิบัติงาน จ่ายให้เมื่อผู้รับจ้างได้ทำการหล่อคอนกรีตเสารับพื้นชั้นที่ ๒, หล่อคอนกรีตคานชั้นที่ ๒, วางแผ่นพื้นสำเร็จรูปพร้อมหล่อคอนกรีตทับหน้าพื้นชั้น ๒ ตามรูปแบบรายละเอียดทั้งหมดแล้วเสร็จ ให้แล้วเสร็จภายใน ๔๐ วัน

งวดที่ ๓ เป็นจำนวนเงินในอัตราร้อยละ ๑๐ ของค่าจ้าง เมื่อผู้รับจ้างได้ปฏิบัติงาน จ่ายให้เมื่อผู้รับจ้างได้ทำการหล่อคอนกรีตบันไดขึ้นชั้นที่ ๒, หล่อคอนกรีตเสารับหลังคา, หล่อคอนกรีตคานชั้นหลังคา, ตามรูปแบบรายละเอียดทั้งหมดแล้วเสร็จ ให้แล้วเสร็จภายใน ๔๐ วัน

งวดที่ ๔ เป็นจำนวนเงินในอัตราร้อยละ ๒๐ ของค่าจ้าง เมื่อผู้รับจ้างได้ปฏิบัติงาน จ่ายให้เมื่อผู้รับจ้างได้ทำโครงหลังคา, มุงหลังคา และส่วนประกอบต่าง ๆ ของงานหลังคา, ก่อผนังและผิวภายนอกในชั้นที่ ๑-๒ ตามรูปแบบรายละเอียดทั้งหมดแล้วเสร็จ ให้แล้วเสร็จภายใน ๔๐ วัน

งวดที่ ๕ เป็นจำนวนเงินในอัตราร้อยละ ๒๐ ของค่าจ้าง เมื่อผู้รับจ้างได้ปฏิบัติงาน จ่ายให้เมื่อผู้รับจ้างได้ติดตั้งบานประตู - หน้าต่าง, งานฝ้าเพดานชั้นที่ ๒, ติดตั้งระบบไฟฟ้า - ประปา ตามรูปแบบรายละเอียดทั้งหมดแล้วเสร็จ ให้แล้วเสร็จภายใน ๔๐ วัน

งวดสุดท้าย เป็นจำนวนเงินในอัตราร้อยละ ๑๕ ของค่าจ้าง เมื่อผู้รับจ้างได้ปฏิบัติงาน จ่ายให้เมื่อผู้รับจ้างได้ทำการทำสีอาคารทั้งภายในและภายนอก และทำงานส่วนที่เหลือของงานก่อสร้างพร้อมทำความสะอาดบริเวณก่อสร้างให้เรียบร้อย ตามรูปแบบรายละเอียดทั้งหมดแล้วเสร็จ ให้แล้วเสร็จภายใน ๓๐ วัน

๙. อัตราค่าปรับ

ค่าปรับตามสัญญาจ้างแนบท้ายเอกสารประกวดราคาอิเล็กทรอนิกส์นี้ หรือข้อตกลงจ้างเป็น

หนังสือจะกำหนด ดังนี้

๙.๑ กรณีที่ผู้รับจ้างนำงานที่รับจ้างไปจ้างช่วงให้ผู้อื่นทำอีกทอดหนึ่งโดยไม่ได้รับอนุญาตจากกรม จะกำหนดค่าปรับสำหรับการฝ่าฝืนดังกล่าวเป็นจำนวนร้อยละ ๑๐.๐๐ ของวงเงินของงานจ้างช่วงนั้น

๙.๒ กรณีที่ผู้รับจ้างปฏิบัติผิดสัญญาจ้างก่อสร้าง นอกเหนือจากข้อ ๙.๑ จะกำหนดค่าปรับเป็นรายวันเป็นจำนวนเงินตายตัวในอัตราร้อยละ ๐.๑๐ ของราคางานจ้าง

๑๐. การรับประกันความชำรุดบกพร่อง

ผู้ชนะการประกวดราคาอิเล็กทรอนิกส์ซึ่งได้ทำสัญญาจ้าง ตามแบบ ดังระบุในข้อ ๑.๓ หรือข้อ ตกลงจ้างเป็นหนังสือแล้วแต่กรณี จะต้องรับประกันความชำรุดบกพร่องของงานจ้างที่เกิดขึ้นภายในระยะเวลา ไม่น้อยกว่า ๒ ปี นับถัดจากวันที่กรมได้รับมอบงาน โดยต้องบริหารจัดการซ่อมแซมแก้ไขให้ใช้การได้ดีดังเดิมภายใน ๑๕ วัน นับถัดจากวันที่ได้รับแจ้งความชำรุดบกพร่อง

๑๑. การจ่ายเงินล่วงหน้า

ผู้ยื่นข้อเสนอมีสิทธิเสนอขอรับเงินล่วงหน้า ในอัตรไม่เกินร้อยละ ๑๕ ของราคาค่าจ้างทั้งหมด แต่ทั้งนี้จะต้องส่งมอบหลักประกันเงินล่วงหน้า เป็นพันธบัตรรัฐบาลไทย หรือหนังสือค้ำประกันหรือหนังสือค้ำประกันอิเล็กทรอนิกส์ของธนาคารในประเทศตามแบบดังระบุในข้อ ๑.๔ (ก) ให้แก่กรมก่อนการรับชำระเงินล่วงหน้า

๑๒. การหักเงินประกันผลงาน

ในการจ่ายเงินแต่ละงวด กรมจะหักเงินจำนวนร้อยละ ๑๐ ของเงินที่ต้องจ่ายในงวดนั้นเพื่อเป็นประกันผลงาน ในกรณีที่เงินประกันผลงานจะต้องถูกหักไว้ทั้งสิ้นไม่ต่ำกว่า ๖ เดือน (สำหรับสัญญาที่เป็นราคาต่อหน่วย) หรือของค่าจ้างทั้งหมด (สำหรับสัญญาที่เป็นราคาเหมารวม)

ผู้รับจ้างมีสิทธิที่จะขอเงินประกันผลงานคืน โดยผู้รับจ้างจะต้องนำหนังสือค้ำประกันของธนาคาร หรือหนังสือค้ำประกันอิเล็กทรอนิกส์ของธนาคารภายในประเทศตามแบบหนังสือค้ำประกันดังระบุในข้อ ๑.๔ (ค) มาวางไว้ต่อกรม เพื่อเป็นหลักประกันแทน

กรมจะคืนเงินประกันผลงาน และ/หรือหนังสือค้ำประกันของธนาคารดังกล่าวให้แก่ผู้รับจ้าง พร้อมกับการจ่ายเงินค่าจ้างงวดสุดท้าย

๑๓. ข้อสงวนสิทธิในการยื่นข้อเสนอและอื่น ๆ

๑๓.๑ เงินค่าจ้างสำหรับงานจ้างครั้งนี้ ได้มาจากเงินงบประมาณประจำปี พ.ศ. ๒๕๖๕ การลงนามในสัญญาจะกระทำต่อเมื่อ กรมได้รับอนุมัติเงินค่าก่อสร้างจากเงินงบประมาณประจำปี พ.ศ. ๒๕๖๕

๑๓.๒ เมื่อกรมได้คัดเลือกผู้ยื่นข้อเสนอรายใดให้เป็นผู้รับจ้าง และได้ตกลงจ้าง ตามการประกวดราคาอิเล็กทรอนิกส์แล้ว ถ้าผู้รับจ้างจะต้องส่งหรือนำสิ่งของมาเพื่องานจ้างดังกล่าวเข้ามาจากต่างประเทศ และของนั้นต้องนำเข้ามาโดยทางเรือในเส้นทางที่มีเรือไทยเดินอยู่ และสามารถให้บริการรับขนได้ตามที่รัฐมนตรีว่าการกระทรวงคมนาคมประกาศกำหนด ผู้ยื่นข้อเสนอซึ่งเป็นผู้รับจ้างจะต้องปฏิบัติตามกฎหมายว่าด้วยการส่งเสริมการพาณิชย์ ดังนี้

(๑) แจ้งการส่งหรือนำสิ่งของดังกล่าวเข้ามาจากต่างประเทศต่อกรมเจ้าท่า ภายใน ๗

วัน นับตั้งแต่วันที่ผู้รับจ้างส่งหรือซื้อของจากต่างประเทศ เว้นแต่เป็นของที่รัฐมนตรีว่าการกระทรวงคมนาคมประกาศ ยกเว้นให้บรรทุกโดยเรืออื่นได้

(๒) จัดการให้สิ่งของดังกล่าวบรรทุกโดยเรือไทย หรือเรือที่มีสิทธิเช่นเดียวกับเรือไทย จากต่างประเทศมายังประเทศไทย เว้นแต่จะได้รับอนุญาตจากกรมเจ้าท่า ให้บรรทุกสิ่งของนั้น โดยเรืออื่นที่มีชื่อเรือไทย ซึ่งจะต้องได้รับอนุญาตเช่นนั้นก่อนบรรทุกของลงเรืออื่น หรือเป็นของที่รัฐมนตรีว่าการกระทรวงคมนาคม ประกาศยกเว้นให้บรรทุกโดยเรืออื่น

(๓) ในกรณีที่มิปฏิบัติตาม (๑) หรือ (๒) ผู้รับจ้างจะต้องรับผิดชอบตามกฎหมายว่าด้วยการส่งเสริมการพาณิชย์

๑๓.๓ ผู้ยื่นข้อเสนอซึ่งกรมได้คัดเลือกแล้ว ไม่ไปทำสัญญาหรือข้อตกลงจ้างเป็นหนังสือภายใน เวลาที่กำหนดดังระบุไว้ในข้อ ๗ กรมจะริบหลักประกันการยื่นข้อเสนอ หรือเรียกธำนาจจากผู้ออกหนังสือค้ำประกัน การยื่นข้อเสนอทันที และอาจพิจารณาเรียกธำนาจให้ชดใช้ความเสียหายอื่น (ถ้ามี) รวมทั้งจะพิจารณาให้เป็นผู้ทำงาน ตามระเบียบกระทรวงการคลังว่าด้วยการจัดซื้อจัดจ้างและการบริหารพัสดุภาครัฐ

๑๓.๔ กรมสงวนสิทธิ์ที่จะแก้ไขเพิ่มเติมเงื่อนไข หรือข้อกำหนดในแบบสัญญาหรือข้อตกลงจ้าง เป็นหนังสือให้เป็นไปตามความเห็นของสำนักงานอัยการสูงสุด (ถ้ามี)

๑๓.๕ ในกรณีที่เอกสารแนบท้ายเอกสารประกวดราคาอิเล็กทรอนิกส์นี้ มีความขัดหรือแย้งกัน ผู้ยื่นข้อเสนอจะต้องปฏิบัติตามคำวินิจฉัยของกรม คำวินิจฉัยดังกล่าวให้ถือเป็นที่สุด และผู้ยื่นข้อเสนอไม่มีสิทธิเรียกร้องค่าใช้จ่ายใดๆ เพิ่มเติม

๑๓.๖ กรม อาจประกาศยกเลิกการจัดจ้างในกรณีต่อไปนี้ได้ โดยที่ผู้ยื่นข้อเสนอจะเรียกร้องค่าเสียหายใดๆ จากกรมไม่ได้

(๑) กรมไม่ได้รับการจัดสรรเงินที่จะใช้ในการจัดจ้างหรือได้รับจัดสรรแต่ไม่เพียงพอที่จะทำการจัดจ้างครั้งนี้ต่อไป

(๒) มีการกระทำที่เข้าลักษณะผู้ยื่นข้อเสนอที่ชนะการจัดจ้างหรือที่ได้รับการคัดเลือกมีผลประโยชน์ร่วมกัน หรือมีส่วนได้เสียกับผู้ยื่นเสนอรายอื่น หรือขัดขวางการแข่งขันอย่างเป็นธรรมหรือสมยอมกันกับผู้ยื่นเสนอรายอื่น หรือเจ้าหน้าที่ในการเสนอราคา หรือสื่อว่ากระทำการทุจริตอื่นใดในการเสนอราคา

(๓) การทำการจัดจ้างครั้งนี้ต่อไปอาจก่อให้เกิดความเสียหายแก่กรม หรือกระทบต่อประโยชน์สาธารณะ

(๔) กรณีอื่นในทำนองเดียวกับ (๑) (๒) หรือ (๓) ตามที่กำหนดในกฎกระทรวงซึ่งออกตามความในกฎหมายว่าด้วยการจัดซื้อจัดจ้างและการบริหารพัสดุภาครัฐ

๑๔. การปรับราคาค่างานก่อสร้าง

การปรับราคาค่างานก่อสร้างตามสูตรการปรับราคาดังระบุในข้อ ๑.๕ จะนำมาใช้ในกรณีที่ ค่างานก่อสร้างลดลงหรือเพิ่มขึ้น โดยวิธีการต่อไปนี้

ตามเงื่อนไข หลักเกณฑ์ สูตรและวิธีคำนวณที่ใช้กับสัญญาแบบปรับราคาได้ตามมติคณะรัฐมนตรี เมื่อวันที่ ๒๒ สิงหาคม ๒๕๓๒ เรื่อง การพิจารณาช่วยเหลือผู้ประกอบการก่อสร้าง ตามหนังสือสำนักเลขาธิการ

คณะกรรมการที่ นร ๐๒๐๓/ว ๑๐๙ ลงวันที่ ๒๔ สิงหาคม ๒๕๓๒

สูตรการปรับราคา (สูตรค่า K) จะต้องคงที่ที่ระดับที่กำหนดไว้ในวันแล้วเสร็จตามที่กำหนดไว้ในสัญญา หรือภายในระยะเวลาที่กรมได้ขยายออกไป โดยจะใช้สูตรของทางราชการที่ได้รับในข้อ ๑.๕

๑๕. มาตรฐานฝีมือช่าง

เมื่อกรมได้คัดเลือกผู้ยื่นข้อเสนอรายใดให้เป็นผู้รับจ้างและได้ตกลงจ้างก่อสร้างตามประกาศนี้แล้ว ผู้ยื่นข้อเสนอจะต้องตกลงว่าในการปฏิบัติงานก่อสร้างดังกล่าว ผู้ยื่นข้อเสนอจะต้องมีและใช้ผู้ผ่านการทดสอบมาตรฐานฝีมือช่างหรือผู้ผ่านการทดสอบมาตรฐานฝีมือช่างจาก คณะกรรมการกำหนดมาตรฐาน และทดสอบฝีมือแรงงานหรือสถาบันของทางราชการอื่น หรือสถาบันเอกชนที่ทางราชการรับรอง หรือผู้มีวุฒิปริญญา ปวช. ปวส. และปวท. หรือเทียบเท่าจากสถาบันการศึกษาที่ ก.พ. รับรองให้เข้ารับราชการได้ ในอัตราไม่ต่ำกว่าร้อยละ ๑๐ ของแต่ละ สาขาช่างแต่จะต้องมีจำนวนช่างอย่างน้อย ๑ คน ในแต่ละสาขาช่าง ดังต่อไปนี้

๑๕.๑ วิศวกรโยธา

๑๕.๒ ช่างโยธา

๑๖. การปฏิบัติตามกฎหมายและระเบียบ

ในระหว่างระยะเวลาการก่อสร้าง ผู้ยื่นข้อเสนอที่ได้รับการคัดเลือกให้เป็นผู้รับจ้างต้องปฏิบัติตามหลักเกณฑ์ที่กฎหมายและระเบียบได้กำหนดไว้โดยเคร่งครัด

๑๗. การประเมินผลการปฏิบัติงานของผู้ประกอบการ

กรม สามารถนำผลการปฏิบัติงานแล้วเสร็จตามสัญญาของผู้ยื่นข้อเสนอที่ได้รับการคัดเลือกให้เป็นผู้รับจ้างเพื่อนำมาประเมินผลการปฏิบัติงานของผู้ประกอบการ

ทั้งนี้ หากผู้ยื่นข้อเสนอที่ได้รับการคัดเลือกไม่ผ่านเกณฑ์ที่กำหนดจะถูกระงับการยื่นข้อเสนอหรือทำสัญญากับกรม ไว้ชั่วคราว



(นายสมประสงค์ อรรถาจิต)
ผู้อำนวยการแขวงทางหลวงฉะเชิงเทรา

หมายเหตุ - กรณีการประกวดราคาจ้างก่อสร้างที่มีวงเงินงบประมาณตั้งแต่ ๑,๐๐๐,๐๐๐.๐๐ บาท ขึ้นไป

ผู้ยื่นข้อเสนอต้องเป็นนิติบุคคลตามกฎหมาย

- ผู้ประกอบการสามารถจัดเตรียมเอกสารประกอบการเสนอราคา (เอกสารส่วนที่ ๑ และเอกสารส่วนที่ ๒) ในระบบ e-GP ได้ตั้งแต่วันที่ซื้อเอกสารจนถึงวันเสนอราคา

- เอกสารแนบท้ายเอกสารประกวดราคา แบบรูปและรายการละเอียด ผู้ยื่นข้อเสนอสามารถดาวน์โหลดได้ที่เว็บไซต์ www.doh.go.th

แบบอาคารเรือนแถวชั้นประทวน
และพลตํารวจ น.09/52

สัญญาลักษณะทั่วไป

สัญญาลักษณะ	แสดง
○	ทดต่าง
○	ประจํา
△	ฝัง
○	ฝังพาดและชายคา
□	พื้น
+	ระยงจุดคั่นกลางถึงจุดคั่นกลาง
+	ระยงจุดคั่นกลางถึงขอบ
+	ระยงขอบถึงขอบ

สัญญาลักษณะทั่วไป

สัญญาลักษณะ	แสดง
①	ผ่านพาดคานยื่นบอร์ดยาว 9 ม. ฉาบรอยต่อเรียบ ทาสี มีขอบขอบเขตตาม ไม้เนื้อแข็ง ขนาด 1/2" x 2" เทียบติดตั้งตรงแนวกันการรื้อถอนโดยเก็บรอยต่อด้วยฟิล์มพลาสติกตาม ความหนา หนาแน่นแก้ว ใสขนาด 32 กก/ลบ.ม. มีความหนาไม่น้อยกว่า 1"
②	ฝ้าชายคาแบบเพนกวินขนาด 4 ม.ม. ตอนปลายใช้ระแนงสังกะสี ขนาด 3" ติดร่อง 1 ซม.

สารบัญแบบ

หน้า	แบบแสดง	แผนที่	แบบแสดง
1 / 19	สัญญาลักษณะทั่วไป และสารบัญแบบ	11 / 19	ขยายขอบหน้า-หลัง
2 / 19	เงื่อนไข 10 ชุด	12 / 19	ขยายรูปตัดบันได
3 / 19	แปลนพื้นที่ชั้นล่าง	13 / 19	ขยายบริเวณ - ทดต่าง
4 / 19	แปลนพื้นที่ชั้นบน	14 / 19	ขยายรูปตัดผนังและชายคา
5 / 19	รูปด้าน 1	15 / 19	ผังฐานราก คานคอดิน เสาเข็ม ชั้นล่าง
6 / 19	รูปด้าน 2	16 / 19	ผังคาน, พื้น ชั้นบน
7 / 19	รูปด้าน 3	17 / 19	แปลนคานและโครงสร้าง (แบบเหล็ก)
8 / 19	รูปด้าน 4	18 / 19	แบบขยายฐานราก - เสา
9 / 19	รูปตัด ก - ก	19 / 19	แบบขยายโครงสร้าง
10 / 19	รูปตัด ข - ข		

รายการพิมพ์

สัญญาลักษณะ	แสดง
1	พื้น ค.ส.ล. เติมน้ำเรียบ
2	พื้น ค.ส.ล. ผิวทาสีขัดมันเรียบ
3	พื้น ค.ส.ล. ผิวทาสีทาสีเรียบ
4	พื้น ค.ส.ล. ฝ้าเรียบ ผิวทาสีขัดมันเรียบ

หมายเหตุดู

สัญญาลักษณะ	แสดง
1	ผ่านพาดคานยื่นบอร์ดยาว 9 ม. ฉาบรอยต่อเรียบ ทาสี มีขอบขอบเขตตาม ไม้เนื้อแข็ง ขนาด 1/2" x 2" เทียบติดตั้งตรงแนวกันการรื้อถอนโดยเก็บรอยต่อด้วยฟิล์มพลาสติกตาม ความหนา หนาแน่นแก้ว ใสขนาด 32 กก/ลบ.ม. มีความหนาไม่น้อยกว่า 1"
2	ฝ้าชายคาแบบเพนกวินขนาด 4 ม.ม. ตอนปลายใช้ระแนงสังกะสี ขนาด 3" ติดร่อง 1 ซม.



กรมโยธาธิการและผังเมือง
สำนักงานมาตรฐานแห่งชาติ

กรรมการ
นายสุวิทย์ วัฒนศิริ
นายสุวิทย์ วัฒนศิริ
นายสุวิทย์ วัฒนศิริ

กรรมการ
นายสุวิทย์ วัฒนศิริ
นายสุวิทย์ วัฒนศิริ
นายสุวิทย์ วัฒนศิริ

กรรมการ
นายสุวิทย์ วัฒนศิริ
นายสุวิทย์ วัฒนศิริ
นายสุวิทย์ วัฒนศิริ

กรรมการ
นายสุวิทย์ วัฒนศิริ
นายสุวิทย์ วัฒนศิริ
นายสุวิทย์ วัฒนศิริ

ระดับดินตามภาพ
ระดับดิน

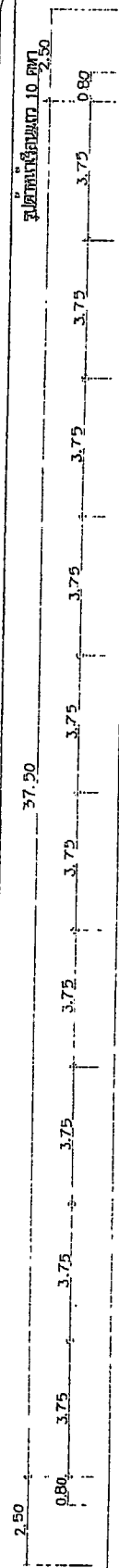
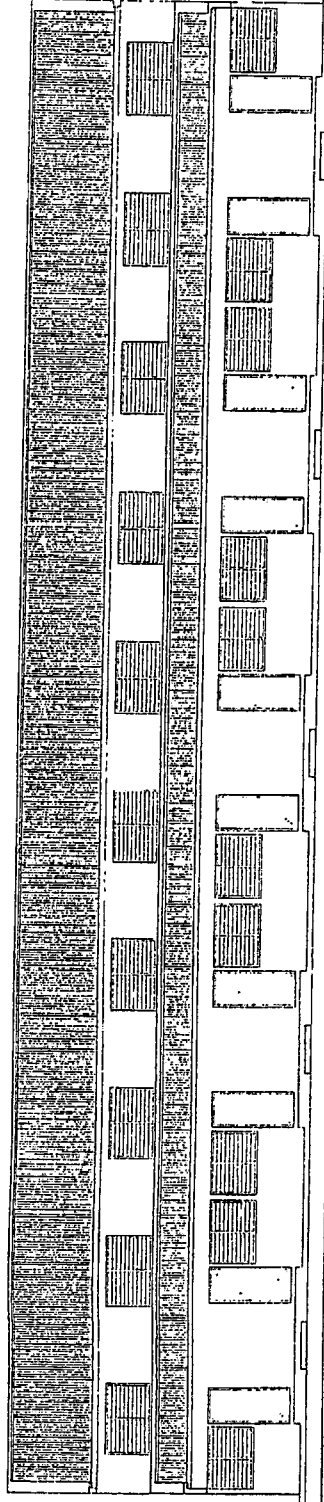

แนวผนัง การตั้งก่อสร้างต้องตรง

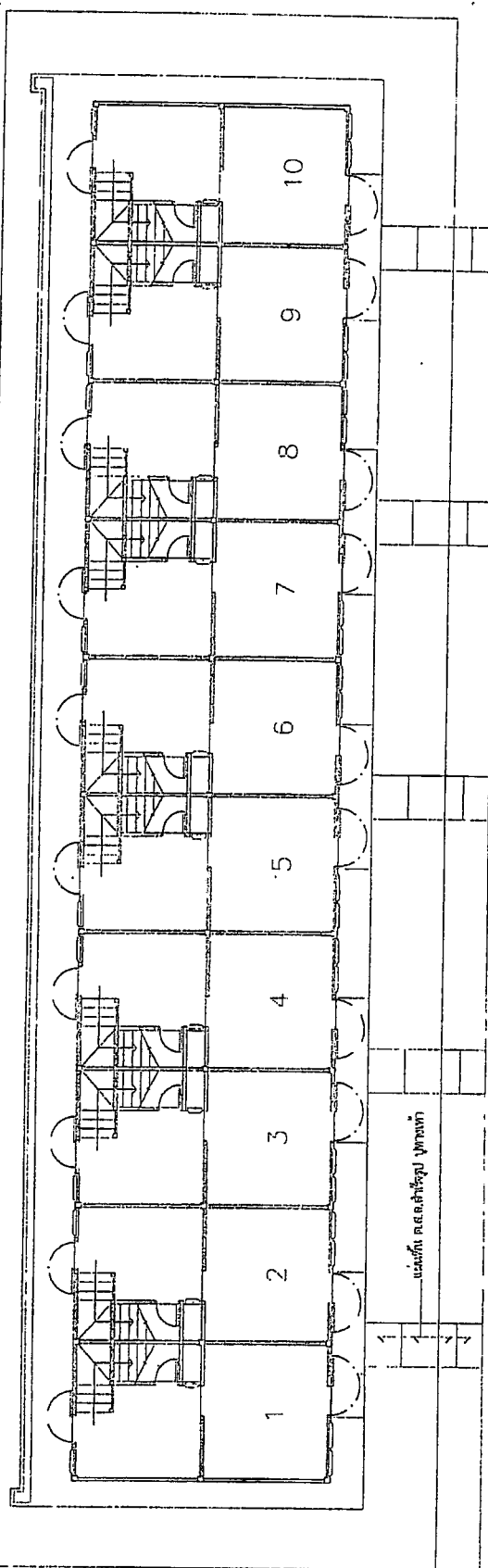

ขนาดหน้าตัด และแสดงการก่อสร้างจำนวน 10 คูหา
ในกรณีนี้ใช้รูปถ่ายอาคารเดิมที่ทำการก่อสร้างไปก่อน 10 คูหา ที่ไม่ต้องก่อสร้างทั้งชั้นตามสำเนา
โดยมีจำนวนคูหาตามที่จะไปยื่นขออนุญาตก่อสร้าง

กองสถาปัตย์การและผังเมือง สำนักงานตัวกลางแห่งชาติ กรมโยธาธิการและผังเมือง	1. ผังสถาปัตย์ 2. ผังวิศวกรรม 3. ผังภูมิสถาปัตย์	1. ผังสถาปัตย์ 2. ผังวิศวกรรม 3. ผังภูมิสถาปัตย์	1. ผังสถาปัตย์ 2. ผังวิศวกรรม 3. ผังภูมิสถาปัตย์	1. ผังสถาปัตย์ 2. ผังวิศวกรรม 3. ผังภูมิสถาปัตย์	1. ผังสถาปัตย์ 2. ผังวิศวกรรม 3. ผังภูมิสถาปัตย์	1. ผังสถาปัตย์ 2. ผังวิศวกรรม 3. ผังภูมิสถาปัตย์	1. ผังสถาปัตย์ 2. ผังวิศวกรรม 3. ผังภูมิสถาปัตย์	1. ผังสถาปัตย์ 2. ผังวิศวกรรม 3. ผังภูมิสถาปัตย์	1. ผังสถาปัตย์ 2. ผังวิศวกรรม 3. ผังภูมิสถาปัตย์	1. ผังสถาปัตย์ 2. ผังวิศวกรรม 3. ผังภูมิสถาปัตย์	1. ผังสถาปัตย์ 2. ผังวิศวกรรม 3. ผังภูมิสถาปัตย์	1. ผังสถาปัตย์ 2. ผังวิศวกรรม 3. ผังภูมิสถาปัตย์	1. ผังสถาปัตย์ 2. ผังวิศวกรรม 3. ผังภูมิสถาปัตย์
	ผังสถาปัตย์ ผังวิศวกรรม ผังภูมิสถาปัตย์	ผังสถาปัตย์ ผังวิศวกรรม ผังภูมิสถาปัตย์	ผังสถาปัตย์ ผังวิศวกรรม ผังภูมิสถาปัตย์	ผังสถาปัตย์ ผังวิศวกรรม ผังภูมิสถาปัตย์	ผังสถาปัตย์ ผังวิศวกรรม ผังภูมิสถาปัตย์	ผังสถาปัตย์ ผังวิศวกรรม ผังภูมิสถาปัตย์	ผังสถาปัตย์ ผังวิศวกรรม ผังภูมิสถาปัตย์	ผังสถาปัตย์ ผังวิศวกรรม ผังภูมิสถาปัตย์	ผังสถาปัตย์ ผังวิศวกรรม ผังภูมิสถาปัตย์	ผังสถาปัตย์ ผังวิศวกรรม ผังภูมิสถาปัตย์	ผังสถาปัตย์ ผังวิศวกรรม ผังภูมิสถาปัตย์	ผังสถาปัตย์ ผังวิศวกรรม ผังภูมิสถาปัตย์	ผังสถาปัตย์ ผังวิศวกรรม ผังภูมิสถาปัตย์



เรื่องแผนผังโครงการและพื้นที่

หน้า 2 / 19

สัณยลักษณ์อุปกรณ์ประตู - หน้าต่าง		รายการประตู - หน้าต่าง							
สัณยลักษณ์	รายการ	วงกบไม้เนื้อแข็ง		อุปกรณ์บานพับ	รูจับล็อค	ก้านกระพุก	หมายเหตุ	ความหมาย	ชนิดไม้
		บน	ล่าง						
①	บานเปิดประตูไม้เนื้อแข็ง - สีฟ้า	2" x 4"	-	3H1	L1	S1		H1	บานพับเหล็กชุบโครเมียมเคลือบผงขนาด 5" x 4"
②	บานเปิดประตูไม้เนื้อแข็ง - สีฟ้า	2" x 4"	-	3H1	L1	S1		H2	คานาพับเหล็กชุบโครเมียมเคลือบผงตามขนาด
③	บานเปิดประตูไม้เนื้อแข็ง	2" x 4"	-	3H2	L2	S1		H3	เหลี่ยม H1 ขนาด 4" x 4"
④	หน้าต่างบานเกล็ดกระจกใส ปริมาณไม้ 3/16" x 4" 12 เกล็ด	2" x 4"	2" x 4"	H3	-	-	ภายในผนังลวด กรอบอลูมิเนียม	L1	อุปกรณ์บานเกล็ดปรับมุมได้ คำนวณเทียบเท่าตามขนาด
⑤	หน้าต่างบานเกล็ดกระจกใส ปริมาณไม้ 3/16" x 4" 12 เกล็ด	2" x 4"	2" x 4"	H3	-	-	ภายในผนังลวด กรอบอลูมิเนียม	L2	อุปกรณ์บานเกล็ดปรับมุมได้ คำนวณเทียบเท่าตามขนาด
⑥	หน้าต่างบานเกล็ดกระจกใส ปริมาณไม้ 3/16" x 4" 12 เกล็ด	2" x 4"	2" x 4"	H3	-	-	ภายในผนังลวด กรอบอลูมิเนียม	L3	อุปกรณ์บานเกล็ดปรับมุมได้ คำนวณเทียบเท่าตามขนาด
⑦	หน้าต่างบานเกล็ดกระจกใส ปริมาณไม้ 3/16" x 4" 5 เกล็ด	2" x 4"	2" x 4"	-	-	-	ภายในผนังลวด กรอบอลูมิเนียม	L3	อุปกรณ์บานเกล็ดปรับมุมได้ คำนวณเทียบเท่าตามขนาด
							อุปกรณ์ประตู - หน้าต่าง		
							คานาพับเหล็กชุบโครเมียมเคลือบผง PENTACO.		
							SECCO , YALE , NACO , 55		

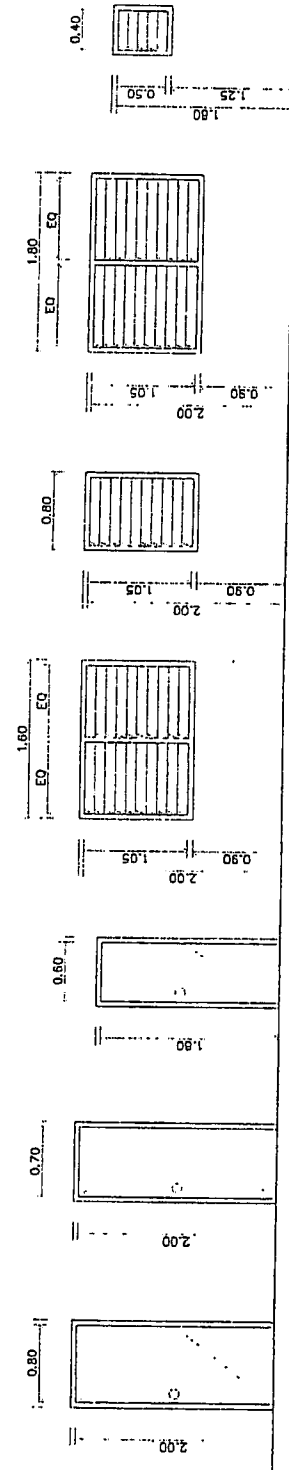

ขยายประตู - หน้าต่าง
มาตราส่วน 1 : 50

 กองพลศึกษาและสันทนาการ สำนักงานตำรวจนครบาล โรงเรียนตำรวจตระเวนชายแดน	ตำแหน่ง พล.ต.อ.จิรศักดิ์ พล.ต.อ.ประยุทธ์	ตำแหน่ง พล.ต.อ.ประยุทธ์ พล.ต.อ.ประยุทธ์	ตำแหน่ง พล.ต.อ.ประยุทธ์ พล.ต.อ.ประยุทธ์	ตำแหน่ง พล.ต.อ.ประยุทธ์ พล.ต.อ.ประยุทธ์	ตำแหน่ง พล.ต.อ.ประยุทธ์ พล.ต.อ.ประยุทธ์	ตำแหน่ง พล.ต.อ.ประยุทธ์ พล.ต.อ.ประยุทธ์	ตำแหน่ง พล.ต.อ.ประยุทธ์ พล.ต.อ.ประยุทธ์	ตำแหน่ง พล.ต.อ.ประยุทธ์ พล.ต.อ.ประยุทธ์	ตำแหน่ง พล.ต.อ.ประยุทธ์ พล.ต.อ.ประยุทธ์	ตำแหน่ง พล.ต.อ.ประยุทธ์ พล.ต.อ.ประยุทธ์	
	ตำแหน่ง พล.ต.อ.ประยุทธ์ พล.ต.อ.ประยุทธ์	ตำแหน่ง พล.ต.อ.ประยุทธ์ พล.ต.อ.ประยุทธ์	ตำแหน่ง พล.ต.อ.ประยุทธ์ พล.ต.อ.ประยุทธ์	ตำแหน่ง พล.ต.อ.ประยุทธ์ พล.ต.อ.ประยุทธ์	ตำแหน่ง พล.ต.อ.ประยุทธ์ พล.ต.อ.ประยุทธ์	ตำแหน่ง พล.ต.อ.ประยุทธ์ พล.ต.อ.ประยุทธ์	ตำแหน่ง พล.ต.อ.ประยุทธ์ พล.ต.อ.ประยุทธ์	ตำแหน่ง พล.ต.อ.ประยุทธ์ พล.ต.อ.ประยุทธ์	ตำแหน่ง พล.ต.อ.ประยุทธ์ พล.ต.อ.ประยุทธ์	ตำแหน่ง พล.ต.อ.ประยุทธ์ พล.ต.อ.ประยุทธ์	ตำแหน่ง พล.ต.อ.ประยุทธ์ พล.ต.อ.ประยุทธ์
	ตำแหน่ง พล.ต.อ.ประยุทธ์ พล.ต.อ.ประยุทธ์	ตำแหน่ง พล.ต.อ.ประยุทธ์ พล.ต.อ.ประยุทธ์	ตำแหน่ง พล.ต.อ.ประยุทธ์ พล.ต.อ.ประยุทธ์	ตำแหน่ง พล.ต.อ.ประยุทธ์ พล.ต.อ.ประยุทธ์	ตำแหน่ง พล.ต.อ.ประยุทธ์ พล.ต.อ.ประยุทธ์	ตำแหน่ง พล.ต.อ.ประยุทธ์ พล.ต.อ.ประยุทธ์	ตำแหน่ง พล.ต.อ.ประยุทธ์ พล.ต.อ.ประยุทธ์	ตำแหน่ง พล.ต.อ.ประยุทธ์ พล.ต.อ.ประยุทธ์	ตำแหน่ง พล.ต.อ.ประยุทธ์ พล.ต.อ.ประยุทธ์	ตำแหน่ง พล.ต.อ.ประยุทธ์ พล.ต.อ.ประยุทธ์	ตำแหน่ง พล.ต.อ.ประยุทธ์ พล.ต.อ.ประยุทธ์

รายการรายละเอียดประกอบแบบรูปราคาก่อสร้างทั่วไป

ส. 01/2524

1. สิ่งของ

วัสดุก่อสร้างพร้อมทั้งอุปกรณ์ เครื่องมือ เครื่องใช้ ตลอดจนแรงงานที่จะใช้ในการก่อสร้างรายนี้ เป็นหน้าที่ของผู้รับจ้างจัดหาเองทั้งสิ้น

วัสดุก่อสร้างพร้อมทั้งอุปกรณ์ที่จะนำมาใช้ในการก่อสร้าง ต้องเป็นของใหม่ มีคุณภาพดี และถูกต้องตามแบบรูปราคาพัสดุ และต้องได้รับการเห็นชอบจากคณะกรรมการตรวจการจ้างก่อนจึงนำไปใช้ได้ ทั้งนี้ คณะกรรมการตรวจการจ้างมีอำนาจที่จะสั่งให้เป็นอย่างอื่นได้ เพื่อประโยชน์ของงานนั้นตามมติในที่ประชุม และถูกต้องตามวัตถุประสงค์แห่งพัสดุ แต่มีใ้งานเพิ่มเติมจากแบบรูปราคาและพัสดุ

วัสดุก่อสร้างพร้อมทั้งอุปกรณ์ที่ใช้ในการก่อสร้างรายนี้ ให้อยู่ในความรับผิดชอบของผู้รับจ้าง และต้องเก็บไว้ในสถานที่ที่มีการป้องกันภัยเสียหายได้ ห้ามเก็บหรือนำสิ่งของดังกล่าวออกบริเวณที่ทำการก่อสร้าง นับแต่ได้มาถึงของนั้นเข้ามาในบริเวณก่อสร้างเป็นต้นไป คณะกรรมการตรวจการจ้างเท่านั้นที่มีอำนาจสั่งให้เป็นอย่างอื่นได้

วัสดุก่อสร้างพร้อมทั้งอุปกรณ์ในการก่อสร้างรายนี้ หากผู้รับจ้างจัดหามาให้ครบตามจำนวนแบบรูปราคาและรายการรายละเอียดประกอบแบบรูปราคาไม่ได้ ผู้รับจ้างต้องจัดหาวัสดุและอุปกรณ์ดังกล่าวที่มีคุณภาพเทียบเท่า หรือดีกว่ามาตรฐานโดยครบถ้วน กับต้องส่งตัวอย่างวัสดุและอุปกรณ์ที่จะนำมาใช้ทดแทนนั้นให้คณะกรรมการตรวจการจ้างตรวจสอบและเห็นชอบก่อน จึงจะนำวัสดุและอุปกรณ์นี้มาใช้ในการก่อสร้างรายนี้ได้ ตัวอย่างวัสดุก่อสร้างพร้อมทั้งอุปกรณ์ต่างๆที่จะให้คณะกรรมการตรวจการจ้างตรวจสอบ ต้องนำส่งคณะกรรมการตรวจการจ้างก่อนลงมือก่อสร้างไม่น้อยกว่า 10 วันทำการ วัสดุ สิ่งของ ชนิด และประเภทใดบ้างที่จะต้องให้นำมาตรวจนั้น คณะกรรมการตรวจการจ้างจะเป็นผู้กำหนดให้

2. การเตรียมสถานที่ก่อสร้าง

ผู้รับจ้างจะต้องทำการรับพื้นที่ที่จะทำการก่อสร้างให้ได้ระดับ ตามข้อกำหนดในแบบรูปราคา ก่อนที่จะดำเนินการปักผัง หากมีสิ่งกีดขวางทางการค้าเป็นอาคารก่อสร้าง(ยกเว้นอาคารของทางราชการ) เป็นหน้าที่ของผู้รับจ้างจะต้องดำเนินการให้เป็นไปตามคำสั่งของคณะกรรมการตรวจการจ้าง

อนึ่ง หากผู้รับจ้างจะสร้างอาคารชั่วคราว เช่น โรงงาน ington กับบริษัทก่อสร้าง และบ้านพักคนงาน ฯลฯ เพื่อใช้ในมารายนี้ ผู้รับจ้างต้องแจ้งคณะกรรมการตรวจการจ้างหรือผู้ควบคุมงานของทางราชการเพื่อขอความเห็นชอบ เมื่อได้รับความเห็นชอบแล้วจึงจะลงมือดำเนินการได้

3. การปักผังที่ระดับ

การปักผังที่ระดับ เป็นหน้าที่ที่ผู้รับจ้างจะต้องดำเนินการเอง โดยจะต้องจัดวางผังอาคารให้ได้ระยะและระดับ ถูกต้องตามแบบรูปราคาและหลักวิชาช่าง ระดับ + / - 0.00 ให้อัตตามรายละเอียดจากแบบรูปราคา ประกอบกับการชี้แจงของคณะกรรมการตรวจการจ้าง เมื่อทำการปักผังแล้วจะต้องได้รับความเห็นชอบจากคณะกรรมการตรวจการจ้างก่อน จึงทำการก่อสร้างต่อไปได้

4. การติดต่อและประสานงานกับหน่วยงานอื่นที่เกี่ยวข้อง

การติดต่อและประสานงานกับหน่วยงานอื่นที่เกี่ยวข้อง เช่น การไฟฟ้า การประปา และกรุงเทพมหานคร เป็นต้น เพื่อทำการติดตั้งเครื่องวัดกระแสไฟฟ้า, มาตรวัดน้ำ การขออนุญาตเชื่อมท่อระบายน้ำสาธารณะ การขอรื้อทางเข้าและขอบทางเข้าเพื่อทำถนนภายในบริเวณนอกมาเชื่อมต่อกับถนนสาธารณะทางราชการจะออกหนังสือให้กับผู้รับจ้างไปติดต่อกับหน่วยงานที่เกี่ยวข้องด้วยตนเอง และหากจะต้องเสียค่าใช้จ่ายใด ๆ ผู้รับจ้างจะต้องเป็นผู้ออกค่าใช้จ่ายเองทั้งสิ้น

5. เบ็ดเตล็ด

ผู้รับจ้างต้องจัดการก่อสร้างตามขนาดและรูปทรง ซึ่งปรากฏอยู่ในแบบรูปราคา ถ้าไม่ปรากฏทั้งในแบบรูปราคาและรายการละเอียดประกอบแบบรูปราคา ผู้รับจ้างต้องเรียกค่าสิ่งของและกรรมวิธีการก่อสร้างที่จะได้สั่งให้ทำ สิ่งใดที่ผู้รับจ้างไม่เข้าใจ หรือสงสัย ข้อความ หรือแบบรูปราคาหรือต้องสอบถามคณะกรรมการตรวจการจ้างให้เป็นที่ได้ๆก่อนลงมือทำเสมอไป การปรึกษาหารือข้อรับกระทำโดยด่วนก่อนลงมือดำเนินการก่อสร้าง

ผู้รับจ้างต้องจัดหาช่างฝีมือดี และต้องจัดหา จัดทำ หรือติดตั้งขบวนประกอบอาคารนี้ ในที่ที่กำหนดให้โดยถูกต้องตามวัตถุประสงค์แห่งพัสดุ หากปรากฏว่าทำโดยใช้ช่างฝีมือไม่ดี หรือทำให้สิ่งของเสียหายโดยไม่ถูกต้องตามหลักวิชาช่าง และมีผลจากวัสดุประสงค์แห่งพัสดุปรากฏในการใดๆ แล้ว คณะกรรมการตรวจการจ้างมีอำนาจสั่งให้ผู้รับจ้าง รื้อ เปลี่ยน หรือจัดหาช่างฝีมือ และสิ่งของมาจัดทำและติดตั้งใหม่ให้ผู้ถูกต้องตามรายการและวัตถุประสงค์แห่งพัสดุ โดยผู้รับจ้างจะติดราคาหรือคำเสียหายเพิ่มอีกไม่ได้ การเปลี่ยนแปลง ซึ่งถ้าหากเป็นงานเพิ่มเติมจากแบบรูปราคา และรายการละเอียดประกอบแบบรูปราคา ต้องเป็นคำสั่งด้วยลายลักษณ์อักษรโดยที่ชัดเจนของคณะกรรมการตรวจการจ้าง ถ้าผู้รับจ้างเห็นว่าเป็นงานซึ่งจะต้องติดราคาเพิ่มขึ้น ผู้รับจ้างต้องแจ้งคณะกรรมการตรวจการจ้างเป็นลายลักษณ์อักษร เพื่อพิจารณาถึงความสมควรโดยด่วน เมื่อได้รับคำยินยอมตกลงแล้วจึงลงมือทำการเปลี่ยนแปลงงานนั้นได้

อนึ่ง ก่อนที่จะมอบงานก่อสร้างที่ก่อสร้างแล้วให้คณะกรรมการตรวจการจ้าง ผู้รับจ้างจะต้องเก็บกวาดเศษขี้ก, เศษไม้, กากปูน และทำความสะอาดภายในตัวอาคารและบริเวณที่ก่อสร้างให้เรียบร้อย ตลอดจนตรวจสอบระบบไฟฟ้า ประปา ระบบการระบายน้ำ ให้เรียบร้อยภายในเวลาที่กำหนดไว้ในสัญญา และจะต้องบำรุงรักษาสภาพของอาคารให้อยู่ในสภาพเรียบร้อยจนถึงวันส่งมอบอาคารให้กับหน่วยผู้ใช้ หากเกิดความชำรุดเสียหาย หรือเสียหายใดๆที่นอกเหนือจากนี้ ให้ถือว่ายังอยู่ในความรับผิดชอบของผู้รับจ้างจะต้องทำการแก้ไขให้อยู่ในสภาพเดิม โดยจะเรียกค่าใช้จ่ายใดๆเพิ่มขึ้นไม่ได้ทั้งสิ้น

รายการเพิ่มเติมประกอบแบบร่างรายการก่อสร้าง

ต.378/28 ข.

เพื่อให้เป็นไปตามระเบียบสำนักนายกรัฐมนตรีว่าด้วยการจัด พ.ศ.2535 จึงให้เพิ่มเติมรายละเอียดเกี่ยวกับบรรดาผลิตภัณฑ์และวัสดุอุปกรณ์ต่างๆที่ใช้ในการก่อสร้าง ซึ่งได้กำหนดไว้ในแบบแปลน และรายการก่อสร้างแล้วดังต่อไปนี้-

1. ผลิตภัณฑ์ที่ได้มีประกาศกำหนดมาตรฐานผลิตภัณฑ์อุตสาหกรรมแล้ว ให้ใช้ผลิตภัณฑ์ที่มีรายละเอียดหรือคุณลักษณะเฉพาะที่กำหนดไว้ในมาตรฐานผลิตภัณฑ์อุตสาหกรรมนั้น
2. ผลิตภัณฑ์ที่มีผู้ผลิตได้รับใบอนุญาตแสดงเครื่องหมายมาตรฐานผลิตภัณฑ์อุตสาหกรรมแล้ว ตั้งแต่ตามรายชื่อขึ้นไป ให้ใช้ผลิตภัณฑ์ที่แสดงเครื่องหมายมาตรฐานผลิตภัณฑ์อุตสาหกรรมเฉพาะที่ผลิตในประเทศไทยเท่านั้น
3. ผลิตภัณฑ์โดยังมิได้มีการประกาศกำหนดมาตรฐานผลิตภัณฑ์อุตสาหกรรม แต่มีผู้ได้รับมาตรฐานทะเบียนไว้กับกระทรวงอุตสาหกรรมแล้ว ให้ใช้ผลิตภัณฑ์ที่มีรายละเอียดหรือคุณลักษณะเฉพาะสอดคล้องกับรายละเอียดหรือคุณลักษณะเฉพาะของผลิตภัณฑ์อุตสาหกรรมตามระบุไว้ในคู่มือ หรือใบแพร่กระจายข้อมูล ที่กระทรวงอุตสาหกรรมจัดทำขึ้น
4. ผลิตภัณฑ์ต่างๆ ตามข้อ 1. 2. และ 3 ให้ถือตามที่ปรากฏในบัญชีข้อมูลผู้ซื้อ หรือใบแพร่กระจายข้อมูล ที่กระทรวงอุตสาหกรรมจัดทำขึ้นเมื่อเดือนก่อนหน้าเดือนที่ประกาศจ้าง
5. ผลิตภัณฑ์นอกเหนือจากที่กำหนดไว้ในข้อ 1. 2. และ 3 ให้ใช้ผลิตภัณฑ์ที่มีแหล่งกำเนิดหรือผลิตในประเทศไทย เว้นแต่ไม่มีแหล่งกำเนิดหรือไม่มีการผลิตในประเทศไทย
6. ผลิตภัณฑ์ที่ได้กำหนดในรายการก่อสร้างหรือในแบบแปลนแล้ว และขัดแย้งกับรายการเพิ่มเติมนี้ ให้ถือปฏิบัติตามรายการเพิ่มเติมนี้

รายละเอียดร่างทางสถาปัตยกรรม

อาคารเรียนแถวชั้นประถมศึกษาและพลศึกษา แบบเลขที่ ม.09/52

ความประสงค์

สำนักงานตำรวจแห่งชาติมีความประสงค์ที่จะทำการก่อสร้างอาคารเรียนแถวชั้นประถม และพลศึกษา โดยให้มีรูปร่างลักษณะถูกต้องตามแบบแปลนและรายการ เลขที่ ม.09/52 (ต่อท้ายรายการสัญญา) และรายการนี้จนเสร็จเรียบร้อยแล้วปริมาณทุกรายการตามข้อความต่อไปนี้

กรณีดิน

หากบริเวณที่ก่อสร้างจะต้องทำการถมดินเพื่อให้ได้ระดับที่กำหนด ให้ผู้รับจ้างจัดหาดินมาทำการถมให้มีบริเวณกว้างออกไปจากศูนย์กลางเสาของนอกทุกด้าน อย่างน้อยด้านละ 2.50 ม. ด้านหน้าห่างจากศูนย์กลางเสาของนอก 3.00 ม. ตามแบบ ชุดตอบดินให้หาลาดดิน มีความลาด 1 : 3 ไปนั้นจนถึงเชิงเนิน ดินที่ทำการถมต้องทำการปรับและจัดให้เป็น

อาคารฐานราก เสา และโครงสร้างส่วนที่เป็นคอนกรีต

ให้ปฏิบัติตามรายละเอียดที่ระบุไว้ในแบบแปลน รายการวิศวกรรมโครงสร้าง และรายการมาตรฐานงานก่อสร้างกรมโยธาธิการ (มยธ.)

การทำโครงสร้างเสา เเชิงชาย

เหล็กที่ใช้ทำโครงสร้างจะต้องเป็นชนิดที่ได้มาตรฐานผลิตภัณฑ์อุตสาหกรรม

ไม่เชิงชายให้ใช้ให้ตั้งแต่ตามบัญชีรายชื่อไม้เชิงแข็ง และปฏิบัติตามรายละเอียดรายการมาตรฐานงานไม้ รายละเอียดของเชิงชายต้องบากเข้าเคียวทางเขี้ยว

การทาสีพื้น

พื้นอาคารทั่วไปที่กำหนดเป็นพื้นคอนกรีต ให้ดูจากแบบแปลนพื้นคอนกรีตต่าง ๆ ตามกำหนดในแบบที่แนบมาเป็นพื้นคอนกรีตเสริมเหล็ก โดยกำหนดให้เป็นพื้นคอนกรีตสำเร็จรูป โดยให้ทำเงินการตามแบบรูปรายการอย่างเคร่งครัด

พื้นที่กำหนดให้ปูด้วยกระเบื้องเคลือบให้ใช้กระเบื้องเคลือบผิวด้านขนาด 8" x 8"

การทาสีผนัง

ผนังที่กำหนดให้ทาสีผนังไป ให้ทาสีผนังมีความหนา 1/2 นิ้วเนื้อ หรือคอนกรีตบล็อกหนา 0.07 ม. รายละเอียดตามกำหนดในแบบ

ผนังที่ก่ออิฐหรือคอนกรีตบล็อกให้ก่อของผนังต่าง ประดู หรือบั้งได้ ให้เหลือชั้น ค.ส.ล. เท่านั้นกว้างหรือหนา 0.10 ม. เสริมเหล็ก 2 x ๑ 6 มม ป. ๑ 6 มม. ระยะห่าง 0.20 ม.

ใต้ฝ้าต่างของผนังอิฐหรือคอนกรีตบล็อก ให้หล่อเอ็น ค.ส.ล. หนาประมาณ 0.10 ม. จากปูนเรียบ

ผนังที่กำหนดให้ปูกระเบื้องเคลือบ ให้ใช้กระเบื้องเคลือบขนาด 8" x 8"

หลังคา

หลังคาungด้วยกระเบื้องลอนคู่สีขาว การมุงกระเบื้องหลังคาให้ขึ้นลาดเอียงด้วยลอนทั้งหมด ห้ามใช้ขื่อรับกระเบื้องเด็ดขาด ครอบหลังคาให้ครอบมุงมลอนคู่ หรือครอบให้ลอนคู่ชิดกับโครงหลังคาด้วยสลักเกลียว กระเบื้องลอนคู่ ครอบกระเบื้อง ให้ใช้ผลิตภัณฑ์ที่แสดงเครื่องหมายมาตรฐานอุตสาหกรรมเท่านั้น ฝ้าเพดานและฝ้าชายคา

ฝ้าเพดาน ทำเฉพาะชั้นบน

ฝ้าเพดาน เป็นฉาบมอร์ตาร์หนา 9 มม. ฉาบเรียบรอยต่อเรียบทาสี

ภายในฝ้าเพดานให้ติดตั้งระบบรับน้ำหนักโคมไฟทั่วบริเวณมีระยะลูบมีไม่น้อยกว่า 3 นิ้วผิวทุกด้าน ความหนาแน่นโดยทั่วไปไม่น้อยกว่า 32 กก./ลบ.ม. มีความหนาไม่น้อยกว่า 1"

ฝ้าชายคา ให้ใช้แผ่นไฟเบอร์ซีเมนต์ หนา 4 มม. คอนกรีตใช้ระแนงสังเคราะห์ขนาด 3" หนา 8 มม. สีเงินร่อง 1 ซม. (ตามแบบขยาย) โครงคร่าฝ้าเพดาน และฝ้าชายคา ให้ใช้โครงคร่าโลหะอาบสังกะสีคุณภาพเทียบเท่าตีเทม, เฟอร์มาเท็กซ์ อาร์คองไทร์ ระยะ 0.60 x 0.60 ม.

ไม้ตัวฝ้า ให้ใช้ไม้ขนาด 1/2" x 2" ให้ทำเฉพาะรอบห้องเท่านั้น

บันได

บันไดและชานพักเป็น ค.ส.ล. พื้นบันไดและผิววิ่งด้วยซีเมนต์ติดมันเรียบ ลูกกรงบันไดใช้เหล็กกลมเส้นขนาด ๑ 15 มม. ราวบันไดไม้เนื้อแข็งที่เหมือนกัน ไม่น้อยกว่า 2 นิ้วครึ่ง

ไม้ที่นำมาใช้ทำราวบันได ให้ปฏิบัติตามรายการมาตรฐานงานไม้ และบัญชีไม้สำหรับทำบันได การทำให้อายุรายละเอียดจากแบบ

ประตู - หน้าต่าง

ไม้ที่นำมาใช้ทำวงกบประตู - หน้าต่าง ให้ปฏิบัติตามรายการมาตรฐานงานไม้และงานบัญชีไม้ สำหรับทำวงกบประตู - หน้าต่าง ระยะและขนาดตามกำหนดในแบบ การประกอบวงกบให้ใช้วิธีเข้าเคียวและเข้าปากไม่ให้เรียบร้อยแข็งแรงถูกต้องตามวิธีทำวงกบที่ดี

อุปกรณ์ประตู - หน้าต่าง เช่น บานพับ มือจับกลอน ญอญแจลูกบิดชนิดสล็อก อุปกรณ์หน้าต่างกระจกเกล็ดปรับมุมอูมิเมียม ใช้คุณภาพเทียบเท่าของเพนทากี้, เจ็ดโก้, นาโก้, เยล, 555

บานประตู ให้ใช้บานประตูไม้สักโดยให้ดูรายละเอียดของชนิดและขนาดจากแบบแปลน สุขภัณฑ์ห้องน้ำ - ห้องน้ำ

เครื่องสุขภัณฑ์ใช้ชนิดเคลือบขาวผลิตในประเทศ คุณภาพเทียบเท่าของอเมริกันแอสเตนดาร์ต, คอตโต้, เกร็ด อุปกรณ์ต่างๆ ต้องเป็นของเจ้าภาพบริษัทผู้ผลิตทั้งสิ้น ก่อนทำการติดตั้ง ต้องให้สถาปนิกหรือคณะกรรมการตรวจการจ้างพิจารณาเลือกแบบก่อน อุปกรณ์ต่างๆในห้องน้ำ-ส่วนและห้อง ประกอบด้วย - ที่นั่งถ่ายเคลือบขาวชนิดนั่งราบราคาต่ำ

- ติดตั้งก๊อกน้ำที่บ่อน้ำอาบ, บ่อน้ำอาบน้ำส่วน และสำหรับล้างพื้น ที่ละ 1 ชุด

- ให้เดินท่อประปามาในห้องน้ำฝั่งไม่ผนังด้านหลังห้องทุกห้องเพื่อเตรียมสำหรับก๊อกน้ำภายนอก ปลายท่อให้อุดปลั๊กให้แน่นโดยไม่ต้องต่อก๊อกน้ำ

- ขอแขวนผ้าโลหะชุบโครเมียมหรือสแตนเลสติดที่บานประตู 1 ชุด
- ราวแขวนผ้าโลหะชุบโครเมียมหรืออลูมิเนียม 1 ชุด
- ให้ติดตั้งบ่อเก็บน้ำอาบและบ่อเก็บน้ำรดต้นไม้ชนิดลำเดี่ยวรูป อย่างละ 1 ที่

บ่อกรออะบ่ออียี่

ให้ใช้ถังสีเนมต์ลำเดี่ยวมาตรงฐานห้องตลาด มีลักษณะมั่นคง ไม่แตกหัก เนื้อสีเนมต์ไม่เปราะ่วน ชนิดกลม Ø 0.80 ม. จำนวนบ่อกรออะบ่ออียี่ 4 ใบ 2 ชุด บ่อซีมซ้อนกัน 4 ใบ 1 ชุด บ่อซีมโดยรอบออกไป 0.30 ม. ให้ใช้วัสดุหุ้มสนมถ่าน 3 : 1 จากบ่อกรอจะให้ต่อท่อกระเบื้องกระดาก ๒ 4" ไปยังบ่อซีม

วางระบายน้ำ

คำนวณให้ทราบระบายน้ำ วางเปิดตามกำหนดในแบบก่อสร้างปูเรียบ ดอนหัวและท้ายให้ทำบ่อพัก จากบ่อพักได้บ่อหนึ่งให้ต่อท่อกระเบื้องกระดากขนาด ๒ 6" ระบายน้ำลงคูหรือท่อระบายน้ำบริเวณใกล้เคียง

ทาสี

สิ่งก่อสร้างทั้งภายในและภายนอกอาคารที่แลเห็นด้วยตา และฝ้าเพดาน ให้ทำการทาสีทั้งหมด สิ่งก่อสร้างไม้ที่จะทาสี จะต้องทำความสะอาดผิวให้ปราศจากฝุ่นและองก่อนทาสี ส่วนที่เป็นวงกบ และบานประตูหน้าต่างจะต้องขัดถูกระดาษทรายให้เรียบสะอาด ฝุ่นหรือตาใหญ่หรือที่หลุดจะต้องทำการหลุดด้วย ไม้ดี แล้วอุดยารอยต่อเสี้ยนไม้ รอยแตก รุคตะปูต่างๆ ให้เรียบร้อยก่อน จึงทาสีรองพื้น 1 ครั้ง แล้ว ทาทับด้วยสีจริงอย่างน้อย 2 ครั้ง

สิ่งก่อสร้างไม้ที่จะต้องทาชาลิด หรือแลคเกอร์ หรือวานิช จะต้องขัดกระดาษทรายละเอียดให้เรียบร้อย ก่อน และอุดรอยต่อเสี้ยนไม้ ย้อมสีตามที่เราเห็นว่าที่ของช่างจะเห็นชอบหรือสมควร

ผิวปูฉาบผิวหน้าจะต้องปราศจากไขมัน ก่อนจะทาสีต้องปล่อยให้แห้งไม่น้อยกว่า 15 วัน จึงจะทำได้ ห้ามทาสีฉาบผิวหน้าภายในอาคารที่ได้รับบริการดูยาแนวแล้ว ต้องปล่อยให้ประมาณ 15 วัน จึงจะทำได้ ห้ามทาสีฉาบผิวหน้าภายนอกอาคารหรือเปียกชื้น ห้ามใช้สีสำหรับทาภายในไปใช้ทาภายนอก

ส่วนที่เป็นเหล็กหรือโลหะ จะต้องทำความสะอาดให้ปราศจากสิ่งสกปรก สนิมสนิม รอยเปื้อน น้ำมัน หรือไขมัน ทารองพื้นด้วยสีกันสนิม 2 ครั้ง จึงทาทับด้วยสีน้ำมัน 2 ครั้ง

สีที่ใช้ทาผนังคอนกรีต หรือผนังก่ออิฐฉาบปูน หรือคอนกรีตบดอัดแต่งแนว ให้ใช้สีพลาสติกอย่างดี ส่วนที่เป็นไม้ให้ทาสีด้วยสีน้ำมัน สีที่ใช้ ใช้สีที่มีคุณภาพเทียบเท่า ดี เอ็ม.ที. ซี.อี.ที. โจน.ที. กัปตัน, ที.โอ.บี. เบเยอร์ ทารอง พื้น 1 ครั้ง แล้วทาทับหน้าอีก 2 ครั้ง

- งามบประตุหน้าต่าง ทาสีน้ำมันสีเข้ม
- บานประตูภายในอาคารที่น้ำมัน ภายในทาแลคสีเนื้อไม้
- เจึงชายไม้ปิดลอมบันลมและบัวเจิ้งเจิ้ง ทาสีด้วยสีเข้ม เช่นเดียวกับสีงกบ
- ฝ้าเพดานทาสีสีขาว ได้พื้นทาสีด้วยสีครีมอ่อน หรือสีเทาอ่อน
- ฝ้าผนังทั่วไปภายในอาคารสีอ่อน เช่น สีน้ำอ่อน หรือสีเทาอ่อน
- ฝ้าผนังทั่วไปภายในทาสีอ่อน เช่น สีเนื้ออ่อนเมมากๆ หรือสีเทาอ่อนเมมาก

หมายเหตุ

วัสดุอุปกรณ์ก่อสร้างใดๆ ที่คำนวณมาจากมาตรฐานอุตสาหกรรมรับรองคุณภาพแล้ว อนุญาตให้นำมาใช้งาน นี้ได้ทุกรายการ

รายการมาตรฐานการติดตั้งไฟฟ้า

อาคารเรือนแถวชั้นประทวนและพลตำรวจ แบบเลขที่ ม.09/52

ผู้รับจ้างจะต้องจัดหาสายไฟที่แบบชนิดขนาดต่างๆ วงโคม สวิตช์ชนิดเปิดดวงโคม สวิตช์ตัดตอน เครื่องวัดกระแสไฟ (มิเตอร์) และอุปกรณ์ส่วนประกอบต่างๆ ตามแบบรายการที่ได้กำหนดไว้ หรือมีทั้งการติดตั้งให้มีไฟฟ้าใช้ตามสมมุติฐาน ถูกต้องตามหลักวิชาการ ถูกต้องตามกฎหมายการเดินสายและติดตั้งอุปกรณ์ของไฟฟ้าในครหหลวง และการไฟฟ้าส่วนภูมิภาค ค่าใช้จ่ายทั้งหมดเป็นการของผู้รับจ้างทั้งสิ้น

การจัดหาและขนาดของเครื่องวัดกระแสไฟฟ้

สถานที่ก่อสร้างที่มีไฟฟ้าของหน่วยงานของรัฐฯ ไซ้แล้ว จะต้องให้การไฟฟ้าฯ ทำการติดตั้งเครื่องวัดกระแสไฟฟ้ให้ครบครันละ 1 เครื่อง ตามขนาดไม่น้อยกว่ารูปแบบรายการกำหนด

ข้อกำหนดการใช้วัสดุและสีของต่างๆ

สายไฟฟ้และขนาดของสายไฟฟ้

- สายไฟฟ้ที่ใช้ให้เป็นไปตามมาตรฐาน มอก. 11 - 2531
- ในกรณีเดินสายชนิดใช้ชนิดรีดสาย(เดินสายลอย) ให้ใช้สาย VAF ทนแรงดัน 300 V อุณหภูมิ 70 °C
- ในกรณีเดินสายไฟฟ้ที่ร้อยท่อ ให้ใช้สาย THW แรงดัน 750 V.
- ในกรณีเดินสายไฟฟ้ที่ร้อยท่อ ให้ใช้สาย NYY แรงดัน 750 V. หรือตามแบบกำหนด
- สายไฟฟ้ที่ต่อแยกจากวงจรร้อย ไปยังพื้นดิน (ถ้ามี) ให้ใช้สายขนาด 1.5 ตร.มม.
- สายไฟฟ้ที่ต่อแยกจากวงจรร้อย ไปยังเต้ารับ ให้ใช้สายขนาด 4 ตร.มม.
- สายไฟฟ้ที่ต่อแยกจากวงจรร้อยไปยังหัดลมให้ใช้สายขนาด 2.5 ตร.มม
- สายไฟฟ้ที่ต่อแยกจากวงจรร้อยไปยังสวิตช์เครื่องปรับอากาศ แต่ละจุดให้ใช้สายขนาด 6.0 ตร.มม. หรือตามแบบกำหนด

สายเมนวงจรร้อย สายเมนทั่วไป และสายที่ใช้อุปกรณ์อื่นๆ ให้ปฏิบัติตามขนาดและลักษณะที่กำหนดไว้ในแบบ รวมทั้งให้เป็นไปตามมาตรฐานการไฟฟ้าฯ ทุกประการ

การเดินสายชนิดใช้ชนิดรีดสาย (เดินสายลอย)

ให้ใช้สายแบบแผ่นคู่หุ้มฉนวน เปลือกนอก PVC (สาย VAF)

การเดินสาย

- ให้เดินสายลอยแบบแผงหรือเพดานขนานกับโครงสร้าง สายที่ต้องการจะเลี้ยวต้องเดินเป็นได้จาก
- สายที่เดินจะต้องยึดด้วยชนิดรีดสายทุกกระยะ 0.10 ม.
- สายที่เดินจุดในสองสายหรือมากกว่า ต้องเดินสายให้แนบชิดกัน
- ที่ระยะประมาณ 1.5 ชม. จากจุดโค้งจาก, เต้ารับ, สวิตช์, วงโคม หรืออุปกรณ์ไฟฟ้าอื่นๆ จะต้องเริ่มที่รีดสาย

- ที่ระยะประมาณ 1.5 ชม. จากจุดโค้งจาก, เต้ารับ, สวิตช์, วงโคม หรืออุปกรณ์ไฟฟ้าอื่นๆ จะต้องเริ่มที่รีดสาย

- ขนาดของชนิดรีดสายจะต้องให้เหมาะสมกับขนาดของสาย
- การต่อสายให้ต่อในกล่องสวิตช์, เต้ารับ, หรือวงโคม เท่านั้น
- สายที่ต้องเดินทะลุผ่านช่องอาคารต้องมีท่อ SLEEVE ก่อน
- การเดินสายจะต้องทำก่อนการทาสี เมื่อสายไฟฟ้ที่เดินเรียบร้อยแล้ว ต้องได้รับการทาสีพร้อมกับอาคารด้วย

ขนาดสายเมนไฟฟ้ของห้องพักเรือนแถวแต่ละห้องที่เดินไปเข้าเครื่องวัดกระแสไฟฟ้ให้ใช้ขนาด ดังนี้-

- สายเมนไฟฟ้ที่เดินจากแผงสวิตช์ไฟฟ้ห้องพักเรือนแถวแต่ละห้องที่อยู่ภายในอาคาร ให้ใช้สายไฟขนาดไม่น้อยกว่า 2 x 16 ตร.มม. THW สายไฟที่เดินอยู่ภายนอกอาคารให้ใช้สายไฟขนาดไม่น้อยกว่า 1 x 16 ตร.มม. THW หรือตามขนาดที่การไฟฟ้าฯ กำหนดให้ แต่จะต้องไม่เล็กกว่าที่กำหนดไว้

สวิตช์เปิดปิดดวงโคมและตู้เสียบไฟฟ้ของนั้งและตู้เสียบไฟฟ้ของนั้งหรือเสียบไฟฟ้ที่ใช้สำหรับติดตั้งสวิตช์และตู้เสียบไฟฟ้และตู้เสียบไฟฟ้ที่ติดตั้งนั้งหรือเสียบไฟฟ้จะต้องใช้ชนิดล็อกโคมที่มีสำหรับติดตั้งสวิตช์และตู้เสียบไฟฟ้ทุกตัว

ดวงโคมขนาดต่างๆ ให้ทำด้วยโลหะความหนาไม่น้อยกว่า 0.80 มม. ผ่านกรรมวิธีป้องกันสนิม พันเล็อบแข็งให้ใช้ผลิตภัณฑ์ได้ มอก.902-2532 และ มอก.903-2532 ให้ใช้คุณภาพเทียบเท่า DELIGHT, EYE, SEARELIGHT เป็นต้น

ขอลอดและสวิตช์รีดสาย ให้ใช้ของที่มีคุณภาพเทียบเท่าฟิลิปส์ หรือออเดแมม หรือยี่ห้อ หรือของที่มีคุณภาพตามที่สำนักงานมาตรฐานอุตสาหกรรมรับรอง มอก.956-2533

ปลอกสวิตช์ ให้ใช้ชนิด LOW WATT LOSS และเป็นของที่มีคุณภาพตามที่สำนักงานมาตรฐานอุตสาหกรรมรับรอง มอก.23-2521

สวิตช์ตัดตอนสายเมนไฟฟ้ ให้ใช้สวิตช์อัตโนมัติขนาด 50 แอมแปร์ 2 สาย 220-240 โวลท์ 1 ตัว ขนาด 4 วงจรย่อย

สวิตช์ตัดตอนสายไฟเมนวงจรร้อย ให้ใช้สวิตช์อัตโนมัติขนาด 16, 20 แอมแปร์ 2 สาย 220-240 โวลท์ 2 ตัว ที่มีคุณภาพเทียบเท่า MEM, MK, SIEMEN, DORMAN, MOELLER เป็นต้น

แผงสวิตช์หรือตู้พัก ให้ทำด้วยโลหะความหนาไม่น้อยกว่า 1 มม. ผ่านกรรมวิธีป้องกันสนิม และท่นเสียบแห้ง มีขนาดความกว้าง ความสูง และความหนาให้เหมาะสมกับการใช้งาน หรือผู้สำเร็จรูปตามมาตรฐาน IEC และได้มาตรฐานตามการไฟฟ้าฯ กำหนด ที่มีคุณภาพเทียบเท่า MEM, MK, SIEMEN, DORMAN, MOELLER เป็นต้น

ภายในสายไฟภายในห้องพัก สถานที่ก่อสร้างที่มีกระแสไฟฟ้ให้เดินสายไฟฟ้จากแผงสวิตช์หรือตู้พักไปต่อเชื่อมกับเครื่องวัดกระแสไฟฟ้ ยกเว้นสถานที่ก่อสร้างที่ยังไม่มีกระแสไฟฟ้ให้ การต่อเชื่อมสายไฟฟ้จะต้องซ่อมแซมอยู่ภายในสวิตช์เปิดดวงโคม ภายในตู้เสียบ ภายในแผงวงโคม และภายในแผงสวิตช์ ห้ามต่อเชื่อมกลางสาย และห้ามใช้ดัดลัดสายแยกสายเป็นอิสระ

เดินเพื่อให้เห็นสิ่งอยู่ภายในผนังอาคาร ให้ด้านหนึ่งตั้งท่อยุ่ในรูปทรงแบบหนึ่งและเดินท่อยุ่ใต้พื้นอาคาร หรือใต้พื้นทางเท้าหรือใต้พื้นดิน โดยมีความลึกประมาณ 0.30 ม การเดินท่อจะต้องให้ได้แนวตั้งแนวฉาก และให้ความลึกประมาณ 1.00 ม. ต่อ 1 ซม.

การเดินท่อยุ่ในผนังและชั้นบน ให้เดินท่อจากใต้ผนังไปลงบ่อกรองตามแบบที่ได้กำหนดไว้ให้ใช้ขนาด ๑ 4" ปลายท่อส่วนที่อยู่ในบ่อกรองให้ใส่สามทางโค้งให้ตรงตามทางโค้งด้านบนให้พื้นระดับนำไปบ่อกรอง การเดินท่อให้เดินฝังอยู่ใต้พื้นอาคารหรือใต้พื้นทางเท้าหรือใต้พื้นดิน โดยมีความลึกประมาณ 0.30 ม. การเดินท่อจะต้องให้เดินตั้งแนวฉาก และให้ความลึกประมาณ 1.00 ม. ต่อ 1 ซม.

การเดินท่อยุ่ในผนังและชั้นล่าง ให้เดินท่อจากใต้ผนังออกไปด้านนอกของอาคาร ใช้ท่อขนาด 1" เดินออกจากใต้ผนังฝังอยู่ใต้พื้นอาคารลึกประมาณ 0.05 ม. และให้เดินท่อยุ่ในผนัง ให้ด้านหลังท่อยุ่ในอิฐก่อผนัง ใส่ช่องท่อน้ำปลายท่อออกด้านนอกเหนืออาคารไว้รวมท่อรวม ใส่ตะแกรงปิดปากท่ออากาศให้เสมอกับผนังอาคาร การเดินท่อจะต้องให้เดินตั้งแนวฉาก และจะต้องให้ความลึกประมาณ 1.00 ม. ต่อ 1 ซม.

การเดินท่อยุ่ในผนังและชั้นบน ให้เดินท่อจากบ่อกรองแบบกับตัวอาคาร ให้สูงจากระดับหลังคาอาคารประมาณ 0.30 ม. ใช้ท่อขนาด 1" ปลายท่ออากาศที่อยู่ในบ่อกรองจะต้องให้อยู่ในระดับน้ำ ท่อที่เดินจากบ่อกรองไปบนผนังอาคารให้เดินท่อยุ่ใต้พื้นทางเท้า หรือใต้พื้นดิน โดยมีความลึกประมาณ 0.10 ม. ท่อที่เดินแนบไปกับผนังอาคารให้เดินท่อยุ่ยึดเกาะไปกับผนังอาคารและยึดเกาะไปกับส่วนต่างๆของอาคาร ปลายท่อให้ใส่สามทางและใส่ตะแกรงปิดปากท่ออากาศ การเดินท่อจะต้องให้เดินตั้งแนวฉาก และจะต้องให้ความลึกประมาณ 1.00 ม. ต่อ 1 ซม. ท่อที่เดินยึดเกาะไปกับผนังอาคารและส่วนต่างๆของอาคาร จะต้องให้เกาะไม่เป็นแนวรัศมีทแยงมุม 1.00 ม. ให้แน่นอน

การติดตั้งกับผนังและชั้นบน ให้ทำการติดตั้งยึดกับผนังตามแบบที่ได้กำหนดไว้ และจะต้องให้ตรงกับตำแหน่งที่ไว้ มีระยะสูงตามที่ต้องการและให้ใช้ก๊อมน้ำขนาด 1/2"

การติดตั้งประตุน้ำและชั้นบน ให้ทำการติดตั้งประตุน้ำตามแบบที่กำหนดไว้ ให้ใช้ขนาด 1/2" หรือตามขนาดของมาตรวัดน้ำ การติดตั้งจะต้องไม่ให้เกิดขวางและให้สะดวกในการใช้งาน

การติดตั้งหัวท่อน้ำทั้งชั้น ให้ทำการติดตั้งตามแบบที่ได้กำหนดไว้ หัวท่อน้ำทั้งชั้นจะต้องให้อยู่เสมอกับระดับพื้นห้องนำห้องลงมาให้น้ำไปลงได้สะดวก

การติดตั้งลิ้นชัก ให้ทำการติดตั้งตามแบบที่ได้กำหนดไว้ ผ่าเปิดปิดลิ้นชักจะต้องให้อยู่เสมอกับระดับพื้นห้องนำห้องลงมา และจะต้องให้ทำการแก้ไขได้สะดวก

การต่อเชื่อมท่อน้ำทั้งชั้น จะต้องลงตามท่อน้ำให้ได้ 45 องศา ใช้กระดาษทรายสกปรกขัดท่อน้ำให้เรียบ ให้ผ่าสองด้านที่ความสะอาดให้แห้ง แล้วหาด้วยน้ำยาเชื่อมท่อให้รอบทั่วท่อ เศษผงที่เกิดจากการต่อเชื่อมท่อให้ และในระยะเวลาที่น้ำยาเชื่อมท่อยังไม่แห้งสนิทอย่าให้ท่อเคลื่อนไหวได้

การป้องกันหยดน้ำ ในระหว่างการเดินทางท่อจะต้องจัดหัวทำกาอุดหัวท่อน้ำทั้งหมดอย่าให้เศษหินดินทรายและสิ่งอื่นเข้าไปในท่อได้

การขุดของท่อ เมื่อทำการเดินท่อเสร็จแล้ว จะทำการปิดกั้นท่อที่เหลือไม่ได้ จะต้องใช้ปลั๊กอุดหัวท่อทั้งหมดให้แน่น เศรษฐกิจแล้วใช้เครื่องสูบน้ำอัดน้ำเข้าไปในท่อมีกำลังอัดไม่น้อยกว่า 100 ปอนด์ต่อตารางนิ้ว อัดน้ำไปด้วยทั้งไว้ประมาณ 3 ชม. ถ้าหากมีรอยรั่วซึมให้จัดการแก้ไขให้เรียบร้อยก่อนจึงค่อยปิดกั้นท่อ

การขุดของท่อ เมื่อทำการเดินท่อเสร็จแล้ว จะทำการปิดกั้นท่อที่เหลือไม่ได้ จะต้องใช้ปลั๊กอุดหัวท่อทั้งหมดให้แน่น เศรษฐกิจแล้วให้กรอกน้ำลงในท่อปล่อยทิ้งไว้ประมาณ 12 ชม. ถ้าหากมีรอยรั่วซึมให้จัดการแก้ไขให้เรียบร้อยก่อนจึงค่อยปิดกั้นท่อ

การขุดของท่อ เมื่อทำการเดินท่อเสร็จแล้ว จะทำการปิดกั้นท่อที่เหลือไม่ได้ จะต้องใช้ปลั๊กอุดหัวท่อทั้งหมดให้แน่น เศรษฐกิจแล้วให้กรอกน้ำลงในท่อปล่อยทิ้งไว้ประมาณ 12 ชม. ถ้าหากมีรอยรั่วซึมให้จัดการแก้ไขให้เรียบร้อยก่อนจึงค่อยปิดกั้นท่อ

การขุดของท่อ เมื่อทำการเดินท่อเสร็จแล้ว จะทำการปิดกั้นท่อที่เหลือไม่ได้ จะต้องใช้ปลั๊กอุดหัวท่อทั้งหมดให้แน่น เศรษฐกิจแล้วให้กรอกน้ำลงในท่อปล่อยทิ้งไว้ประมาณ 12 ชม. ถ้าหากมีรอยรั่วซึมให้จัดการแก้ไขให้เรียบร้อยก่อนจึงค่อยปิดกั้นท่อ

การติดตั้งประปา ตามแบบรายการที่ได้กำหนดไว้ เมื่อผู้รับจ้างจะลงมือทำ จะต้องติดต่อกับเจ้าหน้าที่ผู้ออกแบบรายการ หรือคณะกรรมการตรวจการจ้างไปแจ้งรายละเอียดต่างๆให้ก่อน ผู้รับจ้างจึงจะลงมือทำได้ ในกรณีที่มีการตรวจการจ้าง เพื่อชี้แจงปัญหาข้อขัดข้องให้เสร็จก่อน ผู้รับจ้างจึงจะทำการต่อไปได้ และถ้าหากมีความจำเป็นที่จะต้องมีการเปลี่ยนแปลง แก้ไข หรือมีการโยกย้าย หรือมีการติดตั้งเพิ่มเติม นอกเหนือจากแบบรายการที่ได้กำหนดไว้เพื่อให้ความเหมาะสมแล้ว ผู้รับจ้างจะต้องจัดการค่าที่เจ้าหน้าที่ หรือคณะกรรมการตรวจการจ้างสั่งทุกประการ โดยจะคิดค่าใช้จ่ายไม่ได้ทั้งสิ้น

การติดตั้งสวิทช์เปิดปิดดวงโคม ให้ติดตั้งตามตำแหน่งที่ได้กำหนดไว้ในผัง และให้มีระยะสูงจากพื้นห้อง ประมาณ 1.30 ม. การติดตั้งจะต้องให้ได้แนวตั้งแนวฉาก ให้มีความเรียบร้อยสวยงาม และยึดด้วยสลักเกลียวให้ แน่น

การติดตั้งเก้าอี้เบาะ ให้ติดตั้งตามตำแหน่งที่ได้กำหนดไว้ในผัง ขึ้นบนให้มีระยะสูงจากพื้นห้องประมาณ 0.30 ม. ขึ้นล่างให้ติดตั้งอยู่ระดับเดียวกับสวิทช์เปิดปิดดวงโคม และจะต้องให้ได้แนวตั้งแนวฉาก และยึดด้วย สลักเกลียวให้แน่น

การตรวจรอยขูดขีดของผนัง ให้ผู้รับจ้างจัดซื้อของตามแบบรายการที่ได้กำหนดไว้ ส่งไปให้เจ้าหน้าที่ผู้ออกแบบ รายการ หรือคณะกรรมการตรวจการจ้างทำการตรวจรอยขูดขีดของผนังตามแบบรายการที่ได้กำหนดไว้ เมื่อ ตรวจรอยเสร็จแล้ว เจ้าหน้าที่หรือคณะกรรมการตรวจการจ้างฯ จะออกหนังสือรับรองกำกับจึงส่งเอกสารนี้คืน ให้กับผู้รับจ้าง และให้ผู้รับจ้างนำสิ่งของไปเก็บรักษาไว้ที่หน่วยงานก่อสร้างจนกว่าผู้รับจ้างจะส่งมอบงานงวด สุดท้าย

การตรวจรอยขูดขีดของฝ้าเพดาน เมื่อทำการติดตั้งไฟฟ้าเสร็จเรียบร้อยแล้ว ผู้รับจ้างจะต้องให้การไฟฟ้านครหลวง หรือการไฟฟ้าส่วนภูมิภาค หรือเจ้าหน้าที่ไฟฟ้าของทางราชการ ไปทำการตรวจรอยขูดขีดของฝ้าเพดานตามแบบ รายการที่ได้กำหนดไว้ และให้ถูกต้องตามกฎการเดินสายและการติดตั้งอุปกรณ์ของงานให้ผ่านครบถ้วน หรือ การไฟฟ้าส่วนภูมิภาค

การติดตั้งไฟฟ้า ตามแบบรายการที่ได้กำหนดไว้ เมื่อผู้รับจ้างจะลงมือทำ จะต้องติดต่อกับเจ้าหน้าที่ผู้ออกแบบรายการ หรือคณะกรรมการตรวจการจ้างไปชี้แจงรายละเอียดให้ก่อน ผู้รับจ้างจึงจะลงมือทำได้ และผู้รับจ้างจะต้องใช้ช่างที่มีฝีมือประณีต มีความรู้ความชำนาญงานในด้านนี้เป็นอย่างดี ในกรณีนี้แบบรายการมีความชัดเจน ผู้รับจ้างจะเข้าไปก่อนโดยพลการไม่ได้ จะต้องติดต่อกับเจ้าหน้าที่ฯ หรือคณะกรรมการตรวจการจ้าง เพื่อชี้แจงปัญหาข้อขัดแย้งให้เสร็จเรียบร้อยก่อน ผู้รับจ้างจึงจะทำการต่อไปได้ และถ้าหากมีความจำเป็น จะต้องมีการเปลี่ยนแปลงแก้ไข, โยกย้าย, ติดตั้งเพิ่มเติม นอกเหนือจากแบบรายการที่ได้กำหนดไว้ เพื่อให้มีความเหมาะสม และให้มีความปลอดภัยแล้ว ผู้รับจ้างจะต้องแจ้งการตามที่ได้กำหนดไว้ เพื่อให้มีความปลอดภัยแก่ผู้รับจ้าง โดยจะคิดค่าใช้จ่ายใดๆ เติบโตขึ้นอีกไม่ได้ทั้งสิ้น

รายการมาตรฐานการติดตั้งประปา - สุขาภิบาล
อาคารเรียนแถวชั้นประถมและพลศึกษา ม.09/52

ผู้รับจ้างจะต้องจัดหาท่อ แบบชนิดและขนาดต่างๆ ก็อน้ำ ประตุน้ำ มาตรวัดน้ำ หรืออุปกรณ์อื่นต่างๆ ตามแบบรายการที่ได้กำหนดไว้ และให้ทำการติดตั้งให้ถูกต้องตามแบบรายการ ๖. สามารถใช้งานได้ถูกต้องตามแบบรายการ ถูกต้องตามหลักวิชาช่าง ถูกต้องตามกฎข้อบังคับของกรมประปา นครหลวง หรือการประปาส่วนภูมิภาค ค่าใช้จ่ายทั้งหมดเป็นภาระของผู้รับจ้างทั้งสิ้น

การตัดหน้าและยกติดตั้งมาตรวัดน้ำ

- สถานที่ก่อสร้างที่มีน้ำประปาของหน่วยงานของรัฐฯ ใช้แล้ว ผู้รับจ้างจะต้องให้การประปาฯ ทำการติดตั้งมาตรวัดน้ำให้ครบครัน 1 เมตร ตามขนาดที่การประปาฯ จะกำหนดให้
- สถานที่ก่อสร้างที่ยังไม่มีน้ำประปาของรัฐฯ และหน่วยงานไม่ได้ติดตั้ง ผู้รับจ้างไม่ต้องจัดหาและติดตั้งมาตรวัดน้ำ แต่ผู้รับจ้างจะต้องทำการติดตั้งท่อประปาภายในห้องพักหรือบ้านพักตามแบบรายการที่กำหนดไว้ และให้ใช้เครื่องสูบน้ำหรือต่อน้ำจากที่หนึ่งที่ได้ไปทำการทดลองนำประปภายในห้องพักหรือบ้านพัก ให้คณะกรรมการตรวจการจ้างดูในวันส่งมอบงาน

ข้อกำหนดการใช้วัสดุและสิ่งของต่างๆ

ขอยื่นใบเสนอราคาให้ผู้รับจ้างพิจารณา ท่อให้ใช้ชนิดพีวีซีแข็ง ท่อให้ใช้ชนิดมีความหนา ๓.๘5 ตามมาตรฐาน มอก. ขั้วต่อวาล์ว ท่อน้ำทิ้ง ท่ออากาศ และอุปกรณ์ ให้ใช้ชนิดพีวีซีแข็ง ท่อให้ใช้ชนิดมีความหนา ๓.๘5 ตามมาตรฐาน มอก

อุปกรณ์ท่อวาล์ว และข้อต่อวาล์ว ใช้แบบตามทางโค้ง

ก๊อปปี้วาล์ว ให้ใช้แบบบอลวาล์ว ตามมาตรฐาน มอก.

ประตุน้ำ ให้ใช้ชนิดทองเหลืองอย่างดี ตามมาตรฐาน มอก.

ตะแกรงเปิดท่ออากาศให้ลมและท่ออากาศโดยอิสระ ให้ใช้ชนิดโลหะไม่เป็นสนิม

หัวท่อน้ำทิ้งขึ้น ให้ใช้ชนิดโลหะขาไม่เป็นสนิม หัวท่อน้ำทิ้งหรือท่อเชื่อมยึดกับตะแกรง กั้นขนาด ๑.๕ x 2" ตามมาตรฐาน มอก.

คลื่นแยกน้ำ ให้ใช้ชนิดท่อพีวีซีแข็ง มีเกลียวด้านใน ๘.๕ นิ้ว เปิด ปิด ให้ใช้ชนิดทองเหลืองมีเกลียวนอก

การเดินท่อประปาและระบายน้ำ ให้เดินท่อไปเข้าก๊อกน้ำ ห้องส้วม ห้องอาบ น้ำ ที่ชักล้าง หรืออ่างล้างหน้า (ถ้ามี) และเดินไปต่อเชื่อมกับมาตรวัดน้ำตามแบบที่ได้กำหนดไว้ ให้ใช้ท่อและอุปกรณ์ขนาด ๑.๕" ทั้งหมด การเดินท่อให้

เดินฝังอยู่ในผนังอาคารให้ด้านหลังท่ออยู่ในอิฐก่อผนัง และให้เดินท่อฝังอยู่ในฝ้าอาคาร หรือใต้พื้นทางเท้าหรือใต้พื้นดิน ให้มีความลึกประมาณ 0.30 ม. การเดินท่อจะต้องให้ได้แนวตั้งแนวฉาก การแยกท่อจะต้องติดตั้งกับ

ตำแหน่งและระยะสูงตามก๊อปปี้วาล์วและท่อเข้าเครื่องสุขภัณฑ์ต่างๆ (ถ้ามี)

การเดินท่อประปาและระบายน้ำ ให้เดินท่อประปาและระบายน้ำ หรืออ่างล้างหน้า หรืออ่างล้างภาชนะ (ถ้ามี) ตามแบบที่ได้กำหนดไว้ ให้ใช้ท่อขนาด 2" ทั้งหมด และให้เดินท่อไปลงรางระบายน้ำหรือท่อพักท่อระบายน้ำ การ

<p>มาตรฐานงานคอนกรีตและคอนกรีตเสริมเหล็ก</p>	<p>๒. ทราย</p> <p>ต้องเป็นทรายน้ำจืดที่หยาบ ละเอียด และสะอาด ปร ผง ก ใต้ฝุ่น เกลือปน เช่น เปลือกหอย ดิน เถ้าถ่าน และสารอินทรีย์ต่าง ๆ และต้องผ่านการทดสอบ คุณสมบัติตามมาตรฐานการทดสอบทรายผสมคอนกรีตของกรมโยธาธิการ มยบ ๙.๑</p> <p>๓. หินหรือกรวด</p> <p>๓.๑ หิน กรวดต้องแข็งแกร่ง เหนียวไม่ฝุ่น และสะอาดปราศจาก วัสดุอินทรีย์ใน ๓.๒ ก่อนนำป็นไปใช้ผสมคอนกรีตต้องร่อนเมล็ดใหญ่กว่าที่กำหนดลง ๑ และ ล้างน้ำให้ปราศจากสิ่งสกปรกก่อนใช้เสมอ</p> <p>๓.๓ หินหรือกรวดที่ผสมคอนกรีตต้องมีขนาดไม่เกิน ๓๘ มม. ของกรม โยธาธิการ มยบ ๙.๒</p> <p>๔. น้ำ</p> <p>๔.๑ น้ำที่ใช้ผสมคอนกรีตต้องเป็นน้ำจืดปราศจาก น้ำมัน เปรต ค่าน เกลือ และ สารอินทรีย์ต่าง ๆ</p> <p>๔.๒ ถ้าใช้น้ำที่ก่อสร้างไม่ได้พอ เช่น น้ำที่ขังจากโรงงานอุตสาหกรรมเจือ ปน ให้นำมาสะอาดจากที่อื่นมาใช้แทน</p> <p>๔.๓ ถ้าจำเป็นต้องใช้น้ำที่ขุ่นมัวผสมคอนกรีตแล้ว จะต้องนำไปใส่น้ำก่อน จึงจะนำป็นไปใช้ได้โดยปฏิบัติดังนี้ ให้ใช้ปูนซีเมนต์ ๑ ลิตร คือน้ำปูน ๘๐๐ ลิตร ผสมทั้งน้ำ ประมาณ ๕ นาที หรือจนตกตะกอนนอนก้นหมดแล้ว จึงตักเอาน้ำไปใช้ได้</p> <p>๕. คอนกรีต</p> <p>๕.๑ ส่วนผสมคอนกรีตให้ใช้ ดังนี้ -</p>
<p>๑. ปูนซีเมนต์</p>	<p>๑.๑ ปูนซีเมนต์ที่ใช้ในงานก่อสร้างทั้งหมดให้ใช้ปูนซีเมนต์ปอร์ตแลนด์ ตามมาตรฐานผลิตภัณฑ์อุตสาหกรรม มอก. ๑๔ เก่ม ๑</p> <p>ปูนซีเมนต์ที่ใช้ในงานก่อสร้างทั้งหมด ถ้าแยกหรือรายการประกอบแบบเฉพาะ ไม่ได้กำหนดว่าเป็นปูนซีเมนต์ประเภทใด ให้ถือว่าป็นปูนซีเมนต์ปอร์ตแลนด์ประเภทหนึ่งตาม มาตรฐานผลิตภัณฑ์อุตสาหกรรม มอก. ๑๔ เก่ม ๑ เช่น ปูนซีเมนต์ขาวซีเมนต์ ไทย จำกัด ปูนซีเมนต์ขาวซีเมนต์ของบริษัทยาซีเมนต์ จำกัด ปูนซีเมนต์ ตราเพชรของวิสาหกิจปูนซีเมนต์นครหลวง จำกัด เป็นต้น</p> <p>๑.๒ ถ้าจะใช้ปูนซีเมนต์ชนิดแข็งตัวเร็วในงานก่อนหน้าของโครงสร้างให้ใช้ ปูนซีเมนต์ปอร์ตแลนด์ประเภทสาย ตามมาตรฐานผลิตภัณฑ์อุตสาหกรรม มอก. ๑๔ เก่ม ๑ เช่น ปูนซีเมนต์ตราตราใจของวิสาหกิจปูนซีเมนต์ไทย จำกัด จราพญานาคแดงของบริษัท ชลประทานซีเมนต์ จำกัด และตราสามแฉกของบริษัทปูนซีเมนต์นครหลวง จำกัด เป็นต้น</p> <p>๑.๓ ต้องเป็นปูนซีเมนต์ที่บรรจุถุงเรียบร้อย หรือ เป็นปูนซีเมนต์ที่เก็บใน ภาชนะบรรจุของภาชนะที่ซีลอย่างดี</p> <p>๑.๔ ปูนซีเมนต์บรรจุถุง จะต้องเก็บไว้บนที่ก้นสูงกว่พื้นดินอย่างน้อย ๓๐ เซนติเมตร ในโรงไม่มีหลังคาคลุม มีน้ำก้นกันฝนได้</p> <p>๑.๕ ห้ามใช้ปูนซีเมนต์เสื่อมคุณภาพโดยความชื้นแข็งตัวกันเป็นก้อนแล้ว หรือ โดยเหตุอื่น</p> <p>๑.๖ ห้ามใช้ปูนซีเมนต์ต่างประเภทผสมคอนกรีตปนกัน หรือหัดต่อกันใน ขณะที่ส่วนที่เทไว้ก่อนซึ่งใช้ปูนต่างประเภทกันยังไม่แข็งตัว</p>

ปูบตีเนเน-ป้อจด์แลนค์	๕๐	กิโลกรัม
ทราย-ปานะ	๖๐	ลิตร
ปุ้ะ	๑๒๐	ลิตร
น้ำ	๒๕	ลิตร

ส่วนผสมคอนกรีตนอกเหนือจากที่กำหนดไว้นี้จะกำหนดไว้ในแบบหรือรายการเป็น เฉพาะราย ส่วนผสมที่กำหนดให้ไว้ใช้วัดเมื่อมีวัสดุส่วนผสมทุกอย่างแห้ง

๕.๒ การเทคอนกรีต

๕.๒.๑ ผู้รับจ้างต้องตรวจสอบและเตรียมหน้าผิวคอนกรีตเสริมบ่มบ่ม และ ถูกต้องตามแบบรายละเอียด พร้อมทั้งความสะอาดให้ปราศจากเศษวัสดุที่อยู่ในแบบที่จะเทและ อุณหภูมิต่าง ๆ เพื่อมิให้น้ำปูนเหน่อออกเร็วหรือบวมแล้ว และใช้รับความเหินชอนจากผู้ ความคุมงานของผู้รับจ้างแล้ว จึงจะทำการเทคอนกรีตได้

๕.๒.๒ การลำเลียง และการเทคอนกรีตจะต้องทำด้วยความระมัดระวังไม่ ให้เกิดการแยกตัวของก้อนกรวด สำหรับการทำคอนกรีตแน่น ให้ใช้เครื่องสั่นและเขิน

๕.๒.๓ คอนกรีตที่ผสมแล้วต้องรีบนำไปเทลงในแบบโดยเร็วหรือก่อนที่คอนกรีต นั้นจะแข็งตัว (ไม่ควรเกิน ๓๐ นาที) และต้องระมัดระวังมิให้เหล็กเสริมเคลื่อนหรือ เปลี่ยนไปจากตำแหน่งเดิม

๕.๒.๔ ถ้าหากคอนกรีตส่วนหนึ่งส่วนใดไม่เสร็จในเวลาเดิมแล้วต้องหยุด เทคอนกรีต ตามที่วิศวกรกำหนดหรือตามตำแหน่ง ดังนี้ -

- ก. สำหรับเสา ที่ระดับไม่เกิน ๒.๕ เซนติเมตร ห่างจากห้อง ความหัวเสา
 - ข. สำหรับคาน ที่กลางคาน โดยใช้น้ำกับถังจกมาก ในกรณีที่ ความขยัดคานหน้าสักตรงบริเวณกึ่งกลางซึ่งใช้เลือกหรืออยู่ในคานออกไปอีกระยะ ๑ เท่า ของความลึกของคานหน้า
 - ค. สำหรับพื้น ที่กลางแผ่นโดยใช้น้ำกับถังจกมาก
- เมื่อจะเทคอนกรีตต่อให้ใช้กระสอบชุบน้ำคลุมหรือใช้ผ้าห่มก่อนหน้าไม่น้อย กว่า ๖ ชม. แล้วจึงเทคอนกรีตในต่อไป
- ๕.๒.๕ ในการเทคอนกรีตจะต้องทำ slump test ทุกครั้งที่เปลี่ยนอัตรา

ส่วนผสมของน้ำกับปูนซีเมนต์หรือผู้ควบคุมงานของผู้รับจ้างเห็นว่าคอนกรีตชั้นหรือเหลกชั้นในวิธีทำ slump test และระยะเวลาของคอนกรีตจะต้องเป็นไปตามมาตรฐานการทดสอบของกรมโยธาธิการ มยธ.ท. ๕

๕.๒.๖ ห้ามเทคอนกรีตในขณะที่มีฝนตก ฟ้าผ่าแต่จะมีข้อยกเว้น

๕.๓ การบ่มคอนกรีต

เมื่อเทคอนกรีตเสร็จแล้ว ในระหว่างที่คอนกรีตยังไม่แข็งตัวต้องปกคลุมมิให้ถูกแสงแดด ภาวะแสมร้อน ต้องป้องกันมิให้คอนกรีตได้รับความกระเทือน และเมื่อพ้นระยะเวลา ๒๔ ชั่วโมง หรือเมื่อคอนกรีตแข็งตัวแล้ว ต้องจัดภาวะบ่มให้คอนกรีตชุ่มน้ำอยู่ตลอดเวลาต่อเนื่องกันไม่น้อยกว่า ๗ วัน ด้วยการใช้กระสอบชุบน้ำคลุมหรือด้วยการพ่นน้ำ ฯลฯ

๕.๔ การแต่งผิวคอนกรีต

๕.๔.๑ เมื่อออกแบบบ่อออกแล้ว ถ้าไม่คอนกรีตมีลักษณะเป็นรูปทูน หรือรูปวงก่อนที่ตะค้ำ เป็นการตอไปให้แจ้งต่อคณะกรรมการตรวจการจ้าง หรือผู้ว่าจ้างตรวจสอบเสียก่อน ข้อยกเว้นของวิศวกรรมจะผู้รับจ้างให้ถือเป็นเด็ดขาด

๕.๔.๒ เมื่อต้องการจะฉายปูนทับผิวหน้าคอนกรีต ให้กระเทาะผิวคอนกรีตให้รูปวงระลอกโดยทั่ว ภาคน้ำให้ขึ้นแล้วจึงฉายปูน เมื่อฉายปูนเสร็จแล้วให้ดำเนินการบ่มผิวซึ่งทำได้กำหนดไว้ในข้อ ๕.๓

๕.๔.๓ การฉายปูนภายในของผิวคอนกรีตที่ใช้ใช้น้ำ ต้องฉายปูนผสมน้ำยากับซีเมนต์แล้วจึงใช้น้ำให้เรียบ แต่ถ้าผู้รับจ้างไม่ปฏิบัติตามวิธีนี้จะต้องทำที่ด้วยน้ำยากับซีเมนต์ การใช้น้ำยากับซีเมนต์ให้ปฏิบัติตามคำแนะนำของวิศวกรผู้ผลิต ส่วนผิวคอนกรีตภายนอกให้ตามปูนตกแต่งให้เรียบหรือหยาบตามที่ระบุไว้ในแบบรายละเอียด

๕.๕ ส่วนรับของคอนกรีต

ถ้ามิได้แสดงไว้ในแบบรายละเอียดแล้ว ให้ใช้ส่วนรับคอนกรีตจากค่าไปแบบถึงผิวนอกเหล็กเสริม ดังต่อไปนี้ -

- ที่ ๑.๕ ขม.
- ที่ ๒.๕ ขม.
- ที่ ๔.๐ ขม.
- ที่ ๕.๐ ขม.

๕.๖ การทบทวนอย่างละเอียดและการทดสอบ จะกำหนดให้ใช้เฉพาะ กรณีที่เป็นผู้จัดทำแผนการลงทุนหรือผู้ถือหุ้นของกองทุนหรือไปผู้รับจ้าง คือผู้ควบคุมงานของผู้จ้าง โดยเก็บตัวอย่างคอนกรีตในเนื้องานนั้น ๆ

๕.๖.๒ แห่งคอนกรีตทดสอบแต่ละตัวอย่างให้ลงวันที่ เดือน ปี และส่วนผสมคอนกรีตจะทำการเก็บไว้ให้ชัดเจน เมื่อตัวอย่างคอนกรีตมีอายุครบ ๒๘ ชั่วโมงแล้วให้ขีดแบบและนำตัวอย่างคอนกรีตไปบำรุงรักษาในสภาพเช่นเดียวกับที่รับรักษาสั้นส่วนของโครงสร้างที่เหลือขึ้นต้นคอนกรีตพร้อมกันด้วยทั้งนั้น การทดสอบคอนกรีตตัวอย่างจะจัดตั้งเป็นไปตามมาตรฐานการทดสอบแห่งชาติคอนกรีต มยท. ๓

๕.๖.๓ การพิจารณาผลการทดสอบ

คอนกรีตที่ส่งแล้วจะยอมรับได้ต่อเมื่อผลการทดสอบแห่งอุทกศาสตร์ของคอนกรีตที่เก็บมาทั้งสามก้อนนั้นตรงกันครบ ขาดผลการข้อใดข้อหนึ่งทั้งสอง ข้อต่อไปนี้เป็น -

๑. ถ้าผลของสามก้อนแต่ละก้อนจะต่างไปต่ำกว่า ๑๕๐ กิโลวัตต์ตารางเซนติเมตร
๒. ถ้าก้อนใดก้อนหนึ่งมีกำลังอัดต่ำกว่าที่กำหนดไว้ กำลังอัดเฉลี่ยของทั้งสามก้อนนั้นต้องสูงกว่าที่กำหนดไว้ ไม่น้อยกว่า ๑๐% และผลต่างของกำลังอัดของก้อนที่มีกำลังอัดต่ำสุดกับค่าที่กำหนดไว้ต้องไม่เกิน ๕% ของค่าที่กำหนดไว้

๕.๖.๔ หากปรากฏว่าค่าแรงอัดเฉลี่ยของผลการทดสอบซึ่งที่ได้กล่าวมาแล้วไม่เป็นไปตามที่ได้กำหนดไว้ใน ข้อ ๕.๖.๓ ผู้รับจ้างต้องสกัดหรือรื้อส่วนที่ผลการทดสอบออกมาแล้ว แล้วจัดการใหม่โดยให้คอนกรีตที่มีคุณภาพได้แรงอัดประลัยไม่ต่ำกว่าที่กำหนดไว้ หรือผู้รับจ้างจะเลือกใช้วิธีการตรวจสอบที่ผู้รับจ้างเห็นชอบ ความเสียหายหรือค่าใช้จ่ายต่าง ๆ

ที่เกิดขึ้นเนื่องจากการล่าช้าของคอนกรีตใหม่หรือการตรวจสอบความมั่นคงเชิงแรงของ โครงสร้างส่วนนั้น ๆ ผู้รับจ้างจะต้องเป็นผู้รับผิดชอบเองทั้งสิ้น จะคิดมูลค่าเพิ่มเติมต่อข้างได้อย่างไรจากผู้ว่าจ้างไม่ได้

๕.๖.๕ การทดสอบหาค่าแรงอัดประลัยของตัวรูป : คอนกรีตมาตรฐานนั้น ผู้รับจ้างจะต้องส่งมาให้กรมโยธาธิการเป็นผู้ทดสอบหรือส่วนราชการอื่นใด หรือผู้ที่ผู้แทนของผู้ว่าจ้างสามารถทำการทดสอบได้ ค่าใช้จ่ายในการนี้ผู้รับจ้างจะต้องเป็นผู้ . ก่อเองทั้งสิ้น

๖. แบบหล่อ

๖.๑ ไม่ที่ใช้ทำแบบหล่อต้องเป็นไม้ที่แข็ง ไม้ดี ไม้คอง หรือจะใช้แผ่นเหล็กทำแบบหล่อก็ได้

๖.๒ แบบหล่อต้องเงาแบบให้สนิทเพื่อที่กันน้ำปูนไว้และผิวด้านในของแบบที่ติดกับคอนกรีตต้องเรียบ และต้องล้าง ให้สะอาดก่อนจะลงมือหล่อคอนกรีตเสมอ

๖.๓ แบบหล่อและนั่งร้านรองรับคอนกรีตระหว่างจะตั้งมีไม้คองเป็นคองเชิง . มง หรือรับน้ำหนักและแรงสั่นสะเทือนเมื่อใช้เครื่องมือคอนกรีตได้โดยไม่ทรุดตัวหรือ เอนตัวจนเสียระดับหรือแนว

หากเกิดการเสียบระดับหรือแนวหรือเกิดจนพองขึ้นเห็นว่าจะเกิดผลเสียอย่าง ง่ายจะต้องทุบทำลายชิ้นส่วนนั้นทิ้งขึ้น แล้วหล่อใหม่ให้ถูกต้องโดยจะคิดมูลค่าเช่นเดิมอย่างใดอย่างหนึ่งจากผู้ว่าจ้างไม่ได้ ทั้งนี้ผู้รับจ้างต้องรับผิดชอบต่อผลเสียหายใด ๆ ที่อาจจะเกิดจากการทุบทำลายชิ้นส่วนนั้น ๆ

๖.๔ แบบหล่อจะถอดออกไม่ได้จนกว่าจะได้ทำการบดเผา แบบถอดแบบต้องไม่ให้คอนกรีตได้รับความเสียหาย และไม่ให้ถือการบดเผาโดยแบบต้องไป -

แบบข้างด้าน กำแพง ฐานราก	๒ วัน
แบบข้างเสา	๓ วัน
แบบตั้งของบันได - ลาน	๑๕ วัน

และเมื่อถอดแล้วให้ทำความสะอาดต่าง ๆ ที่เหมาะสมไว้อีก ๑๕ วัน ทั้งนี้ให้ยกวันในกรณีที่ผู้รับจ้างไม่พร้อมที่จะถอดแบบหรือถอดแบบช้ากว่าที่กำหนดแบบได้ทั้งหมดยกเว้นคอนกรีตมีอายุครบ ๗ วัน

๖.๔ ห้ามมิให้ขึ้นไปทำการก่อสร้างบนส่วนก่อสร้างที่ยังคงอยู่จนกระทั่ง
จะพ้น ๔๕ ชั่วโมง หรือจากวงกลมหรือจุดศูนย์กลางในส่วนนั้น
๖.๖ แผงเหล็กที่รื้อออกแล้ว ก่อนที่จะนำมาใช้ใหม่จะต้องทำความสะอาดและ
แสดงให้เห็นรายการเสียก่อน จึงจะนำไปใช้ได้.

มาตรฐานเหล็กเสริมคอนกรีต

๑. เหล็กเสริมคอนกรีต

เหล็กเสริมคอนกรีตต้องเป็นเหล็กเส้นที่ไม่เคยใช้งานมาก่อน ต้องมี
ขนาดไม่ต่ำกว่า ๖ มม. ไม่เปื่อยผุพัง และไม่เปื่อยแตกกร่อน และต้องมีคุณสมบัติตามมาตรฐาน -
ผลิตภัณฑ์อุตสาหกรรม มอก. ๒๐-๒๕๐๕ สำหรับเหล็กเส้นกลม และ มอก. ๒๔-๒๕๐๖ สำหรับ
เหล็กข้ออ้อย

๒. การเก็บวัสดุ

๒.๑ เหล็กเส้นที่นำมาใช้ในงานก่อสร้างจะต้องเก็บไว้ในพื้นที่แห้งและไม่มีน้ำ
ค้างขังน้ำ ซึ่งจะก่อให้เกิดสนิมขึ้นไม่น้อยกว่า ๒๐ เซนติเมตร

๒.๒ เหล็กเส้นที่นำมาใช้งานจะต้องแยกไว้เป็นพวก ๆ

๓. การตัดเหล็กเส้น

๓.๑ ห้ามตัดเหล็กเส้นโดยวิธีเผาหรือ
๓.๒ การตัดเหล็กเส้นให้เป็นไปตามขนาด ก...
๓.๓ การตัดเหล็กเส้นด้วย ค้อน ฆาตภัยของเหล็กค้อนมา นอกจากจะระบุไว้ในแบบ
รายละเอียดจะต้องคิดเองเป็นแบบ ๔๕ ทั้งชนิด

๔. การเชื่อมเหล็กเสริม

๔.๑ เหล็กเสริมของคาน-พื้น นอกจากที่เป็นคานกับหรือพื้นยื่นหรือที่ระบุไว้ในแบบรายละเอียด
จะต้องทำตามดังต่อไปนี้ -
- เหล็กคาน-พื้น ให้เชื่อมบริเวณหัวเสาหรือหัวคาน
- เหล็กคานของคาน - พื้น ให้เชื่อมตรงบริเวณกลางคาน พื้น
- สำหรับเหล็กเสริมให้เชื่อมตรงจุดหลังพื้น และให้ยื่นไปโดย ม.๖ ก.
๔.๒ รอยต่อของเหล็กเสริมแต่ละเส้นที่อยู่ข้างเคียง ต้องไม่อยู่ในแนวเดียวกัน และ
วางเหลื่อมกันประมาณ ๑.๐๐ เมตร หากไม่จำเป็นจริง ๆ แล้วห้ามต่อเหล็ก

๔.๓ การต่อหลักฐานที่ได้หลายวิธี คือ -

๔.๓.๑ ในการต่อหลักฐานบางพยางค์เหมือนกัน สำหรับหลักฐานกลุ่มให้วาง
ท้ายโดยไม่เชื่อมกันเป็นระยะยาวเท่ากับ ๕๐ เท่าของเส้นผ่านศูนย์กลางของหลักฐานนั้น และ
ปลายของเหล็กที่ต้องต่อจะต้องขุดตามขนาด ก ข้อ ๑ ส่วนเหล็กข้ออ้อยให้วางทาบกัน
มีระยะเท่ากับ ๓๐ เท่าของเส้นผ่านศูนย์กลางของเหล็กข้ออ้อยนั้น โดยมีดังของขอ

๔.๓.๒ การต่อโดยวิธีเชื่อมด้วยไฟฟ้า

๔.๓.๒.๑ ไฟฟ้าที่ใช้เชื่อมต้องมีกำลังสูงพอการต่อให้เชื่อมแบบ
ซ้อน (OVER LAP) และจะต้องเป็นไปตามมาตรฐานของการเชื่อมเหล็กทุกประเภท เมื่อ
เชื่อมต่อเสร็จแล้วรอยต่อจะต้องรับแรงเค้นดึง (TENSILE STRESS) ได้ไม่น้อยกว่าเหล็กเส้น
ตามที่ได้กำหนดไว้ในข้อ ๑

๔.๓.๒.๒ การเชื่อมต่อเหล็กให้ปฏิบัติ ดังนี้ -

ก. ตัดปลายเหล็กทั้ง ๒ ท่อน ที่จะนำมาเชื่อมให้
เอียงลาดตาม ขนาด ข. การเชื่อมต่อเหล็กด้วยไฟฟ้า

จ. ให้ความสะอาดปลายเหล็กที่ตัดแล้ว นำมาวางตัด
กันมีระยะห่างได้ตาม ขนาด ข. การเชื่อมต่อเหล็กด้วยไฟฟ้า

ค. ทำการเชื่อมเป็นชั้นหรือเป็นแนวตามหลังการเชื่อม
แนวหนึ่งหรือชั้นหนึ่งแล้ว จะต้องเคาะเอาขี้เหล็กหุ้มแนวหรือชั้นนั้น ๆ ออกทุกครั้งไป แล้ว
ใช้แปรงลวดให้สะอาดก่อนจะทำการเชื่อมครั้งต่อไป ปฏิบัติดังนี้เรื่อยไปจนเชื่อมได้ความหนา
เต็มตามกำหนด

ง. สำหรับเหล็กขนาดเล็กว่เส้นผ่านศูนย์กลาง ๑

มิลลิเมตร เชื่อมโดยการตัดปลายเหล็กตรง

๔. การเก็บหลักฐานตัวอย่างเพื่อการทดลอง

๔.๑ ผู้รับจ้างจะต้องตัดเหล็กเส้นทุก ๆ ขนาด ขนาดหนึ่งไม่น้อยกว่า ๔ ท่อน
ยาวท่อนละไม่น้อยกว่า ๑.๐๐ เมตร

๔.๒ การเก็บหลักฐานเส้นตัวอย่างจะต้องเก็บจากกองเหล็กที่อยู่ในสถานที่ก่อสร้างและ

จะต้องเก็บหลักฐานตัวอย่างก่อนนำผู้ควบคุมงานของผู้รับจ้าง

๔.๓ เมื่อเก็บหลักฐานตัวอย่างได้เรียบร้อยแล้ว ผู้รับจ้างจะต้องนำสำเนาซึ่ง
ผู้รับจ้างมีต่อการทดสอบคุณภาพ ทั้งนี้ผู้รับจ้างอาจแจ้งให้นำไปทดสอบคุณภาพที่หน่วย
ราชการอื่นที่ผู้รับจ้างเชื่อถือก็ได้

๔.๔ ถ้าปรากฏว่าหลักฐานตัวอย่างที่นำไปทดสอบนั้น มีคุณภาพต่ำกว่า
คุณภาพของหลักฐานที่ได้ระบุไว้ในข้อ ๑ แล้ว การที่จะนำหลักฐานกองที่เป็นหลักฐานตัวอย่าง
นั้นมาใช้งานในได้หรือไม่อย่างไร ขึ้นอยู่กับดุลพินิจของผู้รับจ้างที่จะให้ผู้รับจ้างจัดหาเหล็กเส้น
ที่มีคุณภาพได้ตามข้อกำหนดเฉพาะเปลี่ยนให้ใหม่ หรือเพิ่มจำนวนเหล็กเสริมให้มากกว่านั้น โดยผู้รับ
จ้างจะคิดเงินเพิ่มเป็นได้

ผนวก ก. (นสร. ๓-๒๕๒๒)

การตัดและการต่อเหล็กเส้น

๑. การงอขอลานเหล็ก

๑.๑ การงอข้อให้ใช้วิธีดัดเย็น ดังรูป

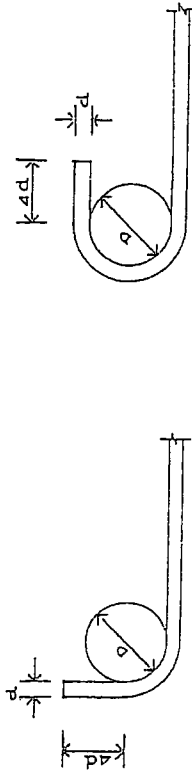

งอบถ ๙๐ องศา

งอบถ ๑๕๐ องศา

D ไม่น้อยกว่า ๕ สำหรับเหล็กเส้นกลม

D ไม่น้อยกว่า ๕ สำหรับเหล็กข้ออ้อย SD - ๓๐, SD - ๓๕ และ SD - ๔๐

๑.๒ การงอข้อเหล็กข้ออ้อยขนาดตั้งแต่ ๑ ๑๖ มม. ขึ้นไป ให้งอ ๙๐ องศา ดังใน
 ใจี ๑.๑

๑.๓ การงอข้อเหล็กปลอก คาน และเสา ให้เหล็กขนาด ๖ มม. หรือ ๙ มม. ให้ปฏิบัติดังนี้.-

๔ ม. แต่ต้องไม่น้อยกว่า

๓ ซม.

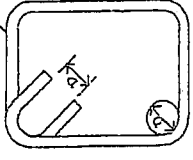

๕ ม. แต่ต้องไม่น้อยกว่า

๔ ซม.

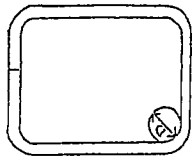

D = ๔ ซม. สำหรับเหล็กแกนขนาดใหญ่ว่า ๒๕ มม.

D = ๓ ซม. สำหรับเหล็กแกนขนาด ๑๙ มม. - ๒๕ มม.

D = ๒ ซม. สำหรับเหล็กแกนขนาด ๑๖ มม. - ๑๘ มม.

๒. การคัดเลือกเหล็กค้ำ ถ้าไม่ระบุไว้ในแบบรายละเอียดให้ปฏิบัติ ดังนี้.-

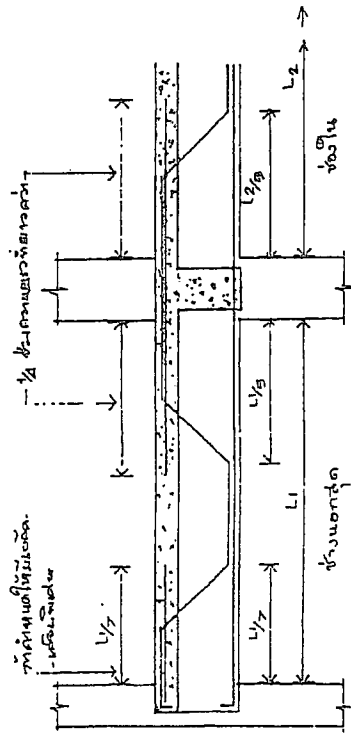

- หมายเหตุ ก. รูปที่แสดงเป็นภาพแสดงการเสริมด้วยเหล็กข้ออ้อย ถ้าเป็นเหล็กเส้นกลม
 ข. ในกรณีที่มีความลึกมากกว่า ๑๐๐ ของความยาวช่วง ตำแหน่งต่าง ๆ
 ของเหล็กค้ำจะให้ตามรูปข้างบนนี้ไม่มี

๓. การก่อเหล็กเสา ถ้าไม่ระบุไว้ในแบบรายละเอียดให้ปฏิบัติดังนี้.-

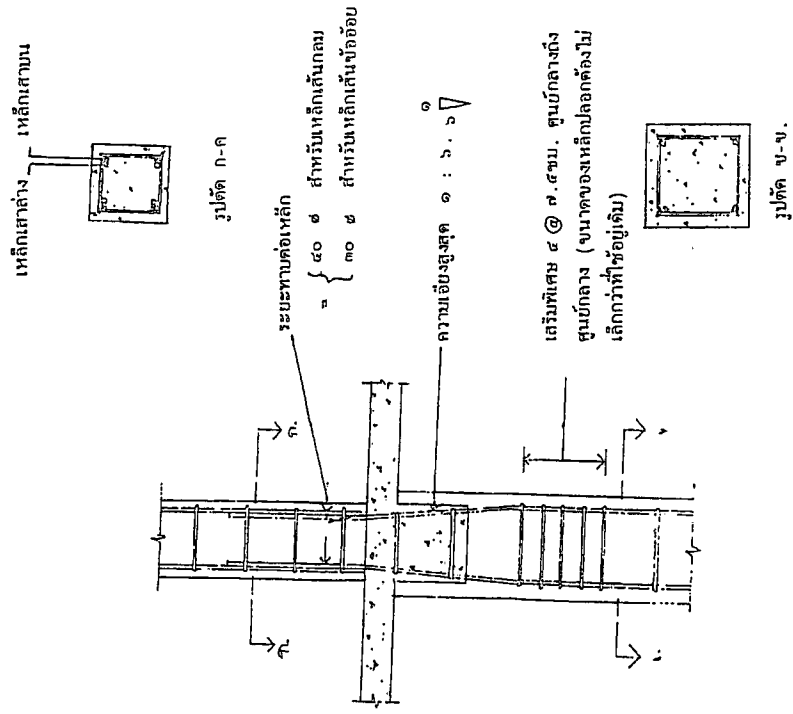

มาตรฐานงานไม้

๑. ชนิดและประเภทของไม้

- ๑.๑ ไม้ที่ใช้เป็นโครงสร้างหลักของอาคาร วัสดุเป็นไม้เนื้อแข็งตามบัญชีรายชื่อไม้เนื้อแข็ง
- ๑.๒ ไม้ที่ใช้เป็นส่วนประกอบทั่วไป ซึ่งมีไม้สำหรับโครงสร้างหลัก อาทิ เช่น ไม้สำหรับทำเสา ฝ้า เสา ฝ้า เพดาน ฝ้าแขวนและระบายน้ำได้จะปูไว้เป็นอย่างอื่น แล้ว ไม้ที่ใช้ปูเนื้ออื่นได้ เช่น ไม้ยาง เคียง กระดาน พลอง กรวด ไม้ จะเขียนทนาย ฯลฯ ไม้เนื้ออ่อนที่นำมาใช้ในงานก่อสร้างนี้จะคือไม้ที่ขาย นั้นมันมันแหลม หรืออบด้วยน้ำยารักษาเนื้อไม้อย่างหนึ่ง นอก จากเขียนและรวมการละเอียดจะระบุไว้เป็นอย่างอื่น
- ๑.๓ ในกรณีที่ผู้รับจ้างหลักเป็นกรณีอื่นนอกจากจะระบุไว้ผู้รับซื้อไม้ จ้างจะต้องส่งคำขอไม้ที่จะใช้ ให้ผู้ว่าจ้างทำการทดสอบคุณภาพ

๒. ขนาดของไม้

- ๒.๑ ขนาดของไม้ต่าง ๆ ที่ใช้ระบุไว้เป็นขนาดจะละเอียดหรือในขนาดเป็นขนาดของไม้ที่ยังไม่ได้เล็กริบที่ใช้เรียกกันอยู่ในตลาด
- ๒.๒ ไม้ต่าง ๆ ที่จะนำมาใช้จะต้องมีระยะของไม้ที่เสียไม้เป็นคลองเล็กน้อยเกินกว่าขนาดที่เรียกกันในสภาพที่ระบุไว้ให้ไว้ในเกิน ๖ มม. สำหรับไม้ที่ทานตั้งแต่ ๒ นิ้ว (๕๐.๘ มม.) ขึ้นไป และไม่เกิน ๘ มม. สำหรับไม้ที่หนาน้อยกว่า ๒ นิ้ว
- ๒.๓ ไม้ที่ใช้เรียกพร้อมที่จะประกอบเข้าเป็นส่วนของเรา โครงสร้างของไม้ที่มีขนาดต่ำกว่าขนาดที่เรียกกันในตลาดให้ รั่วมี. -

ความหนาของไม้	ความหนาที่ยอมให้เล็กกว่าไม่เกิน
หนากว่า ๒ นิ้ว (๕๐.๘ มม.)	๕.๐ มม.
๑ นิ้ว (๒๕.๔-๕๐.๘ มม.)	๗.๕ มม.
๑ นิ้ว (๒๕.๔ มม.)	๖.๐ มม.

๓. เกณฑ์จำกัดข้อบกพร่องในเนื้อไม้

- ไม้ต่าง ๆ ที่นำมาใช้งานนอกจากจะมีคุณภาพและได้มาตรฐานตามข้อกำหนดต่าง ๆ ดังกล่าวมาแล้ว จะต้องมีคุณภาพเป็นไปตามเกณฑ์กำหนด ดังต่อไปนี้. -
- ๓.๑ ๓) ขนาดคาบถือ เอาค่าเฉลี่ยของเส้นผ่าศูนย์กลางของส่วนที่กว้างที่สุดและแคบที่สุด
 - ๓.๒ ๓) ทั่วไป ผลบวกของเส้นผ่าศูนย์กลางของคาบทั้งหมดในระหว่างช่วงกลาง (๑) ของความยาวช่วง) ของความยาวของ คาบ-๓๖ จะไม่ถึงขนาด (๓) ความกว้างของหน้าไม้ที่ติดตั้งนั้น ๆ
 - ๓.๓ ๓) ขนาดสูงสุด ขนาดสูงสุดของคาบที่ยอมให้มีดังนี้. -

หน้าไม้	ขนาดสูงสุดของตา (นิ้ว)		
	บนหน้าเดบ	บน 1 ของหน้ากว้าง ตอน บนและล่าง(ดูรูป)	บนกึ่งกลาง ของหน้ากว้าง
๑	๑.๕	-	๑.๕
๑๐	๑.๖	๑.๕	๑.๖
๒	๑.๖	๑.๖	๑.๖
๓	๑.๖	๑.๖	๑.๖
๔	๑	๑.๕	๑
๕	๑	๑.๖	๑๐
๖	๑	๑	๑๐
๗	๑	๑๐	๑๐
๘	๑	๑	๑๐
๑๐	๑	๑	๑๐
๑๑	๑	๑	๑๐
๑๔	๑	๑	๑๐
๑๖	๑	๑	๑๐

หน้าไม้ (นิ้ว)	ความยาวสูงสุดของรอยแตก (นิ้ว)
ไม่เกิน ๓	๑
" ๔	๑.๕
" ๖	๒
" ๘	๒.๕
" ๑๐	๓.๕
" ๑๒	๔
" ๑๔	๕.๕
" ๑๖	๕.๕

๓.๓ เนื้อไม้แห้งที่ขอบไม้
 ขอบไม้เนื้อไม้แห้งได้ไม่เกิน เศษส่วนของหน้าเดบ ดังนี้ -
 สำหรับไม้ก่อสร้างชั้นหนึ่ง - ๐.๕
 สำหรับไม้ก่อสร้างชั้นสอง - ๑
 สำหรับไม้ก่อสร้างชั้นสาม - ๑.๕

๓.๔ มุมเปลี่ยน มุมเปลี่ยนจะต้องมีความลาดชันไม่เกิน ๑ ใน ๑๕

หมายเหตุ ถ้าเป็นเลขที่มีหน้าตัดสี่เหลี่ยมจัตุรัสให้ถือเป็นหน้ากว้างทั้ง 2 หน้า

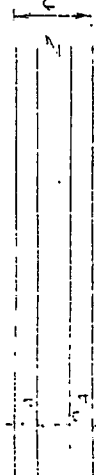

ค. ความสูงหรือตาข้อมไม้ให้มีได้ในขนาดเดียวกับค้ำ

๓.๔ กระที่ กระพ้อมให้มีได้สำหรับงานก่อสร้างชั่วคราว ถ้าเป็นงานก่อสร้างถาวร หน้า
 ที่ตั้งของไม้แต่ละต้นจะต้องมีส่วนที่เป็นแก่นให้เห็นได้อย่างน้อย ๔๕ % และ
 ต้องทำการอานน้ำยารักษาเนื้อไม้เสียก่อน

๓.๖ ไม้ที่อ่อนโยมนี้หน้ากับเขาคัดปลัด มีมอดหรือปมเนื้อด้วยเหตุใดก็ตามให้คัดออก ห้ามนำ
 มาใช้

๔. การเก็บและส่งตัวอย่างไม้เพื่อทดสอบคุณภาพ

ผู้รับจ้างจะต้องส่งตัวอย่างไม้ ถ้าจำเป็นคือส่งทั้งการทดสอบคุณภาพ ในการส่ง
 ตัวอย่างไม้แต่ละชนิดจะต้องส่งชนิดละ ๓ ท่อนเป็นอย่างน้อย แต่ละท่อนยาวไม่น้อยกว่า ๕๐
 เซนติเมตร การเก็บตัวอย่างไม้จะต้องเก็บตัวอย่างผู้ควบคุมงานของเจ้าจ้างแล้ว นำส่งผู้
 จ้าง เพื่อทดสอบคุณภาพตามมาตรฐานการทดสอบไม้ของกรมป่าไม้ ค่าใช้จ่ายในการนี้ทั้งหมด
 เป็นของผู้รับจ้าง

หมายเหตุ หมายเหตุ. ไม้เนื้อไม้ที่ห้ามความยาวของตัวไม้

บัญชีรายชื่อไม้เนื้อแข็ง

- | | |
|---------------------------|-------------------------------------|
| ๑. กระถินพิมาน | Acacia tomentosa Willd. |
| ๒. เต็งยี่สิบ | Berrya mollis Wall. |
| ๓. มะค่าโมง | Afseia xylecarsp Creib |
| ๔. แดง, สะกรอม | Xylia kerrii Craib & Hutch |
| ๕. เต็ง | Shorea obtusa Wall. |
| ๖. มะค่าแต้ | Sindora SP. |
| ๗. ประจู่ | Wterocarpus SP. |
| ๘. ริง | Pentaome Suavic A. De. |
| ๙. อนุภาค, นาคบุตร | Mesua ferrea Linn. |
| ๑๐. หลุมพอ | Intsia bakeri Priar. |
| ๑๑. ตะเคียนดำ | Hopea pierrei Hance |
| ๑๒. เพลิง, นางคำ | Dialium cochinchinense Pierre |
| ๑๓. แคทราย | Stereospermum neuranthum Kurz |
| ๑๔. ตีนนก | Vitex SP. |
| ๑๕. เต็งคนอง | Shorea sericeiflora Fisoeh & Hutch. |
| ๑๖. ตะเคียนหิน | Hopea ferea pierre |
| ๑๗. เต็ง | Cotylelobium lanceolotum Craib |
| ๑๘. ตะเคียนทอง | Hopea oborata Roxb. |
| ๑๙. กุ่มกรว | Fagraea Fragrana Roxb. |
| ๒๐. พาก | Erythrophloeum tsysmannii Kurz |
| ๒๑. ชัน, เต็งคานี, เต็งตง | Shorea thorelii Pierre |
| ๒๒. กระพ้อขาว | Daloeogia cultrata Graham |
| ๒๓. กระบกเลือด | Terminalis mucronata Craib & Hutch |
| ๒๔. หลันทัน | Shorea guiso Blume |

ไม้ใช้สำหรับพันภายใน, ไม้ในภายใน, วงกบประตู-หน้าต่าง แบบแปลนหรือรายละเอียดเป็นพิเศษ)		(ไม้แต่ละไม้ระบุไว้)			
ลำดับที่	ชื่อไทย	ชื่อพฤกษศาสตร์	วงกบ	พื้น	บันได
๑	มะค่าโมง	Azelia xylocarpa Craib	X	X	X
๒	มะค่าแต้	Sindora SP.	X	X	X
๓	ตะแบก	Lagerstroemia calyculata Kurz	-	X	-
๔	ประจูด	Pterocarpus SP.	X	X	X
๕	แดง	Xylocarpus Kraib & Hutch.	X	X	X
๖	ขุนหาด	Mesua ferrea Linn.	X	X	X
๗	ตะเคียนทอง	Hopea odorata Roxb.	X	X	X
๘	เดียม	Cotylelobium lanceolatum Craib	X	X	X
๙	ตาเส็บ	Amoora polystachya HK.F.	X	X	X
๑๐	จำปา	Aromadendron Spongocarpum Cr.	X	X	X
๑๑	ขนุนบัว	Artocarpus lanceifolia Roxb.	X	X	X
๑๒	เงี้ยวหัว	Carallia brachiata Merr.	X	X	X
๑๓	ขมพยอม	Cedrela Toona Roxb.	X	X	-
๑๔	ขมิ้น	Chukrasia velutina W.& A.	X	X	X
๑๕	ลิ้นควาย	Duabanga sonneratioids Ham.	X	X	-
๑๖	ก่อเดียม, ก่อเขลม	Castanopsis SP.	-	X	-
๑๗	กัทิมกรา	Fagraea fragrans Roxb.	X	X	X
๑๘	เขลิ้ง, นางคำ	Dialium cochinchinense Pierre	X	X	X
๑๙	สาบ	Pometia SP.	X	X	X
๒๐	นนทรี	Peltophorum dasytachis Kurz	X	X	X

หมายเหตุ X อนุญาตให้ใช้

ไม้เนื้ออ่อนและไม้เนื้อแข็งหรือไม้แก่นนอกจากนี้ให้ส่งตัวอย่างให้ผู้ว่าจ้างตรวจสอบคุณภาพและต้องได้รับอนุญาตเป็นลายลักษณ์อักษรก่อนนำออกใช้.

ขนาดฐานวางฐานราก

๑. ฐานรากแต่ในต้องให้เสาเข็ม

๑.๑ ฐานรากจะต้องวางอยู่บนดินเดิมเสมอ ความลึกของฐานราก ขนาดและรายละเอียดจะให้เป็นไปตามแบบรายละเอียดที่ได้กำหนดให้

๑.๒ กบถ่อสร้างฐานรากที่มีระดับลึกต่างกันจะต้องทำการก่อสร้างฐานรากที่มีระดับลึกมากที่สุดก่อนเสมอไป ทั้งนี้เพื่อเป็นการป้องกันฐานรากที่มีระดับต่ำกว่าพังขณะกำลังขุดฐานรากด้วยผู้ลึกลงกว่า

๑.๓ ฐานรากที่มีระดับลึกต่างกันนั้น จะต้องมีการขุดต่างกันไม่เกินข้อกำหนดข้างล่าง หากแบบรายละเอียดกำหนดระดับต่างกันของฐานรากเกินข้อกำหนดแล้ว ต้องสอบถามวิศวกรผู้ออกแบบของผู้ว่าจ้าง เพื่อวินิจฉัยความถูกต้องอีกครั้งหนึ่งเสียก่อน จึงจะดำเนินการต่อไปได้

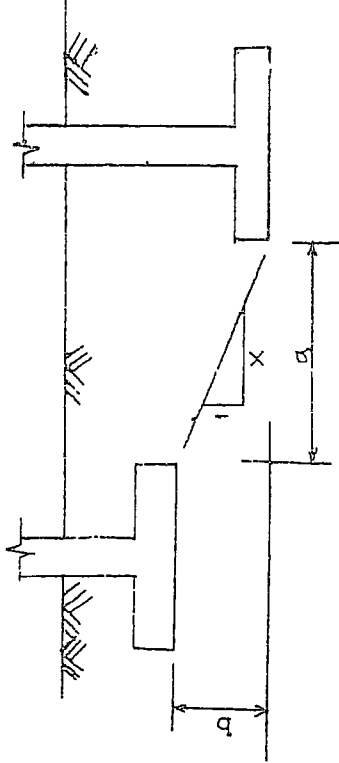

ข้อกำหนด

สำหรับฐานรากวางบนดิน (Soil) a ไม่มากกว่า $\frac{b}{6}$ หรือ x ไม่น้อยกว่า ๒
 สำหรับฐานรากวางบนหิน (Rock) b ไม่มากกว่า a หรือ x ไม่น้อยกว่า ๐.๕

๑.๔ ในการก่อสร้างฐานรากบนพื้นที่เอียงลาดนั้น ฐานรากควรมีที่ลัดกับพื้นที่เอียงลาดนั้นจะต้องมีระยะจากขอบนอกสุดด้านบนของฐานถึงพื้นที่เอียงลาดนั้น (edge distance) เป็นไปตามข้อกำหนดข้างล่าง ทั้งนี้เพื่อเป็นการป้องกันการร่อนของวัสดุอันจะเป็นอันตรายแก่ฐานรากจนภายหลัง

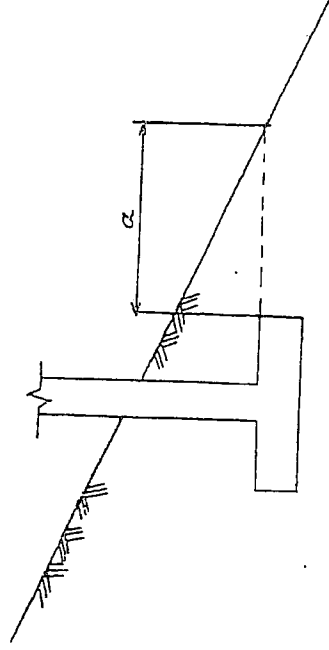

ข้อกำหนด

สำหรับฐานรากวางบนดิน (Soil) a ไม่น้อยกว่า ๑ เมตร
 สำหรับฐานรากวางบนหิน (Rock) a ไม่น้อยกว่า ๐.๓๕ เมตร
 หากแบบและรายละเอียดได้กำหนดระยะของขอบฐานรากดังกล่าวไว้เป็นอย่างอื่นแล้ว ให้ถือปฏิบัติตามแบบและรายละเอียดที่ได้กำหนดไว้ และต้องมีค่าไม่น้อยกว่าค่าที่ได้กำหนดไว้ข้างบน

๑.๔ ในกรณีที่เมื่อผู้คิดเงินเพื่อทำฐานรากยังไม่ได้รับคำปรึกษาแบบหรือรายการละเอียด เนื่องจากผู้คิดเงินหรือยื่นเห็นผิดแล้ว ผู้รับจ้างจะต้องปฏิบัติตามข้อ ๑.๕.๑ รับแจ้งรายละเอียดให้ผู้จ้างทราบทันที เพื่อตรวจสอบและวินิจฉัยว่า จะต้องปฏิบัติตามข้อใดบ้าง คำวินิจฉัยดังกล่าวถือเป็นเด็ดขาด ผู้รับจ้างจะต้องปฏิบัติตามอย่างเคร่งครัด

๑.๕.๒ หากเป็นชั้นหินที่หิน ฐานรากจะต้องส่งเป็นระดับอยู่ในพื้นที่นั้นลึกไม่น้อยกว่า ๐.๕๐ เมตร (วัดตรงที่ตื้นที่สุด) และเพื่อให้ง่ายแก่การคำนวณเป็นพื้นที่จริงหรือไม่ ผู้รับจ้างจะต้องแจ้งระบุขนาดเส้นผ่าศูนย์กลางไม่เกิน ๒.๕๐ เซนติเมตร ลึกไม่น้อยกว่า ๒.๐๐ เมตร ฐานรากหนึ่งไม่น้อยกว่า ๒ รู เพื่อพิจารณาประกอบด้วย ค่าใช้จ่ายต่าง ๆ ในการรับจ้างจะต้องเป็นผู้บอกเองทั้งสิ้น

๑.๕.๓ หากเห็นชั้นอุกวักร ให้ถือปฏิบัติตามเงื่อนไขหินที่ในข้อ ๑.๕.๒ - ทุบประการ

๑.๕.๔ ในกรณีที่เมื่อทำการจะยื่นหินหรือชั้นอุกวักรแล้ว ปรากฏว่ามีค่าเฉลี่ยค่าที่ได้กำหนดไว้ในข้อ ๑.๕.๒ ผู้รับจ้างจะต้องทำการทดสอบหาค่าความสามารรถในการรับน้ำหนักบรรทุกของหินนั้น ๆ ทั้งนี้ขึ้นอยู่กับดุลพินิจและคำวินิจฉัยของผู้จ้าง

๑.๖ ในกรณีที่ทำการขุดดินจนถึงระดับที่ฐานรากตามที่แบบหรือรายการละเอียดได้กำหนดไว้เรียบร้อยแล้ว ปรากฏว่าดินใต้ฐานรากนั้นเป็นดินถมหรือมีคุณภาพที่ไม่ดีพอ จะต้องขุดดินให้ลึกลงไปอีกจนถึงชั้นดินแข็ง และเพื่อเป็นการทราบแน่นอนว่าที่ชั้นดินแข็งดังกล่าวจะมีความสามารถในการรับน้ำหนักบรรทุกได้ตามที่แบบหรือรายการละเอียดกำหนดหรือไม่ ผู้รับจ้างจะต้องทำการทดสอบหาค่าความสามารรถในการรับน้ำหนักบรรทุกของหินดินนั้น ๆ ทั้งนี้ขึ้นอยู่กับดุลพินิจและคำวินิจฉัยของผู้จ้าง

๒. ฐานรากที่ต้องใช้เสาเข็ม
๒.๑ ความลึกของฐานรากขนาดและรายละเอียดการเสริมเหล็กจะต้องเป็นไปตามแบบรายละเอียดที่กำหนดให้
๒.๒ การดำเนินการก่อสร้างฐานรากให้ปฏิบัติตามข้อ ๑(๑.๖.๑.๑ และ ๑.๕.๔) ทุบประการ

๒.๓ เสาเข็มที่ห้าจะต้องมีคุณภาพและคุณสมบัติเป็นไปตามมาตรฐานเสาเข็ม ข้อ ๑. และข้อ ๒ ทุบประการ

๒.๔ กายบด การทอด และกการทดสอบความสามารถในการรับน้ำหนักบรรทุกของเสาเข็มให้เป็นไปตามมาตรฐานเสาเข็ม ข้อ ๓ ทุบประการ

๒.๕ เสาเข็มไม้ จะเป็นเสาเข็มสั้นหรือยาวก็ตาม หัวเสาเข็มจะต้องจมอยู่ใต้ระดับน้ำใต้ดินตลอดเวลา ดังนั้นหากปรากฏว่า เมื่อขุดดินถึงระดับที่ฐานรากได้ตามแบบและรายการละเอียดที่กำหนดแล้ว ยังไม่มีถึงระดับน้ำใต้ดิน ผู้รับจ้างจะต้องตอกลงไปอีกหรือตัดเพื่อให้เห็นเสาเข็มอยู่ใต้ระดับน้ำใต้ดินตลอดเวลา ทั้งนี้ขึ้นอยู่กับเงื่อนไขของผู้จ้าง

๒.๖ ฐานรากที่ใช้เสาเข็มยาว การทดสอบเสาเข็มจะต้องทดสอบด้วยวิธีการวิธีที่มีให้เกิดความเสียหายแก่เสาเข็ม ความเสียหายต่าง ๆ ที่เกิดขึ้น ผู้รับจ้างจะต้องรับผิดชอบและชดเชยค่าเสียหายนั้น ๆ แต่ผู้เดียว การทดสอบเสาเข็มจะต้องตอกให้เป็นระเบียบ โดยทดสอบเสาเข็มเป็นแนว ๆ หรือแฉ่งเป็นฐาน ๆ ไป ห้ามตอกสลับไปสลับมา

๒.๗ ในกรณีที่เสาเข็มจมลงเร็วผิดปกติในขณะตอกสำหรับอาคารเดียวกัน ผู้รับจ้างจะต้องรายงานให้ผู้จ้างทราบทันที เพื่อจะได้พิจารณาว่าควรจะแก้ไขอย่างไร คำวินิจฉัยดังกล่าวถือเป็นเด็ดขาด

๒.๘ หากมีความจำเป็นจะต้องถมดินหรือทรายในบริเวณที่ตอกเสาเข็มไว้แล้ว การถมจะต้องถมด้วยทรายหรือวัสดุอื่นที่เสาเข็มสามารถ เอน เอียง หรือหนีศูนย์กลาง และเพื่อมิให้เกิดปัญหาเรื่องค่า ผู้รับจ้างจะต้องถมดินหรือทรายรอบเสาเข็มแต่ละต้นให้สูงกว่าระดับอื่น ๆ เสียก่อน จากนั้นจึงถมทรายอื่น ๆ ต่อไป ทุบประการตามเดิม ความเสียหายต่าง ๆ ที่อาจเกิดขึ้นผู้รับจ้างจะต้องรับผิดชอบทั้งสิ้น

๓. การขุดดินเพื่อทำฐานราก
๓.๑ การขุดดินเพื่อทำฐานราก ผู้รับจ้างจะต้องขุดให้ได้ขนาด และระดับตามแบบและรายการละเอียด หรือขุดดินซึ่งมีให้ดินทั้งหมดภายใต้ความลึกหลายระดับใด ๆ ซึ่งอาจทำได้ด้วยการใช้เครื่องขุดดินสลับเป็นชั้น ๆ ลงไป ดินที่ขุดขึ้นจะต้องนำไปกองไว้ให้เรียบร้อยตามคำแนะนำของผู้จ้าง

๓.๒ ผู้รับจ้างจะต้องสูบน้ำกันม้อออกให้หมด ก่อนที่จะเทคอนกรีตฐานราก และถอดเวลาดำเนินการเทคอนกรีตฐานราก

๓.๓ เมื่อทำฐานรากเสร็จตามแบบและรายการละเอียด ก่อนที่จะทำการถมบ่อดิน ผู้รับจ้างจะต้องแจ้งให้ผู้ว่าจ้างทราบ เพื่อตรวจสอบความเรียบร้อยของฐานรากนั้น แล้ว จึงจะทำการถมบ่อดินได้

๓.๔ การถมบ่อดินจะต้องถมดินเป็นชั้น ๆ ชั้นหนึ่ง ๆ หนาไม่เกิน ๓๐ เซนติเมตร โดยกระทุ้งให้แน่นทุก ๆ ชั้น

๔. การทดสอบความสามารบในการรับน้ำหนักบรรทุกของพื้นดิน

๔.๑ ความสามารถในการรับน้ำหนักบรรทุกของพื้นดิน (bearing capacity of soil) ที่ผู้รับจ้างจะยอมรับว่าเป็นค่าที่ปลอดภัย จะต้องมิค่าน้อยกว่า ๑ ใน ๒ ของ ค่าความสามารถในการรับน้ำหนักบรรทุกของพื้นดินที่ได้จากการทดสอบในข้อ ๔.๒.๔.๓. ๔.๔.๔.๕.๖.๕.๗.

๔.๒ การทดสอบนี้ต้องทำสำหรับพื้นดินฐานรากทุก ๆ ฐานที่มีปัญหา และในการทดสอบคราวหนึ่ง ๆ ต้องให้มีเนื้อที่พื้นดินที่ถูกกดโดยน้ำหนักบรรทุกที่ไม่น้อยกว่า ๐.๒๕ ตาราง เมตร

๔.๓ ใ้ใช้จำนวนน้ำหนักบรรทุกเท่าที่แรงกดบนพื้นอื่นแท้จริง (actual soil pressure) ตามผลการคำนวณออกแบบหรือที่ได้กำหนดในแผนผังรายการทุกน้ำหนัก - และใ้ให้น้ำหนักกดอยู่ ๔๕ ชั่วโมง โดยไม่ถูกการเคลื่อนไหวย่างใด และใ้ใช้วิธีการวัดตัว (settlement) ทุก ๆ ระยะเวลา ๑๒ ชั่วโมง

๔.๔ เมื่อได้บรรทุกน้ำหนักเป็นเวลากว่า ๔๕ ชั่วโมงแล้ว อากาศที่ตัวไปไว้กับดิน สมควรหรือไปหยุดพักต่อไปภายใน ๔๕ ชั่วโมง หรือมีการหยุดตัวทั้งหมดไม่เกิน ๒ เซนติเมตร ก็ให้เพิ่มน้ำหนักอีกร้อยละ ๕๐ ของน้ำหนักบรรทุกทุกในข้อ ๔.๓ และรักษาใ้ใช้ให้ถูก ความเคลื่อนไหวยเป็นเวลากว่า ๕ วัน ในระหว่างนี้ใ้วัดการหยุดตัวทุก ๆ ระยะเวลา ๑๒ ชั่วโมง

๔.๕ ถ้ามีการหยุดตัวทั้งหมดตั้งแต่เริ่มทดสอบรวมไม่เกิน ๒ เซนติเมตร ก็ใ้เพิ่มน้ำหนักอีกร้อยละ ๕๐ ของน้ำหนักบรรทุกทุกในข้อ ๔.๓ และรักษาใ้ใช้ ๕ วัน โดยวัด การหยุดตัวทุก ๆ ระยะเวลา ๑๒ ชั่วโมงเช่นเดียวกัน

๔.๖ เมื่อทำการบรรทุกน้ำหนักตามข้อ ๔.๓.๔.๔ และ ๔.๕ แล้ว การหยุดตัวทั้งหมดไม่เกิน ๒ เซนติเมตร และอากาศที่ตัวไปไว้กับดินรวมและสิ้นสุดลงไม่หยุดต่อไปเป็น เวลาไม่น้อยกว่า ๔ วัน ก็ใ้ถือว่าผลการทดสอบนี้พอกับความต้องกรมแล้ว

๔.๗ ในระหว่างเวลาทดสอบ ถ้าปรากฏว่าการหยุดตัวเกินกว่า ๒ เซนติเมตร หรือ อากาศที่ตัวไปไว้กับดินรวม หรือไม่สิ้นสุดลงภายในเวลาอันสมควรแล้ว ผู้ว่าจ้างมีสิทธิ์ ที่จะสั่งเลิกการทดสอบครั้งนั้นและใ้เพิ่มค่าการทดสอบใหม่ในชั้นดินที่ลึกกว่าหรือโดยใ้ใช้น้ำหนัก บรรทุกต่ำลง หรือตัดสินใจว่าน้ำหนักที่บรรทุกใ้ใช้คำนวณค่าความสามารบ ในการรับน้ำหนักบรรทุกของพื้นดิน เพื่อเขียนส่วนคำนวณในการเพิ่มเติมส่วนรวมค่าออกไปก็ได้

๔.๘ ค่าใ้จ่ายในการทดสอบและการเพิ่มเติมส่วนรวมค่า ผู้รับจ้างจะต้องเป็นผู้ ออกเองทั้งสิ้น.

มาตรฐานงานเสาเข็ม

๑. เสาเข็มไม้

๑.๑ ไม้ที่นำมาใช้เป็นเสาเข็มจะต้องเป็นไม้จริงที่ตัดมาจากต้นที่แข็งแรงและยังเป็นที่
อยู่ ขณะที่นำมากำจัดต้องไม่ผุ หรือมีราขึ้น

๑.๒ เสาเข็มจะต้องทาสีหรือทาสีป้องกันเชื้อราออกทั้งหมดหรืออย่างน้อย ๕๐ % ตามไม้
ต่าง ๆ จะต้องตัดให้เรียบร้อยของผิวของต้นเสาเข็ม ปลายเสาเข็มจะต้องเสียดัดเรียบให้ไล่จาก
กับลำต้น

๑.๓ เสาเข็มจะต้องทาสีอย่างมากที่สุด เสาเข็มที่เคลือบสีได้ก็ต่อเมื่อสีซึ่งเชือกจากศูนย์กลาง
ปลายทั้งสองข้างของเสาเข็มแล้วเชือกไม่หลุดออกมาจากลำต้น

๑.๔ ขนาดโตของเสาเข็มตามที่จะนำไปในแบบรายละเอียดนั้น ถือเป็นขนาด
เฉลี่ยของเส้นผ่านศูนย์กลางของเสาเข็มที่วัดตรงจุดกลางความยาวของเสาเข็ม โดยใช้เทป
พันรอบให้ตึง ความยาวที่ได้ถือเป็นเส้นรอบวงซึ่งเท่ากับ ๓.๑๔ เท่าของเส้นผ่านศูนย์กลางเฉลี่ย

๑.๕ เสาเข็มจะต้องทาสีให้รอบอยู่เป็นระยะตามน้ำใต้ดินตามยาวทุกต้น

๒. เสาเข็มคอนกรีต

๒.๑ คุณสมบัติทั่วไปของเสาเข็มคอนกรีต

๒.๑.๑ มีรูปร่างต่าง ๆ ที่ใช้ในการหล่อเสาเข็ม ส่วนผสมของคอนกรีต

คอนกรีตตามการปฏิบัติจะต้องเป็นไปตาม - มาตรฐานงานคอนกรีตและคอนกรีตเสริมเหล็ก

มาตรฐานงานคอนกรีตอัดแรง

มาตรฐานงานเหล็กเสริมคอนกรีต

๒.๑.๒ เสาเข็มที่นำมาใช้จะต้องมีความยาว เพื่อให้หน้าตัดที่กดบนดิน
(Projected area) และมีน้ำหนักบรรทุกได้ตามที่ระบุในแบบหรือในรายงานเฉพาะงาน

๒.๑.๓ รูปร่างภายนอกของเสาเข็มต้องเหมือนกับตลอดความยาวของเสาเข็ม
ยกเว้นส่วนหัวเสาเข็มที่จับตุ้มดอกเสาเข็ม สำหรับส่วนปลายเสาเข็มในระยะซึ่งขยาไม่เดิน
๑.๕ เท่าของความกว้างของเสาเข็มยอมให้ห้อยปลายได้

๒.๑.๔ เสาเข็มจะนำมาตัดออกใช้งานได้ก็ต่อเมื่ออายุของคอนกรีตของเสาเข็ม
นั้นน้อยกว่าวันหล่อเสาเข็มเสร็จแล้วไม่น้อยกว่า ๒๘ วัน สำหรับเสาเข็มที่หล่อด้วยปูนซีเมนต์
ปอร์ตแลนด์ธรรมดา (ประเภท ๑) และไม่น้อยกว่า ๗ วัน สำหรับเสาเข็มที่หล่อด้วยปูนซีเมนต์
ปอร์ตแลนด์ชนิดแข็งตัวเร็ว (ประเภท ๓) ซึ่งมีตัวบ่งชี้ตามวิธีปกติ แต่ถ้าหากมีตัวบ่งชี้
การอื่นต้องเป็นไปตามข้อ ๒.๑.๑๐

๒.๑.๕ เสาเข็มต้องไม่โค้งงอเมื่อตั้งในแนวตั้ง ส่วนที่โค้งจากแนวตั้ง
ต้องไม่เกิน ๒ มิลลิเมตร ถัดความยาวของเสาเข็ม ๑ เมตร

๒.๑.๖ เสาเข็มต้องทนต่อการกดด้วยน้ำหนักอย่างน้อย ๑๐% ของ
น้ำหนักเสาเข็มโดยยกสูงจากหัวเสาเข็มไม่น้อยกว่า ๑ เมตร และใช้วัสดุรองทำเสาเข็มด้วยไม้
เนื้ออ่อนหนาไม่เกิน ๓ เซนติเมตร

๒.๑.๗ หากเป็นเสาเข็มกลวงหรือแก้วข้าง ทุกลบหรือส่วนแก้วข้างจะต้อง
ไม่ทำให้หน้าตัดเสาเข็มเสียศูนย์

๒.๑.๘ เสาเข็มจะต้องแข็งแรงทนทานต่อการตอกของตุ้มดอกเสาเข็ม และ
การกระชกกระเทาะหน้างานขบส่วได้ และจะต้องมีรูปร่างหน้าตัดภายนอกเป็นสี่เหลี่ยม.ห้า
เหลี่ยม.หกเหลี่ยมหรือมากกว่า. หรือกลม หรือที่คล้ายตัว ซึ่งมีความหนาของปีกไม่น้อย
กว่า ๖ เซนติเมตร.

แบบโรงสอดตรวจและสถานีหลักล่างของ
อาคารเรือนแถวชั้นประชาชน
แบบเลขที่ 9047/51

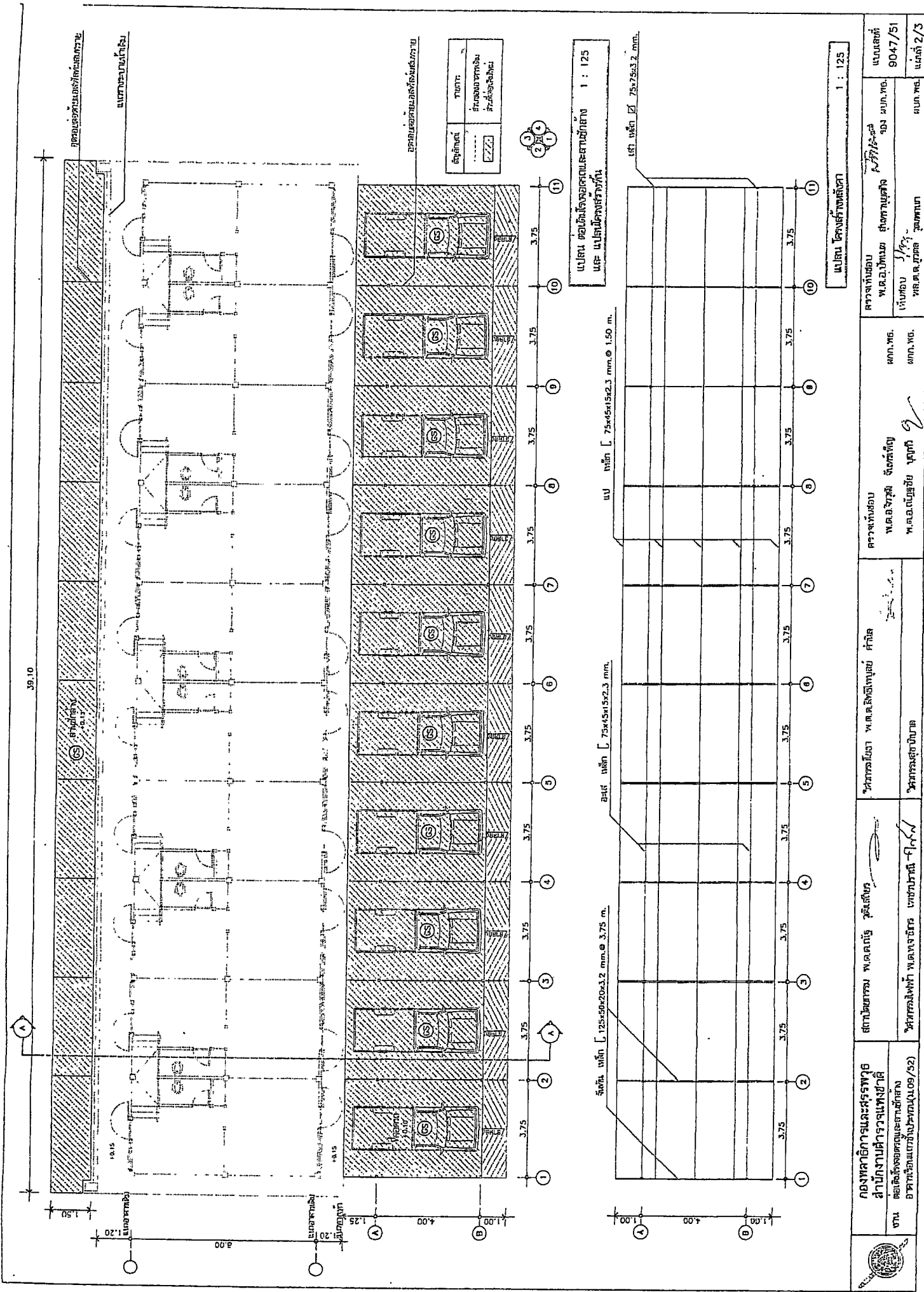

สัญลักษณ์	รูปอาคาร
.....	ชั้นอาคาร
ZZZ	พื้นที่ว่าง

แปลน ต่อเติมโรงจอดรถและสถานีล้าง และ แปลนโรงรถเก่า

แบบ 1:125

เส้น 1:125

แปลน โรงรถเก่า

งาน ต่อเติมโรงรถและสถานีล้าง อาคารเชื่อมเข้ากับอาคาร (09/52)	สถาปนิก พ.ต.อ.กฤษณ์ ขวัญดี	วิศวกร พ.ต.อ.บุญชัย บุญดี	สถาปนิก พ.ต.อ.บุญชัย บุญดี	วิศวกร พ.ต.อ.บุญชัย บุญดี
	สถาปนิก พ.ต.อ.บุญชัย บุญดี	วิศวกร พ.ต.อ.บุญชัย บุญดี	สถาปนิก พ.ต.อ.บุญชัย บุญดี	วิศวกร พ.ต.อ.บุญชัย บุญดี
กองสวัสดิการและสรรพวิชา สำนักงานตำรวจแห่งชาติ	สถานีตำรวจ พ.ต.อ.กฤษณ์ ขวัญดี	สถานีตำรวจ พ.ต.อ.บุญชัย บุญดี	สถานีตำรวจ พ.ต.อ.บุญชัย บุญดี	สถานีตำรวจ พ.ต.อ.บุญชัย บุญดี
9047/51 แปลน 2/3	9047/51 แปลน 2/3	9047/51 แปลน 2/3	9047/51 แปลน 2/3	9047/51 แปลน 2/3

ประมาณราคาก่อสร้าง อาคารเรียนแถวชั้นประทวน 10 คูหา หรือโรงจอดรถและลานซักล้าง
 สถานที่ก่อสร้าง สถานีตำรวจทางหลวง 1 กองกำกับการ 3 กองบังคับการตำรวจทางหลวง
 ฝ่ายประมาณราคา
 ประมาณราคาโดย

แบบเลขที่ ม.09/52

ตารางการปรับเปลี่ยนวัสดุ

ลำดับ	รายการ	วัสดุเดิม	วัสดุใหม่
		วัสดุ	วัสดุ
1	หมวดสถาปัตยกรรม		
1.1	ประตู ป. 1	ประตูไม้ขัดสีกรรมชาติ ภายนอก ขนาด 80x200x3.5 บานเรียบ บานทึบ หรือเทียบเท่า	ประตูปิดผิวเมลามีน 80x200 (ไม้เทียม) หรือเทียบเท่า หรือเทียบเท่า
1.2	ประตู ป. 2	ประตูไม้ขัดสีกรรมชาติ ภายนอก ขนาด 70x200x3.5 บานเรียบ หรือเทียบเท่า	ประตู UPVC 4 70X200 CM สีขาว ECO-DOOR (ไม้เทียม) หรือเทียบเท่า หรือเทียบเท่า
1.3	ประตู ป. 3	บานประตูไม้สัก 60x1.80	ประตู pvc champ mw-4 สีขาว 60 x 180 cm. หรือเทียบเท่า หรือเทียบเท่า
1.4	สุขภัณฑ์	สุขภัณฑ์นั่งราบบ MOYA HP-031 สีขาว หรือเทียบเท่า	สุขภัณฑ์แบบสองชั้น AMERICAN STANDARD รุ่น ฮาโล่ สีขาว หรือเทียบเท่า หรือเทียบเท่า
1.5	สุขภัณฑ์ (เพิ่ม)	-	สายฉีดชำระครบชุด Home AB-W สีขาว หรือเทียบเท่า หรือเทียบเท่า
1.6	สุขภัณฑ์ (เพิ่ม)	-	ราวแขนผ้า BATH TIME 1416BT สีขาว หรือเทียบเท่า หรือเทียบเท่า
1.7	สุขภัณฑ์ (เพิ่ม)	-	อ่างล้างหน้าชนิดแขวนผนัง เคลือบขาว ตราอเมริกันสแตนดาร์ด รุ่น TF-910S หรือเทียบเท่า
1.8	สุขภัณฑ์ (เพิ่ม)	-	ก๊อกอ่างล้างหน้า RASLAND 11B11234. หรือเทียบเท่า หรือเทียบเท่า
1.9	สุขภัณฑ์ (เพิ่ม)	-	สะดืออ่างล้างหน้าคิงส์ลอค MOYA P-008 สีขาว หรือเทียบเท่า หรือเทียบเท่า
1.10	สุขภัณฑ์ (เพิ่ม)	-	ท่ออ่างล้างหน้าแบบกรปลูก MOYA BT-ABS 20 ซม. สีโครม หรือเทียบเท่า หรือเทียบเท่า
1.11	สุขภัณฑ์ (เพิ่ม)	-	สายน้ำดีสแตนเลส 20 นิ้ว MY-SSB20 หรือเทียบเท่า หรือเทียบเท่า
1.12	สุขภัณฑ์ (เพิ่ม)	-	สตีปาวาล์ว 1ทาง MOYA P-003 หรือเทียบเท่า หรือเทียบเท่า
1.13	สุขภัณฑ์ (เพิ่ม)	-	ฝักบัว สีขาว 1 ระบบ V120 หรือเทียบเท่า หรือเทียบเท่า
1.14	สุขภัณฑ์ (เพิ่ม)	-	สตีปาวาล์ว 2ทาง MOYA BT หรือเทียบเท่า หรือเทียบเท่า
1.15	ถังน้ำ (ยกเลิก)	ถังเก็บน้ำสำเร็จรูปสูงประมาณ 0.40 ม.	-
1.16	ถังน้ำ (ยกเลิก)	ถังเก็บน้ำสำเร็จรูปสูงประมาณ 0.80 ม.	-
1.17	ก๊อก (ยกเลิก)	ก๊อกน้ำ	-
2	หมวดระบบสุขาภิบาล		
		ป่อกระอะ-ป่อซีม พร้อมอุปกรณ์ท่อ 3 ป่อ/คูหา	ถังบำบัดน้ำเสีย
2.1	ระบบน้ำเสีย	-ป่อซีเมนต์สำเร็จรูป ศก.0.80 ม.	ถังบำบัดน้ำเสีย 1600 ลิตร
2.2	ระบบน้ำเสีย	-คอนกรีตอัตราส่วน 1:2:4	-เสาเข็ม ขนาด 0.15X0.15X4.00 ม.,
2.3	ระบบน้ำเสีย	-ฝาปิดป่อซีเมนต์ ศก.0.80 ม.	-งานดินชุด
2.4	ระบบน้ำเสีย	-ผ้าคลุมทองเหลือง 6 นิ้ว	-ทรายหยาบชนิดคัดแน่น
2.5	ระบบน้ำเสีย	-ค่าแรงชุด	-คอนกรีตโครงสร้าง 1:2:4
			-เหล็กเสริมกลม SR-24 RB9

ตารางแสดงวงเงินงบประมาณที่ได้รับจัดสรรและราคากลางในงานจ้างก่อสร้าง

๑. ชื่อโครงการ งานจ้างเหมาทำการก่อสร้างอาคารที่พักอาศัยและสิ่งก่อสร้างประกอบ บ้านพักเรือนแถวชั้นประทวนและ
พลตำรวจ เรือนแถวชั้นประทวน ๑๐ คูหา ตามแบบเลขที่ ม.๐๙/๕๒ สถานีตำรวจทางหลวง ๑ กองกำกับการ ๓
กองบังคับการตำรวจทางหลวง ตำบลบางปะกง อำเภอบางปะกง จังหวัดฉะเชิงเทรา จำนวน ๒ หลัง
๒. หน่วยงานเจ้าของโครงการ แขวงทางหลวงฉะเชิงเทรา
๓. วงเงินงบประมาณที่ได้รับ ๘,๖๐๐,๐๐๐.๐๐ บาท
๔. ลักษณะงานโดยสังเขป งานจ้างเหมาทำการก่อสร้างอาคารที่พักอาศัยและสิ่งก่อสร้างประกอบ
๕. ราคากลางคำนวณ ณ วันที่ ๒๕ เป็นเงิน ๘,๕๙๐,๘๓๔.๙๑..... บาท
๖. บัญชีประมาณการราคากลาง
 - ๖.๑ -
 - ๖.๒ -
 - ๖.๓ แบบสรุปลานก่อสร้างอาคาร
 - ๖.๔ -
๗. รายชื่อคณะกรรมการกำหนดราคากลาง
 - ๗.๑ นายทศพร พยุรวงศ์ รองผู้อำนวยการแขวงทางหลวงฉะเชิงเทรา (ฝ่ายวิศวกรรม) ประธานกรรมการ
 - ๗.๒ ร้อยตำรวจเอกสกลวัฒน์ ชินรัมย์ รองสารวัตรสถานีตำรวจทางหลวง ๑ กองกำกับการ ๓ กรรมการ
กองบังคับการตำรวจทางหลวง
 - ๗.๓ นายชาญชัย พรหมธาดา หัวหน้าหมวดทางหลวงบางปะกง แขวงทางหลวงฉะเชิงเทรา กรรมการ
 - ๗.๔ นายจรรุวัฒน์ ทิพย์สุข หัวหน้างานวางแผน แขวงทางหลวงฉะเชิงเทรา กรรมการ

(นายสมประสงค์ อรรถาษิต)

ผู้อำนวยการแขวงทางหลวงฉะเชิงเทรา

ตารางแสดงวงเงินงบประมาณที่ได้รับจัดสรรและราคากลางในงานจ้างก่อสร้าง

1. ชื่อโครงการ

ประกวดราคาจ้างก่อสร้างงานจ้างเหมาทำการก่อสร้างอาคารที่พักอาศัยและสิ่งก่อสร้างประกอบ

บ้านพักเรือนแถวชั้นประทุนและพลตำรวจ เรือนแถวชั้นประทุน 10 คูหา ตามแบบเลขที่ ม.09/52 สถานีตำรวจทางหลวง 1

2. กองกำกับการ 3 กองบังคับการตำรวจทางหลวง ตำบลบางปะกง อำเภอบางปะกง จังหวัดฉะเชิงเทรา จำนวน 2 หลัง

หน่วยงานเจ้าของโครงการ แขวงทางหลวงฉะเชิงเทรา/กรมทางหลวง

ด้วยวิธีประกวดราคาอิเล็กทรอนิกส์ (e-bidding) / งานจ้างเหมาทำการก่อสร้างอาคารที่พักอาศัยและสิ่งก่อสร้างประกอบ

3. วงเงินงบประมาณที่ได้รับจัดสรร

8,600,000.00

บาท

บ้านพักเรือนแถวชั้นประทุนและพลตำรวจ เรือนแถวชั้นประทุน 10 คูหา ตามแบบเลขที่ ม.09/52 สถานีตำรวจทางหลวง 1

4. ลักษณะงาน

โดยสังเขป การก่อสร้างอาคารที่พักอาศัยและสิ่งก่อสร้างประกอบ เรือนแถวชั้นประทุน 10 คูหา

พร้อมที่จอดรถและลานซักล้าง ตามแบบเลขที่ ม.09/52

5. ราคากลางคำนวณ ณ วันที่ ๒๕ ต.ค. ๒๕๖๔ เป็นเงิน

8,590,834.91

บาท

6. บัญชีประมาณการราคากลาง

6.1 รายงาน ปร.4

6.2 รายงาน ปร.5 (ก)

6.3 รายงาน ปร.6

6.4 รายงานแสดงเหตุผลความจำเป็นรายละเอียดของการสืบ

7. รายชื่อคณะกรรมการกำหนดราคากลาง

7.1 นายทศพร พยุรวงศ์ ประธานกรรมการกำหนดราคากลาง รอ.ขท.ฉะเชิงเทรา (ว)

7.2 ชาญชัย พรหมธาดา กรรมการกำหนดราคากลาง หัวหน้าหมวดทางหลวงบางปะกง แขวงทางหลวงฉะเชิงเทรา

7.3 สกลวัฒน์ ชินรัมย์ กรรมการกำหนดราคากลาง รองสารวัตรสถานีตำรวจทางหลวง 1 กองกำกับการ 3

กองบังคับการตำรวจทางหลวง

7.4 จารุวัฒน์ ทิพย์สุข กรรมการกำหนดราคากลาง หัวหน้างานวางแผน แขวงทางหลวงฉะเชิงเทรา

เห็นชอบ
๓๕

(นายทศพรประสงค์ อรรถาษิต)

ผอ.ขท.ฉะเชิงเทรา

จารุวัฒน์ ทิพย์สุข

25 ตุลาคม 2564 11:41:48

๒๕ ต.ค. ๒๕๖๔

แบบแสดงรายการ ปริมาณงาน และราคา

กลุ่มงาน/งาน เรือนแถวชั้นประทวน 10 คูหา พร้อมที่จอดรถและลานซักล้าง
 ชื่อโครงการ/งานก่อสร้าง ประภควราคาจ้างก่อสร้างงานจ้างเหมาทำการก่อสร้างอาคารที่พักอาศัยและสิ่งก่อสร้างประกอบ บ้านพักเรือนแถวชั้นประทวนและพลตํารวจ เรือนแถวชั้นประทวน 10 คูหา
 สถานที่ก่อสร้าง ตำบล บางปะกง อำเภอ กิ่งก้านที่ ก่อตั้งด้วยคำสั่งผู้ว่าราชการจังหวัด จันทบุรี 09/52
 หน่วยงานเจ้าของโครงการ/งานก่อสร้าง วิทยาลัยประภควราคาอีเล็กพรอนิกส์ (e-bidline) / งานจ้างเหมาที่อาคารก่อสร้างอาคารที่พักอาศัยและสิ่งก่อสร้างประกอบ บ้านพักเรือนแถวชั้นประทวนและพลตํารวจ
 คํานวณราคากลางโดย คณะกรรมการกํานหนดราคากลาง เมื่อวันที่ 10/09/52

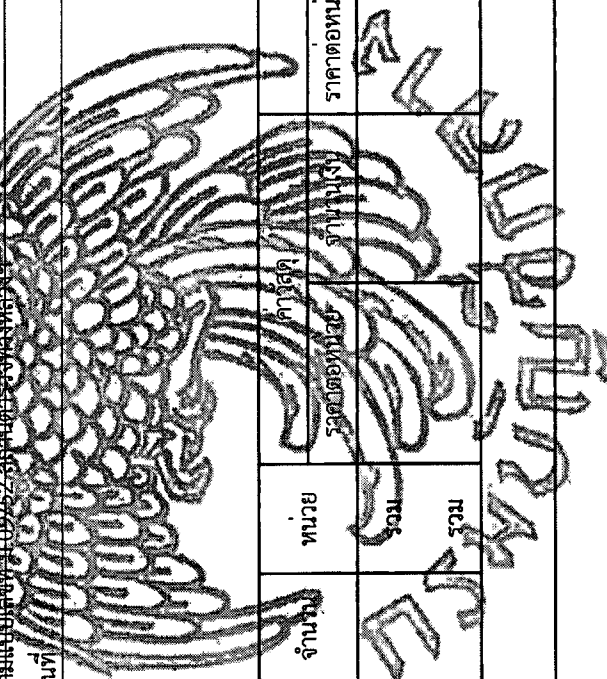

ลำดับที่	รายการ	จำนวน	หน่วย	ค่าวัสดุ		ค่าแรงงาน		รวมค่าวัสดุและแรงงาน	หมายเหตุ
				ราคาต่อหน่วย	รวม	ราคาต่อหน่วย	จำนวนเงิน		
1	งานโครงสร้างวิศวกรรม		รวม					1,127,509.15	
2	งานสถาปัตยกรรม		รวม					1,655,142.18	

หน่วย : บาท

หมายเหตุ : แสดงรายการปริมาณ และราคา รวม 3,318,975.01 บาท ต่อ 1 หน่วย

กลุ่มงาน/งาน เรือนแถวชั้นประทวน 10 คูหา พร้อมที่จอดรถและลานซักล้าง

ชื่อโครงการ/งานก่อสร้าง ประกวดราคาจ้างก่อสร้างอาคารที่พักอาศัยและสิ่งก่อสร้างประกอบ บ้านพักเรือนแถวชั้นประทวนและพลตำรวจ เรือนแถวชั้นประทวน 10 คูหา
สถานที่ก่อสร้าง ตำบล บางปะอิน ตำบลบ้านกลาง อำเภอบางปะกง จังหวัดฉะเชิงเทรา ม.09/52 สถานีตำรวจทางหลวง ตำบลบางปะกง อำเภอบางปะกง จังหวัดฉะเชิงเทรา ม.09/52 หลัง

หน่วยงานเจ้าของโครงการ/งานก่อสร้าง อธิบดีกรมการก่อสร้างอาคารที่อาศัยและสิ่งก่อสร้างประกอบ บ้านพักเรือนแถวชั้นประทวนและพลตำรวจ
วิธีประกวดราคาอิเล็กทรอนิกส์ (e-bidding) / งานจ้างเหมาทำการก่อสร้างอาคารที่พักอาศัยและสิ่งก่อสร้างประกอบ บ้านพักเรือนแถวชั้นประทวนและพลตำรวจ

จำนวนราคากลางโดย คณะกรรมการกำหนดราคากลาง เมื่อวันที่

จำนวนราคากลางโดย คณะกรรมการกำหนดราคากลาง เมื่อวันที่

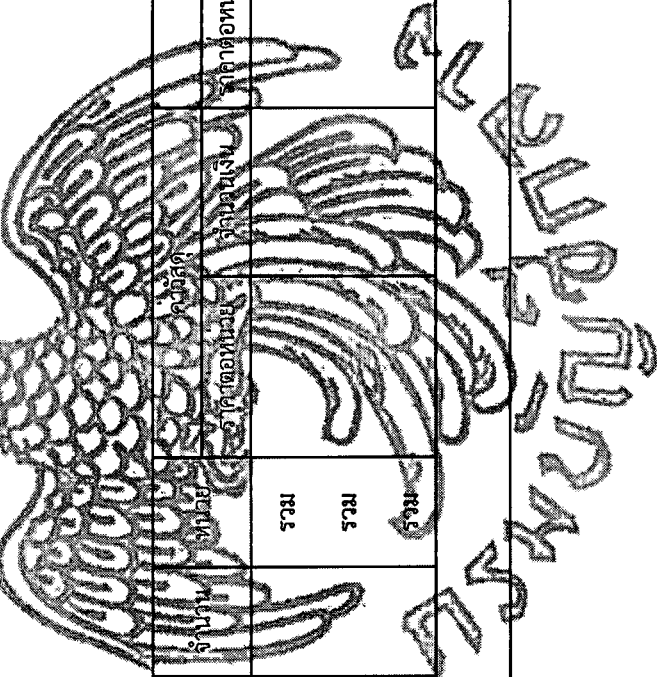

หน่วย : บาท

ลำดับที่	รายการ	ค่าแรงงาน			รวมค่าวัสดุ และแรงงาน	หมายเหตุ
		จำนวนเงิน	จำนวนเงิน	จำนวนเงิน		
3	งานไฟฟ้า	รวม			149,100.05	
4	งานระบบประปา - สุขาภิบาล	รวม			147,541.68	
5	งานต่อเติมหลังคาและลานซักล้าง	รวม			239,681.95	
รวมค่าวัสดุและค่าแรงงานเป็นเงินประมาณ						
3,318,975.01						

หมายเหตุ : แสดงรายการปริมาณ และราคารวม 3,318,975.01 บาท ต่อ 1 หน่วย

จากรวัฒน์ ทัพยศูช
25 ตุลาคม 2564 11:41:52

แบบแสดงรายการ ปริมาณงาน และราคา

หน่วย : บาท

ลำดับที่	รายการ	จำนวน	หน่วย	ค่าวัสดุ		ค่าแรงงาน		รวมค่าวัสดุ และแรงงาน	หมายเหตุ
				ราคาต่อหน่วย	จำนวนเงิน	ราคาต่อหน่วย	จำนวนเงิน		
1	งานโครงสร้างวิศวกรรม								
	ฐานรากแบบตอกเสาเข็ม (รวมเสาตอม่อ)								
	- ชุดดิน	85.840	ลบ.ม.	0.00	0.00	99.00	8,478.36	8,478.36	
	- เสาเข็ม ค.ส.ล. สี่เหลี่ยม 0.15 x 0.15 x 6.00 ม.	297.000	ค.บ.	192.80	57,261.60	126.00	37,422.00	183,783.60	
	- ทราดยาบากนกลม	5.000	ลบ.ม.	168.00	840.00	91.00	455.00	1,295.00	
	- เหล็กกลม ขนาด Ø 6 มม. SR24	52.000	กก.	25.75	1,337.50	4.10	213.20	1,551.16	
	- เหล็กข้ออ้อย ขนาด Ø 12 มม. SD40	323.000	กก.	24.47	7,903.81	3.30	1,065.90	8,969.71	
	- เหล็กข้ออ้อย ขนาด Ø 16 มม. SD40	1,112.000	กก.	24.27	26,988.24	3.30	3,669.60	30,657.84	
	- ลวดผูกเหล็ก	45.000	กก.	29.92	1,346.40	0.00	0.00	1,346.40	
	- ไม้แบบ	40.600	ตร.ม.	426.79	17,327.67	0.00	0.00	17,327.67	
	- ไม้คร่าวัดแบบและไม้ค้ำยันแบบ	12.180	ลบ.ฟ.	126.79	1,549.30	0.00	0.00	5,198.30	
	- ค่าแรงงานประกอบไม้แบบ	58.000	ตร.ม.	0.00	0.00	133.00	7,714.00	7,714.00	
	- ตะปู	14.500	กก.	31.04	450.08	0.00	0.00	450.08	

จาวุฒัน จิพย์สุข

25 ตุลาคม 2564 11:41:52

แบบแสดงรายการ ปริมาณงาน และราคา

หน่วย : บาท

ลำดับที่	รายการ	จำนวน	หน่วย	ค่าวัสดุ		ค่าแรงงาน		รวมค่าวัสดุ และแรงงาน	หมายเหตุ
				ราคาต่อหน่วย	จำนวนเงิน	ราคาต่อหน่วย	จำนวนเงิน		
	- คอมกรีต 1:3:5	2.100	ลบ.ม.	1,193.19	2,501.49	398.00	835.80	3,337.30	
	- คอมกรีต 1:2:4	13.500	ลบ.ม.	1,388.65	18,746.50	498.00	6,723.00	25,469.51	
	งานโครงสร้าง คสล.								
	- ทราดยาบอัดแบบรองใต้พื้นชั้นล่าง	57,000	ลบ.ม.	168.00	9,576.00	91.00	5,005.00	14,245.00	
	- เหล็กเสริม ขนาด Ø 16 มม. SD40	10,530,000	กก.	24.27	255,883.50	3.30	3,465.00	28,948.50	
	- เหล็กเสริม ขนาด Ø 12 มม. SD40	4,160,000	กก.	24.47	100,827.00	3.30	13,530.00	113,857.00	
	- เหล็กเสริม ขนาด Ø 9 มม. SR24	650,000	กก.	24.97	16,230.50	4.10	2,665.00	18,895.50	
	- เหล็กเสริม ขนาด Ø 6 มม. SR24	2,400,000	กก.	25.73	61,752.00	4.10	9,840.00	71,592.00	
	- ลวดผูกเหล็ก	246,000	กก.	29.92	7,360.82	0.80	0.00	7,360.82	
	- ไม้แบบ	483,700	ตร.ม.	426.79	206,438.32	0.00	0.00	206,438.32	
	- ไม้ค้ำราวอัดแบบและไม้ค้ำยันแบบ	145.110	ลบ.ม.	426.79	61,931.49	0.00	0.00	61,931.50	
	- ค่าแรงงานประกอบไม้แบบ	691.000	ตร.ม.	0.00	0.00	133.00	91,903.00	91,903.00	
	- ตะปู	172.750	กก.	31.04	5,362.16	0.00	0.00	5,362.16	

จารุวัฒน์ ทิพย์สุข

25 ตุลาคม 2564 11:41:52

แบบแสดงรายการ ปริมาณงาน และราคา

หน่วย : บาท

ลำดับที่	รายการ	จำนวน	หน่วย	ค่าวัสดุ		ค่าแรงงาน		รวมค่าวัสดุ และแรงงาน	หมายเหตุ
				ราคาต่อหน่วย	จำนวนเงิน	ราคาต่อหน่วย	จำนวนเงิน		
2	- พื้นสำเร็จรูปชนิดทองเรียบ	216.000	ตร.ม.	220.00	47,520.00	25.00	5,400.00	52,920.00	
	- คอนกรีต 1:2:4	84.000	ลบ.ม.	1,388.65	116,644.92	498.00	41,832.00	158,476.92	
	รวมค่างานโครงสร้างวิศวกรรม			1,608.65	164,164.92	2,117.50	240,216.86	1,127,509.15	
	งานสถาปัตยกรรม								
	งานสีพ่น								
	- งานปูกระเบื้องเคลือบ 8"x8"	24.000	ตร.ม.	278.95	6,695.04	453.00	3,672.00	10,367.04	
	- ปูนทรายซีเมนต์ขัดมัน	480.000	ตร.ม.	68.57	32,811.60	82.00	39,360.00	72,171.60	
	- ปูนทรายซีเมนต์ผิวเรียบ	97.000	ตร.ม.	65.93	6,395.21	61.90	5,917.00	12,312.21	
	งานผนัง								
	- ก่ออิฐบล็อค	546.000	ตร.ม.	72.59	39,634.14	80.00	43,680.00	83,314.14	
- ก่ออิฐบล็อคโปร่งชนิดมีลึนกันฝน	10.000	ตร.ม.	161.79	1,617.90	80.00	800.00	2,417.90		
- ก่ออิฐมุมอุ้มน้ำ	207.000	ตร.ม.	215.80	44,670.60	89.00	18,423.00	63,093.60		

จากรูปลักษณ์ ที่พอสู่

25 ตุลาคม 2564 11:41:52

แบบแสดงรายการ ปริมาณงาน และราคา

หน่วย : บาท

ลำดับที่	รายการ	จำนวน	หน่วย	ค่าวัสดุ		ค่าแรงงาน		รวมค่าวัสดุ และแรงงาน	หมายเหตุ
				ราคาต่อหน่วย	จำนวนเงิน	ราคาต่อหน่วย	จำนวนเงิน		
	งานผิวผนัง								
	- ฉาบปูนเรียบ	1,022.000	ตร.ม.	56.28	57,518.16	82.00	83,804.00	141,322.16	
	- บุกระเบื้องเคลือบ 8"x8"	113.000	ตร.ม.	236.00	26,668.00	166.00	18,758.00	45,427.13	
	- ฉาบปูนเซาะร่อง ตัววี	62.000	ตร.ม.	56.28	3,497.04	113.00	7,684.00	11,511.04	
	งานฝ้าเพดาน								
	- ฝ้าไม้ระแนงสังเคราะห์ขนาด 3" ที่เว้นร่อง 1 ซม.	27.000	ตร.ม.	235.80	6,368.10	112.00	3,024.00	9,392.49	
	- ฝ้าไม้เนื้อแข็งรอบฝ้าเพดาน 1/2" x 2"	250.000	ม.	73.00	18,250.00	45.00	11,250.00	29,502.50	
	-	63.000	ตร.ม.	105.15	6,624.45	92.00	5,796.00	12,420.45	
	ฝ้าชายคาแผ่นเพนอร์ซีเมนต์โครงเคร่าเหล็กถักอากสังกะสี								
	- ฉนวนใยแก้ว	263.000	ตร.ม.	154.13	40,536.19	25.00	6,575.00	47,111.19	
	- ฝ้ายิปซัมบอร์ดรอยต่อเรียบ(ธรรมชาติ)	263.000	ตร.ม.	212.07	55,774.41	75.00	19,725.00	75,499.41	
	งานประตู พร้อมวงกบ อุปกรณ์และติดตั้ง								

แบบแสดงรายการ ปริมาณงาน และราคา

หน่วย : บาท

ลำดับที่	รายการ	จำนวน	หน่วย	ค่าวัสดุ		จำนวนเงิน	ค่าแรงงาน		รวมค่าวัสดุ และแรงงาน	หมายเหตุ
				ราคาต่อหน่วย	จำนวนเงิน		ราคาต่อหน่วย	จำนวนเงิน		
	- ประตู ป.1	20.000	ชุด	3,626.84	72,536.80	0.00	0.00	72,536.80		
	- ประตู ป.2	10.000	ชุด	3,902.04	39,020.40	0.00	0.00	39,020.40		
	- ประตู ป.3	10.000	ชุด	2,628.98	26,283.98	0.00	0.00	26,283.90		
	งานหน้าต่าง พร้อมวงกบ อุปกรณ์และติดตั้ง									
	- หน้าต่าง น.1	10.000	ชุด	5,344.20	53,441.20	0.00	0.00	53,441.20		
	- หน้าต่าง น.2	10.000	ชุด	2,678.06	26,784.60	0.00	0.00	26,784.60		
	- หน้าต่าง น.3	20.000	ชุด	6,064.79	121,295.80	0.00	0.00	121,295.80		
	- หน้าต่าง น.4	10.000	ชุด	1,314.59	13,143.90	0.00	0.00	13,143.90		
	งานโครงสร้างหลังคาและวัสดุผนังหลังคา									
	- ครอบสันหลังคา	88.000	แผ่น	55.00	4,840.00	0.00	0.00	4,840.00		
	- กระเบื้องลอนคู่	1,122.000	แผ่น	58.00	65,076.00	0.00	0.00	65,076.00		
	- ขอยึดกระเบื้อง	1,738.000	ชุด	5.95	10,341.10	0.00	0.00	10,341.10		
	- เหล็ก C 100 x 50 x 20 x 3.2 มม.	79.000	ทอน	1,065.00	84,135.00	0.00	0.00	84,135.00		

จารุวัฒน์ ทัพสุข

25 ตุลาคม 2564 11:41:52

แบบแสดงรายการ ปริมาณงาน และราคา

หน่วย : บาท

ลำดับที่	รายการ	จำนวน	หน่วย	ค่าวัสดุ		ค่าแรงงาน		รวมค่าวัสดุ และแรงงาน	หมายเหตุ
				ราคาต่อหน่วย	จำนวนเงิน	ราคาต่อหน่วย	จำนวนเงิน		
	- เหล็กสี่เหลี่ยม 50 x 50 x 2.3 มม.	72.000	ท่อน	800.79	57,656.88	0.00	0.00	57,656.88	
	- เหล็ก C 125 x 50 x 20 x 3.2 มม.	13.000	ท่อน	1,210.00	15,730.00	0.00	0.00	15,730.00	
	- เจียงขายไม้เนื้อแข็ง ขนาด 1 นิ้ว x 8 นิ้ว	150.000	ม	106.70	16,005.00	45.00	6,750.00	22,755.00	
	- ไม้ปิดลอนกระเบื้อง 1/2" x 4"	160.000	ม	21.70	3,255.00	45.00	6,750.00	10,005.00	
	- ค่าแรงประกอบโครงหลังคาเหล็ก	46,900.000	กม	0.00	0.00	10.00	46,900.00	46,900.00	
	- ค่าแรงผูกกระเบื้องหลังคา	48.000	ตร.ม	0.00	0.00	45.00	21,645.00	21,645.00	
	- แผ่นเหล็กยึดจันทันพื้นไม้ไผ่คาน	22.000	จุด	15.72	367.84	0.00	0.00	367.84	
	งานสุขภัณฑ์พร้อมอุปกรณ์และติดตั้ง								
	- ส่วนนั่งราบบนนิมิตมีหมอน้ำ	10.000	จุด	3,201.06	32,010.60	450.00	4,500.00	36,510.60	
	- สายยัดชำระ	10.000	ชุด	138.57	1,385.70	35.00	350.00	1,735.70	
	- ราวแขวนผ้า	10.000	ชุด	97.65	976.50	70.00	700.00	1,676.50	
	- อ่างล้างหน้า	10.000	ชิ้น	644.86	6,448.60	450.00	4,500.00	10,948.60	
	- กอน้ำเย็นอ่างล้างหน้า	10.000	อัน	240.87	2,408.70	0.00	0.00	2,408.70	

จารุวัฒน์ ทัพย์สุข

25 ตุลาคม 2564 11:41:52

แบบแสดงรายการ ปริมาณงาน และราคา

หน่วย : บาท

ลำดับที่	รายการ	จำนวน	หน่วย	ค่าวัสดุ		ค่าแรงงาน		รวมค่าวัสดุ และแรงงาน	หมายเหตุ
				ราคาต่อหน่วย	จำนวนเงิน	ราคาต่อหน่วย	จำนวนเงิน		
	- สะตืออ่างล้างหน้า	10,000	ชุด	920.70	920.70	0.00	0.00	920.70	
	- ท่อน้ำทิ้งอ่างล้างหน้า	10,000	ชุด	138.57	1,385.70	0.00	0.00	1,385.70	
	- สายน้ำดี	20,000	เส้น	72.54	1,450.80	0.00	0.00	1,450.80	
	- สต้อปวาล์ว 1 ทาง	20,000	อัน	10.37	207.40	35.00	700.00	2,727.40	
	- สต้อปวาล์ว 2 ทาง	10,000	อัน	147.87	1,478.70	35.00	350.00	1,828.70	
	- ผักบัว	10,000	ชุด	138.57	1,385.70	70.00	700.00	2,085.70	
	งานทาสีและงานเบ็ดเตล็ด								
	- ราวบันได	10,000	ชุด	4,149.65	41,496.50	0.00	0.00	41,496.50	
	- รางน้ำฝนสังกะสี	104,000	ม.	146.05	15,189.20	0.00	0.00	15,189.20	
	- ท่อน้ำฝนสังกะสี	74,000	ม.	117.586	8,844.22	0.00	0.00	8,844.22	
	- ทาสี ภายใน	2,065,000	ตร.ม.	42.63	88,030.95	34.00	70,210.00	158,240.95	
	- ทาสี ภายนอก	719,790	ตร.ม.	49.17	35,392.07	34.00	24,472.86	59,864.93	
	รวมค่างานสถาปัตยกรรม	-	-	40,407.49	1,198,146.32	2,613.00	456,995.86	1,655,142.18	

แบบแสดงรายการ ปริมาณงาน และราคา

หน่วย : บาท

ลำดับที่	รายการ	จำนวน	หน่วย	ค่าวัสดุ		ค่าแรงงาน		รวมค่าวัสดุ และแรงงาน	หมายเหตุ
				ราคาต่อหน่วย	จำนวนเงิน	ราคาต่อหน่วย	จำนวนเงิน		
3	งานไฟฟ้า								
	- ดวงโคม FL 1 x 18 วัตต์ (ขนาด 20x60 ซม.)	40.000	ชุด	316.20	12,648.00	115.00	4,600.00	17,248.00	
	- ดวงโคม FL 1 x 36 วัตต์ (ขนาด 20x120 ซม.)	3.000	ชุด	399.90	1,197.00	115.00	3,450.00	15,447.00	
	- หลอดไฟฟ้าลู่ออเรสเซนต์ขนาด 18 วัตต์	40.000	หลอด	42.06	1,682.40	0.00	0.00	1,682.40	
	- หลอดไฟฟ้าลู่ออเรสเซนต์ขนาด 36 วัตต์	30.000	หลอด	51.40	1,542.00	0.00	0.00	1,542.00	
	- แผงสวิตช์ (ประจำห้อง)	9.000	ชุด	2,416.00	21,744.00	800.00	8,000.00	32,161.40	
	- ตัวรับ (แบบเดี่ยว ซากลม-แบน 16A 250V มีกราวด์)	70.000	ชุด	78.28	5,479.60	90.00	6,300.00	11,779.60	
	- เครื่องวัดกระแส (มิเตอร์ 15 แอมป์)	10.000	ชุด	749.00	7,490.00	0.00	0.00	7,490.00	
	- สวิตช์เปิดปิดชนิดสองทาง (16A 250V)	10.000	ชุด	28.88	288.80	85.00	850.00	1,138.80	
	- สวิตช์เปิดปิดชนิดทางเดียว (16A 250V)	70.000	ชุด	28.88	2,021.60	80.00	5,600.00	7,621.60	
	- สาย VAF 4 SQ.MM.	132.000	m.	29.75	3,887.40	18.00	2,376.00	6,263.40	

แบบแสดงรายการ ปริมาณงาน และราคา

หน่วย : บาท

ลำดับที่	รายการ	จำนวน	หน่วย	ค่าวัสดุ		ค่าแรงงาน		รวมค่าวัสดุ และแรงงาน	หมายเหตุ
				ราคาต่อหน่วย	จำนวนเงิน	ราคาต่อหน่วย	จำนวนเงิน		
4	- สาย VAF 2.5 SQ.MM.	267.000	ม.	10.15	2,870.25	16.00	4,272.00	7,142.25	
	- สาย VAF 1.5 SQ.MM.	420.000	ม.	6.18	2,847.60	14.00	5,880.00	8,727.60	
	- สาย THW 1 x 16 SQ.MM.	380.000	ม.	61.20	23,256.00	20.00	7,600.00	30,856.00	
	รวมค่างานไฟฟ้า			1,218.92	30,973.85	1,353.00	48,928.00	149,100.05	
	งานระบบประปา - สุขาภิบาล								
	- มาตรฐานน้ำ (ชนิดใบพัด ต่อด้วยเกลียว ขนาด ๑ ๑/๒ นิ้ว)	10.000	ชุด	953.00	9,530.00	400.00	1,000.00	10,530.00	
	- FD 2 1/2" เกลียวทองเหลือง	10.000	ชุด	524.10	5,241.00	75.00	750.00	5,991.00	
	- ท่อ 1/2" PVC 8.5	60.000	ม.	9.56	573.60	30.00	1,800.00	2,373.60	
	- ท่อ 2" PVC 8.5	40.000	ม.	40.95	1,638.00	40.00	1,600.00	3,238.00	
	- ท่อ 4" PVC 8.5	30.000	ม.	145.60	4,368.00	120.00	3,600.00	7,968.00	
	- ท่อ 1" PVC 8.5	30.000	ม.	15.93	477.90	30.00	900.00	1,377.90	

แบบแสดงรายการ ปริมาณงาน และราคา

หน่วย : บาท

ลำดับที่	รายการ	จำนวน	หน่วย	ค่าวัสดุ		ค่าแรงงาน		รวมค่าวัสดุ และแรงงาน	หมายเหตุ
				ราคาต่อหน่วย	จำนวนเงิน	ราคาต่อหน่วย	จำนวนเงิน		
	- บ่อพัก ค.ส.ล. ขนาด 30 x 30 x 30 ม.	2.000	บ่อ	102.30	204.60	30.00	60.00	264.60	
	- ถังบำบัดน้ำเสีย ขนาด 1600 ลิตร พร้อมอุปกรณ์ครบชุด	10.000	ชุด	43,710.00	437,100.00	2,427.50	24,273.00	67,983.00	
	- ข้อต่อ, อุปกรณ์ท่อ, ค่าวัสดุ 50% ของราคาท่อ (ค่าแรง 30% ของวัสดุ)	10,000	ค.ม.	3,510.75	35,107.50	1,053.23	1,053.23	4,563.98	
	- เสาค้ำ ขนาด 0.15x0.15x4.00 ม.	40,000	ท.ม.	492.80	19,712.00	26.00	5,040.00	24,752.00	
	- ชุดดิน	80,000	ลบ.ม.	0.00	0.00	99.00	7,920.00	7,920.00	
	- ทรายหยาบชนิดอัดแน่น	2,000	ลบ.ม.	168.00	336.00	91.00	182.00	518.00	
	- เหล็กกลม ขนาด Ø 9 มม. SR24	85.830	กก.	24.97	2,143.17	4.10	351.90	2,495.08	
	- คอนกรีตโครงสร้าง 1:2:4	4,000	ลบ.ม.	1,388.63	5,554.52	๒๒8.๐๐	1,992.00	7,546.52	
	รวมค่างานระบบประปา - สุขาภิบาล			11,749.59	97,019.54	4,723.63	50,522.13	147,541.68	
5	งานต่อเติมหลังคาและลานซักล้าง								

แบบแสดงรายการ ปริมาณงาน และราคา

หน่วย : บาท

ลำดับที่	รายการ	จำนวน	หน่วย	ค่าวัสดุ		ค่าแรงงาน		รวมค่าวัสดุ และแรงงาน	หมายเหตุ
				ราคาต่อหน่วย	จำนวนเงิน	ราคาต่อหน่วย	จำนวนเงิน		
	- ชุดดิน	2,570	ลบ.ม.	0.00	0.00	99.00	254.43	254.43	
	- คอนกรีตโครงสร้าง 1:2:4	25,420	ลบ.ม.	1,388.66	35,298.97	498.00	12,659.16	47,958.13	
	- เหล็กเสริม ขนาด Ø 6 มม. SR24	677,000	กก.	25.73	17,419.21	4.10	2,775.70	20,194.91	
	- ไม้แบบ	4,500	426.79	1,920.73	0.00	0.00	7,468.83		
	- ไม้คร่าวัดแบบและไม้ค้ำยันแบบ	5,250	ลบ.ม.	476.79	2,490.64	0.00	0.00	2,240.65	
	- ค่าแรงงานประกอบไม้แบบ	25,000	ตร.ม.	0.00	0.00	133.00	3,325.00	3,325.00	
	- ตะปู	6,250	กก.	31.04	194.00	0.00	0.00	194.00	
	- ฟันขัดพยาง	293,000	ตร.ม.	0.00	0.00	30.00	8,790.00	8,790.00	
	- เสาคเหล็กสี่เหลี่ยม 75 x 75 x 3.2 มม.	13,000	ทอน	1,229.02	15,977.26	0.00	0.00	15,977.26	
	- จำนวนเหล็ก C 125 x 50 x 20 x 3.2 มม.	14,000	ทอน	1,210.00	15,310.00	0.00	0.00	13,310.00	
	- แปเหล็ก C 75 x 45 x 15 x 2.3 มม.	32,000	ทอน	685.00	21,920.00	0.00	0.00	21,920.00	
	- อเสเหล็ก C 75 x 45 x 15 x 2.3 มม.	13,000	ทอน	685.00	8,905.00	0.00	0.00	8,905.00	
	- หลังคาแผ่นเหล็กกริดลอนเคลือบอะลูซิงค์	225,000	ตร.ม.	127.19	28,617.75	70.00	15,750.00	44,367.75	

แบบแสดงรายการ ปริมาณงาน และราคา

หน่วย : บาท

ลำดับที่	รายการ	จำนวน	หน่วย	ค่าวัสดุ		ค่าแรงงาน		รวมค่าวัสดุ และแรงงาน	หมายเหตุ
				ราคาต่อหน่วย	จำนวนเงิน	ราคาต่อหน่วย	จำนวนเงิน		
	- งานทาสีกับสนิม	93.540	ตร.ม.	46.45	4,344.93	35.00	3,273.90	7,618.83	
	- ดวงโคมฟลูออเรสเซนต์ 1 x 36 วัตต์	10.000	ชุด	399.96	3,999.00	115.00	1,150.00	5,149.00	
	- หลอดไฟฟ้าฟลูออเรสเซนต์ขนาด 36 วัตต์	10.000	หลอด	51.40	514.00	0.00	0.00	514.00	
	- สวิตช์เปิดปิดดวงโคม (สวิตช์ไฟฟ้าทางเดียว 16A 250V)	10.000	ชุด	23.88	238.80	80.00	800.00	1,088.80	
	- สายไฟ THW 1 x 1.5 ตร.มม.	240.000	ม.	3.60	864.00	5.00	1,200.00	2,064.00	
	- ท่อ PVC 1/2"	214.000	ม.	9.56	2,045.84	30.00	6,420.00	8,465.84	
	- สวดผูกเหล็ก	20.310	กก.	29.99	607.67	0.00	0.00	607.68	
	- แผ่นเหล็ก 100x100x4 มม.	22.000	แผ่น	16.72	367.84	0.00	0.00	367.84	
	- ค่าแรงเชื่อมโครงเหล็ก	1,890.000	กก.	0.00	0.00	10.00	18,900.00	18,900.00	
	รวมค่างานต่อเติมหลังคาและลานซักล้าง	-	-	6,821.62	164,383.73	1,109.10	75,298.19	239,681.95	
	รวมค่าวัสดุ และแรงงาน							3,318,975.01	

แบบสรุปค่าก่อสร้าง

กลุ่มงาน/งาน เรือนแถวชั้นประทวน 10 คูหา พร้อมที่จอดรถและลานซักล้าง

ชื่อโครงการ/งานก่อสร้าง ประกอบด้วยงานจ้างเหมาทำการก่อสร้างอาคารที่พักอาศัยและสิ่งก่อสร้างประกอบ บ้านพักเรือนแถวชั้นประทวนและพลตํารวจ เรือนแถวชั้นประทวน 10 คูหา

สถานที่ก่อสร้าง ตามแบบเลขที่ ม.09/52 สฎกนิตํารวจทางหลวง 1 กองกํากับการ 3 กองบังคับการตำรวจทางหลวง ตำบลบางปะกง อำเภอบางปะกง จังหวัดฉะเชิงเทรา จำนวน 2 หลัง

แบบเลขที่ ดวยวิธีประกวดราคาอิเล็กทรอนิกส์ (e-bidding)/งานจ้างเหมาทำการก่อสร้าง ซ่อมอาคารที่พักอาศัยและสิ่งก่อสร้างประกอบ บ้านพักเรือนแถวชั้นประทวนและพลตํารวจ

หมายเลขที่ เรือนแถวชั้นประทวน 10 คูหา ตามแบบเลขที่ ม.09/52 สถานที่ตั้งโครงการ/กรมทางหลวง

หน่วยงานเจ้าของโครงการ/งานก่อสร้าง แขวงทางหลวงฉะเชิงเทรา/กรมทางหลวง

แบบ ปร. 4 ที่แนบ มีจำนวน 14 หน้า

คำนวณราคากลาง เมื่อวันที่

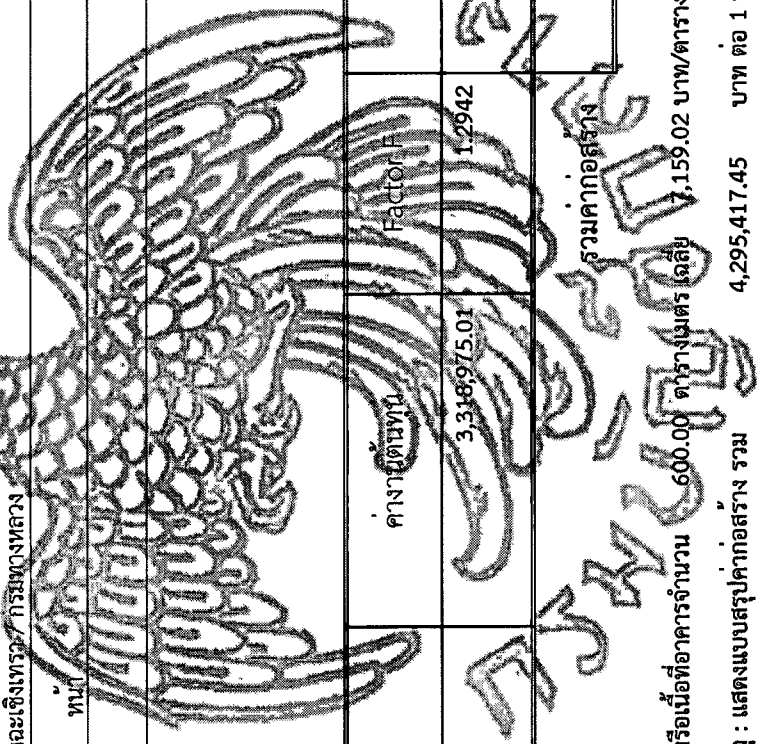

ลำดับที่	รายงาน	ค่าจ้างต้นพัน	Factor F	ค่าก่อสร้าง	หมายเหตุ
1	เรือนแถวชั้นประทวน 10 คูหา พร้อมที่จอดรถและลานซักล้าง	3,318,975.01	1.2942	4,295,417.45	
รวมค่าก่อสร้าง				4,295,417.45	

หน่วย : บาท

ขนาดหรือเนื้อที่อาคารจำนวน 600.00 ตารางเมตร เฉลี่ย 7.159.02 บาท/ตารางเมตร

หมายเหตุ : แสดงแบบสรุปค่าก่อสร้าง รวม 4,295,417.45 บาท ต่อ 1 หน่วย

กลุ่มงาน/งาน เรือนแถวชั้นประทวน 10 คูหา พร้อมที่จอดรถและลานซักล้าง

ชื่อโครงการ/งานก่อสร้าง ประกวดราคาจ้างก่อสร้างงานจ้างเหมาทำการก่อสร้างอาคารที่พักอาศัยและสิ่งก่อสร้างประกอบ บ้านพักเรือนแถวชั้นประทวนและพลตํารวจ เรือนแถวชั้นประทวน 10 คูหา

สถานที่ก่อสร้าง ตามแบบเลขที่ ม.09/52 สภานิติบัญญัติราชการหลวง 1 กองบังคับการตำรวจทางหลวง ตำบลบางปะกง อำเภอบางปะกง จังหวัดฉะเชิงเทรา จำนวน 2 หลัง

แบบเลขที่ ดวยวิธีประกวดราคาอิเล็กทรอนิกส์ (e-bidding)/งานจ้างเหมาทำการก่อสร้างอาคารที่พักอาศัยและสิ่งก่อสร้างประกอบ บ้านพักเรือนแถวชั้นประทวนและพลตํารวจ

หน่วยงานเจ้าของโครงการ/งานก่อสร้าง เรือนแถวชั้นประทวน 10 คูหา ตามแบบเลขที่ ม.09/52 สภานิติบัญญัติราชการหลวง

แบบ ปร. 4 ที่แบบ มีจำนวน 14 หน้า

คำนวณราคากลาง เมื่อวันที่

หน่วย : บาท

หมายเหตุ

ค่าก่อสร้าง

รวมดอกเบี้ย

รวมค่าเพิ่ม

รวมค่าภาษี

รวมค่าอื่น ๆ

รวมค่าก่อสร้าง

รวมค่าก่อสร้าง

รวมค่าก่อสร้าง

รวมค่าก่อสร้าง

รวมค่าก่อสร้าง

รวมค่าก่อสร้าง

รวมค่าก่อสร้าง

รวมค่าก่อสร้าง

รวมค่าก่อสร้าง

รวมค่าก่อสร้าง

รวมค่าก่อสร้าง

รวมค่าก่อสร้าง

รวมค่าก่อสร้าง

รวมค่าก่อสร้าง

รวมค่าก่อสร้าง

รวมค่าก่อสร้าง

รวมค่าก่อสร้าง

รวมค่าก่อสร้าง

รวมค่าก่อสร้าง

รวมค่าก่อสร้าง

รวมค่าก่อสร้าง

รวมค่าก่อสร้าง

รวมค่าก่อสร้าง

รวมค่าก่อสร้าง

รวมค่าก่อสร้าง

รวมค่าก่อสร้าง

รวมค่าก่อสร้าง

รวมค่าก่อสร้าง

รวมค่าก่อสร้าง

รวมค่าก่อสร้าง

ขนาดหรือเนื้อที่อาคารจำนวน 600.00 ตารางเมตร เหลือ 7,159.02 บาท/ตารางเมตร

หมายเหตุ : แสดงแบบสรุปค่าก่อสร้าง รวม 4,295,417.45 บาท ต่อ 1 หน่วย

จากรัศมี ทิพย์สุข

25 ตุลาคม 2564 11:42:00

แบบสรุปค่าก่อสร้าง

ชื่อโครงการ/งานก่อสร้าง	ประเภทราคาจ้างก่อสร้างงานช่างמהทำการก่อสร้างอาคารที่พักอาศัยและสิ่งก่อสร้างประกอบ บ้านพักเรือนแถวชั้นประทวนและพลตำรวจ เรือนแถวชั้นประทวน 10 คูหา		
สถานที่ก่อสร้าง	ตามแบบเลขที่ ม.09/52 สถานีตำรวจทางหลวง 1 กองกำกับการ 3 กองบังคับการตำรวจทางหลวง ตำบลบางปะกง อำเภอบางปะกง จังหวัดฉะเชิงเทรา จำนวน 2 หลัง	ค่าปรับ	อ.ไฉอ บึงปะริง
แบบเลขที่	ด้วยวิธีประกวดราคาอิเล็กทรอนิกส์ (e-bidding)/งานช่างמהทำการก่อสร้างอาคารที่พักอาศัยและสิ่งก่อสร้างประกอบ บ้านพักเรือนแถวชั้นประทวนและพลตำรวจ	ม. 09/52	
หน่วยงานเจ้าของโครงการ/งานก่อสร้าง	เรือนแถวชั้นประทวน 10 คูหา ตามแบบเลขที่ ม.09/52 สถานีตำรวจทางหลวง		
แบบ ปร. 4	ที่แนบ	มีจำนวน	14 หน้า
คำนวณราคากลาง	เมื่อวันที่		

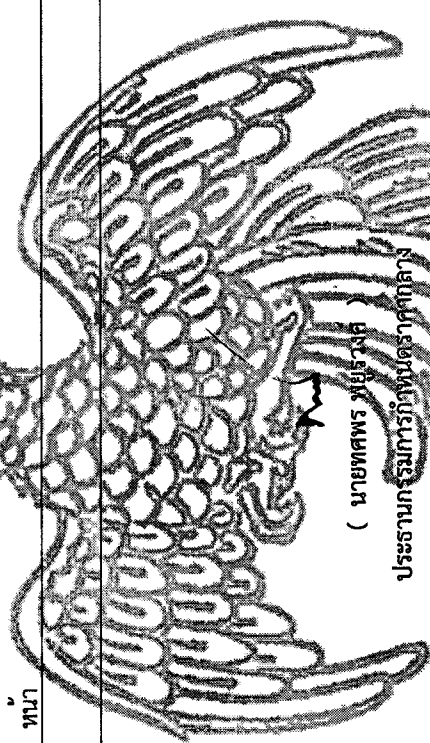

(นายเทพพร พันธ์รุ่งดี)

ประธานกรรมการกึ่งหนตราคากลาง

[Signature]

(ขาญชัย พรหมธาดา)

กรรมการกำหนดราคากลาง

[Signature]

(จารุวัฒน์ ทัพยศูช)

กรรมการกำหนดราคากลาง

กรมการกำหนดราคากลาง

กระทรวงมหาดไทย

แบบสัปรราคากลางงานก่อสร้างอาคาร

ชื่อโครงการ/งานก่อสร้าง ประกวดราคาจ้างก่อสร้างงานจ้างמהתאגדותការກໍ່ສ້າງອາគາຣທີ່ພັກອາຄັຍແລະສິ່ງກໍ່ສ້າງປະກອບ บ้านพักเรือนแถวชั้นประทวน และพลตํารวจ เรือนแถวชั้นประทวน 10 คูหา

ตามแบบเลขที่ ม.09/52 สถานีตำรวจทางหลวง 1 กองบังคับการตำรวจทางหลวง ตำบลบางปะกง อำเภอบางปะกง จังหวัดฉะเชิงเทรา จำนวน 2 หลัง

สถานที่ก่อสร้าง ด้วยวิธีประกวดราคาอิเล็กทรอนิกส์ (e-bidding)/งานจ้างמהתאגדותការກໍ່ສ້າງອາគາຣທີ່ພັກອາຄັຍແລະສິ່ງກໍ່ສ້າງປະກອບ บ้านพักเรือนแถวชั้นประทวนและพลตํารวจ

แบบเลขที่ เรือนแถวชั้นประทวน 10 คูหา ตามแบบเลขที่ ม.09/52 สถานีตำรวจทางหลวง อำเภอ บางปะกง จังหวัดฉะเชิงเทรา

หน่วยงานเจ้าของโครงการ/งานก่อสร้าง แขวงทางหลวงฉะเชิงเทรา กรมทางหลวง

แบบ ปร. 4 และ ปร. 5 ที่แบบ มีจำนวน

คำนวณราคากลาง เมื่อวันที่

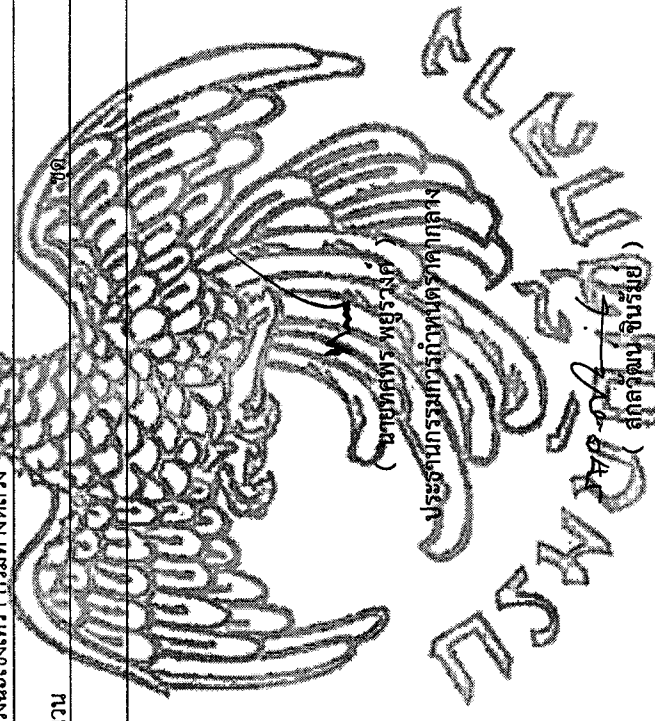

[Signature]
(นายชัย พรธาดา)
กรรมการกำหนดราคากลาง

[Signature]
(จารุวัฒน์ ทัพย์สุข)
กรรมการกำหนดราคากลาง

แบบสัปรราคากลางงานก่อสร้างอาคาร

ชื่อโครงการ/งานก่อสร้าง	ประกวดราคาจ้างก่อสร้างงานจ้างเหมาทำการก่อสร้างอาคารที่พักอาศัยและสิ่งก่อสร้างประกอบ บ้านพักเรือนแถวชั้นประทวนและพลตำรวจ เรือนแถวชั้นประทวน 10 คูหา ตามแบบเลขที่ ม.09/52 สถานีตำรวจทางหลวง 1 กองกำกับการ 3 กองบังคับการตำรวจทางหลวง ตำบลบางปะกง อำเภอบางปะกง จังหวัดฉะเชิงเทรา จำนวน 2 หลัง
สถานที่ก่อสร้าง	ด้วยวิธีประกวดราคาอิเล็กทรอนิกส์ (e-bidding)/งานจ้างเหมาทำการก่อสร้างอาคารที่พักอาศัยและสิ่งก่อสร้างประกอบบ้านพักเรือนแถวชั้นประทวนและพลตำรวจ ตำบล บางปะกง เรือนแถวชั้นประทวน 10 คูหา ตามแบบเลขที่ ม.09/52 สถานีตำรวจทางหลวง อำเภอ บางปะกง จังหวัดฉะเชิงเทรา
แบบเลขที่	
หน่วยงานเจ้าของโครงการ/งานก่อสร้าง	แขวงทางหลวงฉะเชิงเทรา กรมทางหลวง
แบบ ปร. 4 และ ปร. 5 ที่แนบ	มีจำนวน
ค่านวนราคากลาง	เมื่อวันที่

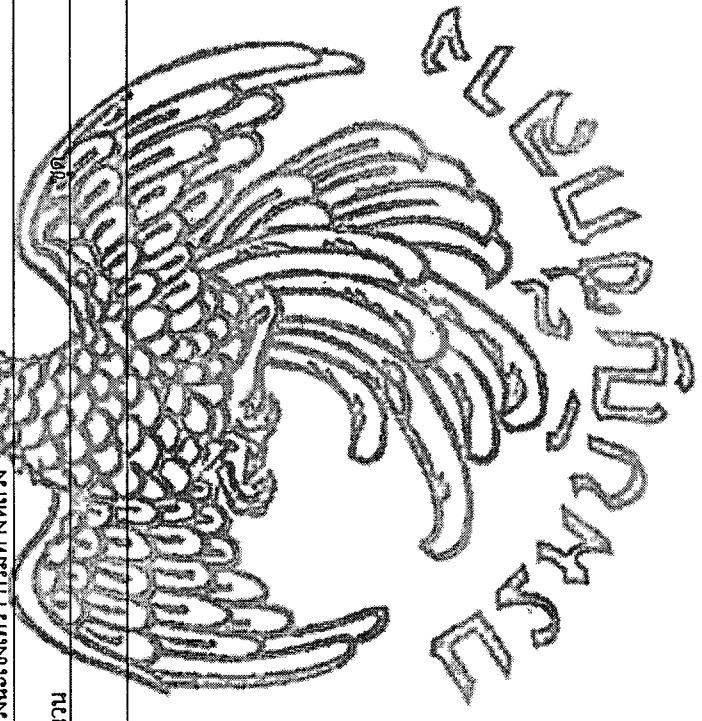

เอกสารแนบท้ายตามเอกสารประกวดราคาจ้างด้วยวิธีประกวดราคาอิเล็กทรอนิกส์ (e - bidding)

ตารางการจัดทำแผนการใช้วัสดุที่ผลิตภายในประเทศ

โครงการ.....

รายการวัสดุหรือครุภัณฑ์ที่ใช้ในโครงการ
แผนการใช้วัสดุที่ผลิตภายในประเทศ

ลำดับ	รายการ	หน่วย	ปริมาณ	ราคาต่อหน่วย (บาท)	เป็นเงิน (รวม)	วัสดุ ในประเทศ	วัสดุ ต่างประเทศ
๑							
๒							
๓							
๔							
๕							
รวม					xxx	xxx	xxx
อัตรา (ร้อยละ)					๑๐๐	๗๐	๓๐

ลงชื่อ.....(คู่สัญญาฝ่ายผู้รับจ้าง)

()



(นายสมประสงค์ อรรถาชิต)

ผู้อำนวยการแขวงทางหลวงฉะเชิงเทรา

เอกสารแนบท้ายตามเอกสารประกวดราคาจ้างด้วยวิธีประกวดราคาอิเล็กทรอนิกส์ (e – bidding)

ตารางการจัดทำแผนการใช้เหล็กที่ผลิตภายในประเทศ

โครงการ.....

รายการพัสดุหรือครุภัณฑ์ที่ใช้ในโครงการ
แผนการใช้เหล็กที่ผลิตภายในประเทศ
ปริมาณเหล็กทั้งโครงการ xxx (ตัน)

ลำดับ	รายการ	หน่วย	ปริมาณ	เหล็ก ในประเทศ	เหล็ก ต่างประเทศ
๑	เหล็กเส้น	ตัน			
๒	เหล็กข้องอ	ตัน			
๓	เหล็กเส้นกลม	ตัน			
๔					
๕					
รวม			xxx	xxx	xxx
อัตรา (ร้อยละ)			๑๐๐	๙๐	๑๐

ลงชื่อ.....(คู่สัญญาฝ่ายผู้รับจ้าง)
()



(นายสมประสงค์ อรรถาจิต)

ผู้อำนวยการแขวงทางหลวงฉะเชิงเทรา

เอกสารแนบท้ายตามเอกสารประกวดราคาจ้างด้วยวิธีประกวดราคาอิเล็กทรอนิกส์ (e-bidding)



**แนวทางการพิจารณา
ขยายอายุสัญญาหรือการงดหรือลดค่าปรับ
งานจ้างเหมาของกรมทางหลวง**

กรมทางหลวง

สิงหาคม ๒๕๖๑

A handwritten signature in black ink, appearing to be 'ส.อ.' (Somprasong Ororathit).

(นายสมประสงค์ อรรถาจิต)

ผู้อำนวยการแขวงทางหลวงฉะเชิงเทรา

เอกสารแนบท้ายตามเอกสารประกวดราคาจ้างด้วยวิธีประกวดราคาอิเล็กทรอนิกส์ (e-bidding)

รายการงานและเงื่อนไขที่ผู้รับจ้างต้องรับผิดชอบในความชำรุดบกพร่องของงานจ้าง
หรือความเสียหายภายในกำหนดเวลาตามสัญญาจ้าง ข้อ ๘

.....

๑. ภายในกำหนด ๒ ปี

ผู้รับจ้าง ซึ่งได้ทำสัญญาจ้างกับกรมทางหลวง จะต้องรับประกันความชำรุดบกพร่องของงานจ้างตามเงื่อนไขที่กำหนดภายในระยะเวลา ไม่น้อยกว่า ๒ ปี นับถัดจากวันที่กรมทางหลวงได้รับมอบงาน ยกเว้นงานจ้างตามข้อ ๒ และข้อ ๓

๒. ภายในกำหนดเวลา ๑ ปี

๒.๑ งานคันทางดิน (ถนนดิน)

๒.๒ งานผิวทางลูกรัง

๒.๓ รางระบายน้ำที่ไม่คาคอนกรีต (Concrete)

๒.๔ ไหล่ทางลูกรัง

๒.๕ ลาดข้างทางและลาดคอสะพานที่ไม่มีการป้องกันการกัดเซาะ

๒.๖ ลาดดินตัด (Back Slope) ที่ไม่มีการป้องกันการกัดเซาะ

๒.๗ งานปลูกหญ้า

๒.๘ งานปลูกต้นไม้

๒.๙ งานตีเส้นโดยใช้สีชนิดโรยลูกแก้ว

๒.๑๐ งานทาสีทั่วไป

๓. ภายในกำหนด ๓ ปี

อุปกรณ์ที่ใช้ในการติดตั้งไฟฟ้าแสงสว่าง และไฟสัญญาณจราจร ยกเว้นหลอดไฟฟ้า



(นายสมประสงค์ อรรถาจิต)

ผู้อำนวยการแขวงทางหลวงฉะเชิงเทรา

หนังสือมอบอำนาจ

ที่ ทำที่
วันที่

เรียน

(บริษัท / ห้าง / ร้าน)

ข้าพเจ้า

โดย (นาย, นาง, นางสาว) ผู้มีอำนาจกระทำการแทน

(บริษัท, ห้าง, ร้าน) ขอมอบอำนาจให้ (นาย, นาง, นางสาว)

อายุ ปี ตั้งบ้านเรือนอยู่เลขที่ ต. อ.

ตำบล/แขวง อำเภอ/เขต จังหวัด

ถือบัตรประจำตัวประชาชนเลขที่ ออกให้ ณ

เมื่อวันที่ หมดอายุวันที่ มีสาระสำคัญเป็น

ของ (บริษัท / ห้าง / ร้าน) เป็นผู้ที่มีอำนาจทำการดังต่อไปนี้

แทนข้าพเจ้า

ข้าพเจ้าขอรับผิดชอบในการใด ๆ ที่ผู้รับมอบอำนาจได้กระทำลงไปในภายหน้าทุกประการ โดยถือเสมือนหนึ่งว่าข้าพเจ้าเป็นผู้กระทำเอง. ทั้งนี้ข้าพเจ้าและผู้รับมอบอำนาจ ได้ลงลายมือชื่อไว้เป็นหลักฐานต่อหน้าสมาชิกสภาผู้แทนราษฎร

(ลงชื่อ) ผู้มอบอำนาจ

(ลงชื่อ) ผู้รับมอบอำนาจ

(ลงชื่อ) พยาน

(ลงชื่อ) พยาน

(นายสมประสงค์ อรรถาจิต)

ผู้อำนวยการแขวงทางหลวงฉะเชิงเทรา

เอกสารแนบท้ายตามเอกสารประกวดราคาจ้างด้วยวิธีประกวดราคาอิเล็กทรอนิกส์ (e-bidding)

เงื่อนไขการเสนอแผนการทำงาน

.....

ภายในกำหนดระยะเวลา ๓ วัน นับถัดจากวันลงนามในสัญญาผู้รับจ้างจะต้องจัดทำแผนการทำงาน ส่งให้ผู้ว่าจ้าง ตรวจสอบและแผนการทำงานดังกล่าวต้องได้รับความเห็นชอบจากผู้ว่าจ้างก่อนจึงจะลงมือทำงานได้

แผนการทำงานจะต้องแสดงลำดับขั้นตอนและช่วงเวลาที่ทำงานแต่ละรายการตามสัญญาให้ครบถ้วนชัดเจนและเป็นไปได้ โดยงานทั้งหมดต้องแล้วเสร็จบริบูรณ์ภายในกำหนดเวลาของสัญญา

ในกรณีมีความจำเป็นต้องปรับแผนการทำงานในระหว่างการทำงาน ผู้รับจ้างต้องเสนอแผนการทำงานที่ปรับเปลี่ยนแก่ผู้ว่าจ้างเพื่อให้ความเห็นชอบก่อนทุกครั้ง



(นายสมประสงค์ อรรถาจิต)

ผู้อำนวยการแขวงทางหลวงฉะเชิงเทรา

(ร่าง)



ประกาศกรมทางหลวง

เรื่อง ประกวดราคาจ้างמהทำการก่อสร้างอาคารที่พักอาศัยและสิ่งก่อสร้างประกอบ
บ้านพักเรือนแถวชั้นประทวนและพลตำรวจ เรือนแถวชั้นประทวน ๑๐ คูหา ตามแบบเลขที่ ม.๐๙/๕๒
สถานีตำรวจทางหลวง ๑ กองกำกับการ ๓ กองบังคับการตำรวจทางหลวง ตำบลบางปะกง
อำเภอบางปะกง จังหวัดฉะเชิงเทรา จำนวน ๒ หลัง
ด้วยวิธีประกวดราคาอิเล็กทรอนิกส์ (e-bidding)

.....

กรมทางหลวง โดยแขวงทางหลวงฉะเชิงเทรา มีความประสงค์จะประกวดราคาจ้างמהทำการก่อสร้างอาคาร
ที่พักอาศัยและสิ่งก่อสร้างประกอบ บ้านพักเรือนแถวชั้นประทวนและพลตำรวจ เรือนแถวชั้นประทวน ๑๐ คูหา
ตามแบบเลขที่ ม.๐๙/๕๒ สถานีตำรวจทางหลวง ๑ กองกำกับการ ๓ กองบังคับการตำรวจทางหลวง ตำบลบางปะกง
อำเภอบางปะกง จังหวัดฉะเชิงเทรา จำนวน ๒ หลัง ด้วยวิธีประกวดราคาอิเล็กทรอนิกส์ (e-bidding) ราคากลาง
ของงานก่อสร้างในการประกวดราคาครั้งนี้เป็นเงินทั้งสิ้น ๘,๕๙๐,๘๓๔.๙๑ บาท (แปดล้านห้าแสนเก้าหมื่นแปดร้อย
สามสิบบสี่บาทเก้าสิบเอ็ดสตางค์)

ผู้ยื่นข้อเสนอจะต้องมีคุณสมบัติ ดังต่อไปนี้

๑. มีความสามารถตามกฎหมาย
๒. ไม่เป็นบุคคลล้มละลาย
๓. ไม่อยู่ระหว่างเลิกกิจการ
๔. ไม่เป็นบุคคลซึ่งอยู่ระหว่างถูกระงับการยื่นข้อเสนอหรือทำสัญญากับหน่วยงานของรัฐไว้ชั่วคราวเนื่องจาก
เป็นผู้ที่ไม่ผ่านเกณฑ์การประเมินผลการปฏิบัติงานของผู้ประกอบการตามระเบียบที่รัฐมนตรีว่าการกระทรวงการคลัง
กำหนดตามที่ประกาศเผยแพร่ในระบบเครือข่ายสารสนเทศของกรมบัญชีกลาง
๕. ไม่เป็นบุคคลซึ่งถูกระงับชื่อไว้ในบัญชีรายชื่อผู้ทำงานและได้แจ้งเวียนชื่อให้เป็นผู้ทำงานของหน่วยงานของรัฐ
ในระบบเครือข่ายสารสนเทศของกรมบัญชีกลาง ซึ่งรวมถึงนิติบุคคลที่ผู้ทำงานเป็นหุ้นส่วนผู้จัดการ กรรมการผู้จัดการ
ผู้บริหาร ผู้มีอำนาจในการดำเนินงานในกิจการของนิติบุคคลนั้นด้วย
๖. มีคุณสมบัติและไม่มีลักษณะต้องห้ามตามที่คณะกรรมการนโยบายการจัดซื้อจัดจ้างและการบริหารพัสดุ
ภาครัฐกำหนดในราชกิจจานุเบกษา
๗. เป็นนิติบุคคลผู้มีอาชีพรับจ้างงานที่ประกวดราคาอิเล็กทรอนิกส์ดังกล่าว
๘. ไม่เป็นผู้มีผลประโยชน์ร่วมกันกับผู้ยื่นข้อเสนอรายอื่นที่เข้ายื่นข้อเสนอให้แก่แขวงทางหลวงฉะเชิงเทรา
ณ วันประกาศประกวดราคาอิเล็กทรอนิกส์ หรือไม่เป็นผู้กระทำการอันเป็นการขัดขวางการแข่งขันอย่างเป็นธรรม ในการ
ประกวดราคาอิเล็กทรอนิกส์ครั้งนี้
๙. ไม่เป็นผู้ได้รับเอกสิทธิ์หรือความคุ้มกัน ซึ่งอาจปฏิเสธไม่ยอมขึ้นศาลไทย เว้นแต่รัฐบาล ของผู้ยื่นข้อเสนอได้
มีคำสั่งให้สละเอกสิทธิ์และความคุ้มกันเช่นนั้น

๑๐. เป็นผู้ประกอบการที่ขึ้นทะเบียนงานก่อสร้างสาขา.....ไว้กับ
กรมบัญชีกลาง (กรณีคณะกรรมการราคากลางได้ประกาศกำหนดให้งานก่อสร้างสาขานั้นต้องขึ้นทะเบียนผู้ประกอบการ
ไว้กับกรมบัญชีกลาง)

๑๑. ผู้ยื่นข้อเสนอต้องมีผลงานก่อสร้างประเภทเดียวกันกับงานที่ประกวดราคาจ้างก่อสร้างในวงเงินไม่น้อยกว่า
๒,๕๘๐,๐๐๐.๐๐ บาท (สองล้านห้าแสนแปดหมื่นบาทถ้วน) และเป็นผลงานที่เป็นคู่สัญญาโดยตรงกับหน่วยงานของรัฐ

๑๒. ผู้ยื่นข้อเสนอที่ยื่นข้อเสนอในรูปแบบของ "กิจการร่วมค้า" ต้องมีคุณสมบัติ ดังนี้
กรณีที่ข้อตกลงฯ กำหนดให้ผู้เข้าร่วมค้ารายใดรายหนึ่งเป็นผู้เข้าร่วมค้าหลัก ข้อตกลงฯ จะต้องมีการ
กำหนดสัดส่วนหน้าที่ และความรับผิดชอบในปริมาณงาน สิ่งของ หรือมูลค่าตามสัญญาของผู้เข้าร่วมค้าหลักมากกว่า
ผู้เข้าร่วมค้ารายอื่นทุกราย

กรณีที่ข้อตกลงฯ กำหนดให้ผู้เข้าร่วมค้ารายใดรายหนึ่งเป็นผู้เข้าร่วมค้าหลัก กิจการร่วมค่านั้นต้องใช้
ผลงานของผู้เข้าร่วมค้าหลักรายเดียวเป็นผลงานของกิจการร่วมค้าที่ยื่นข้อเสนอ

สำหรับข้อตกลงฯ ที่ไม่ได้กำหนดให้ผู้เข้าร่วมค้ารายใดเป็นผู้เข้าร่วมค้าหลัก ผู้เข้าร่วมค้าทุกรายจะต้อง
มีคุณสมบัติครบถ้วนตามเงื่อนไขที่กำหนดไว้ในเอกสารเชิญชวน

๑๓. ผู้ยื่นข้อเสนอต้องลงทะเบียนในระบบจัดซื้อจัดจ้างภาครัฐด้วยอิเล็กทรอนิกส์ (Electronic Government
Procurement : e - GP) ของกรมบัญชีกลาง

๑๔. ผู้ยื่นข้อเสนอที่ได้รับการคัดเลือกให้ลงนามในสัญญาต้องใช้พัสดุประเภทวัสดุหรือครุภัณฑ์ที่จะใช้ใน
งานก่อสร้างเป็นพัสดุที่ผลิตภายในประเทศ โดยต้องใช้ไม่น้อยกว่าร้อยละ ๖๐ ของมูลค่าพัสดุที่จะใช้ในงานก่อสร้าง
ทั้งหมดตามสัญญา และคู่สัญญาต้องใช้เหล็กที่ผลิตภายในประเทศไม่น้อยกว่าร้อยละ ๘๐ ของปริมาณเหล็ก
ที่ต้องใช้ทั้งหมดตามสัญญา

ผู้ยื่นข้อเสนอต้องยื่นข้อเสนอและเสนอราคาทางระบบจัดซื้อจัดจ้างภาครัฐด้วยอิเล็กทรอนิกส์ ใน
วันที่.....ระหว่างเวลา ๐๘.๓๐ น. ถึง ๑๖.๓๐ น.

ผู้สนใจสามารถขอซื้อเอกสารประกวดราคาอิเล็กทรอนิกส์ โดยดาวน์โหลดเอกสารผ่านทางระบบจัดซื้อจัดจ้าง
ภาครัฐด้วยอิเล็กทรอนิกส์ได้ตั้งแต่วันที่ประกาศจนถึงก่อนวันเสนอราคา

ผู้สนใจสามารถขอซื้อเอกสารประกวดราคาด้วยอิเล็กทรอนิกส์ ในราคาชุดละ ๑,๐๐๐.๐๐ บาท.(หนึ่งพันบาทถ้วน)
ผ่านทางระบบจัดซื้อจัดจ้างภาครัฐด้วยอิเล็กทรอนิกส์และชำระเงินผ่านทางธนาคาร ตั้งแต่วันที่.....
ถึงวันที่..... โดยดาวน์โหลดเอกสารผ่านทางระบบจัดซื้อจัดจ้างภาครัฐด้วยอิเล็กทรอนิกส์ได้
ภายหลังจากชำระเงินเป็นที่เรียบร้อยแล้วจนถึงก่อนวันเสนอราคา

ผู้สนใจสามารถดูรายละเอียดได้ที่เว็บไซต์ www.doh.go.th หรือ www.gprocurement.go.th หรือสอบถาม
ทางโทรศัพท์หมายเลข ๐ ๓๘๕๑ ๑๐๑๕ ต่อ ๑๐๗ ในวันและเวลาราชการ

ผู้สนใจต้องการทราบรายละเอียดเพิ่มเติมเกี่ยวกับรายละเอียดและขอบเขตของงาน โปรดสอบถามมายัง
กรมทางหลวง โดยช่องทางหลวงฉะเชิงเทรา ผ่านทางอีเมล doh1210@doh.go.th หรือช่องทางตามที่กรมบัญชีกลาง
กำหนด ภายในวันที่..... โดยกรมทางหลวง โดยช่องทางหลวงฉะเชิงเทรา จะชี้แจงรายละเอียด
ดังกล่าวผ่านทางเว็บไซต์ www.doh.go.th และ www.gprocurement.go.th ในวันที่.....

งานตามประกาศประกวดราคาจ้างด้วยวิธีประกวดราคาอิเล็กทรอนิกส์ (e-bidding) นี้

ได้รับจัดสรรเงินงบประมาณรายจ่ายประจำปี พ.ศ. ๒๕๖๕ แล้ว

ยังไม่ได้รับจัดสรรเงินงบประมาณรายจ่ายประจำปี พ.ศ. ๒๕๖๕

อนึ่ง การจัดซื้อหรือจัดจ้างครั้งนี้ จะมีการลงนามในสัญญาหรือข้อตกลงเป็นหนังสือได้ต่อเมื่อ พระราชบัญญัติงบประมาณรายจ่ายประจำปีงบประมาณ พ.ศ. ๒๕๖๕ มีผลใช้บังคับและได้รับจัดสรรเงินงบประมาณรายจ่ายประจำปี พ.ศ. ๒๕๖๕ จากสำนักงบประมาณแล้ว

สำหรับกรณีที่ไม่ได้รับการจัดสรรงบประมาณรายจ่ายเพื่อการจัดซื้อหรือการจัดจ้างในครั้งดังกล่าว หน่วยงานของรัฐสามารถยกเลิกการจัดซื้อหรือการจัดจ้างได้

ประกาศ ณ วันที่

พฤศจิกายน พ.ศ. ๒๕๖๔

(นายสมประสงค์ อรรถาจิต)

ผู้อำนวยการแขวงทางหลวงฉะเชิงเทรา



(นายสมประสงค์ อรรถาจิต)

ผู้อำนวยการแขวงทางหลวงฉะเชิงเทรา

บัญชีรายละเอียดปริมาณงานแนบท้าย

ประกาศประกวดราคาอิเล็กทรอนิกส์ (e - bidding)

เลขที่ ณช.(e-bid)/๒๕๖๕ ลงวันที่

งานจ้างเหมาทำการก่อสร้างอาคารที่พักอาศัยและสิ่งก่อสร้างประกอบ บ้านพักเรือนแถวชั้นประทวนและ
พลตำรวจ เรือนแถวชั้นประทวน ๑๐ คูหา ตามแบบเลขที่ ม.๐๙/๕๒ สถานีตำรวจทางหลวง ๑ กองกำกับการ ๓
กองบังคับการตำรวจทางหลวง ตำบลบางปะกง อำเภอบางปะกง จังหวัดฉะเชิงเทรา จำนวน ๒ หลัง โดยทำการดังนี้

ลำดับที่	รายการ	ปริมาณงาน	หน่วย	หมายเหตุ
๑	งานจ้างเหมาทำการก่อสร้างอาคารที่พักอาศัยและสิ่งก่อสร้างประกอบ บ้านพักเรือนแถวชั้นประทวนและพลตำรวจ เรือนแถวชั้นประทวน ๑๐ คูหา ตามแบบเลขที่ ม.๐๙/๕๒ สถานีตำรวจทางหลวง ๑ กองกำกับการ ๓ กองบังคับการตำรวจทางหลวง ตำบลบางปะกง อำเภอบางปะกง จังหวัดฉะเชิงเทรา	๒	หลัง	

หมายเหตุ

๑. การตรวจรับ จะใช้วิธีตรวจรับ โดยคณะกรรมการตรวจรับพัสดุ ณ สถานที่ส่งมอบ
๒. การจ่ายเงิน กรมทางหลวง จะจ่ายให้ตามปริมาณงานที่ทำเสร็จจริง หรือผลงานที่ทำได้เมื่อผลทดสอบคุณภาพได้มาตรฐานตามแบบ
๓. ถ้าการทำงานของผู้รับจ้างตามสัญญาเป็นเหตุให้บุคคลภายนอกได้รับความเสียหายด้วยเหตุละเมิดหรือด้วยเหตุใดก็ตาม และกรมทางหลวงต้องเสียค่าสินไหมทดแทน และค่าใช้จ่ายอื่น ๆ เพื่อความรับผิดชอบของผู้รับจ้างดังกล่าวแล้วเป็นจำนวนเท่าใดก็ดี ผู้รับจ้างยินยอมชดใช้แทนกรมทางหลวงทั้งสิ้น

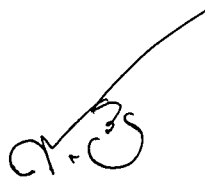

(นายสมประสงค์ อรรถาษิต)

ผู้อำนวยการแขวงทางหลวงฉะเชิงเทรา

ข้อกำหนดด้านสิ่งแวดล้อมและสังคมขั้นต่ำ สำหรับการบำรุงทางหลวง	รหัสเอกสาร : AT - OM - ๐๑	
	แก้ไขครั้งที่ :	หน้า
	วันที่แก้ไขครั้งสุดท้าย :	๑/๓

ข้อกำหนดด้านสิ่งแวดล้อมและสังคมขั้นต่ำ
สำหรับการบำรุงทาง (AT - OM - ๐๑)

ด้านสิ่งแวดล้อม

๑. รถบรรทุกที่ใช้ส่งวัสดุก่อสร้างจะต้องมีสภาพดี มีผ้าใบคลุมมิดชิด และไม่ให้มีการเร่งเครื่องยนต์โดยไม่จำเป็นเพื่อป้องกันฝุ่นละอองฟุ้งกระจาย และเศษวัสดุร่วงหล่นสู่พื้นถนน และมีน้ำหนักบรรทุกตามที่กฎหมายระบุไว้
๒. อีตพรมน้ำบริเวณที่เปิดหน้าดินและกองวัสดุก่อสร้างที่สามารถฟุ้งกระจายได้ บริเวณที่มีการจราจร ชุก ตอก โดยเครื่องจักรหรือเครื่องยนต์ หรือจัดให้มีสิ่งปกคลุม
๓. การกองวัสดุก่อสร้างจะต้องกองไว้ในพื้นที่ที่นายช่างควบคุมงานกำหนดไว้เท่านั้นและห่างจากริมลำน้ำไม่น้อยกว่า ๑๐ เมตร จะต้องมีการควบคุมการฟุ้งกระจายของฝุ่นและการชะล้างวัสดุลงสู่แหล่งน้ำธรรมชาติ
๔. ควบคุมการใช้น้ำมันเชื้อเพลิง น้ำมันหล่อลื่น และสารเคมีอันตรายอย่างเหมาะสม เพื่อป้องกันอันตรายและการปนเปื้อนสภาพแวดล้อม
๕. ลานกองวัสดุหรือสถานที่จัดเก็บสารเคมี จะต้องอยู่ห่างแหล่งชุมชน อยู่ห่างจากแหล่งแม่น้ำธรรมชาติไม่น้อยกว่า ๑๐ เมตร รวมทั้งให้มีการควบคุมการฟุ้งกระจายของฝุ่นละออง และเสียงรบกวนอย่างเหมาะสมด้วย
๖. ควบคุมการใช้น้ำมันเชื้อเพลิง น้ำมันหล่อลื่น และสารเคมีอันตรายอย่างเหมาะสม เพื่อป้องกันอันตรายและการปนเปื้อนสภาพแวดล้อม
๗. จัดให้มีภาชนะบรรจุน้ำมันเสียและขยะอันตรายที่เป็นของเหลว มีฝาปิดอย่างมิดชิด และจัดเก็บไว้ในเขื่อน (BUND) ที่กันการรั่วซึม และมีความจุไม่น้อยกว่า ๑๑๐% ของความจุของภาชนะที่ใหญ่ที่สุด
๘. จัดให้มีภาชนะหรือสถานที่จัดเก็บเศษวัสดุก่อสร้างที่เหลือจากการใช้งานอย่างมิดชิดและแยกขยะทั่วไป (เช่น เศษอาหาร สิ่งปฏิกูลจากที่พักพนักงาน เป็นต้น) ออกจากขยะอันตราย (เช่น ขยะปนเปื้อนสารเคมี เศษผิวแอสฟัลต์ เป็นต้น)
๙. การกำจัดขยะทั่วไป ให้นำไปกำจัดอย่างเหมาะสม อย่างน้อยทุก ๒ วัน ห้ามทิ้งลงในแหล่งน้ำธรรมชาติหรือกำจัดด้วยวิธีการเผา หากยังไม่พร้อมที่จะขนย้ายต้องจัดให้มีที่พักรวมที่มีขนาดเพียงพอและปิดมิดชิด
๑๐. การกำจัดขยะอันตราย เช่น ขยะปนเปื้อนสารเคมี เศษผิวแอสฟัลต์ เป็นต้น ให้จัดส่งไปกำจัดยังสถานที่รับกำจัดขยะอันตรายที่ได้รับใบอนุญาตจากกรมโรงงานอุตสาหกรรม
๑๑. ห้ามใช้เครื่องจักรกลที่มีเสียงดังรบกวนในเวลากลางคืน ภายในรัศมี ๒๐๐ เมตร จากพื้นที่ต้องห้าม เช่น โรงพยาบาล ฯลฯ หากมีความจำเป็นต้องปฏิบัติงานหรือไม่สามารถปฏิบัติตามได้ ให้ระบุข้อกำหนดลงในแบบก่อสร้าง

ด้านสังคม

๑๒. เมื่อเริ่มการก่อสร้างต้องแจ้งข้อมูลรายละเอียดโครงการให้แก่องค์กรบริหารส่วนท้องถิ่น เพื่อแจ้งประชาชนให้พื้นที่ได้รับทราบรายละเอียดโครงการ ผู้ดำเนินการ สถานที่ดำเนินการ ขั้นตอนและระยะเวลาการดำเนินการ ประมาณการค่าใช้จ่าย ผลกระทบที่อาจเกิดขึ้น ตลอดจนมาตรการป้องกันและลดผลกระทบ เส้นทางเบี่ยงทางสำรองในพื้นที่ ฯลฯ
๑๓. เมื่อได้รับข้อร้องเรียนเรื่องผลกระทบจากการก่อสร้าง จะต้องเร่งดำเนินการแก้ไขทันที (โดยอาจตั้งกลองรับความคิดเห็น)

ข้อกำหนดด้านสิ่งแวดล้อมและสังคมขั้นต่ำ สำหรับการบำรุงทางหลวง	รหัสเอกสาร : AT - OM - ๐๑	
	แก้ไขครั้งที่ :	หน้า ๒/๓
	วันที่แก้ไขครั้งสุดท้าย :	

๑๔. เมื่อก่อสร้างแล้วเสร็จวัสดุอุปกรณ์ที่เหลือจากการใช้งานในพื้นที่รับผิดชอบของผู้รับจ้าง จะต้องถูกรื้อถอนขนย้าย และกำจัดวัสดุก่อสร้างให้สะอาดเรียบร้อย พร้อมปรับพื้นที่ให้กลับสู่สภาพเดิมโดยเร็วรวมถึงการเกลี่ยแต่งกลมหลุมบ่อ

๑๕. ติดตั้งป้ายแสดงข้อมูลที่เป็นต่อของโครงการเพื่อประชาสัมพันธ์ให้ผู้ใช้ทางและประชาชนในพื้นที่บริเวณใกล้เคียงได้รับทราบ

๑๖. ผู้รับจ้างควรเข้าไปสร้างความสัมพันธ์อันดีและประชาสัมพันธ์โครงการกับประชาชนที่อยู่ใกล้เคียงพื้นที่ก่อสร้างอย่างสม่ำเสมอ

๑๗. จัดให้มีทางเข้าออกได้สะดวกระหว่างการก่อสร้างสำหรับผู้ที่พักอาศัยและอาคารธุรกิจหรือร้านค้าที่อยู่ติดทางหลวง

ด้านความปลอดภัย

๑๘. จัดให้มีอุปกรณ์อำนวยความสะดวกความปลอดภัยสำหรับผู้ใช้ทาง ตามมาตรฐานของกรมทางหลวงที่ใช้ในการก่อสร้าง เช่น สัญญาณไปจราจร ป้ายเตือน ราวกันอันตราย ฯลฯ อย่างเพียงพอทั้งกลางวันและกลางคืน โดยจัดให้มีป้ายและสัญญาณไฟเตือนก่อนถึงพื้นที่ตามมาตรฐานข้อกำหนด และแนะนำผู้ใช้ทางทราบล่วงหน้า

๑๙. ในบริเวณที่กำลังก่อสร้าง หากกองวัสดุไว้บนคันทาง ต้องมีจัดให้มีป้ายเตือนเพิ่มเติมเป็นกรณีพิเศษตลอดเวลาที่ทำงาน และถ้าเป็นงานที่ทำบริเวณทางตัดหรือทางแยกจะต้องติดตั้งป้ายเตือนบนทางตัดหรือทางแยกที่มีการจราจรผ่านบริเวณก่อสร้างด้วย

๒๐. จัดให้มีระบบป้องกันความปลอดภัยในบริเวณพื้นที่ก่อสร้าง เช่น ถังดับเพลิง ไปสัญญาณเตือน อุปกรณ์ป้องกันอันตรายส่วนบุคคล เป็นต้น

๒๑. การจอดเครื่องจักรหลังเลิกงานในแต่วัน จะต้องหาที่จอดที่เหมาะสมนอกเขตทาง หากจำเป็นและหลีกเลี่ยงไม่ได้ ให้จอดชิดเขตทางหรือขอบไหล่ทางให้มากที่สุด และจะต้องจัดให้มียามรักษาการณ์ ไฟส่องสว่างหรือไฟกระพริบ ณ บริเวณที่จอดรถ พร้อมทั้งให้มีเครื่องหมายนำทาง เช่น กรวยหรือหลักนำทางติดแถบสะท้อนแสง เป็นต้น ก่อนถึงบริเวณที่จอดไม่น้อยกว่า ๑๕๐ เมตร

****และปฏิบัติตามกฎหมายด้านสิ่งแวดล้อมและสังคมอื่นๆ ที่เกี่ยวข้อง****

ข้อกำหนดด้านสิ่งแวดล้อมและสังคมขั้นต่ำ สำหรับการบำรุงทางหลวง	รหัสเอกสาร : AT - OM - ๐๑	
	แก้ไขครั้งที่ :	หน้า
	วันที่แก้ไขครั้งสุดท้าย :	๓/๓

ข้อกำหนดขั้นต่ำเพิ่มเติมกรณีบำรุงทางในเขตชุมชน

๑. ทำความสะอาดล้อยานพาหนะทุกชนิดก่อนออกจากพื้นที่ก่อสร้าง
๒. จัดให้มีร่องน้ำและบ่อขนาดเล็กเพื่อรองรับน้ำจากการรั่วน้ำและล้างล้อรถขนส่งวัสดุ เมื่อปริมาณน้ำมาก ต้องดูตักไปกำจัดที่อื่นต่อไป
๓. การก่อสร้างบนทางเดินเท้าในฤดูฝนจะต้องป้องกันไม่ให้ดินตะกอนบนทางเดินเท้าไปอุดช่องระบายน้ำ และเมื่อฝนหยุดตกจะต้องเร่งระบายน้ำบนทางเท้าและบนถนนข้างเคียงให้หมดโดยเร็วและกวาดเอาดินตะกอนบนถนน ออกทันที รวมทั้งจัดทำทางเดินเท้าชั่วคราวให้ประชาชนเดินด้วย
๔. กำหนดให้บริการที่ทำการผสมคอนกรีตต้องห่างจากชุมชนที่พักอาศัยอย่างน้อย ๑๐๐ เมตร หรือเป็นระบบ ปิดทั้งหมด
๕. วางแผนกองวัสดุในบริเวณก่อสร้างเท่าที่จำเป็นและวางแผนการเปิดปิดผิวหน้าดินด้วยวัสดุที่สามารถ ป้องกันการฟุ้งกระจายของฝุ่นละออง ได้แก่คอนกรีต ยางมะตอย เป็นต้น โดยจะต้องดำเนินการปิดผิวดินทันทีที่ไม่มี ความจำเป็นต้องทำงานที่ผิวดินพื้นโดยเฉพาะการก่อสร้างบนถนนไม่ควรนำแผ่นเหล็กมาวางแทนผิวถนน ในกรณีที่ จำเป็นต้องใช้แผ่นเหล็กที่มีความหนาเป็นพิเศษและมียางรองเพื่อกันเสียงและความสั่นสะเทือน
๖. การเจาะเสาเข็ม การขุดผิวดิน การตอก การกระแทก หรือเจาะภายในรั้วพื้นที่ก่อสร้าง ให้ทำในช่วงเวลา กลางวันเท่านั้นเพื่อป้องกันการรบกวนต่อประชาชน
๗. เลือกใช้การเจาะเสาเข็มแทนการตอก แต่หากจำเป็นต้องตอกเสาเข็มหรือเจาะดิน ต้องมีการป้องกันเสียง ควัน การฟุ้งกระจายของเศษดินขณะดำเนินการ
๘. หากจำเป็นต้องมีการเจาะเสาเข็มหรือเจาะดินในพื้นที่ก่อสร้างซึ่งใกล้กับบริเวณที่ไวต่อผลกระทบ ควรลด พลังงานการเจาะในแต่ละครั้งแต่เพิ่มจำนวนครั้ง
๙. หลีกเลี่ยงการขนส่งชั่วโมงเร่งด่วน
๑๐. ประสานงานกับตำรวจจราจรให้จัดทางเบี่ยงหรือเส้นทางจราจรให้สามารถรองรับปริมาณยานพาหนะใน แต่ละวันได้
๑๑. อบรมคนขับรถและเจ้าหน้าที่เพื่อควบคุมการจราจรในเขตชุมชนในช่วงที่มีการขนส่งวัสดุก่อสร้าง

(นายสมประสงค์ อรรถาชีวิต)

ผู้อำนวยการแขวงทางหลวงฉะเชิงเทรา

เอกสารแนบท้ายตามเอกสารประกวดราคาจ้างด้วยวิธีประกวดราคาอิเล็กทรอนิกส์ (e-bidding)

แนวทางปฏิบัติในการติดตั้งแผ่นป้ายแสดงรายละเอียดเกี่ยวกับงานก่อสร้างของทางราชการ
และแบบแผ่นป้ายแสดงรายละเอียดเกี่ยวกับงานก่อสร้างของทางราชการ
เพื่อให้เกิดความโปร่งใสและตรวจสอบได้จากประชาชน

ตามมติคณะรัฐมนตรี ที่ นร. ๐๕๐๕/ว.๒๗ ลงวันที่ ๒๘ มกราคม ๒๕๕๑ เรื่อง การปรับปรุงมติคณะรัฐมนตรี
เกี่ยวกับเรื่อง แนวทางปฏิบัติในการติดตั้งแผ่นป้ายแสดงรายละเอียดเกี่ยวกับงานก่อสร้างของทางราชการ กำหนดให้ผู้รับ
จ้างเป็นผู้รับผิดชอบในการดำเนินการจัดทำและติดตั้งแผ่นป้ายแสดงรายละเอียดเกี่ยวกับงานก่อสร้าง กรณีงานก่อสร้าง
ทุกประเภทซึ่งมีค่างานตั้งแต่ ๑ ล้านบาทขึ้นไป (และมีใช้งานก่อสร้างสาธารณูปโภคที่ต้องขุดเจาะถนนหรือทางเท้า ซึ่งอยู่
ในความรับผิดชอบของกรุงเทพมหานคร) ให้ติดตั้งแผ่นป้ายแสดงรายละเอียดเกี่ยวกับงานก่อสร้างไว้ ณ บริเวณสถานที่
ก่อสร้าง เพื่อประโยชน์ในการควบคุมดูแลงานก่อสร้างของทางราชการ เพื่อให้การปฏิบัติงานเป็นไปในแนวทางเดียวกัน
เพื่อให้เกิดความโปร่งใสและตรวจสอบได้จากประชาชน จึงกำหนดเป็นเงื่อนไขในสัญญาจ้างให้ผู้รับจ้างเป็นผู้รับผิดชอบ
ในการดำเนินการจัดทำและติดตั้งแผ่นป้ายแสดงรายละเอียดเกี่ยวกับงานก่อสร้าง โดยให้จัดทำตามแบบที่ ๒ ที่แนบพร้อม
นี้ โดยให้มีรายละเอียดในการประกาศ ดังนี้-

๑. ชื่อหน่วยงานเจ้าของโครงการ สถานที่ติดต่อและหมายเลขโทรศัพท์ พร้อมดวงตราหน่วยงานเจ้าของ
โครงการ
๒. ประเภทและชนิดของสิ่งก่อสร้าง
๓. ปริมาณงานก่อสร้าง
๔. ชื่อ ที่อยู่ ผู้รับจ้าง พร้อมหมายเลขโทรศัพท์
๕. ระยะเวลาเริ่มต้น และระยะเวลาสิ้นสุดของโครงการ
๖. วงเงินค่างานก่อสร้าง
๗. ชื่อเจ้าหน้าที่ของส่วนราชการ ผู้ควบคุมงาน พร้อมหมายเลขโทรศัพท์
๘. ชื่อเจ้าหน้าที่ของบริษัทวิศวกรที่ปรึกษา ผู้ควบคุมงานพร้อมหมายเลขโทรศัพท์
๙. กำลังก่อสร้างด้วยเงินภาษีอากรของประชาชน

โดยขนาดของแผ่นป้ายแสดงรายละเอียดเกี่ยวกับงานก่อสร้างต้องมีขนาด ดังนี้-

- งานก่อสร้างขนาดเล็ก (เช่น ถนน ๒ ช่องจราจร) และงานก่อสร้างในที่ชนบท แผ่นป้ายควรมี
ขนาดไม่ต่ำกว่า ๑.๒๐x๒.๔๐ เมตร
- งานก่อสร้างขนาดใหญ่ (เช่น ถนน ๔ ช่องจราจร ถนนตามผังเมืองรวมและถนนสายสำคัญๆ)
งานก่อสร้างในเขตชุมชนเมือง หรืองานก่อสร้างในกรุงเทพมหานคร แผ่นป้ายควรมีขนาดไม่ต่ำกว่า
๒.๔๐x๔.๘๐ เมตร

ในการติดตั้งป้ายสำหรับงานก่อสร้างที่เป็นการก่อสร้างทาง คลอง หรือลำน้ำให้ติดตั้งแผ่นป้าย
รายละเอียดงานก่อสร้างไว้ ณ จุดเริ่มต้นและจุดสิ้นสุดงานก่อสร้างอย่างน้อย ๒ จุด และให้ดำเนินการให้แล้วเสร็จก่อน
ลงมือทำงาน

