

## รหัสงบประมาณ

### ร่างขอบเขตของงาน (TOR) งานประกวดราคาอิเล็กทรอนิกส์ (Electronic Bidding: e-bidding)

แผนงานรายประมาณการ กิจกรรมอำนวยการและสนับสนุนการพัฒนาทางหลวง ประจำปี ๒๕๖๖ งานจ้างก่อสร้าง งานค่าก่อสร้างอาคารที่พักอาศัยและสิ่งก่อสร้างประกอบระดับชำนาญงาน (ระดับ ๑ - ๒) สำนักงานทางหลวงที่ ๑๐ (นครราชสีมา) ทางหลวงหมายเลข ๒๐๕ ตอนควบคุม ๐๔๐๒ ตอน โคกสวาย - แขวงทางหลวงนครราชสีมาที่ ๑ ที่ กม.๒๓๒+๓๑๐ ปริมาณงาน ๑ แห่ง โดยจะดำเนินการหาตัวผู้รับจ้างด้วยวิธีประกวดราคาอิเล็กทรอนิกส์ (Electronic Bidding: e-bidding)

#### ๑. ความเป็นมา

เนื่องจากบ้านพักอาศัย ของสำนักงานทางหลวงที่ ๑๐ (นครราชสีมา) ได้เกิดความเสียหายมีส่วนชำรุดทรุดโทรมเนื่องจากมีอายุการใช้งานมานาน อาจเกิดความไม่ปลอดภัยต่อผู้พักอาศัย เห็นสมควรก่อสร้างใหม่

#### ๒. วัตถุประสงค์

กรมทางหลวง โดย สำนักงานทางหลวงที่ ๑๐ (นครราชสีมา) มีความประสงค์จ้างก่อสร้างงานค่าก่อสร้างอาคารที่พักอาศัยและสิ่งก่อสร้างประกอบระดับชำนาญงาน (ระดับ ๑ - ๒) สำนักงานทางหลวงที่ ๑๐ (นครราชสีมา) ทางหลวงหมายเลข ๒๐๕ ตอนควบคุม ๐๔๐๒ ตอน โคกสวาย - แขวงทางหลวงนครราชสีมาที่ ๑ ที่ กม.๒๓๒+๓๑๐ ปริมาณงาน ๑ แห่ง วงเงินงบประมาณ ๑,๓๐๐,๐๐๐.๐๐ บาท เพื่อให้มีสภาพดีใช้งานได้ โดยจะดำเนินการหาตัวผู้รับจ้างด้วยวิธีประกวดราคาอิเล็กทรอนิกส์ (Electronic Bidding: e-bidding)

#### ๓. ผู้ยื่นข้อเสนอจะต้องมีคุณสมบัติ ดังต่อไปนี้

- ๓.๑ มีความสามารถตามกฎหมาย
- ๓.๒ ไม่เป็นบุคคลล้มละลาย
- ๓.๓ ไม่อยู่ระหว่างเลิกกิจการ
- ๓.๔ ไม่เป็นบุคคลซึ่งอยู่ระหว่างถูกระงับการยื่นข้อเสนอหรือทำสัญญากับหน่วยงานของรัฐไว้ชั่วคราว เนื่องจากเป็นผู้ที่ไม่ผ่านเกณฑ์การประเมินผลการปฏิบัติงานของผู้ประกอบการตามระเบียบที่รัฐมนตรีว่าการกระทรวงการคลังกำหนดตามที่ประกาศเผยแพร่ในระบบเครือข่ายสารสนเทศของกรมบัญชีกลาง
- ๓.๕ ไม่เป็นบุคคลซึ่งถูกระบุชื่อไว้ในบัญชีรายชื่อผู้ทำงานและได้แจ้งเวียนชื่อให้เป็นผู้ทำงานของหน่วยงานของรัฐในระบบเครือข่ายสารสนเทศของกรมบัญชีกลาง ซึ่งรวมถึงนิติบุคคลที่ผู้ทำงานเป็นหุ้นส่วนผู้จัดการ กรรมการผู้จัดการ ผู้บริหาร ผู้มีอำนาจในการดำเนินงานในกิจการของนิติบุคคลนั้นด้วย
- ๓.๖ มีคุณสมบัติและไม่มีลักษณะต้องห้ามตามที่คณะกรรมการนโยบายการจัดซื้อจัดจ้างและการบริหารพัสดุภาครัฐกำหนดในราชกิจจานุเบกษา
- ๓.๗ เป็นบุคคลธรรมดาหรือนิติบุคคลผู้มีอาชีพรับจ้างงานที่ประกวดราคาอิเล็กทรอนิกส์ดังกล่าว
- ๓.๘ ไม่เป็นผู้มีผลประโยชน์ร่วมกันกับผู้ยื่นข้อเสนอรายอื่นที่เข้ายื่นข้อเสนอให้แก่ สำนักงานทางหลวงที่ ๑๐ (นครราชสีมา) กรมทางหลวง ณ วันประกาศประกวดราคาอิเล็กทรอนิกส์ หรือไม่เป็นผู้กระทำการอันเป็นการขัดขวางการแข่งขันอย่างเป็นธรรม ในการประกวดราคาอิเล็กทรอนิกส์ครั้งนี้
- ๓.๙ ไม่เป็นผู้ได้รับเอกสิทธิ์หรือความคุ้มกัน ซึ่งอาจปฏิเสธไม่ยอมขึ้นศาลไทย เว้นแต่รัฐบาลของผู้ยื่นข้อเสนอได้มีคำสั่งให้สละเอกสิทธิ์ความคุ้มกันเช่นนั้น

๓.๑๐ เป็นผู้ประกอบการที่ขึ้นทะเบียนงานก่อสร้างสาขา.....ไว้กับกรมบัญชีกลาง (กรณีคณะกรรมการราคากลางได้ประกาศกำหนดให้งานก่อสร้างสาขานั้นต้องขึ้นทะเบียนผู้ประกอบการไว้กับ กรมบัญชีกลาง)

๓.๑๑. ผู้ยื่นข้อเสนอต้องมีผลงานก่อสร้างประเภทเดียวกันกับงานที่ประกวดราคาจ้างก่อสร้างในวงเงินไม่ น้อยกว่า ๖๘๐,๐๐๐.๐๐ บาท (-หกแสนแปดหมื่นบาทถ้วน-) และเป็นผลงานที่เป็นคู่สัญญาโดยตรงกับหน่วยงานของรัฐ หรือหน่วยงานเอกชนที่กรมเชื่อถือ

ผู้ยื่นข้อเสนอที่ยื่นข้อเสนอในรูปแบบของ “กิจการร่วมค้า” ต้องมีคุณสมบัติดังนี้ กรณีที่ข้อตกลงฯ กำหนดให้ผู้เข้าร่วมค้ารายใดรายหนึ่งเป็นผู้เข้าร่วมค้าหลัก ข้อตกลงฯ จะต้องมีการกำหนดสัดส่วนหน้าที่ และความรับผิดชอบในปริมาณงาน สิ่งของ หรือมูลค่าตามสัญญาของผู้เข้าร่วมค้า หลักมากกว่าผู้เข้าร่วมค้ารายอื่นทุกราย

กรณีที่ข้อตกลงฯ กำหนดให้ผู้เข้าร่วมค้ารายใดรายหนึ่งเป็นผู้เข้าร่วมค้าหลัก กิจการร่วมค้า นั้นต้องใช้ผลงานของผู้เข้าร่วมค้าหลักรายเดียวเป็นผลงานของกิจการร่วมค้าที่ยื่นข้อเสนอ

กรณีที่ข้อตกลงฯ กำหนดให้ผู้เข้าร่วมค้ารายใดรายหนึ่งเป็นผู้เข้าร่วมค้าหลัก ผู้เข้าร่วมค้าหลัก จะต้องเป็นผู้ประกอบการที่ขึ้นทะเบียนไว้กับกรมบัญชีกลาง ในส่วนของผู้เข้าร่วมค้าที่ไม่ใช่ผู้เข้าร่วมค้าหลักจะเป็น ผู้ประกอบการที่ขึ้นทะเบียนในสาขางานก่อสร้างไว้กับกรมบัญชีกลางหรือไม่ก็ได้

สำหรับข้อตกลงฯ ที่ไม่ได้กำหนดให้ผู้เข้าร่วมค้ารายใดเป็นผู้เข้าร่วมค้าหลัก ผู้เข้าร่วมค้าทุก รายจะต้องมีคุณสมบัติครบถ้วนตามเงื่อนไขที่กำหนดไว้ในเอกสารเชิญชวน

๓.๑๒ ผู้ยื่นข้อเสนอต้องลงทะเบียนในระบบจัดซื้อจัดจ้างภาครัฐด้วยอิเล็กทรอนิกส์ (Electronic Government Procurement: e-GP) ของกรมบัญชีกลาง

## ๕. วงเงินในการจัดจ้าง

๕.๑ วงเงินงบประมาณ ๑,๗๐๐,๐๐๐.๐๐ บาท (-หนึ่งล้านเจ็ดแสนบาทถ้วน-)

๕.๒ วงเงินราคากลาง เป็นเงินทั้งสิ้น ๑,๗๗๐,๕๒๔.๑๗ บาท  
(-หนึ่งล้านเจ็ดแสนเจ็ดหมื่นห้าร้อยยี่สิบสี่บาทสิบเจ็ดสตางค์-)

## ๕. ระยะเวลาดำเนินการและส่งมอบงาน

ต้องดำเนินการก่อสร้างให้แล้วเสร็จภายใน ๑๘๐ วัน นับถัดจากวันที่ได้รับหนังสือแจ้งให้เริ่มทำงาน

## ๖. ราคาค่าเอกสารประกวดราคา

ค่าเอกสารประกาศประกวดราคา ราคาชุดละ ๒๐๐.๐๐ บาท (-สองร้อยบาทถ้วน-)

## ๗. หลักประกันการเสนอราคา

หลักประกันการเสนอราคา - บาท (วงเงินไม่เกิน ๕,๐๐๐,๐๐๐.๐๐ บาท)

## ๘. การซื้อเอกสาร/การยื่นเอกสารเสนอราคา

ให้กระทำผ่านทางระบบจัดซื้อจัดจ้าง ด้วยวิธีอิเล็กทรอนิกส์ของกรมบัญชีกลางเท่านั้น

๙. แบบรูปรายการ

จ้างก่อสร้างงานค่าก่อสร้างอาคารที่พักอาศัยและสิ่งก่อสร้างประกอบระดับชำนาญงาน (ระดับ ๑ - ๒) สำนักงานทางหลวงที่ ๑๐ (นครราชสีมา) ทางหลวงหมายเลข ๒๐๕ ตอนควบคุม ๐๔๐๒ ตอน โคกสวาย - แขวงทางหลวงนครราชสีมาที่ ๑ ที่ กม.๒๓๒+๓๑๐ ปริมาณงาน ๑ แห่ง ดำเนินการโดยวิธีประกวดราคาอิเล็กทรอนิกส์ (Electronic Bidding: e-bidding) และตามแบบรูปรายการก่อสร้างและแบบมาตรฐานกรมทางหลวง

| ลำดับที่ | รายการ  | หน่วย | ปริมาณงาน | หมายเหตุ                                |
|----------|---|-------|-----------|---|
| ๑.       | จ้างก่อสร้างงานค่าก่อสร้างอาคารที่พักอาศัยและสิ่งก่อสร้างประกอบระดับชำนาญงาน (ระดับ ๑ - ๒) สำนักงานทางหลวงที่ ๑๐ (นครราชสีมา) ทางหลวงหมายเลข ๒๐๕ ตอนควบคุม ๐๔๐๒ ตอน โคกสวาย - แขวงทางหลวงนครราชสีมาที่ ๑ ที่ กม.๒๓๒+๓๑๐ | แห่ง  | ๑         | ให้เป็นไปตามรูปแบบและรายละเอียดที่กำหนด |

คู่สัญญากับสำนักงานทางหลวงที่ ๑๐ (นครราชสีมา) ต้องจัดทำแผนการใช้วัสดุไม่น้อยกว่าร้อยละ ๖๐ ของมูลค่าวัสดุที่จะใช้ในงานก่อสร้างทั้งหมดของสัญญา

คู่สัญญากับสำนักงานทางหลวงที่ ๑๐ (นครราชสีมา) ต้องจัดทำแผนการใช้เหล็กที่ผลิตในประเทศไม่น้อยกว่าร้อยละ ๙๐ ของปริมาณเหล็กที่ต้องใช้ทั้งหมดตามสัญญา

๑๐. หลักเกณฑ์และสิทธิในการพิจารณา

การพิจารณาผลการยื่นข้อเสนอประกวดราคาอิเล็กทรอนิกส์ครั้งนี้ สำนักงานทางหลวงที่ ๑๐ (นครราชสีมา) จะพิจารณาตัดสินโดยใช้หลักเกณฑ์ราคา และจะพิจารณาจากราคารวมที่ปรากฏในใบเสนอราคา

๑๑. ค่าปรับ

ค่าปรับตามสัญญาจ้างแนบท้ายเอกสารประกวดราคาอิเล็กทรอนิกส์นี้ หรือข้อตกลงจ้างเป็นหนังสือจะกำหนด ดังนี้

๑๑.๑ กรณีที่ผู้รับจ้างนำงานที่รับจ้างไปจ้างช่วงให้ผู้อื่นทำอีกทอดหนึ่งโดยไม่ได้รับอนุญาตจากกรม จะกำหนดค่าปรับสำหรับการฝ่าฝืนดังกล่าวเป็นจำนวนร้อยละ ๑๐ (สิบ) ของวงเงินของงานจ้างช่วงนั้น

๑๑.๒ กรณีที่ผู้รับจ้างปฏิบัติผิดสัญญาจ้างก่อสร้าง นอกเหนือจากข้อ ๙.๑ จะกำหนดค่าปรับเป็นรายวันเป็นจำนวนเงินตายตัวในอัตราร้อยละ ๐.๑๐ แต่ไม่ต่ำกว่าวันละ ๑๐๐.๐๐ บาท ของค่าจ้างตามสัญญา

๑๒. การรับประกันความชำรุดบกพร่อง

ผู้ชนะการเสนอราคาซึ่งได้ทำสัญญาจ้างตามแบบดังระบุในข้อ ๑.๓ หรือข้อตกลงจ้างเป็นหนังสือ แล้วแต่กรณี จะต้องรับประกันความชำรุดบกพร่องของงานจ้างที่เกิดขึ้นภายในระยะเวลาไม่น้อยกว่า ๒ ปี นับถัดจากวันที่กรมได้รับมอบงาน โดยต้องบริหารจัดการซ่อมแซมแก้ไขให้ใช้การได้ดีดังเดิมภายใน ๑๕ วัน นับถัดจากวันที่ได้รับแจ้งความชำรุดบกพร่อง

๑๓. ค่าจ้างและการจ่ายเงิน

กรมจะจ่ายค่าจ้างซึ่งได้รวมภาษีมูลค่าเพิ่ม ตลอดจนภาษีอากรอื่นๆ และค่าใช้จ่ายทั้งปวงด้วยแล้ว โดยถือราคาเหมารวมเป็นเกณฑ์ และกำหนดการจ่ายเงินเป็นจำนวน ๒ งวด ดังนี้

งวดที่ ๑ จ่ายให้เมื่อผู้รับจ้างได้ทำการ หล่อคอนกรีตฐานราก,เสาตอม่อและคานคอดิน ทั้งหมดแล้วเสร็จ,ทำการติดตั้งแผ่นพื้นสำเร็จพร้อมเทคอนกรีตทับหน้าพื้นชั้นที่ ๑ ทั้งหมดแล้วเสร็จ,หล่อคอนกรีตเสาชั้นที่ ๑ ทั้งหมดแล้วเสร็จ,ทำการประกอบและติดตั้งโครงหลังคาเหล็กพร้อมทาสีกันสนิม,ติดตั้งหลังคากระเบื้องคอนกรีตแผ่นเรียบและส่วนประกอบงานหลังคาทั้งหมดแล้วเสร็จ,และคณะกรรมการตรวจรับวัสดุได้ตรวจรับงานไว้เป็นการถูกต้องเรียบร้อยแล้ว

งวดที่ ๒ จ่ายให้เมื่อผู้รับจ้างได้ทำการ ก่ออิฐผนังชั้นที่ ๑ , หล่อเสาเอ็นและทับหลังชั้นที่ ๑ แล้วเสร็จ,ติดตั้งวงกบประตู-หน้าต่างชั้นที่ ๑ ทั้งหมดแล้วเสร็จ,เดินท่อโสโครก ท่อน้ำทิ้ง ท่อน้ำประปา บ่อเกราะ บ่อซึม ทั้งหมดแล้วเสร็จ,ฉาบปูนผนังภายใน - ภายนอก ชั้นที่ ๑ , ทำการติดตั้งบัวปูนปั้นทั้งหมดแล้วเสร็จ, ตกแต่งผนังบุกระเบื้องผนังห้องน้ำ ทั้งหมดแล้วเสร็จ, ติดตั้งแผ่นฝ้าเพดานภายใน ทั้งหมดแล้วเสร็จ, เดินสายไฟฟ้าทั้งหมดแล้วเสร็จ, ปูกระเบื้องพื้นชั้นที่ ๑ , ติดตั้งฝ้าเพดานภายนอก ทั้งหมดแล้วเสร็จ,ติดตั้งบานประตู - หน้าต่างและติดตั้งกระจกประตู - หน้าต่าง ทั้งหมดแล้วเสร็จ,ติดตั้งสุขภัณฑ์และอุปกรณ์ห้องน้ำทั้งหมดแล้วเสร็จ,ติดตั้งดวงโคม สวิตช์ เติร์ป ทั้งหมดแล้วเสร็จ,ติดตั้งแผงสวิตช์ เติร์ปทั้งหมดแล้วเสร็จ,ติดตั้งแผงสวิตช์ไฟฟ้าทั้งหมดแล้วเสร็จ,ทาสีภายใน - ภายนอก และส่วนที่ต้องทา ทั้งหมดแล้วเสร็จ,ทำการทดสอบระบบต่างๆ ที่ต้องทดสอบ จนใช้การได้เรียบร้อยสมบูรณ์, นอกจากนี้ให้ทำการก่อสร้างงานส่วนอื่นๆ ของอาคารที่พักฯ ที่เหลือทั้งหมดให้เสร็จเรียบร้อยถูกต้องครบถ้วน ตามรูปแบบรายการก่อสร้างและสัญญาทุกประการ, พร้อมทำความสะอาดบริเวณก่อสร้างแล้วเสร็จทั้งหมด และคณะกรรมการตรวจรับพัสดุได้ตรวจรับงานไว้เป็นการถูกต้องเรียบร้อยแล้ว

๑๔. งานตามประกาศประกวดราคาจ้างด้วยวิธีประกวดราคาอิเล็กทรอนิกส์ (e-bidding) นี้

๑๔.๑  ได้รับจัดสรรเงินงบประมาณรายจ่ายประจำปี พ.ศ. ๒๕๖๖ แล้ว

๑๔.๒  ยังไม่ได้รับอนุมัติเงินงบประมาณรายจ่ายประจำปี พ.ศ. ๒๕๖๖

อนึ่ง การจัดซื้อหรือจัดจ้างครั้งนี้ จะมีการลงนามในสัญญาหรือข้อตกลงเป็นหนังสือได้ต่อเมื่อ พระราชบัญญัติงบประมาณรายจ่ายประจำปีงบประมาณ พ.ศ. ๒๕๖๖ มีผลใช้บังคับและได้รับจัดสรรเงินงบประมาณรายจ่ายประจำปีงบประมาณ พ.ศ. ๒๕๖๖ จากสำนักงบประมาณแล้ว

สำหรับกรณีที่ไม่ได้รับการจัดสรรงบประมาณรายจ่ายเพื่อการจัดซื้อหรือการจัดจ้างในครั้งดังกล่าว หน่วยงานของรัฐสามารถยกเลิกการจัดซื้อหรือการจัดจ้างได้

๑๕. รายละเอียดและข้อกำหนดอื่น ที่นำมาใช้ในการควบคุมงานก่อสร้าง ดังนี้

๑๕.๑ แบบแปลน

๑๕.๒ แผนการใช้พัสดุที่ผลิตภายในประเทศ และแผนการใช้เหล็กที่ผลิตภายในประเทศ

๑๕.๓ แนวทางการพิจารณาขยายอายุสัญญาหรือการงดหรือลดค่าปรับงานจ้างเหมาของกรมทางหลวง (สิงหาคม ๒๕๖๑)

๑๕.๔ รายการงานและเงื่อนไขที่ผู้รับจ้างต้องรับผิดชอบในความชำรุดบกพร่องของงานจ้างหรือความเสียหายภายในกำหนดเวลา

๑๕.๕ บัญชีรายการละเอียดแนบท้ายประกาศ

๑๕.๖ บัญชีรายการก่อสร้าง (หรือใบแจ้งปริมาณงานและราคา)

๑๕.๗ เงื่อนไขการเสนอแผนการทำงาน

๑๕.๘ การจ้างช่วง

๑๕.๙ เงื่อนไขการลงนามในสัญญา

๑๕.๑๐ เงื่อนไขและหลักเกณฑ์

๑๕.๑๑ แบบแผนป้ายประชาสัมพันธ์งานก่อสร้าง

๑๕.๑๒ รายละเอียดการแบ่งงวดงานและการจ่ายเงินค่างาน

๑๖. สถานที่ติดต่อหรือขอทราบข้อมูลเพิ่มเติม และส่งข้อเสนอแนะ วิचारณ์ หรือแสดงความคิดเห็น

ประชาชนผู้สนใจสามารถวิचारณ์และเสนอข้อคิดเห็น หรือข้อเสนอแนะเกี่ยวกับร่างขอบเขต ของงานนี้ ได้ที่สำนักงานทางหลวงที่ ๑๐ (นครราชสีมา) ถนนสุรนารายณ์ ตำบลในเมือง อำเภอเมืองนครราชสีมา จังหวัดนครราชสีมา รหัสไปรษณีย์ ๓๐๐๐๐ หมายเลขโทรศัพท์ ๐-๔๔๒๔-๒๘๗๑ ต่อ ๒๓,๒๗ หรือทางเว็บไซต์ Email address : www.doho๘๐๐@doh.go.th

สาธารณชนที่ต้องการเสนอแนะวิจารณ์ หรือมีความเห็นต้องเปิดเผยชื่อ ที่อยู่ และหมายเลขโทรศัพท์ที่สามารถติดต่อได้ ของผู้ที่ให้ข้อเสนอแนะวิจารณ์ และมีความเห็นด้วย

๑๗. หมายเหตุ

- การซื้อเอกสาร/การยื่นเอกสารเสนอราคา ให้กระทำผ่านทางระบบจัดซื้อจัดจ้าง ด้วยอิเล็กทรอนิกส์เท่านั้น
- กำหนดยื่นราคา ๒๗๐ วัน นับแต่วันเสนอราคา
- การจ่ายเงินล่วงหน้า ๑๕ %  มี  ไม่มี
- การหักเงินประกันผลงาน ๑๐ %  มี  ไม่มี
- การปรับราคาค่างานก่อสร้าง (ค่าk) เป็นไปตามสูตรของทางราชการ

ลงชื่อ  ประธานกรรมการ  
(นายนิรันดร์ สุขรักขินี) วบ.ทล.๑๐

ลงชื่อ  กรรมการ  
(นายวุฒิชัย บุญสมจิตร) วว.ทล.๑๐

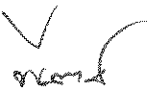
ลงชื่อ  กรรมการ  
(นายพีรพงศ์ ใจพุดชา) วผ.ทล.๑๐

ลงชื่อ  กรรมการ  
(นายประภัศร อ่อนศรี) ขบ.ทล.๑๐

เรียน ผส.ทล.๑๐  
เพื่อโปรดพิจารณา

  
(นางนุชนารถ เฉลยพนิต)  
ผบ.ทล.๑๐

ผบ.ทล.๑๐,ทพ.ทล.๑๐

- เห็นชอบ
- อนุมัติดำเนินการตามระเบียบต่อไป

  
(นายจิระพงศ์ เทพพิทักษ์)  
ผส.ทล.๑๐

L

เอกสารแนบท้ายประกาศประกวดราคาจ้างก่อสร้างด้วยวิธีประกวดราคาอิเล็กทรอนิกส์  
(e-bidding) ข้อ ๑.๒

ใบเสนอราคาจ้างก่อสร้างด้วยวิธีประกวดราคาอิเล็กทรอนิกส์ (e-bidding)  
ประกาศ เลขที่ คค ๐๖๑๒๖/eb/ /๒๕๖๖ ลงวันที่

เรียน .....

๑. ข้าพเจ้า.....สำนักงานใหญ่ตั้งอยู่เลขที่.....  
ถนน.....ตำบล/แขวง.....อำเภอ/เขต.....จังหวัด.....โทรศัพท์  
..... โดย.....ผู้ลงนามข้างท้ายนี้ (ในกรณีผู้รับจ้างเป็นบุคคลธรรมดาให้ใช้ข้อความว่า  
ข้าพเจ้า .....อยู่บ้านเลขที่.....  
ถนน.....ตำบล/แขวง.....  
อำเภอ/เขต.....จังหวัด.....ผู้ถือบัตรประชาชน เลขที่.....  
โทรศัพท์.....) โดย..... ได้พิจารณา  
เงื่อนไขต่างๆ ในเอกสารการประกวดราคาอิเล็กทรอนิกส์ และเอกสารเพิ่มเติม (ถ้ามี) เลขที่  
.....โดยตลอดและยอมรับข้อกำหนดและเงื่อนไขนั้นแล้ว รวมทั้งรับรองว่า ข้าพเจ้าเป็นผู้มี  
คุณสมบัติครบถ้วนตามที่กำหนดและไม่เป็นผู้ทำงานของหน่วยงานของรัฐ

๒. ข้าพเจ้าขอเสนอที่จะทำงาน.....ตามข้อกำหนดเงื่อนไขแบบรูป  
รายการละเอียดแห่งเอกสารประกวดราคาอิเล็กทรอนิกส์ ตามราคาที่ได้ระบุไว้ในบัญชีรายการก่อสร้างหรือ  
ใบแจ้งปริมาณและราคา<sup>๑</sup> เป็นเงินทั้งสิ้น ..... บาท (.....)  
ซึ่งได้รวมภาษีมูลค่าเพิ่มตลอดจนภาษีอากรอื่นๆ และค่าใช้จ่ายที่ส่งไปเรียบร้อยแล้ว

๓. ข้าพเจ้าจะยื่นคำเสนอราคานี้เป็นระยะเวลา.....วัน ตั้งแต่วันยื่นข้อเสนอ และ  
.....<sup>๑</sup> อาจรับคำเสนอนี้ ณ เวลาใดก็ได้ก่อนที่จะครบกำหนดระยะเวลาดังกล่าว หรือระยะเวลาที่  
ได้ยื่นออกไปตามเหตุผลอันสมควรที่.....<sup>๑</sup> ร้องขอ

๔. ข้าพเจ้ารับรองว่าจะส่งมอบงานตามเงื่อนไขที่เอกสารประกวดราคาอิเล็กทรอนิกส์กำหนดไว้

๕. ในกรณีที่ข้าพเจ้าได้รับการพิจารณาให้เป็นผู้ชนะการประกวดราคาอิเล็กทรอนิกส์  
ข้าพเจ้ารับรองที่จะ

๕.๑ ทำสัญญาตามแบบสัญญาจ้างก่อสร้างแนบท้ายเอกสารการประกวดราคา  
อิเล็กทรอนิกส์หรือตามที่สำนักงานอัยการสูงสุดได้แก้ไขเพิ่มเติมแล้ว กับ.....<sup>๑</sup> ภายใน.....วัน  
นับถัดจากวันที่ได้รับหนังสือให้ไปทำสัญญา

๕.๒ มอบหลักประกันการปฏิบัติตามสัญญา ตามที่ระบุไว้ในข้อ ๗ ของเอกสารการประกวด  
ราคาอิเล็กทรอนิกส์ ให้แก่.....<sup>๑</sup> ขณะที่ได้ลงนามในสัญญาเป็นจำนวนร้อยละ.....ของ  
ราคาตามสัญญาที่ได้ระบุไว้ในใบเสนอราคานี้ เพื่อเป็นหลักประกันการปฏิบัติตามสัญญาโดยถูกต้องและ  
ครบถ้วน

หากข้าพเจ้าไม่ปฏิบัติตามที่ระบุไว้ในข้อ ๕.๑ และ/หรือข้อ ๕.๒ ดังกล่าวข้างต้น  
ข้าพเจ้ายอมให้.....<sup>๑</sup> ริบหลักประกันการเสนอราคา หรือเรียกจากผู้ออกหนังสือค้ำประกัน  
ข้าพเจ้ายอมชดใช้ค่าเสียหายใดๆ ที่อาจมีแก่.....<sup>๑</sup> และ.....<sup>๑</sup> มีสิทธิจะให้ผู้อื่น  
ข้อเสนอรายอื่นเป็นผู้ชนะการประกวดราคาอิเล็กทรอนิกส์ได้ หรือ.....<sup>๑</sup> อาจดำเนินการจัดจ้าง  
การประกวดราคาอิเล็กทรอนิกส์ใหม่ก็ได้

๖. ข้าพเจ้ายอมรับว่า.....<sup>๑</sup> ไม่มีความผูกพันที่จะรับคำเสนอนี้ หรือใบเสนอราคาใดๆ รวมทั้งไม่ต้องรับผิดชอบในค่าใช้จ่ายใดๆ อันอาจเกิดขึ้นในการที่ข้าพเจ้าได้เขี่ยยื่นข้อเสนอครั้งนี้

๗. เพื่อเป็นหลักประกันในการปฏิบัติโดยถูกต้อง ตามที่ได้ทำความเข้าใจและผูกพันแห่งคำเสนอนี้ ข้าพเจ้าขอมอบ.....เพื่อเป็นหลักประกันการเสนอราคาเป็นจำนวนเงิน.....บาท (.....) มาพร้อมนี้

๘. ข้าพเจ้าได้ตรวจทานตัวเลขและตรวจสอบเอกสารต่างๆ ที่ได้ยื่นพร้อมใบเสนอราคานี้ โดยละเอียดแล้ว และเข้าใจดีว่า.....<sup>๑</sup> ไม่ต้องรับผิดชอบใดๆ ในความผิดพลาดหรือตกหล่น

๙. ใบเสนอราคานี้ ได้ยื่นเสนอโดยบริสุทธิ์ยุติธรรม และปราศจากกลฉ้อฉล หรือการสมรู้ร่วมคิดกัน โดยไม่ชอบด้วยกฎหมายกับบุคคลใดบุคคลหนึ่ง หรือหลายบุคคล หรือกับห้างหุ้นส่วน บริษัทใดๆ ที่ได้ยื่นยื่นข้อเสนอในคราวเดียวกัน

เสนอมา ณ วันที่..... เดือน..... พ.ศ. ....

ลงชื่อ .....

(.....)

ตำแหน่ง.....

#### หมายเหตุ

<sup>๑</sup> ให้ระบุชื่อย่อหน่วยงานของรัฐที่ดำเนินการจัดจ้าง เช่น กรม หรือจังหวัด หรือ ทีโอที เป็นต้น

<sup>๒</sup> บัญชีรายการก่อสร้าง ใบแจ้งปริมาณงานและราคา ให้จัดทำตามความเหมาะสม



(นายจระพงค์ เทพพิทักษ์)

ผู้อำนวยการสำนักงานทางหลวงที่ ๑๐  
ปฏิบัติราชการแทน อธิบดีกรมทางหลวง

(ร่าง)  
แบบสัญญา  
สัญญาจ้างก่อสร้าง

สัญญาเลขที่ สทล.๑๐/๒๕๖๖/

สัญญานี้ทำขึ้น ณ สำนักงานทางหลวงที่ ๑๐ (นครราชสีมา) ตำบล/แขวง ในเมือง  
อำเภอ/เขต เมืองนครราชสีมา จังหวัด นครราชสีมา เมื่อวันที่ ..... เดือน..... พ.ศ. ....  
ระหว่าง .....โดย ..... ซึ่งต่อไปในสัญญานี้เรียกว่า “ผู้ว่าจ้าง” ฝ่ายหนึ่ง กับ  
.....ซึ่งจดทะเบียนเป็นนิติบุคคล ณ .....มีสำนักงานใหญ่อยู่เลขที่.....  
ถนน.....ตำบล/แขวง.....อำเภอ/เขต.....จังหวัด.....  
โดย.....ผู้มีอำนาจลงนามผูกพันนิติบุคคลปรากฏตามหนังสือรับรองของสำนักงานทะเบียน  
หุ้นส่วนบริษัท..... ลงวันที่.....(และหนังสือมอบอำนาจลงวันที่.....) แนบท้ายสัญญานี้  
(ในกรณีที่ผู้รับจ้างเป็นบุคคลธรรมดาให้ใช้ข้อความว่า กับ .....อยู่บ้านเลขที่.....  
ถนน.....ตำบล/แขวง.....อำเภอ/เขต.....จังหวัด..... ผู้  
ถือบัตรประจำตัวประชาชนเลขที่..... ดังปรากฏตามสำเนาบัตรประจำตัวประชาชนแนบท้ายสัญญานี้)  
ซึ่งต่อไปในสัญญานี้เรียกว่า “ผู้รับจ้าง” อีกฝ่ายหนึ่ง

คู่สัญญาได้ตกลงกันมีข้อความดังต่อไปนี้

ข้อ ๑ ข้อตกลงว่าจ้าง

ผู้ว่าจ้างตกลงจ้างและผู้รับจ้างตกลงรับจ้างทำงาน จ้างก่อสร้างงานค่าก่อสร้างอาคารที่  
พักอาศัยและสิ่งก่อสร้างประกอบระดับชำนาญงาน (ระดับ ๑ - ๒) สำนักงานทางหลวงที่ ๑๐ (นครราชสีมา)  
ทางหลวงหมายเลข ๒๐๕ ตอนควบคุม ๐๔๐๒ ตอน โคกสวาย - แขวงทางหลวงนครราชสีมาที่ ๑ ที่ กม.  
๒๓๒+๓๑๐ ปริมาณงาน ๑ แห่ง ณ ..... ตำบล/แขวง.....ในเมือง อำเภอ/เขต เมืองนครราชสีมา จังหวัด  
นครราชสีมา ตามข้อกำหนดและเงื่อนไขแห่งสัญญานี้รวมทั้งเอกสารแนบท้ายสัญญา

ผู้รับจ้างตกลงที่จะจัดหาแรงงานและวัสดุ เครื่องมือเครื่องใช้ ตลอดจนอุปกรณ์ต่างๆ  
ชนิดดีเพื่อใช้ในการจ้างตามสัญญานี้

ข้อ ๒ เอกสารอันเป็นส่วนหนึ่งของสัญญา

เอกสารแนบท้ายสัญญาดังต่อไปนี้ให้ถือเป็นส่วนหนึ่งของสัญญานี้

- |  |       |   |      |
|--|-------|---|------|
| ๒.๑ ผนวก ๑ บัญชีรายละเอียดแนบท้ายสัญญา   | จำนวน | ๑ | หน้า |
| ๒.๒ ผนวก ๒ แผนที่สังเขป  | จำนวน | ๑ | หน้า |
| ๒.๓ ผนวก ๓ การให้ข่าวสารเกี่ยวกับการก่อสร้าง (แบบแผ่นป้ายประชาสัมพันธ์)                                      | จำนวน | ๒ | หน้า |
| ๒.๔ ผนวก ๔ รายการงานและเงื่อนไขที่ผู้รับจ้างต้องรับผิดชอบในความชำรุดบกพร่อง<br>หรือความเสียหายภายในกำหนดเวลา | จำนวน | ๑ | หน้า |
| ๒.๕ ผนวก ๕ รายละเอียดการควบคุมงาน การจ่ายเงินและสูตรปรับราคา   | จำนวน | ๘ | หน้า |
| ๒.๖ ผนวก ๖ รายละเอียดและหลักเกณฑ์งานบริหารการจราจรในระหว่างการก่อสร้าง                                       | จำนวน | ๒ | หน้า |



|  |                |
|--|----------------|
| ๒.๗ ผนวก ๗ เงื่อนไขการเสนอแผนการทำงาน  | จำนวน ๑ หน้า   |
| ๒.๘ ผนวก ๘ การจ้างช่วง   | จำนวน ๑ หน้า   |
| ๒.๙ ผนวก ๙ เงื่อนไขการเสนอแผนการใช้พัสดุที่ผลิตภายในประเทศ และแผนการใช้เหล็กที่ผลิตภายในประเทศ | จำนวน ๑,๑ หน้า |
| ๒.๑๐ ผนวก ๑๐ แบบแปลนแบบมาตรฐานบ้านพักอาศัย ๑๓๐ ตารางเมตร ระดับ ๑-๒                             | จำนวน ๔๐ หน้า  |
| ๒.๑๑ ผนวก ๑๑ ใบเสนอราคาและบัญชีรายการก่อสร้าง  | จำนวน ๑ ชุด    |
| ๒.๑๒ ผนวก ๑๒ รายละเอียดการคำนวณราคากลางงานก่อสร้างตาม BOQ (Bill of Quantities)                 | จำนวน ๑ ชุด    |
| ๒.๑๓ ผนวก ๑๓ หนังสือแจ้งให้เริ่มงาน  | จำนวน ๑ หน้า   |

ความใดในเอกสารแนบท้ายสัญญาที่ขัดหรือแย้งกับข้อความในสัญญานี้ ให้ใช้ข้อความในสัญญานี้บังคับ และในกรณีที่เอกสารแนบท้ายสัญญาขัดแย้งกันเอง ผู้รับจ้างจะต้องปฏิบัติตามคำวินิจฉัยของผู้ว่าจ้าง คำวินิจฉัยของผู้ว่าจ้างให้ถือเป็นที่สุด และผู้รับจ้างไม่มีสิทธิเรียกร้องค่าจ้าง ค่าเสียหายหรือค่าใช้จ่ายใดๆ เพิ่มเติมจากผู้ว่าจ้างทั้งสิ้น

### ข้อ ๓ หลักประกันการปฏิบัติตามสัญญา

ในขณะที่ทำสัญญานี้ผู้รับจ้างได้นำหลักประกันเป็น.....  
เป็นจำนวนเงิน.....บาท (.....) ซึ่งเท่ากับร้อยละ ๕ (ห้า) ของราคาค่าจ้างตามสัญญา  
มามอบให้แก่ผู้ว่าจ้างเพื่อเป็นหลักประกันการปฏิบัติตามสัญญานี้

กรณีผู้รับจ้างใช้หนังสือค้ำประกันมาเป็นหลักประกันการปฏิบัติตามสัญญา  
หนังสือค้ำประกันดังกล่าวจะต้องออกโดยธนาคารที่ประกอบกิจการในประเทศไทย หรือโดยบริษัทเงินทุนหรือ  
บริษัทเงินทุนหลักทรัพย์ที่ได้รับอนุญาตให้ประกอบกิจการเงินทุนเพื่อการพาณิชย์และประกอบธุรกิจ  
ค้ำประกันตามประกาศของธนาคารแห่งประเทศไทย ตามรายชื่อบริษัทเงินทุนที่ธนาคารแห่งประเทศไทยแจ้ง  
เวียนให้ทราบตามแบบที่คณะกรรมการนโยบายการจัดซื้อจัดจ้างและการบริหารพัสดุภาครัฐกำหนด หรืออาจ  
เป็นหนังสือค้ำประกันอิเล็กทรอนิกส์ตามวิธีการที่กรมบัญชีกลางกำหนดก็ได้ และจะต้องมีอายุ  
การค้ำประกันตลอดไปจนกว่าผู้รับจ้างพ้นข้อผูกพันตามสัญญานี้

หลักประกันที่ผู้รับจ้างนำมามอบให้ตามวรรคหนึ่ง จะต้องมียุครอบคลุมความรับผิดชอบ  
ปวงของผู้รับจ้างตลอดอายุสัญญา ถ้าหลักประกันที่ผู้รับจ้างนำมามอบให้ดังกล่าวลดลงหรือเสื่อมค่าลง หรือมี  
อายุไม่ครอบคลุมถึงความรับผิดชอบของผู้รับจ้างตลอดอายุสัญญา ไม่ว่าจะด้วยเหตุใดๆ ก็ตาม รวมถึงกรณี ผู้รับจ้างส่ง  
มอบงานล่าช้าเป็นเหตุให้ระยะเวลาแล้วเสร็จหรือวันครบกำหนดความรับผิดชอบในความชำรุดบกพร่อง  
ตามสัญญาเปลี่ยนแปลงไป ไม่ว่าจะเกิดขึ้นคราวใด ผู้รับจ้างต้องหาหลักประกันใหม่หรือหลักประกันเพิ่มเติมให้  
มีจำนวนครบถ้วนตามวรรคหนึ่งมามอบให้แก่ผู้ว่าจ้างภายใน ๑๕ (สิบห้า) วัน นับถัดจากวันที่ได้รับแจ้งเป็น  
หนังสือจากผู้ว่าจ้าง

หลักประกันที่ผู้รับจ้างนำมามอบไว้ตามข้อนี้ ผู้ว่าจ้างจะคืนให้แก่ผู้รับจ้างโดยไม่มีดอกเบี้ยเมื่อผู้รับจ้างพ้นจากข้อผูกพันและความรับผิดชอบทั้งปวงตามสัญญาแล้ว

**ข้อ ๔ (ข) ค่าจ้างและการจ่ายเงิน**

(สำหรับสัญญาที่เป็นราคาเหมารวม)

ผู้ว่าจ้างตกลงจ่ายและผู้รับจ้างตกลงรับเงินค่าจ้างจำนวนเงิน.....บาท (.....) ซึ่งได้รวมภาษีมูลค่าเพิ่ม จำนวน.....บาท (.....) ตลอดจนภาษีอากรอื่นๆ และค่าใช้จ่ายทั้งปวงด้วยแล้ว โดยถือราคาเหมารวมเป็นเกณฑ์ และกำหนดการจ่ายเงินเป็นงวดๆ ดังนี้

งวดที่ ๑ จ่ายให้เมื่อผู้รับจ้างได้ทำการ หล่อคอนกรีตฐานราก,เสาตอม่อและคานคอดิน ทั้งหมดแล้วเสร็จ,ทำการติดตั้งแผ่นพื้นสำเร็จพร้อมเทคอนกรีตทับหน้าพื้นชั้นที่ ๑ ทั้งหมดแล้วเสร็จ,หล่อคอนกรีตเสาชั้นที่๑ ทั้งหมดแล้วเสร็จ,ทำการประกอบและติดตั้งโครงหลังคาเหล็กพร้อมทาสีกันสนิม,ติดตั้งหลังคากระเบื้องคอนกรีตแผ่นเรียบและส่วนประกอบงานหลังคาทั้งหมดแล้วเสร็จ,และคณะกรรมการตรวจรับพัสดุได้ตรวจรับงานไว้เป็นการถูกต้องเรียบร้อยแล้ว

งวดที่ ๒ จ่ายให้เมื่อผู้รับจ้างได้ทำการ ก่ออิฐผนังชั้นที่ ๑ , หล่อเสาเอ็นและทับหลังชั้นที่ ๑ แล้วเสร็จ,ติดตั้งวงกบประตู-หน้าต่างชั้นที่ ๑ ทั้งหมดแล้วเสร็จ,เดินท่อโสโครก ท่อน้ำทิ้ง ท่อน้ำประปา บ่อเกราะ บ่อซึม ทั้งหมดแล้วเสร็จ,ฉาบปูนผนังภายใน - ภายนอก ชั้นที่ ๑ , ทำการติดตั้งบัวปูนปั้นทั้งหมดแล้วเสร็จ, ตกแต่งผนังบุกระเบื้องผนังห้องน้ำ ทั้งหมดแล้วเสร็จ, ติดตั้งแผ่นฝ้าเพดานภายใน ทั้งหมดแล้วเสร็จ, เดินสายไฟฟ้าทั้งหมดแล้วเสร็จ,บุกระเบื้องพื้นชั้นที่ ๑ , ติดตั้งฝ้าเพดานภายนอก ทั้งหมดแล้วเสร็จ,ติดตั้งบานประตู - หน้าต่างและติดตั้งกระจก ประตู - หน้าต่าง ทั้งหมดแล้วเสร็จ,ติดตั้งสุขภัณฑ์และอุปกรณ์ห้องน้ำทั้งหมดแล้วเสร็จ,ติดตั้งดวงโคม สวิตซ์ เต้ารับทั้งหมดแล้วเสร็จ,ติดตั้งแผงสวิตซ์ เต้ารับทั้งหมดแล้วเสร็จ,ติดตั้งแผงสวิตซ์ ไฟฟ้าทั้งหมดแล้วเสร็จ,ทาสีภายใน - ภายนอก และส่วนที่ต้องทา ทั้งหมดแล้วเสร็จ,ทำการทดสอบระบบต่างๆ ที่ต้องทดสอบ จนใช้การได้เรียบร้อยแล้วสมบูรณ์,นอกจากนี้ให้ทำการก่อสร้างงานส่วนอื่นๆ ของอาคารที่פקๆ ที่เหลือทั้งหมดให้เสร็จเรียบร้อยถูกต้องครบถ้วน ตามรูปแบบรายการก่อสร้างและสัญญาทุกประการ, พร้อมทำความสะอาดบริเวณก่อสร้างแล้วเสร็จทั้งหมด และคณะกรรมการตรวจรับพัสดุได้ตรวจรับงานไว้เป็นการถูกต้องเรียบร้อยแล้ว

การจ่ายเงินตามเงื่อนไขแห่งสัญญานี้ ผู้ว่าจ้างจะโอนเงินเข้าบัญชีเงินฝากธนาคารของผู้รับจ้าง ชื่อธนาคาร.....สาขา.....ชื่อบัญชี.....เลขที่บัญชี..... ทั้งนี้ ผู้รับจ้างตกลงเป็นผู้รับภาระเงินค่าธรรมเนียมหรือค่าบริการอื่นใดเกี่ยวกับการโอน รวมทั้งค่าใช้จ่ายอื่นใด (ถ้ามี) ที่ธนาคารเรียกเก็บ และยินยอมให้มีการหักเงินดังกล่าวจากจำนวนเงินโอนในงวดนั้นๆ (ความในวรรคนี้ใช้สำหรับกรณีที่หน่วยงานของรัฐจะจ่ายเงินตรงให้แก่ผู้รับจ้าง (ระบบ Direct Payment) โดยการโอนเงินเข้าบัญชีเงินฝากธนาคารของผู้รับจ้าง ตามแนวทางที่กระทรวงการคลังหรือหน่วยงานของรัฐเจ้าของงบประมาณเป็นผู้กำหนด แล้วแต่กรณี)

**ข้อ ๕ เงินค่าจ้างล่วงหน้า**

ผู้ว่าจ้างตกลงจ่ายเงินค่าจ้างล่วงหน้าให้แก่ผู้รับจ้าง เป็นจำนวนเงิน.....บาท (.....) ซึ่งเท่ากับร้อยละ ๑๕ (สิบห้า) ของราคาค่าจ้าง ตามสัญญาที่ระบุไว้ในข้อ ๔

เงินค่าจ้างล่วงหน้าดังกล่าวจะจ่ายให้ภายหลังจากผู้รับจ้างได้วางหลักประกันการรับเงินค่าจ้างล่วงหน้าเป็น.....(หนังสือค้ำประกันหรือหนังสือค้ำประกันอิเล็กทรอนิกส์ของธนาคารภายในประเทศหรือพันธบัตรรัฐบาลไทย).....เต็มตามจำนวนเงินค่าจ้างล่วงหน้านั้นให้แก่ผู้ว่าจ้าง ผู้รับจ้างจะต้องออกใบเสร็จรับเงินค่าจ้างล่วงหน้าตามแบบที่ผู้ว่าจ้างกำหนดให้และผู้รับจ้างตกลงที่จะกระทำตามเงื่อนไขอันเกี่ยวกับการใช้จ่ายและการใช้คืนเงินค่าจ้างล่วงหน้านั้น ดังต่อไปนี้

๕.๑ ผู้รับจ้างจะใช้เงินค่าจ้างล่วงหน้าเพื่อเป็นค่าใช้จ่ายในการปฏิบัติงานตามสัญญาเท่านั้น หากผู้รับจ้างใช้จ่ายเงินค่าจ้างล่วงหน้าหรือส่วนใดส่วนหนึ่งของเงินค่าจ้างล่วงหน้าในทางอื่น ผู้ว่าจ้างอาจจะเรียกเงินค่าจ้างล่วงหน้าคืนจากผู้รับจ้างหรือบังคับเอาจากหลักประกันการรับเงินค่าจ้างล่วงหน้าได้ทันที

๕.๒ เมื่อผู้ว่าจ้างเรียกร้อง ผู้รับจ้างต้องแสดงหลักฐานการใช้จ่ายเงินค่าจ้างล่วงหน้า เพื่อพิสูจน์ว่าได้เป็นไปตามข้อ ๕.๑ ภายในกำหนด ๑๕ (สิบห้า) วัน นับถัดจากวันได้รับแจ้งเป็นหนังสือจากผู้ว่าจ้าง หากผู้รับจ้างไม่อาจแสดงหลักฐานดังกล่าว ภายในกำหนด ๑๕ (สิบห้า) วัน ผู้ว่าจ้างอาจเรียกเงินค่าจ้างล่วงหน้าคืนจากผู้รับจ้างหรือบังคับเอาจากหลักประกันการรับเงินค่าจ้างล่วงหน้าได้ทันที

๕.๓ (ข) (สำหรับสัญญาที่เป็นราคาเหมารวม)

ในการจ่ายเงินค่าจ้างให้แก่ผู้รับจ้างตามข้อ ๔ (ข) ผู้ว่าจ้างจะหักเงินค่าจ้างในแต่ละงวดเพื่อชดใช้คืนเงินค่าจ้างล่วงหน้าไว้จำนวนร้อยละ ๒๐ (ยี่สิบ) ของจำนวนเงินค่าจ้างในแต่ละงวดนี้ จนกว่าจำนวนเงินที่หักไว้จะครบตามจำนวนเงินค่าจ้างล่วงหน้าจากผู้รับจ้างได้รับไปแล้ว ยกเว้นค่าจ้างเดือนสุดท้ายจะหักไว้เป็นจำนวนเท่ากับจำนวนเงินค่าจ้างล่วงหน้าที่เหลือทั้งหมด

๕.๔ เงินจำนวนใดๆ ก็ตาม que ผู้รับจ้างจะต้องจ่ายให้แก่ผู้ว่าจ้างเพื่อชำระหนี้หรือเพื่อชดใช้ความรับผิดชอบต่างๆ ตามสัญญา ผู้ว่าจ้างจะหักเอาจากเงินค่าจ้างงวดที่จะจ่ายให้แก่ผู้รับจ้างก่อนที่จะหักชดใช้คืนเงินค่าจ้างล่วงหน้า

๕.๕ ในกรณีที่มีการบอกเลิกสัญญา หากเงินค่าจ้างล่วงหน้าที่เหลือเกินกว่าจำนวนเงินที่ผู้รับจ้างจะได้รับหลังจากหักชดใช้ในกรณีอื่นแล้ว ผู้รับจ้างจะต้องจ่ายคืนเงินจำนวนที่เหลือนั้นให้แก่ผู้ว่าจ้างภายใน ๗ (เจ็ด) วัน นับถัดจากวันได้รับแจ้งเป็นหนังสือจากผู้ว่าจ้าง

๕.๖ (ข) (สำหรับสัญญาที่เป็นราคาต่อหน่วย)

ผู้ว่าจ้างจะคืนหลักประกันการรับเงินค่าจ้างล่วงหน้าให้แก่ผู้รับจ้าง ต่อเมื่อผู้ว่าจ้างได้หักเงินค่าจ้างไว้ครบจำนวนเงินค่าจ้างล่วงหน้าตามข้อ ๕.๓ (ข) แล้ว เว้นแต่ในกรณีดังต่อไปนี้ ผู้รับจ้างมีสิทธิขอคืนหลักประกันการรับเงินค่าจ้างล่วงหน้าบางส่วนก่อนได้

(๑) กรณีผู้รับจ้างได้วางหลักประกันการรับเงินค่าจ้างล่วงหน้าไว้ฉบับเดียว หากผู้ว่าจ้างได้หักเงินค่าจ้างล่วงหน้าไปแล้ว ผู้รับจ้างมีสิทธิขอคืนหลักประกันการรับเงินค่าจ้างล่วงหน้าในส่วนที่ผู้ว่าจ้างได้หักเงินค่าจ้างล่วงหน้าไปแล้วนั้น โดยผู้รับจ้างจะต้องนำหลักประกันการรับเงินค่าจ้างล่วงหน้าฉบับใหม่ที่มีมูลค่าเท่ากับเงินค่าจ้างล่วงหน้าที่เหลืออยู่มาวางให้แก่ผู้ว่าจ้าง

(๒) กรณีผู้รับจ้างได้วางหลักประกันการรับเงินค่าจ้างล่วงหน้าไว้หลายฉบับซึ่งแต่ละฉบับมีมูลค่าเท่ากับจำนวนเงินค่าจ้างล่วงหน้าที่ผู้ว่าจ้างจะต้องหักไว้ในแต่ละงวด หากผู้ว่าจ้างได้หักเงินค่าจ้างล่วงหน้าในงวดใดแล้ว ผู้รับจ้างมีสิทธิขอคืนหลักประกันการรับเงินค่าจ้างล่วงหน้าในงวดนั้นได้

ข้อ ๖ การหักเงินประกันผลงาน

ในการจ่ายเงินค่าจ้างให้แก่ผู้รับจ้างแต่ละงวด ผู้ว่าจ้างจะหักเงินจำนวนร้อยละ ๑๐ (สิบ) ของเงินที่ต้องจ่ายในงวดนั้นเพื่อเป็นประกันผลงาน ในกรณีที่เงินประกันผลงานถูกหักไว้แล้วเป็นจำนวนเงินไม่ต่ำกว่า ๖ เดือน (สำหรับสัญญาที่เป็นราคารวม) ผู้รับจ้างมีสิทธิที่จะขอเงินประกันผลงานคืนโดยผู้รับจ้างจะต้องวางนำหนังสือค้ำประกันของธนาคารหรือหนังสือค้ำประกันอิเล็กทรอนิกส์ ซึ่งออกโดยธนาคารภายในประเทศ มามอบให้ผู้ว่าจ้างเพื่อเป็นหลักประกันแทนก็ได้

ผู้ว่าจ้างจะคืนเงินประกันผลงาน และ/หรือหนังสือค้ำประกันของธนาคารดังกล่าว ตามวรรคหนึ่งโดยไม่มีดอกเบี้ยให้แก่ผู้รับจ้างพร้อมกับการจ่ายเงินงวดสุดท้าย

**ข้อ ๗ (ข) กำหนดเวลาแล้วเสร็จและสิทธิของผู้ว่าจ้างในการบอกเลิกสัญญา**

ผู้รับจ้างต้องเริ่มทำงานที่รับจ้างภายในวันที่ ..... เดือน ..... พ.ศ. .... และจะต้องทำงานให้แล้วเสร็จบริบูรณ์ภายในวันที่ ..... เดือน ..... พ.ศ. .... ถ้าผู้รับจ้างมิได้ลงมือทำงานภายในกำหนดเวลา หรือไม่สามารถทำงานให้แล้วเสร็จตามกำหนดเวลา หรือมีเหตุให้เชื่อได้ว่าผู้รับจ้างไม่สามารถทำงานให้แล้วเสร็จภายในกำหนดเวลา หรือจะแล้วเสร็จล่าช้าเกินกว่ากำหนดเวลา หรือผู้รับจ้างทำผิดสัญญาข้อใดข้อหนึ่ง หรือตกเป็นผู้ถูกพิทักษ์ทรัพย์เด็ดขาด หรือตกเป็นผู้ล้มละลาย หรือเพิกเฉยไม่ปฏิบัติตามคำสั่งของคณะกรรมการตรวจรับพัสดุหรือผู้ควบคุมงานหรือบริษัทที่ปรึกษา ซึ่งได้รับมอบอำนาจจากผู้ว่าจ้าง ผู้ว่าจ้างมีสิทธิที่จะบอกเลิกสัญญานี้ได้ และมีสิทธิจ้างผู้รับจ้างรายใหม่เข้าทำงานของผู้รับจ้างให้ลุล่วงไปด้วย การใช้สิทธิบอกเลิกสัญญานี้ไม่กระทบสิทธิของผู้ว่าจ้างที่จะเรียกร้องค่าเสียหายจากผู้รับจ้าง

การที่ผู้ว่าจ้างไม่ใช้สิทธิเลิกสัญญาดังกล่าวข้างต้นไม่เป็นเหตุให้ผู้รับจ้างพ้นจากความรับผิดตามสัญญา

**ข้อ ๘ ความรับผิดชอบในความชำรุดบกพร่องของงานจ้าง**

เมื่องานแล้วเสร็จบริบูรณ์ และผู้ว่าจ้างได้รับมอบงานจากผู้รับจ้างหรือจากผู้รับจ้างรายใหม่ ในกรณีที่มีการบอกเลิกสัญญาดำเนินข้อ ๗ หากมีเหตุชำรุดบกพร่องหรือเสียหายเกิดขึ้นจากการจ้างนี้ ภายในกำหนด ๒ (สอง) ปี - เดือน (ตามเอกสารแนบท้ายสัญญาข้อ ๒ ๒.๔ หมวด ๔) นับถัดจากวันที่ได้รับมอบงานดังกล่าว ซึ่งความชำรุดบกพร่องหรือเสียหายนั้นเกิดจากความบกพร่องของผู้รับจ้างอันเกิดจากการใช้วัสดุที่ไม่ถูกต้องหรือทำไว้ไม่เรียบร้อย หรือทำไม่ถูกต้องตามมาตรฐานแห่งหลักวิชาผู้รับจ้างจะต้องรีบทำการแก้ไขให้เป็นที่เรียบร้อยโดยไม่ชักช้า โดยผู้ว่าจ้างไม่ต้องออกเงินใดๆ ในการนี้ทั้งสิ้น หากผู้รับจ้างไม่กระทำการดังกล่าวภายในกำหนด ๑๕ (สิบห้า) วัน นับถัดจากวันที่ได้รับแจ้งเป็นหนังสือจาก ผู้ว่าจ้างหรือไม่ทำการแก้ไขให้ถูกต้องเรียบร้อยภายในเวลาที่ผู้ว่าจ้างกำหนด ให้ผู้ว่าจ้างมีสิทธิที่จะทำการนั้นเองหรือจ้างผู้อื่นให้ทำงานนั้น โดยผู้รับจ้างต้องเป็นผู้ออกค่าใช้จ่ายเองทั้งสิ้น

ในกรณีเร่งด่วนจำเป็นต้องรีบแก้ไขเหตุชำรุดบกพร่องหรือเสียหายโดยเร็ว และไม่อาจรอให้ผู้รับจ้างแก้ไขในระยะเวลาที่กำหนดไว้ตามวรรคหนึ่งได้ ผู้ว่าจ้างมีสิทธิเข้าจัดการแก้ไขเหตุชำรุดบกพร่องหรือเสียหายนั้นเอง หรือจ้างผู้อื่นให้ซ่อมแซมความชำรุดบกพร่องหรือเสียหาย โดยผู้รับจ้างต้องรับผิดชอบชำระค่าใช้จ่ายทั้งหมด

การที่ผู้ว่าจ้างทำการนั้นเอง หรือจ้างผู้อื่นให้ทำงานนั้นแทนผู้รับจ้าง ไม่ทำให้ผู้รับจ้างหลุดพ้นจากความรับผิดตามสัญญา หากผู้รับจ้างไม่ชดใช้ค่าใช้จ่ายหรือค่าเสียหายตามที่ผู้ว่าจ้างเรียกร้องผู้ว่าจ้างมีสิทธิบังคับจากหลักประกันการปฏิบัติตามสัญญาได้

#### ข้อ ๙ การจ้างช่วง

ผู้รับจ้างจะต้องไม่เอางานทั้งหมดหรือแต่บางส่วนแห่งสัญญานี้ไปจ้างช่วงอีกทอดหนึ่ง เว้นแต่การจ้างช่วงงานแต่บางส่วนที่ได้รับอนุญาตเป็นหนังสือจากผู้ว่าจ้างแล้ว การที่ผู้ว่าจ้างได้อนุญาตให้จ้างช่วงงานแต่บางส่วนดังกล่าวนี้ ไม่เป็นเหตุให้ผู้รับจ้างหลุดพ้นจากความรับผิดหรือพ้นหน้าที่ตามสัญญานี้ และผู้รับจ้างจะยังคงต้องรับผิดชอบในความผิดและความประมาทเลินเล่อของผู้รับจ้างช่วงหรือของตัวแทนหรือลูกจ้างของผู้รับจ้างช่วงนั้นทุกประการ

กรณีผู้รับจ้างไปจ้างช่วงงานแต่บางส่วนโดยฝ่าฝืนความในวรรคหนึ่ง ผู้รับจ้างต้องชำระค่าปรับให้แก่ผู้ว่าจ้างเป็นจำนวนเงินในอัตราร้อยละ ๑๐ (สิบ) ของวงเงินของงานที่จ้างช่วงตามสัญญา ทั้งนี้ ไม่ตัดสิทธิผู้ว่าจ้างในการบอกเลิกสัญญา

#### ข้อ ๑๐ การควบคุมงานของผู้รับจ้าง

ผู้รับจ้างจะต้องควบคุมงานที่รับจ้างอย่างเอาใจใส่ ด้วยประสิทธิภาพและความชำนาญ และในระหว่างทำงานที่รับจ้างจะต้องจัดให้มีผู้แทนซึ่งทำงานเต็มเวลาเป็นผู้รับผิดชอบควบคุมงานของผู้รับจ้าง ผู้แทนดังกล่าวจะต้องได้รับมอบอำนาจจากผู้รับจ้าง คำสั่งหรือคำแนะนำต่างๆ ที่ผู้ว่าจ้าง คณะกรรมการตรวจรับพัสดุ ผู้ควบคุมงาน หรือบริษัทที่ปรึกษาที่ผู้ว่าจ้างแต่งตั้งได้แจ้งแก่ผู้แทนเท่านั้น ให้ถือว่าเป็นคำสั่งหรือคำแนะนำที่ได้แจ้งแก่ผู้รับจ้าง การแต่งตั้งผู้แทนตามข้อนี้จะต้องทำเป็นหนังสือ และต้องได้รับความเห็นชอบเป็นหนังสือจากผู้ว่าจ้าง การเปลี่ยนตัวหรือแต่งตั้งผู้แทนใหม่จะทำได้ หากไม่ได้รับความเห็นชอบเป็นหนังสือจากผู้ว่าจ้างก่อน

ผู้ว่าจ้างมีสิทธิที่จะขอให้เปลี่ยนตัวผู้แทนตามวรรคหนึ่ง โดยแจ้งเป็นหนังสือไปยังผู้รับจ้าง และผู้รับจ้างจะต้องทำการเปลี่ยนตัวผู้แทนนั้นโดยพลัน โดยไม่คิดค่าจ้างหรือราคาเพิ่มหรืออ้างเป็นเหตุเพื่อขยายอายุสัญญาอันเนื่องมาจากเหตุนี้

#### ข้อ ๑๑ ความรับผิดของผู้รับจ้าง

ผู้รับจ้างจะต้องรับผิดชอบต่ออุบัติเหตุ ความเสียหาย หรือภัยอันตรายใดๆ อันเกิดจากการปฏิบัติงานของผู้รับจ้าง และจะต้องรับผิดชอบต่อความเสียหายจากการกระทำของลูกจ้างหรือตัวแทนของผู้รับจ้าง และจากการปฏิบัติงานของผู้รับจ้างช่วงด้วย (ถ้ามี)

ความเสียหายใดๆ อันเกิดแก่งานที่ผู้รับจ้างได้ทำขึ้น แม้จะเกิดขึ้นเพราะเหตุสุดวิสัยก็ตาม ผู้รับจ้างจะต้องรับผิดชอบโดยซ่อมแซมให้คืนดีหรือเปลี่ยนให้ใหม่โดยค่าใช้จ่ายของผู้รับจ้างเอง เว้นแต่ความเสียหายนั้นเกิดจากความผิดของผู้ว่าจ้าง ทั้งนี้ ความรับผิดของผู้รับจ้างดังกล่าวในข้อนี้จะสิ้นสุดลง เมื่อผู้ว่าจ้างได้รับมอบงานครั้งสุดท้าย ซึ่งหลังจากนั้นผู้รับจ้างคงต้องรับผิดชอบเพียงในกรณีชำรุดบกพร่องหรือความเสียหายดังกล่าวในข้อ ๘ เท่านั้น

ผู้รับจ้างจะต้องรับผิดชอบต่อบุคคลภายนอกในความเสียหายใดๆ อันเกิดจากการปฏิบัติงานของผู้รับจ้าง หรือลูกจ้างหรือตัวแทนของผู้รับจ้าง รวมถึงผู้รับจ้างช่วง (ถ้ามี) ตามสัญญานี้ หากผู้ว่าจ้าง ถูกเรียกร้องหรือฟ้องร้องหรือต้องชดใช้ค่าเสียหายให้แก่บุคคลภายนอกไปแล้ว ผู้รับจ้างจะต้องดำเนินการใดๆ เพื่อให้มี

การว่าต่างแก้ต่างให้แก่ผู้ว่าจ้างโดยค่าใช้จ่ายของผู้รับจ้างเอง รวมทั้งผู้รับจ้างจะต้องชดใช้ค่าเสียหายนั้นๆ ตลอดจนค่าใช้จ่ายใดๆ อันเกิดจากการถูกเรียกร้องหรือถูกฟ้องร้องให้แก่ผู้ว่าจ้างทันที

#### ข้อ ๑๒ การจ่ายเงินแก่ลูกจ้าง

ผู้รับจ้างจะต้องจ่ายเงินแก่ลูกจ้างที่ผู้รับจ้างได้จ้างมาในอัตราและตามกำหนดเวลาที่ผู้รับจ้างได้ตกลงหรือทำสัญญาไว้ต่อลูกจ้างดังกล่าว

ถ้าผู้รับจ้างไม่จ่ายเงินค่าจ้างหรือค่าทดแทนอื่นใดแก่ลูกจ้างดังกล่าวในวรรคหนึ่ง ผู้ว่าจ้างมีสิทธิที่จะเอาเงินค่าจ้างที่จะต้องจ่ายแก่ผู้รับจ้างมาจ่ายให้แก่ลูกจ้างของผู้รับจ้างดังกล่าว และให้ถือว่าผู้ว่าจ้างได้จ่ายเงินจำนวนนั้นเป็นค่าจ้างให้แก่ผู้รับจ้างตามสัญญาแล้ว

ผู้รับจ้างจะต้องจัดให้มีประกันภัยสำหรับลูกจ้างทุกคนที่จ้างมาทำงาน โดยให้ครอบคลุมถึงความรับผิดชอบของผู้รับจ้าง รวมทั้งผู้รับจ้างช่วง (ถ้ามี) ในกรณีความเสียหายที่คิดค่าสินไหมทดแทนได้ตามกฎหมาย ซึ่งเกิดจากอุบัติเหตุหรือภัยอันตรายใดๆ ต่อลูกจ้างหรือบุคคลอื่นที่ผู้รับจ้างหรือผู้รับจ้างช่วงจ้างมาทำงาน ผู้รับจ้างจะต้องส่งมอบกรมธรรม์ประกันภัยดังกล่าวพร้อมทั้งหลักฐานการชำระเบี้ยประกันให้แก่ผู้ว่าจ้างเมื่อผู้ว่าจ้างเรียกร้อง

#### ข้อ ๑๓ การตรวจงานจ้าง

ถ้าผู้ว่าจ้างแต่งตั้งคณะกรรมการตรวจรับพัสดุ ผู้ควบคุมงาน หรือบริษัทที่ปรึกษา เพื่อควบคุมการทำงานของผู้รับจ้าง คณะกรรมการตรวจรับพัสดุ ผู้ควบคุมงาน หรือบริษัทที่ปรึกษานั้น มีอำนาจเข้าไปตรวจการงานในโรงงานและสถานที่ก่อสร้างได้ตลอดเวลา และผู้รับจ้างจะต้องอำนวยความสะดวกและให้ความช่วยเหลือในการนั้นตามสมควร

การที่มีคณะกรรมการตรวจรับพัสดุ ผู้ควบคุมงาน หรือบริษัทที่ปรึกษานั้น หากทำให้ผู้รับจ้างพ้นความรับผิดชอบตามสัญญานี้ข้อใดข้อหนึ่งไม่

#### ข้อ ๑๔ แบบรูปและรายการละเอียดคลาดเคลื่อน

ผู้รับจ้างรับรองว่าได้ตรวจสอบและทำความเข้าใจในแบบรูปและรายการละเอียดโดยถี่ถ้วนแล้ว หากปรากฏว่าแบบรูปและรายการละเอียดนั้นผิดพลาดหรือคลาดเคลื่อนไปจากหลักการทางวิศวกรรมหรือทางเทคนิค ผู้รับจ้างตกลงที่จะปฏิบัติตามคำวินิจฉัยของผู้ว่าจ้าง คณะกรรมการตรวจรับพัสดุ ผู้ควบคุมงาน หรือบริษัทที่ปรึกษาที่ผู้ว่าจ้างแต่งตั้ง เพื่อให้งานแล้วเสร็จบริบูรณ์ คำวินิจฉัยดังกล่าว ให้ถือเป็นที่สุด โดยผู้รับจ้างจะคิดค่าจ้าง ค่าเสียหาย หรือค่าใช้จ่ายใดๆ เพิ่มขึ้นจากผู้ว่าจ้าง หรือขอขยายอายุสัญญาไม่ได้

#### ข้อ ๑๕ การควบคุมงานโดยผู้ว่าจ้าง

ผู้รับจ้างตกลงว่าคณะกรรมการตรวจรับพัสดุ ผู้ควบคุมงาน หรือบริษัทที่ปรึกษาที่ผู้ว่าจ้างแต่งตั้ง มีอำนาจที่จะตรวจสอบและควบคุมงานเพื่อให้เป็นไปตามสัญญานี้และมีอำนาจที่จะสั่งให้แก้ไขเปลี่ยนแปลงเพิ่มเติม หรือตัดทอนซึ่งงานตามสัญญานี้ หากผู้รับจ้างขัดขืนไม่ปฏิบัติตาม ผู้ว่าจ้าง คณะกรรมการตรวจรับพัสดุ ผู้ควบคุมงาน หรือบริษัทที่ปรึกษา มีอำนาจที่จะสั่งให้หยุดการนั้นชั่วคราวได้ ความล่าช้าในกรณีเช่นนี้ ผู้รับจ้างจะถือเป็นเหตุขอขยายระยะเวลาการปฏิบัติงานตามสัญญาหรือเรียกร้องค่าเสียหายใดๆ ไม่ได้ทั้งสิ้น

**ข้อ ๑๖ งานพิเศษและการแก้ไขงาน**

ผู้ว่าจ้างมีสิทธิที่จะสั่งเป็นหนังสือให้ผู้รับจ้างทำงานพิเศษซึ่งไม่ได้แสดงไว้หรือรวมอยู่ใน เอกสารสัญญานี้ หากงานพิเศษนั้นๆ อยู่ในขอบข่ายทั่วไปแห่งวัตถุประสงค์ของสัญญานี้ นอกจากนี้ ผู้ว่าจ้างยังมีสิทธิสั่งให้เปลี่ยนแปลงหรือแก้ไขแบบรูปและข้อกำหนดต่างๆ ในเอกสารสัญญานี้ด้วย

อัตราค่าจ้างหรือราคาที่กำหนดไว้ในสัญญาให้กำหนดใช้สำหรับงานพิเศษ หรืองานที่เพิ่มเติมขึ้น หรือตัดทอนลงทั้งปวงตามคำสั่งของผู้ว่าจ้าง หากในสัญญาไม่ได้กำหนดไว้ถึง อัตราค่าจ้าง หรือราคาใดๆ ที่จะนำมาใช้สำหรับงานพิเศษหรืองานที่เพิ่มขึ้นหรือลดลงดังกล่าว ผู้ว่าจ้าง และผู้รับจ้างจะได้ตกลงกันที่จะกำหนดอัตราค่าจ้างหรือราคาที่เพิ่มขึ้นหรือลดลง รวมทั้งการขยาย ระยะเวลา (ถ้ามี) กันใหม่เพื่อความเหมาะสม ในกรณีที่ตกลงกันไม่ได้ ผู้ว่าจ้างจะกำหนดอัตราค่าจ้างหรือราคา ตามแต่ผู้ว่าจ้างจะเห็นว่าเหมาะสมและถูกต้อง ซึ่งผู้รับจ้างจะต้องปฏิบัติงานตามคำสั่งของผู้ว่าจ้างไปก่อนเพื่อมิ ให้เกิดความเสียหายแก่งานที่จ้าง

**ข้อ ๑๗ ค่าปรับ**

หากผู้รับจ้างไม่สามารถทำงานให้แล้วเสร็จภายในเวลาที่กำหนดไว้ในสัญญา และผู้ว่าจ้างยังมิได้บอกเลิกสัญญา ผู้รับจ้างจะต้องชำระค่าปรับให้แก่ผู้ว่าจ้างเป็นจำนวนเงินวันละ (ร้อยละ ๐.๑๐ แต่ไม่ต่ำกว่าวันละ ๑๐๐.๐๐ บาท) และจะต้องชำระค่าใช้จ่ายในการควบคุมงาน (ถ้ามี) ในเมื่อผู้ว่าจ้างต้องจ้างผู้ควบคุมงานอีกต่อหนึ่งเป็นจำนวนเงินวันละ.....บาท (.....) นับ ถัดจากวันที่ครบกำหนดเวลาแล้วเสร็จของงานตามสัญญาหรือวันที่ผู้ว่าจ้างได้ขยายเวลาทำงานให้ จนถึงวันที่ ทำงานแล้วเสร็จจริง นอกจากนี้ ผู้รับจ้างยอมให้ผู้ว่าจ้างเรียกค่าเสียหายอันเกิดขึ้นจากการที่ ผู้รับจ้างทำงาน ล่าช้าเฉพาะส่วนที่เกินกว่าจำนวนค่าปรับและค่าใช้จ่ายดังกล่าวได้อีกด้วย

ในระหว่างที่ผู้ว่าจ้างยังมิได้บอกเลิกสัญญานั้น หากผู้ว่าจ้างเห็นว่าผู้รับจ้างไม่สามารถ ปฏิบัติตามสัญญาต่อไปได้ ผู้ว่าจ้างจะใช้สิทธิบอกเลิกสัญญาและใช้สิทธิตามข้อ ๑๘ ก็ได้ และถ้าผู้ว่าจ้าง ได้ แจ้งข้อเรียกร้องไปยังผู้รับจ้างเมื่อครบกำหนดเวลาแล้วเสร็จของงานขอให้ชำระค่าปรับแล้ว ผู้ว่าจ้างมีสิทธิ ที่จะ ปรับผู้รับจ้างจนถึงวันบอกเลิกสัญญาได้อีกด้วย

**ข้อ ๑๘ สิทธิของผู้ว่าจ้างภายหลังบอกเลิกสัญญา**

ในกรณีที่ผู้ว่าจ้างบอกเลิกสัญญา ผู้ว่าจ้างอาจทำงานนั้นเองหรือว่าจ้างผู้อื่นให้ทำงานนั้นต่อ จนแล้วเสร็จก็ได้ ผู้ว่าจ้างหรือผู้รับจ้างทำงานนั้นต่อมีสิทธิใช้เครื่องใช้ในการก่อสร้าง สิ่งที่สร้างขึ้นชั่วคราว สำหรับงานก่อสร้าง และวัสดุต่างๆ ซึ่งเห็นว่าจะต้องสงวนเอาไว้เพื่อการปฏิบัติงานตามสัญญา ตามที่จะเห็นสมควร

ในกรณีดังกล่าว ผู้ว่าจ้างมีสิทธิริบหรือบังคับจากหลักประกันการปฏิบัติตามสัญญา ทั้งหมดหรือบางส่วน ตามแต่จะเห็นสมควร นอกจากนั้น ผู้รับจ้างจะต้องรับผิดชอบในค่าเสียหายซึ่งเป็นจำนวน เกินกว่าหลักประกันการปฏิบัติตามสัญญา รวมทั้งค่าใช้จ่ายที่เพิ่มขึ้นในการทำงานนั้นต่อให้แล้วเสร็จตามสัญญา ตลอดจนค่าใช้จ่ายในการควบคุมงานเพิ่ม (ถ้ามี) ซึ่งผู้ว่าจ้างจะหักเอาจากเงินประกันผลงานหรือจำนวนเงินใดๆ ที่จะ จ่ายให้แก่ผู้รับจ้างก็ได้

### ข้อ ๑๙ การบังคับค่าปรับ ค่าเสียหาย และค่าใช้จ่าย

ในกรณีที่ผู้รับจ้างไม่ปฏิบัติตามสัญญาข้อใดข้อหนึ่งด้วยเหตุใดๆ ก็ตาม จนเป็นเหตุให้เกิดค่าปรับ ค่าเสียหาย หรือค่าใช้จ่ายแก่ผู้ว่าจ้าง ผู้รับจ้างต้องชดใช้ค่าปรับ ค่าเสียหาย หรือค่าใช้จ่ายดังกล่าวให้แก่ผู้ว่าจ้างโดยสิ้นเชิงภายในกำหนด ๑๕ (สิบห้า) วัน นับถัดจากวันที่ได้รับแจ้งเป็นหนังสือจากผู้ว่าจ้าง หากผู้รับจ้างไม่ชดใช้ให้ถูกต้องครบถ้วนภายในระยะเวลาดังกล่าวให้ผู้ว่าจ้าง มีสิทธิที่จะหักเอาจากจำนวนเงินค่าจ้างที่ต้องชำระ หรือจากเงินประกันผลงานของผู้รับจ้าง หรือบังคับจากหลักประกันการปฏิบัติตามสัญญาได้ทันที

หากค่าปรับ ค่าเสียหาย หรือค่าใช้จ่ายที่บังคับจากเงินค่าจ้างที่ต้องชำระ เงินประกันผลงานหรือหลักประกันการปฏิบัติตามสัญญาแล้วยังไม่เพียงพอ ผู้รับจ้างยินยอมชำระส่วนที่เหลือที่ยังขาดอยู่จนครบถ้วนตามจำนวนค่าปรับ ค่าเสียหาย หรือค่าใช้จ่ายนั้น ภายในกำหนด ๗ (เจ็ด) วัน นับถัดจากวันที่ได้รับแจ้งเป็นหนังสือจากผู้ว่าจ้าง

หากมีเงินค่าจ้างตามสัญญาที่หักไว้จ่ายเป็นค่าปรับ ค่าเสียหาย หรือค่าใช้จ่ายแล้วยังเหลืออยู่อีกเท่าใด ผู้ว่าจ้างจะคืนให้แก่ผู้รับจ้างทั้งหมด

### ข้อ ๒๐ การทำบริเวณก่อสร้างให้เรียบร้อย

ผู้รับจ้างจะต้องรักษาบริเวณสถานที่ปฏิบัติงานตามสัญญานี้ รวมทั้งโรงงานหรือสิ่งอำนวยความสะดวกในการทำงานของผู้รับจ้าง ลูกจ้าง ตัวแทน หรือผู้รับจ้างช่วง (ถ้ามี) ให้สะอาด ปลอดภัย และมีประสิทธิภาพในการใช้งานตลอดระยะเวลาการจ้าง และเมื่อทำงานเสร็จสิ้นแล้วจะต้องขนย้ายบรรดาเครื่องใช้ในการทำงานจ้างรวมทั้งวัสดุ ขยะมูลฝอย และสิ่งก่อสร้างชั่วคราวต่างๆ (ถ้ามี) ทั้งจะต้องกลบเกลี่ยพื้นดินให้เรียบร้อยเพื่อให้บริเวณทั้งหมดอยู่ในสภาพที่สะอาดและใช้งานได้ทันที

### ข้อ ๒๑ การงดหรือลดค่าปรับ หรือการขยายเวลาปฏิบัติงานตามสัญญา

ในกรณีที่มีเหตุเกิดจากความผิดหรือความบกพร่องของฝ่ายผู้ว่าจ้าง หรือเหตุสุดวิสัย หรือเกิดจากพฤติการณ์อันหนึ่งอันใดที่ผู้รับจ้างไม่ต้องรับผิดชอบตามกฎหมาย หรือเหตุอื่นตามที่กำหนดในกฎกระทรวง ซึ่งออกตามความในกฎหมายว่าด้วยการจัดซื้อจัดจ้างและการบริหารพัสดุภาครัฐ ทำให้ผู้รับจ้างไม่สามารถทำงานให้แล้วเสร็จตามเงื่อนไขและกำหนดเวลาแห่งสัญญานี้ได้ ผู้รับจ้างจะต้องแจ้งเหตุหรือพฤติการณ์ดังกล่าวพร้อมหลักฐานเป็นหนังสือให้ผู้ว่าจ้างทราบ เพื่อของดหรือลดค่าปรับ หรือขยายเวลาทำงานออกไปภายใน ๑๕ (สิบห้า) วันนับถัดจากวันที่เหตุนั้นสิ้นสุดลง หรือตามที่กำหนดในกฎกระทรวงดังกล่าว แล้วแต่กรณี

ถ้าผู้รับจ้างไม่ปฏิบัติให้เป็นไปตามความในวรรคหนึ่ง ให้ถือว่าผู้รับจ้างได้สละสิทธิเรียกร้องในการที่จะของดหรือลดค่าปรับ หรือขยายเวลาทำงานออกไปโดยไม่มีเงื่อนไขใดๆ ทั้งสิ้น เว้นแต่กรณีเหตุเกิดจากความผิดหรือความบกพร่องของฝ่ายผู้ว่าจ้างซึ่งมีหลักฐานชัดเจนหรือผู้ว่าจ้างทราบที่อยู่แล้วตั้งแต่นั้น

การงดหรือลดค่าปรับ หรือขยายกำหนดเวลาทำงานตามวรรคหนึ่ง อยู่ในดุลพินิจของผู้ว่าจ้างที่จะพิจารณาตามที่เห็นสมควร



**ข้อ ๒๒ การใช้เรือไทย**

ในการปฏิบัติตามสัญญาฯ หากผู้รับจ้างจะต้องส่งหรือนำเข้าของเข้ามาจากต่างประเทศ รวมทั้งเครื่องมือและอุปกรณ์ที่ต้องนำเข้ามาเพื่อปฏิบัติงานตามสัญญา ไม่ว่าผู้รับจ้างจะเป็นผู้นำของเข้ามาเอง หรือนำเข้ามาโดยผ่านตัวแทนหรือบุคคลอื่นใด ถ้าสิ่งของนั้นต้องนำเข้ามาโดยทางเรือในเส้นทางเดินเรือ ที่มีเรือไทยเดินอยู่และสามารถให้บริการรับขนได้ตามที่รัฐมนตรีว่าการกระทรวงคมนาคมประกาศกำหนด ผู้รับจ้าง ต้องจัดการให้สิ่งของดังกล่าวบรรทุกโดยเรือไทยหรือเรือที่มีสิทธิเช่นเดียวกับเรือไทยจากต่างประเทศมายัง ประเทศไทย เว้นแต่จะได้รับอนุญาตจากกรมเจ้าท่าก่อนบรรทุกของนั้นลงเรืออื่นที่มีใช่เรือไทยหรือเป็นของที่ รัฐมนตรีว่าการกระทรวงคมนาคมประกาศยกเว้นให้บรรทุกโดยเรืออื่นได้ทั้งนี้ไม่ว่าการส่งหรือนำเข้าสิ่งของ ดังกล่าวจากต่างประเทศจะเป็นแบบใด

ในการส่งมอบงานตามสัญญาฯ ให้แก่ผู้ว่าจ้าง ถ้างานนั้นมีสิ่งของตามวรรคหนึ่ง ผู้รับจ้างจะต้องส่งมอบใบตราส่ง (Bill of Lading) หรือสำเนาใบตราส่งสำหรับของนั้น ซึ่งแสดงว่าได้บรรทุกมา โดยเรือไทยหรือเรือที่มีสิทธิเช่นเดียวกับเรือไทยให้แก่ผู้ว่าจ้างพร้อมกับการส่งมอบงานด้วย

ในกรณีที่สิ่งของดังกล่าวไม่ได้บรรทุกจากต่างประเทศมายังประเทศไทยโดยเรือไทย หรือเรือที่มีสิทธิเช่นเดียวกับเรือไทย ผู้รับจ้างต้องส่งมอบหลักฐานซึ่งแสดงว่าได้รับอนุญาตจากกรมเจ้าท่า ให้ บรรทุกของโดยเรืออื่นได้หรือหลักฐานซึ่งแสดงว่าได้ชำระค่าธรรมเนียมพิเศษเนื่องจากการไม่บรรทุกของโดย เรือไทยตามกฎหมายว่าด้วยการส่งเสริมการพาณิชย์แล้วอย่างใดอย่างหนึ่งแก่ผู้ว่าจ้างด้วย

ในกรณีที่ผู้รับจ้างไม่ส่งมอบหลักฐานอย่างใดอย่างหนึ่งดังกล่าวในวรรคสองและวรรค สามให้แก่ผู้ว่าจ้าง แต่จะขอส่งมอบงานดังกล่าวให้ผู้ว่าจ้างก่อนโดยไม่รับชำระเงินค่าจ้าง ผู้ว่าจ้างมีสิทธิรับงาน ดังกล่าวไว้ก่อน และชำระเงินค่าจ้างเมื่อผู้รับจ้างได้ปฏิบัติถูกต้องครบถ้วนดังกล่าวแล้วได้

**ข้อ ๒๓ มาตรฐานฝีมือช่าง**

ผู้รับจ้างตกลงเป็นเงื่อนไขสำคัญว่า ผู้รับจ้างจะต้องมีและใช้ผู้ผ่านการทดสอบมาตรฐาน ฝีมือช่าง จาก คณะกรรมการกำหนดมาตรฐานและทดสอบฝีมือแรงงาน หรือสถาบันของราชการอื่น หรือผู้มี วุฒิบัตรระดับ ปวช. ปวส. หรือ ปวท. หรือเทียบเท่าจากสถาบันการศึกษาที่ ก.พ. รับรองให้เข้ารับราชการได้ ในอัตราไม่ต่ำกว่าร้อยละ ๑๐ (สิบ) ของแต่ละสาขาช่าง แต่จะต้องมีช่างจำนวนอย่างน้อย ๑ (หนึ่ง) คน ในแต่ละ สาขาช่างดังต่อไปนี้

- ๒๓.๑ ช่างโยธา
- ๒๓.๒ ช่างก่อสร้าง
- ๒๓.๓ ช่างไฟฟ้า

..... ฯลฯ.....

ผู้รับจ้างจะต้องจัดทำบัญชีแสดงจำนวนช่างทั้งหมดโดยจำแนกตามแต่ละสาขาช่าง และระดับช่าง พร้อมกับบรรยายชื่อช่างผู้ผ่านการทดสอบมาตรฐานฝีมือช่างหรือผู้มีวุฒิบัตรดังกล่าว ในวรรคหนึ่ง นำมาแสดงพร้อมหลักฐานต่างๆ ต่อคณะกรรมการตรวจรับพัสดุ หรือผู้ควบคุมงานก่อนเริ่มลงมือ ทำงาน และพร้อมที่จะให้ผู้ว่าจ้างหรือเจ้าหน้าที่ของผู้ว่าจ้างตรวจสอบดูได้ตลอดเวลาทำงานตามสัญญาฯ ของ ผู้รับจ้าง

**ข้อ ๒๔. การปรับราคาค่าจ้าง**

ผู้ว่าจ้างและผู้รับจ้าง ตกลงกันให้ใช้สัญญาปรับราคาได้ สำหรับราคางานก่อสร้างตาม สัญญาฯ โดยการนำสูตร Escalation Factor (K) มาใช้คำนวณราคาค่างานที่เปลี่ยนแปลงไป โดยวิธีการต่อไป นี้ ตามเงื่อนไข หลักเกณฑ์ สูตรและวิธีคำนวณที่ใช้กับสัญญาแบบปรับราคาได้ตามมติคณะรัฐมนตรีเมื่อวันที่ ๒๒

สิงหาคม ๒๕๓๒ เรื่องการพิจารณาช่วยเหลือผู้ประกอบการอาชีพงานก่อสร้าง ตามหนังสือสำนักเลขาธิการ  
คณะรัฐมนตรี ที่ นร ๐๒๐๓/ว ๑๐๙ ลงวันที่ ๒๔ สิงหาคม ๒๕๓๒

สูตรการปรับราคา (สูตรค่า K) จะต้องคงที่ที่ระดับที่กำหนดไว้ในวันแล้วเสร็จตามที่  
กำหนดไว้ในสัญญา หรือภายในระยะเวลาที่ ผู้ว่าจ้าง ได้ขยายออกไป โดยจะใช้สูตรของทางราชการที่ได้ระบุ  
ตามภาคผนวก ข้อ ๒.๕ ผผนวก ๕

สัญญานี้ทำขึ้นเป็นสองฉบับ มีข้อความถูกต้องตรงกัน คู่สัญญาได้อ่านและเข้าใจ  
ข้อความโดยละเอียดตลอดแล้ว จึงได้ลงลายมือชื่อ พร้อมทั้งประทับตรา (ถ้ามี) ไว้เป็นสำคัญต่อหน้าพยานและ  
คู่สัญญาต่างยึดถือไว้ฝ่ายละหนึ่งฉบับ

✓ (ลงชื่อ).....ผู้ว่าจ้าง  
(.....)

✓ (ลงชื่อ).....ผู้รับจ้าง  
(.....)

(ลงชื่อ).....พยาน  
(.....)

(ลงชื่อ).....พยาน  
(.....)

ต้นฉบับสัญญานี้ ได้ปิดอากรแสตมป์ครบถ้วนตามประมวลรัษฎากรแล้ว เป็นเงิน .....บาท



(นายจิระพงศ์ เทพพิทักษ์)

ผู้อำนวยการสำนักงานทางหลวงที่ ๑๐

ปฏิบัติราชการแทนอธิบดีกรมทางหลวง

เอกสารแนบท้ายประกาศประกวดราคาจ้างก่อสร้างด้วยวิธีประกวดราคาอิเล็กทรอนิกส์ (e-bidding) ข้อ ๑.๔ (๑)

แบบหนังสือค้ำประกัน

(หลักประกันการเสนอราคาการจ้าง)

เอกสารแนบท้ายประกวดราคาจ้างเลขที่ คค ๐๖๑๒๖/eb/

/๒๕๖๖ ลงวันที่

เลขที่.....

วันที่.....

ข้าพเจ้า.....(ชื่อธนาคาร/บริษัทเงินทุน).....สำนักงานตั้งอยู่เลขที่.....ถนน.....

ตำบล/แขวง.....อำเภอ/เขต.....จังหวัด.....โดย.....

ผู้มีอำนาจลงนามผูกพันธนาคาร/บริษัทเงินทุน ขอทำหนังสือค้ำประกันฉบับนี้ไว้ต่อ.....ชื่อหน่วยงานของรัฐผู้ประกวดราคา).....ตั้งมีข้อความต่อไปนี้

๑. ตามที่.....(ชื่อผู้ยื่นข้อเสนอ).....ได้ยื่นขอประกวดราคาสำหรับการจัดจ้าง.....

ตามเอกสารประกวดราคาเลขที่..... ซึ่งต้องวางหลักประกันซองตามเงื่อนไขการประกวดราคาต่อ.....(ชื่อหน่วยงานของรัฐผู้ประกวดราคา)..... เป็นจำนวนเงิน.....บาท (.....) นั้น

ข้าพเจ้ายินยอมผูกพันตนโดยไม่มีเงื่อนไขที่จะค้ำประกันการชำระเงินตามสิทธิเรียกร้องของ.....

(ชื่อหน่วยงานของรัฐผู้ประกวดราคา)..... จำนวนไม่เกิน .....บาท (.....)

ในฐานะเป็นลูกหนี้ร่วม ในกรณี.....(ชื่อผู้ยื่นข้อเสนอ)..... ไม่ปฏิบัติตามเงื่อนไขในการประกวดราคาอันเป็นเหตุให้

.....(ชื่อหน่วยงานของรัฐผู้ประกวดราคา)..... มีสิทธิริบหลักประกันของประกวดราคาหรือخذใช้ค่าเสียหายใด ๆ

รวมทั้งกรณีที่.....(ชื่อผู้ยื่นข้อเสนอ)..... ได้ถอนใบเสนอราคาของตนภายในระยะเวลาที่ใบเสนอราคายังมีผลอยู่

หรือมิได้ไปลงนามในสัญญาเมื่อได้รับแจ้งไปทำสัญญา หรือมิได้วางหลักประกันสัญญาภายในระยะเวลาที่กำหนดในเอกสาร

ประกวดราคา โดย.....(ชื่อหน่วยงานของรัฐผู้ประกวดราคา)..... ไม่จำเป็นต้องเรียกร้องให้ .....(ชื่อผู้ยื่นข้อเสนอ).....

ชำระหนี้ก่อน

๒. หนังสือค้ำประกันนี้มีผลใช้บังคับตั้งแต่วันที่.....เดือน.....พ.ศ. .... ถึงวันที่.....

เดือน.....พ.ศ. .... และข้าพเจ้าจะไม่เพิกถอนการค้ำประกันนี้ภายในระยะเวลาที่กำหนดไว้

๓. ถ้า.....(ชื่อผู้ยื่นข้อเสนอ)..... ขยายกำหนดเวลายื่นราคาของการเสนอราคาออกไป ข้าพเจ้า

ยินยอมที่จะขยายกำหนดระยะเวลาการค้ำประกันนี้ออกไปตลอดระยะเวลายื่นราคาที่ได้ขยายออกไปดังกล่าว

ข้าพเจ้าได้ลงนามและประทับตราไว้ต่อหน้าพยานเป็นสำคัญ

(ลงชื่อ).....ผู้ค้ำประกัน

(.....)

ตำแหน่ง.....

(ลงชื่อ).....พยาน

(.....)

(ลงชื่อ).....พยาน

(.....)

  
(นายจิระพงศ์ เทพพิทักษ์)

ผู้อำนวยการสำนักงานทลวงที่ ๑๐  
ปฏิบัติราชการแทน อธิบดีกรมทลวง

เอกสารแนบท้ายประกาศประกวดราคาจ้างก่อสร้างด้วยวิธีประกวดราคาอิเล็กทรอนิกส์ (e-bidding) ข้อ ๑.๔ (๒)

แบบหนังสือคำประกัน  
(หลักประกันสัญญาจ้าง)

เอกสารแนบท้ายประกวดราคาจ้างเลขที่ คค ๐๖๑๒๖/eb/

/๒๕๖๖ ลงวันที่

เลขที่.....

วันที่.....

ข้าพเจ้า.....(ชื่อธนาคาร).....สำนักงานตั้งอยู่เลขที่.....ถนน.....  
ตำบล/แขวง.....อำเภอ/เขต.....จังหวัด.....โดย.....ผู้มีอำนาจลงนามผูกพัน  
ธนาคาร ขอทำหนังสือคำประกันฉบับนี้ไว้ต่อ.....(ชื่อหน่วยงานของรัฐผู้ว่าจ้าง)..... ซึ่งต่อไปนี้เรียกว่า “ผู้ว่าจ้าง”  
ดังมีข้อความต่อไปนี้

๑. ตามที่.....(ชื่อผู้รับจ้าง).....ซึ่งต่อไปนี้เรียกว่า “ผู้รับจ้าง” ได้  
ทำสัญญาจ้าง.....กับผู้ว่าจ้างตามสัญญาเลขที่.....ลงวันที่.....เดือน.....  
พ.ศ. .... ซึ่งผู้รับจ้างต้องวางหลักประกันการปฏิบัติตามสัญญาต่อผู้ว่าจ้างเป็นจำนวนเงิน.....บาท  
(.....) ซึ่งเท่ากับร้อยละ..... (.....) ของมูลค่าทั้งหมดของสัญญา

ข้าพเจ้ายินยอมผูกพันตนโดยไม่มีเงื่อนไขที่จะคำประกันในการชำระเงินให้ตามสิทธิเรียกร้องของผู้ว่าจ้าง  
จำนวนไม่เกิน .....บาท (.....) ในฐานะเป็นลูกหนี้ร่วม ในกรณีที่ผู้รับจ้าง  
ก่อให้เกิดความเสียหายใด ๆ หรือต้องชำระค่าปรับ หรือค่าใช้จ่ายใด ๆ หรือผู้รับจ้างมิได้ปฏิบัติตามภาระหน้าที่ใด ๆ ที่กำหนด  
ในสัญญาดังกล่าวข้างต้น ทั้งนี้โดยผู้ว่าจ้างไม่จำเป็นต้องเรียกร้องให้ผู้รับจ้างชำระหนี้ก่อน

๒. หนังสือคำประกันนี้มีผลใช้บังคับตั้งแต่วันที่.....เดือน.....พ.ศ. .... ถึงวันที่  
เดือน.....พ.ศ. .... และข้าพเจ้าจะไม่เพิกถอนการคำประกันภายในระยะเวลาที่กำหนดไว้

๓. หากผู้ว่าจ้างได้ขยายระยะเวลาให้แก่ผู้รับจ้าง ให้ถือว่าข้าพเจ้ายินยอมในกรณีนั้น ๆ ด้วย โดยให้ขยาย  
ระยะเวลาการคำประกันนี้ออกไปตลอดระยะเวลาที่ผู้ว่าจ้างได้ขยายระยะเวลาให้แก่ผู้รับจ้างดังกล่าวข้างต้น

ข้าพเจ้าได้ลงนามและประทับตราไว้ต่อหน้าพยานเป็นสำคัญ

(ลงชื่อ).....ผู้คำประกัน  
(.....)

ตำแหน่ง.....

(ลงชื่อ).....พยาน  
(.....)

(ลงชื่อ).....พยาน  
(.....)

\*หมายเหตุ : กรณีลงนามในสัญญาจ้างตามปกติ ให้หน่วยงานของรัฐระบุวันที่หนังสือคำประกันเริ่มมีผลใช้บังคับให้มีผล  
ตั้งแต่วันที่ทำสัญญาจ้าง

  
(นายจิระพงศ์ เทพพิทักษ์)  
ผู้อำนวยการสำนักงานทางหลวงที่ ๑๐  
ปฏิบัติราชการแทน อธิบดีกรมทางหลวง

เอกสารแนบท้ายประกาศประกวดราคาจ้างก่อสร้างด้วยวิธีประกวดราคาอิเล็กทรอนิกส์ (e-bidding) ข้อ ๑.๔ (๓)

แบบหนังสือคำประกัน  
(หลักประกันการรับเงินค่าจ้างล่วงหน้า)

เอกสารแนบท้ายประกวดราคาจ้างเลขที่ คค ๐๖๑๒๖/eb/

/๒๕๖๖ ลงวันที่

เลขที่.....

วันที่.....

ข้าพเจ้า.....(ชื่อธนาคาร).....สำนักงานตั้งอยู่เลขที่.....ถนน.....  
ตำบล/แขวง.....อำเภอ/เขต.....จังหวัด.....โดย.....ผู้มีอำนาจลงนามผูกพัน  
ธนาคาร ขอทำหนังสือคำประกันฉบับนี้ให้ไว้ต่อ.....(ชื่อหน่วยงานของรัฐผู้ว่าจ้าง)..... ซึ่งต่อไปนี้เรียกว่า “ผู้ว่าจ้าง”  
ดังมีข้อความต่อไปนี้

๑. ตามที่.....(ชื่อผู้รับจ้าง).....ซึ่งต่อไปนี้เรียกว่า “ผู้รับจ้าง” ได้  
ทำสัญญากับผู้ว่าจ้าง ตามสัญญาเลขที่.....ลงวันที่.....เดือน..... พ.ศ. .... ซึ่งผู้รับจ้างมี  
สิทธิที่จะขอรับเงินค่าจ้างล่วงหน้าเป็นจำนวนเงิน.....บาท (.....)  
นั้น

๒. ข้าพเจ้ายินยอมผูกพันตนในฐานะเป็นลูกหนี้ร่วมโดยไม่มีเงื่อนไขที่จะคำประกันการจ่ายเงินค่าจ้าง  
ล่วงหน้าให้ผู้รับจ้างได้รับไป ภายในวงเงินไม่เกิน.....บาท (.....)

๓. หากผู้รับจ้างซึ่งได้รับเงินค่าจ้างล่วงหน้าตามข้อ ๑ จากผู้ว่าจ้างไปแล้ว ไม่ปฏิบัติตามสัญญา หรือตาม  
เงื่อนไขอื่น ๆ แนบท้ายสัญญา อันเป็นเหตุให้ต้องจ่ายเงินค่าจ้างล่วงหน้าที่ได้รับไปดังกล่าวคืนให้แก่ผู้ว่าจ้างหรือผู้รับจ้างมี  
ความผูกพันที่จะต้องจ่ายคืนเงินค่าจ้างล่วงหน้าแก่ผู้ว่าจ้างไม่ว่ากรณีใด ๆ ข้าพเจ้าตกลงที่จะจ่ายคืนเงินค่าจ้างล่วงหน้าเต็มตาม  
จำนวนเงิน..... บาท (.....) หรือตามจำนวนที่ยังค้างอยู่ให้แก่ผู้ว่าจ้าง  
ภายใน ๗ (เจ็ด) วัน นับถัดจากวันที่ได้รับคำบอกกล่าวเป็นหนังสือจากผู้ว่าจ้าง โดยผู้ว่าจ้างไม่จำเป็นต้องเรียกให้ผู้รับจ้างชำระ  
หนี้หนี้ก่อน

๔. หนังสือคำประกันนี้มีผลใช้บังคับตั้งแต่วันรับเงินค่าจ้างล่วงหน้าดังกล่าวข้างต้น จนถึงวันที่.....  
เดือน .....พ.ศ. .... (วันจ่ายเงินตามสัญญางวดสุดท้าย) / (วันที่หักเงินล่วงหน้าจากเงินค่าจ้างไว้ครบ  
กำหนดแล้ว) / (วันที่หักเงินล่วงหน้าจากเงินค่าจ้างไว้ครบจำนวนแล้ว)..... และข้าพเจ้าจะไม่เพิกถอนการคำประกันภายใน  
ระยะเวลาที่กำหนดไว้

๕. หากผู้ว่าจ้างได้ขยายระยะเวลาให้แก่ผู้รับจ้าง ให้ถือว่าข้าพเจ้าได้ยินยอมในกรณีนั้นๆ ด้วย โดยให้ขยาย  
ระยะเวลาการคำประกันนี้ออกไปตลอดระยะเวลาที่ผู้ว่าจ้างได้ขยายระยะเวลาให้แก่ผู้รับจ้างดังกล่าวข้างต้น

ข้าพเจ้าได้ลงนามและประทับตราไว้ต่อหน้าพยานเป็นสำคัญ

(ลงชื่อ).....ผู้ค้ำประกัน

(.....)

ตำแหน่ง.....

(ลงชื่อ).....พยาน

(.....)

(ลงชื่อ).....พยาน

(.....)

(นายจิระพงศ์ เทพพิทักษ์)

ผู้อำนวยการสำนักงานทางหลวงที่ ๑๐  
ปฏิบัติราชการแทน อธิบดีกรมทางหลวง

เอกสารแนบท้ายประกาศประกวดราคาจ้างก่อสร้างด้วยวิธีประกวดราคาอิเล็กทรอนิกส์ (e-bidding) ข้อ ๑.๔ (๔)

แบบหนังสือค้ำประกัน  
(หลักประกันการรับเงินประกันผลงานจ้าง)

เอกสารแนบท้ายประกวดราคาจ้างเลขที่ คค ๐๖๑๒๖/eb/

/๒๕๖๖ ลงวันที่

เลขที่.....

วันที่.....

ข้าพเจ้า.....(ชื่อธนาคาร).....สำนักงานตั้งอยู่เลขที่.....ถนน.....  
ตำบล/แขวง.....อำเภอ/เขต.....จังหวัด.....โดย.....  
ผู้มีอำนาจลงนามผูกพันธนาคาร ขอทำหนังสือค้ำประกันฉบับนี้ให้ไว้ต่อ.....(ชื่อหน่วยงานของรัฐผู้ว่าจ้าง).....  
ซึ่งต่อไปนี้เรียกว่า “ผู้ว่าจ้าง” ดังมีข้อความต่อไปนี้

๑. ตามที่..... (ชื่อผู้รับจ้าง) .....ซึ่งต่อไปนี้เรียกว่า “ผู้รับจ้าง”  
ได้ทำสัญญาจ้างกับผู้ว่าจ้างตามสัญญาเลขที่.....ลงวันที่.....เดือน..... พ.ศ. ....  
โดยตามสัญญาดังกล่าวผู้ว่าจ้างจะหักเงินประกันผลงานไว้ในอัตราร้อยละ ..... (.....%) ของค่าจ้างแต่ละงวด  
ที่ถึงกำหนดจ่ายให้แก่ผู้รับจ้างนั้น

๒. ข้าพเจ้ายินยอมผูกพันตนเป็นผู้ค้ำประกันผู้รับจ้างสำหรับเงินประกันผลงาน ซึ่งผู้ว่าจ้างได้หักไว้จาก  
ค่าจ้างที่ได้จ่ายให้แก่ผู้รับจ้างตั้งแต่วันที่.....ถึงวันที่..... เป็นจำนวนเงินทั้งสิ้น .....บาท  
(.....) ซึ่งผู้รับจ้างได้ขอรับคืนไป กล่าวคือหากผู้รับจ้างปฏิบัติบกพร่อง  
หรือผิดสัญญาข้อใดข้อหนึ่ง อันก่อให้เกิดความเสียหายใดแก่ผู้ว่าจ้าง หรือจะต้องรับผิดชอบใช้หนี้แก่ผู้ว่าจ้างไม่ว่ากรณีใด  
ข้าพเจ้ายอมชำระเงินค่าเสียหายหรือหนี้ดังกล่าวข้างต้นให้แก่ผู้ว่าจ้างทันทีที่ได้รับแจ้งเป็นหนังสือจากผู้ว่าจ้าง โดยผู้ว่าจ้างไม่  
ต้องใช้สิทธิทางศาลก่อน ทั้งนี้ผู้ว่าจ้างไม่มีหน้าที่ต้องพิสูจน์ถึงข้อบกพร่องดังกล่าวของผู้รับจ้างแต่ประการใดอีกด้วย

๓. หนังสือค้ำประกันนี้มีผลใช้บังคับตั้งแต่วันรับเงินประกันผลงานจ้างดังกล่าวข้างต้นจนถึงวันที่ .....  
เดือน..... พ.ศ. .... (วันจ่ายเงินตามสัญญาจ้างงวดสุดท้าย)..... และข้าพเจ้าจะไม่เพิกถอน  
การค้ำประกันภายในระยะเวลาที่กำหนดไว้

๔. หากผู้ว่าจ้างได้ขยายระยะเวลาให้แก่ผู้รับจ้าง ให้ถือว่าข้าพเจ้าได้ยินยอมในกรณีนั้น ๆ ด้วย โดยให้  
ขยายระยะเวลาการค้ำประกันนี้ออกไปตลอดระยะเวลาที่ผู้ว่าจ้างได้ขยายระยะเวลาให้แก่ผู้รับจ้างดังกล่าวข้างต้น  
ข้าพเจ้าได้ลงนามและประทับตราไว้ต่อหน้าพยานเป็นสำคัญ

(ลงชื่อ).....ผู้ค้ำประกัน

(.....)

ตำแหน่ง.....

(ลงชื่อ).....พยาน

(.....)

(ลงชื่อ).....พยาน

(.....)



(นายจิระพงศ์ เทพพิทักษ์)

ผู้อำนวยการสำนักงานทางหลวงที่ ๑๐  
ปฏิบัติราชการแทน อธิบดีกรมทางหลวง

# บทนิยาม

เอกสารแนบท้ายประกาศประกวดราคาจ้างก่อสร้างด้วยวิธีประกวดราคาอิเล็กทรอนิกส์ (e-bidding) ข้อ ๑ (๑.๕)

การตรวจสอบ “ผู้มีผลประโยชน์ร่วมกัน” และ “การขัดขวางการแข่งขันอย่างเป็นธรรม”

ประกาศ เลขที่ คค ๐๖๑๒๖/eb/ /๒๕๖๖ ลงวันที่

ตามระเบียบกระทรวงการคลังว่าด้วยการจัดซื้อจัดจ้างและการบริหารพัสดุภาครัฐ พ.ศ. ๒๕๖๐ ข้อ ๔

“ผู้มีผลประโยชน์ร่วมกัน” หมายความว่า บุคคลธรรมดาหรือนิติบุคคลที่เข้าเสนอราคาหรือเข้ายื่นข้อเสนอในการจัดซื้อจัดจ้างต่อหน่วยงานของรัฐใด เป็นผู้มีส่วนได้เสียไม่ว่าโดยทางตรงหรือทางอ้อมในกิจการของบุคคลธรรมดาหรือนิติบุคคลอื่นที่เข้าเสนอราคาหรือเข้ายื่นข้อเสนอต่อหน่วยงานของรัฐนั้นในคราวเดียวกัน

การมีส่วนได้เสียไม่ว่าโดยทางตรงหรือทางอ้อมของบุคคลธรรมดาหรือนิติบุคคลดังกล่าวข้างต้น ได้แก่ การที่บุคคลธรรมดาหรือนิติบุคคลดังกล่าวมีความสัมพันธ์กันในลักษณะ ดังต่อไปนี้

(๑) มีความสัมพันธ์กันในเชิงบริหาร โดยผู้จัดการ หุ้นส่วนผู้จัดการ กรรมการผู้จัดการ ผู้บริหาร หรือผู้มีอำนาจในการดำเนินงานในกิจการของบุคคลธรรมดาหรือของนิติบุคคลรายหนึ่ง มีอำนาจหรือสามารถใช้อำนาจในการบริหารจัดการกิจการของบุคคลธรรมดา หรือของนิติบุคคลอีกรายหนึ่งหรือหลายราย ที่เข้าเสนอราคาหรือเข้ายื่นข้อเสนอต่อหน่วยงานของรัฐนั้นในคราวเดียวกัน

(๒) มีความสัมพันธ์ในเชิงทุน โดยผู้เป็นหุ้นส่วนในห้างหุ้นส่วนสามัญ หรือผู้เป็นหุ้นส่วน ไม่จำกัดความรับผิดชอบในห้างหุ้นส่วนจำกัด หรือผู้ถือหุ้นรายใหญ่ในบริษัทจำกัดหรือบริษัทมหาชนจำกัด เป็นหุ้นส่วนในห้างหุ้นส่วนสามัญหรือห้างหุ้นส่วนจำกัด หรือเป็นผู้ถือหุ้นรายใหญ่ในบริษัทจำกัด หรือบริษัทมหาชนจำกัดอีกรายหนึ่งหรือหลายรายที่เข้าเสนอราคาหรือเข้ายื่นข้อเสนอต่อหน่วยงานของรัฐนั้นในคราวเดียวกัน

คำว่า “ผู้ถือหุ้นรายใหญ่” หมายความว่า ผู้ถือหุ้นซึ่งถือหุ้นเกินกว่าร้อยละยี่สิบห้าในกิจการนั้นหรือในอัตราอื่นตามที่ผู้รักษาการตามระเบียบเห็นสมควรประกาศกำหนดสำหรับกิจการบางประเภทหรือบางขนาด

(๓) มีความสัมพันธ์กันในลักษณะไขว่กันระหว่าง (๑) และ (๒) โดยผู้จัดการ หุ้นส่วนผู้จัดการ กรรมการผู้จัดการ ผู้บริหาร หรือผู้มีอำนาจในการดำเนินงานในกิจการของบุคคลธรรมดาหรือของนิติบุคคลรายหนึ่ง เป็นหุ้นส่วนในห้างหุ้นส่วนสามัญหรือห้างหุ้นส่วนจำกัด หรือเป็นผู้ถือหุ้นรายใหญ่ในบริษัทจำกัด หรือบริษัทมหาชนจำกัดอีกรายหนึ่งหรือหลายรายที่เข้าเสนอราคาหรือเข้ายื่นข้อเสนอต่อหน่วยงานของรัฐนั้นในคราวเดียวกัน หรือในนัยกลับกัน

การดำรงตำแหน่ง การเป็นหุ้นส่วน หรือการเข้าถือหุ้นดังกล่าวข้างต้นของคู่สมรสหรือบุตร ที่ยังไม่บรรลุนิติภาวะของบุคคลใน (๑) (๒) หรือ (๓) ให้ถือว่าเป็นการดำรงตำแหน่ง การเป็นหุ้นส่วน หรือการถือหุ้นของบุคคลดังกล่าว

ในกรณีบุคคลใดใช้ชื่อบุคคลอื่นเป็นผู้จัดการ หุ้นส่วนผู้จัดการ กรรมการผู้จัดการ ผู้บริหาร ผู้เป็นหุ้นส่วน หรือผู้ถือหุ้นโดยที่ตนเองเป็นผู้ใช้อำนาจในการบริหารที่แท้จริง หรือเป็นหุ้นส่วน หรือผู้ถือหุ้นที่แท้จริงของห้างหุ้นส่วน หรือบริษัทจำกัด หรือบริษัทมหาชนจำกัด แล้วแต่กรณี และห้างหุ้นส่วน หรือบริษัทจำกัด หรือบริษัทมหาชนจำกัดที่เกี่ยวข้องได้เข้าเสนอราคาหรือเข้ายื่นข้อเสนอต่อหน่วยงานของรัฐ ในคราวเดียวกัน ให้ถือว่าผู้ยื่นข้อเสนออันมีความสัมพันธ์กันตาม (๑) (๒) หรือ (๓) แล้วแต่กรณี

“การขัดขวางการแข่งขันอย่างเป็นธรรม” หมายความว่า การที่ผู้ยื่นข้อเสนอรายหนึ่งหรือหลายรายกระทำการอย่างใดๆ อันเป็นการขัดขวาง หรือเป็นอุปสรรค หรือไม่เปิดโอกาสให้มีการแข่งขันอย่างเป็นธรรมในการเสนอราคาหรือยื่นข้อเสนอต่อหน่วยงานของรัฐ ไม่ว่าจะกระทำโดยการสมยอมกัน หรือโดยการให้ ขอให้ หรือรับว่าจะให้ เรียก รับ หรือยอมจะรับเงิน หรือทรัพย์สิน หรือประโยชน์อื่นใด หรือใช้กำลังประทุษร้าย หรือข่มขู่ว่าจะใช้กำลังประทุษร้าย

หรือแสดงเอกสารอันเป็นเท็จ หรือสื่อว่ากระทำการทุจริตอื่นใดในการเสนอราคา ทั้งนี้ โดยมีวัตถุประสงค์ที่จะแสวงหาประโยชน์ในระหว่าง ผู้ยื่นข้อเสนอด้วยกัน หรือเพื่อให้ประโยชน์แก่ผู้ยื่นข้อเสนอรายหนึ่งรายใดเป็นผู้มีสิทธิทำสัญญากับหน่วยงานของรัฐนั้น หรือเพื่อหลีกเลี่ยงการแข่งขันอย่างเป็นธรรม หรือเพื่อให้เกิดความได้เปรียบหน่วยงานของรัฐ โดยมีใช่เป็นไปในทางการประกอบธุรกิจปกติ

ข้อ ๑๔ เพื่อเป็นการเปิดโอกาสให้มีการแข่งขันอย่างเป็นธรรม ให้ผู้มีหน้าที่ตรวจสอบคุณสมบัติดำเนินการตรวจสอบคุณสมบัติของผู้ยื่นข้อเสนอแต่ละรายว่าเป็นผู้มีผลประโยชน์ร่วมกันหรือไม่ หากปรากฏว่ามีผู้ยื่นข้อเสนอเป็นผู้มีผลประโยชน์ร่วมกัน ให้ผู้มีหน้าที่ตรวจสอบคุณสมบัติตัดรายชื่อผู้ยื่นข้อเสนอดังกล่าวทุกรายออกจากการเป็นผู้ยื่นข้อเสนอในครั้งนั้น

ข้อ ๑๕ ในการตรวจสอบคุณสมบัติของผู้ยื่นข้อเสนอแต่ละรายตามข้อ ๑๔ ให้เจ้าหน้าที่กำหนดให้ผู้ยื่นข้อเสนอยื่นเอกสารแสดงคุณสมบัติแยกมาต่างหาก โดยอย่างน้อยต้องมีเอกสารดังต่อไปนี้

(๑) ในกรณีผู้ยื่นข้อเสนอเป็นนิติบุคคล

(ก) ห้างหุ้นส่วนสามัญหรือห้างหุ้นส่วนจำกัด ให้ยื่นสำเนาหนังสือรับรองการจดทะเบียนนิติบุคคล บัญชีรายชื่อหุ้นส่วนผู้จัดการ ผู้มีอำนาจควบคุม (ถ้ามี) พร้อมทั้งรับรองสำเนาถูกต้อง

(ข) บริษัทจำกัดหรือบริษัทมหาชนจำกัด ให้ยื่นสำเนาหนังสือรับรองการจดทะเบียนนิติบุคคล หนังสือบริคณห์สนธิ บัญชีรายชื่อกรรมการผู้จัดการ ผู้มีอำนาจควบคุม (ถ้ามี) และบัญชีรายชื่อผู้ถือหุ้นรายใหญ่ (ถ้ามี) พร้อมทั้งรับรองสำเนาถูกต้อง

(๒) ในกรณีผู้ยื่นข้อเสนอเป็นบุคคลธรรมดาหรือคณะบุคคลที่มีใจนิติบุคคล ให้ยื่นสำเนาบัตรประจำตัวประชาชนของผู้ยื่นนั้น สำเนาข้อตกลงที่แสดงถึงการเข้าเป็นหุ้นส่วน (ถ้ามี) สำเนาบัตรประจำตัวประชาชนของผู้เป็นหุ้นส่วน พร้อมทั้งรับรองสำเนาถูกต้อง

(๓) ในกรณีผู้ยื่นข้อเสนอเป็นผู้ยื่นข้อเสนอร่วมกันในฐานะเป็นผู้ร่วมค้า ให้ยื่นสำเนาสัญญาของการเข้าร่วมค้า สำเนาบัตรประจำตัวประชาชนของผู้ร่วมค้า และในกรณีที่ผู้ร่วมค้าฝ่ายใดเป็นบุคคลธรรมดาที่มีได้ถือสัญชาติไทย ก็ให้ยื่นสำเนาหนังสือเดินทาง หรือถ้าผู้ร่วมค้าฝ่ายใดเป็นนิติบุคคล ให้ยื่นเอกสารตามที่ระบุไว้ใน (๑)

(๔) เอกสารอื่นตามที่หน่วยงานของรัฐกำหนด เช่น สำเนาใบทะเบียนพาณิชย์ สำเนาใบทะเบียนภาษีมูลค่าเพิ่มการยื่นเอกสารแสดงคุณสมบัติตามวรรคหนึ่ง ให้ยื่นมาพร้อมกับการยื่นข้อเสนอตามวิธีการ ที่กำหนดในระเบียบนี้



(นายจิระพงศ์ เทพพิทักษ์)

ผู้อำนวยการสำนักงานทางหลวงที่ ๑๐

ปฏิบัติราชการแทน อธิบดีกรมทางหลวง



เอกสารแนบท้ายประกาศประกวดราคาจ้างก่อสร้างด้วยวิธีประกวดราคาอิเล็กทรอนิกส์ (e-bidding)

ข้อ ๑ (๑.๖)(๑)

บัญชีเอกสารส่วนที่ ๑

ประกาศ เลขที่ คค ๐๖๑๒๖/eb/ /๒๕๖๖ ลงวันที่

๑. ในกรณีผู้เสนอราคาเป็นนิติบุคคล

(ก) ห้างหุ้นส่วนสามัญหรือห้างหุ้นส่วนจำกัด

- สำเนาหนังสือรับรองการจดทะเบียนนิติบุคคล

ไฟล์ข้อมูล.....ขนาดไฟล์..... จำนวน .....แผ่น

- บัญชีรายชื่อหุ้นส่วนผู้จัดการ

ไฟล์ข้อมูล.....ขนาดไฟล์..... จำนวน .....แผ่น

- ผู้มีอำนาจควบคุม (ถ้ามี)

ไฟล์ข้อมูล.....ขนาดไฟล์..... จำนวน .....แผ่น

(ข) บริษัทจำกัดหรือบริษัทมหาชนจำกัด

- สำเนาหนังสือรับรองการจดทะเบียนนิติบุคคล

ไฟล์ข้อมูล.....ขนาดไฟล์..... จำนวน .....แผ่น

- สำเนาหนังสือบริคณห์สนธิ

ไฟล์ข้อมูล.....ขนาดไฟล์..... จำนวน .....แผ่น

- บัญชีรายชื่อกรรมการผู้จัดการ

ไฟล์ข้อมูล.....ขนาดไฟล์..... จำนวน .....แผ่น

บัญชีผู้ถือหุ้นรายใหญ่

ไม่มีผู้ถือหุ้นรายใหญ่

มีผู้ถือหุ้นรายใหญ่

ไฟล์ข้อมูล.....ขนาดไฟล์..... จำนวน .....แผ่น

- ผู้มีอำนาจควบคุม (ถ้ามี)

ไม่มีผู้มีอำนาจควบคุม

มีผู้มีอำนาจควบคุม

ไฟล์ข้อมูล.....ขนาดไฟล์..... จำนวน .....แผ่น

๒. ในกรณีผู้เสนอราคาไม่เป็นนิติบุคคล

(ก) บุคคลธรรมดา

- สำเนาบัตรประจำตัวประชาชนของผู้ยื่น

ไฟล์ข้อมูล.....ขนาดไฟล์..... จำนวน .....แผ่น

(ข) คณะบุคคล

- สำเนาข้อตกลงที่แสดงถึงการเข้าเป็นหุ้นส่วน

ไฟล์ข้อมูล.....ขนาดไฟล์..... จำนวน .....แผ่น

- สำเนาบัตรประจำตัวประชาชนของผู้เป็นหุ้นส่วน

ไฟล์ข้อมูล.....ขนาดไฟล์..... จำนวน .....แผ่น

๓. ในกรณีผู้เสนอราคาเป็นผู้เสนอราคาร่วมกันในฐานะเป็นผู้ร่วมค้า
- สำเนาสัญญาของการเข้าร่วมค้า  
ไฟล์ข้อมูล.....ขนาดไฟล์..... จำนวน .....แผ่น
  - (ก) ในกรณีผู้ร่วมค้าเป็นบุคคลธรรมดา
    - บุคคลสัญชาติไทย  
สำเนาบัตรประจำตัวประชาชน  
ไฟล์ข้อมูล.....ขนาดไฟล์..... จำนวน .....แผ่น
    - บุคคลที่มีเชื้อสัญชาติไทย  
สำเนาหนังสือเดินทาง  
ไฟล์ข้อมูล.....ขนาดไฟล์..... จำนวน .....แผ่น
  - (ข) ในกรณีผู้ร่วมค้าเป็นนิติบุคคล
    - ห้างหุ้นส่วนสามัญหรือห้างหุ้นส่วนจำกัด  
สำเนาหนังสือรับรองการจดทะเบียนนิติบุคคล  
ไฟล์ข้อมูล.....ขนาดไฟล์..... จำนวน .....แผ่น
    - บัญชีรายชื่อหุ้นส่วนผู้จัดการ  
ไฟล์ข้อมูล.....ขนาดไฟล์..... จำนวน .....แผ่น
    - ผู้มีอำนาจควบคุม (ถ้ามี)
      - ไม่มีผู้มีอำนาจควบคุม
      - มีผู้มีอำนาจควบคุม  
ไฟล์ข้อมูล.....ขนาดไฟล์..... จำนวน .....แผ่น
    - บริษัทจำกัดหรือบริษัทมหาชนจำกัด  
สำเนาหนังสือรับรองการจดทะเบียนนิติบุคคล  
ไฟล์ข้อมูล.....ขนาดไฟล์..... จำนวน .....แผ่น
    - สำเนาหนังสือบริคณห์สนธิ  
ไฟล์ข้อมูล.....ขนาดไฟล์..... จำนวน .....แผ่น
    - บัญชีรายชื่อกรรมการผู้จัดการ  
ไฟล์ข้อมูล.....ขนาดไฟล์..... จำนวน .....แผ่น
    - บัญชีผู้ถือหุ้นรายใหญ่
      - ไม่มีผู้ถือหุ้นรายใหญ่
      - มีผู้ถือหุ้นรายใหญ่  
ไฟล์ข้อมูล.....ขนาดไฟล์..... จำนวน .....แผ่น
    - ผู้มีอำนาจควบคุม (ถ้ามี)
      - ไม่มีผู้มีอำนาจควบคุม
      - มีผู้มีอำนาจควบคุม  
ไฟล์ข้อมูล.....ขนาดไฟล์..... จำนวน .....แผ่น

๔. อื่น ๆ (ถ้ามี)

- .....  
ไฟล์ข้อมูล.....ขนาดไฟล์..... จำนวน .....แผ่น
- .....  
ไฟล์ข้อมูล.....ขนาดไฟล์..... จำนวน .....แผ่น
- .....  
ไฟล์ข้อมูล.....ขนาดไฟล์..... จำนวน .....แผ่น

ข้าพเจ้าขอรับรองว่า เอกสารหลักฐานที่ข้าพเจ้ายื่นพร้อมการเสนอราคาทางระบบจัดซื้อจัดจ้างภาครัฐด้วยอิเล็กทรอนิกส์ในการประกวดราคาอิเล็กทรอนิกส์ครั้งนี้ถูกต้องและเป็นความจริงทุกประการ

\*ลงชื่อ.....ผู้เสนอราคา  
(.....)

หมายเหตุ

\* ลงลายมือชื่ออิเล็กทรอนิกส์ หรือหลักฐานแสดงตัวตนของผู้เสนอราคา



(นายจิระพงศ์ เทพพิทักษ์)

ผู้อำนวยการสำนักงานทางหลวงที่ ๑๐  
ปฏิบัติราชการแทน อธิบดีกรมทางหลวง

เอกสารแนบท้ายประกาศประกวดราคาจ้างก่อสร้างด้วยวิธีประกวดราคาอิเล็กทรอนิกส์ (e-bidding)

ข้อ ๑ (๑.๖)(๒)

บัญชีเอกสารส่วนที่ ๒

ประกาศ เลขที่ คค ๐๖๑๒๖/eb/ /๒๕๖๖ ลงวันที่

๑. หนังสือมอบอำนาจซึ่งปิดอากรแสตมป์ตามกฎหมายในกรณีที่ผู้เสนอราคามอบอำนาจให้บุคคลอื่นลงนามในใบเสนอราคาแทน  
ไฟล์ข้อมูล.....ขนาดไฟล์..... จำนวน .....แผ่น
๒. หลักประกันการเสนอราคา  
ไฟล์ข้อมูล.....ขนาดไฟล์..... จำนวน .....แผ่น
๓. สำเนาหนังสือรับรองผลงานก่อสร้าง (ถ้ามี)  
 ไม่มีหนังสือรับรองผลงานก่อสร้าง  
 มีหนังสือรับรองผลงาน  
ไฟล์ข้อมูล.....ขนาดไฟล์..... จำนวน .....แผ่น
๔. บัญชีรายการก่อสร้าง หรือใบแจ้งปริมาณและราคาวัสดุก่อสร้าง (BOQ) ซึ่งจะต้องแสดงรายการวัสดุอุปกรณ์ ค่าแรงงาน ภาษีประเภทต่างๆ รวมทั้งกำไรไว้ด้วย  
ไฟล์ข้อมูล.....ขนาดไฟล์..... จำนวน .....แผ่น
๕. อื่นๆ (ถ้ามี)  
๕.๑.....  
ไฟล์ข้อมูล.....ขนาดไฟล์..... จำนวน .....แผ่น  
๕.๒.....  
ไฟล์ข้อมูล.....ขนาดไฟล์..... จำนวน .....แผ่น  
๕.๓.....  
ไฟล์ข้อมูล.....ขนาดไฟล์..... จำนวน .....แผ่น

ข้าพเจ้าขอรับรองว่าเอกสารหลักฐานที่ข้าพเจ้าได้ยื่นมาพร้อมการเสนอราคาทางระบบจัดซื้อจัดจ้างภาครัฐด้วยอิเล็กทรอนิกส์ในการประกวดราคาอิเล็กทรอนิกส์ครั้งนี้ถูกต้องและเป็นความจริงทุกประการ

\*ลงชื่อ.....ผู้เสนอราคา  
(.....)

หมายเหตุ

\* ลงลายมือชื่ออิเล็กทรอนิกส์ หรือหลักฐานแสดงตัวตนของผู้เสนอราคา



(นายจิระพงศ์ เทพพิทักษ์)

ผู้อำนวยการสำนักงานทางหลวงที่ ๑๐  
ปฏิบัติราชการแทน อธิบดีกรมทางหลวง



## บันทึกข้อความ

ส่วนราชการ ส่วนแผนงาน สำนักงานทางหลวงที่ 10 (นครราชสีมา) โทร.044-242871 ต่อ 25 ภายใน 44027

ที่ สทล.10.2/

วันที่ ๕ ก.ย. 2565

เรื่อง ขอความเห็นชอบราคากลาง

เรียน ผส.ทล.10 ผ่าน วผ.ทล.10

ตามที่ กรมทางหลวง โดย สทล.10 ได้มอบหมายให้ผู้มีรายนามข้างท้ายเป็นคณะกรรมการจัดทำราคากลาง จ้างก่อสร้างกิจกรรมอำนวยความสะดวกและสนับสนุนการพัฒนาทางหลวง ประจำปี 2566 รหัสงาน 20510 ค่าก่อสร้างอาคารที่พักอาศัยและสิ่งก่อสร้างประกอบ ระดับชำนาญงาน (ระดับ 1-2) สำนักงานทางหลวงที่ 10 จ.นครราชสีมา 1 แห่ง วงเงิน 1,700,000.- บาท (หนึ่งล้านเจ็ดแสนบาทถ้วน)

จึงเรียนมาเพื่อโปรดพิจารณา หากเห็นชอบโปรดลงนามเพื่อจะได้อนุมัติในระบบต่อไป

(นายปกรณ์ ศรีปานวงศ์)

ประธานกรรมการกำหนดราคากลาง

(นายวุฒิชัย บุญสมจิตร)

กรรมการกำหนดราคากลาง

(นายพีรพงศ์ ใจพุดชา)

กรรมการกำหนดราคากลาง

(นายนิรันดร์ สุขรักขินี)

กรรมการกำหนดราคากลาง

(นายจิระเดช เล็งดี)

กรรมการกำหนดราคากลาง

เห็นชอบ

(นายจิระพงศ์ เทพพิทักษ์)

ผู้อำนวยการสำนักงานทางหลวงที่ 10

ปฏิบัติราชการแทน อธิบดีกรมทางหลวง



คำสั่ง กรมทางหลวง  
ที่ สทล.10.2/ 40 /2566

เรื่อง แต่งตั้งคณะกรรมการกำหนดราคากลาง สำหรับงานประกวดราคางานจ้างก่อสร้างกิจกรรมอำนวยการและสนับสนุนการพัฒนาทางหลวง ประจำปี 2566 รหัสงาน 20510 ค่าก่อสร้างอาคารที่พักอาศัยและสิ่งก่อสร้างประกอบระดับชำนาญงาน (ระดับ 1-2) สำนักงานทางหลวงที่ 10 จ.นครราชสีมา 1 แห่ง ด้วยวิธีประกวดราคาอิเล็กทรอนิกส์ (e-bidding)

ด้วยกรมทางหลวง โดยสำนักงานทางหลวงที่ 10 (นครราชสีมา) มีความประสงค์จะประกวดราคางานจ้างกิจกรรมอำนวยการและสนับสนุนการพัฒนาทางหลวง ประจำปี 2566 รหัสงาน 20510 ค่าก่อสร้างอาคารที่พักอาศัยและสิ่งก่อสร้างประกอบ ระดับชำนาญงาน (ระดับ 1-2) สำนักงานทางหลวงที่ 10 จ.นครราชสีมา 1 แห่ง ด้วยวิธีประกวดราคาอิเล็กทรอนิกส์ (e-bidding) และเพื่อให้เป็นไปตามประกาศคณะกรรมการราคากลางและขึ้นทะเบียนผู้ประกอบการ เรื่อง หลักเกณฑ์และวิธีการกำหนดราคากลางงานก่อสร้าง จึงขอแต่งตั้งรายชื่อต่อไปนี้เป็น คณะกรรมการกำหนดราคากลาง ดังนี้.-

- |  |                  |
|--|------------------|
| 1. นายปกรณ์ ศรีปานวงศ์<br>รองผู้อำนวยการสำนักงานทางหลวงที่ 10 ตำแหน่งที่ 1 | ประธานคณะกรรมการ |
| 2. นายวุฒิชัย บุญสมจิตร<br>วิศวกรโยธาชำนาญการพิเศษ                         | กรรมการ          |
| 3. นายนิรันตร์ สุขรักขินี<br>วิศวกรโยธาชำนาญการพิเศษ                       | กรรมการ          |
| 4. นายพีรพงศ์ ใจพุดซา<br>วิศวกรโยธาชำนาญการพิเศษ                           | กรรมการ          |
| 5. นายจิระเดช เล็งดี<br>นายช่างโยธาชำนาญงาน                                | กรรมการ          |

อำนาจหน้าที่

1. ให้คณะกรรมการกำหนดราคากลางมีอำนาจหน้าที่ และรับผิดชอบคำนวณราคากลางงานก่อสร้าง ให้ถูกต้องตามหลักเกณฑ์การคำนวณราคากลาง งานก่อสร้างของกรมบัญชีกลาง
2. กรณีราคากลางที่คณะกรรมการฯ คำนวณไว้แตกต่างกับราคาของผู้เสนอราคา รายที่ส่วนราชการเห็นสมควรจ้าง ตั้งแต่ร้อยละ 15 ขึ้นไป ให้คณะกรรมการฯ แจงรายละเอียดการคำนวณราคากลางงานก่อสร้าง ให้สำนักงานตรวจเงินแผ่นดินทราบโดยเร็ว

สั่ง ณ วันที่ 5 เดือน กันยายน พ.ศ. 2565

(นายจิระพงศ์ เทพพิทักษ์)

ผู้อำนวยการสำนักงานทางหลวงที่ 10

ปฏิบัติราชการแทน อธิบดีกรมทางหลวง

ตารางแสดงวงเงินงบประมาณที่ได้รับจัดสรรและราคากลางในงานจ้างก่อสร้าง

|  |  |          |                  |
|--|--|----------|------------------|
| 1 ชื่อโครงการ<br>/หน่วยงานเจ้าของโครงการ         | กิจกรรมอำนวยการและสนับสนุนการพัฒนาทางหลวง ประจำปี 2566<br>สำนักงานทางหลวงที่ 10 (นครราชสีมา) กรมทางหลวง  |          |                  |
| 2 วงเงินงบประมาณที่ได้รับจัดสรร                  | 1,700,000.00 บาท   |          |                  |
| 3 ลักษณะงานโดยสังเขป                             | ก่อสร้างอาคารที่พักอาศัยและสิ่งก่อสร้างประกอบ ระดับชำนาญงาน (ระดับ 1-2) บนทางหลวงหมายเลข 205 ตอนควนคูม 0402 ตอน โคกสวาย-แขวงทางหลวงนครราชสีมาที่ 1 ที่ กม.232+310 ปริมาณงาน 1 แห่ง |          |                  |
| 4 ราคากลางคำนวณ ณ วันที่                         | 6 กันยายน 2565   | เป็นเงิน | 1,770,524.17 บาท |
| 5 บัญชีประมาณการราคากลาง                         | ตามเอกสาร แบบสรุปราคากลางงานก่อสร้างอาคาร ตามแนบ จำนวน 1 แผ่น  |          |                  |
| 6 รายชื่อคณะกรรมการกำหนดราคากลาง                 |  |          |                  |
| 1 นายปกรณ์ ศรีปานวงศ์                            |  |          | ประธานกรรมการ    |
| รองผู้อำนวยการสำนักงานทางหลวงที่ 10 ตำแหน่งที่ 1 |  |          |                  |
| 2 นายวุฒิชัย บุญสมจิตร                           |  |          | กรรมการ          |
| วิศวกรโยธาชำนาญการพิเศษ                          |  |          |                  |
| 3 นายนิรันดร์ สุขรักขินี                         |  |          | กรรมการ          |
| วิศวกรโยธาชำนาญการพิเศษ                          |  |          |                  |
| 4 นายพีรพงศ์ ใจพุดชา                             |  |          | กรรมการ          |
| วิศวกรโยธาชำนาญการพิเศษ                          |  |          |                  |
| 5 นายจิระเดช เล็งดี                              |  |          | กรรมการ          |
| นายช่างโยธาชำนาญงาน                              |  |          |                  |

แบบสรุปราคากลางงานก่อสร้างอาคาร

ชื่อโครงการ/งานก่อสร้าง รหัสงาน 20510 ค่าก่อสร้างที่หักอาศัยและสิ่งก่อสร้างประกอบ ระดับชำนาญงาน (ระดับ 1-2) ส่วนักงานทางหลวงที่ 10 จ.นครราชสีมา 1 แห่ง  
สถานที่ก่อสร้าง ทางหลวงหมายเลข 205 ตอนควบคุม 0402 ตอน โดกลาย-นางawangหลวงนครราชสีมาที่ 1 ที่ กม.232 + 310

แบบเลขที่ ISSUED DATE : 15/11/2019







หน่วยงานเจ้าของโครงการ/งานก่อสร้าง สำนักงานทางหลวงที่ 10 (นครราชสีมา)

แบบ ปร.4 และ ปร.5 ที่แบบ มีจำนวน 1 ชุด

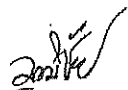
คำนวณราคากลาง เมื่อวันที่ 6 เดือน กันยายน พ.ศ. 2565

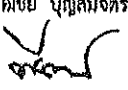
หน่วย : บาท

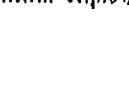
| ลำดับที่   | รายการ                                | ค่าก่อสร้าง  | หมายเหตุ                   |
|--|---------------------------------------|--------------|----------------------------|
| 1  | งานโครงสร้างวิศวกรรม                  | 715,755.36   |                            |
| 2  | งานสถาปัตยกรรม                        | 828,713.55   |                            |
| 3  | งานระบบสุขาภิบาล                      | 117,821.01   |                            |
| 4  | งานระบบไฟฟ้า                          | 101,034.25   |                            |
|  | รวมค่าก่อสร้าง                        | 1,763,324.17 |                            |
| 5  | มาตรการน้ำประปา (จากการประปา)         | 7,200.00     | ค่าใช้จ่ายพิเศษตามข้อกำหนด |
| สรุป   | รวมค่าก่อสร้างทั้งโครงการ/งานก่อสร้าง | 1,770,524.17 |                            |
|  | ราคากลาง                              | 1,770,524.17 |                            |
| ราคากลาง ( เบื้องต้นเขียนเสนอเขียนขึ้นทำร้อยละสิบสี่บาทสิบเจ็ดสตางค์ ) |                                       |              |                            |

ลงนาม  กรรมการ (ว.ทล.10) (นายปวงษ์ ศรีปานวงศ์)  
 ลงนาม  ประธานกรรมการ (ว.ทล.10,1)  
 ลงนาม  กรรมการ (ว.ทล.10) (นายปวงษ์ ศรีปานวงศ์)  
 ลงนาม  กรรมการ (ว.ทล.10) (นายปวงษ์ ศรีปานวงศ์)  
 ลงนาม  กรรมการ (ว.ทล.10) (นายปวงษ์ ศรีปานวงศ์)  
 ลงนาม  กรรมการ (นายช่างโยธาชำนาญงาน) (นายจิระเดช เสงี่ยม)

คณะกรรมการประกวดราคาจ้าง  
 ผ.ส.ทล.10 เห็นชอบตามที่คณะกรรมการประเมินราคากลาง  
 สนทนารางเงิน 1,770,524.17 .....

จ. ปวงษ์  
 (นายจิระพงษ์ เทตสิห์กันย์)

๑๕.๑๑.๒๐๑๖  
 ๑ ก.ย. ๒๕๖๕



เอกสารแนบท้ายประกาศประกวดราคาจ้างก่อสร้างด้วยวิธีประกวดราคาอิเล็กทรอนิกส์ (e-bidding) ข้อ ๑.๘

แนวทางการพิจารณาขยายอายุสัญญาหรือการงดหรือลดค่าปรับ

งานจ้างเหมาของกรมทางหลวง

ตามประกาศฯ เลขที่ คค ๐๖๑๒๖/eb/

/๒๕๖๖ ลงวันที่



**แนวทางการพิจารณา  
ขยายอายุสัญญาหรือการงดหรือลดค่าปรับ  
งานจ้างเหมาของกรมทางหลวง**

*จ.ทอมส์*

(นายจิระพงศ์ เทพพิทักษ์)

ผู้อำนวยการสำนักงานทางหลวงที่ ๑๐  
ปฏิบัติราชการแทน อธิบดีกรมทางหลวง

กรมทางหลวง

สิงหาคม ๒๕๖๖



เลขที่รับ ๑๑๙๘ วันที่ ๒๗.๑๑.๒๕๖๑  
เลขที่รับ วันที่

กรมทางหลวง  
เลขที่รับ ๓๑๑๕๒๖  
วันที่ ๒๖ ส.ค. ๒๕๖๑  
เวลา ๑๖.๓๑

**บันทึกข้อความ**

ส่วนราชการ สำนักก่อสร้างทางที่ ๑ ส่วนบริหารงานทั่วไป โทร. ๐๒-๓๕๔-๖๘๐๒,๒๓๐๒๓

ที่ สท.๑/๕๐๕๓๓ วันที่ ๒ สิงหาคม ๒๕๖๑

เรื่อง แนวทางการพิจารณาขยายอายุสัญญาหรือการงดหรือลดค่าปรับงานจ้างเหมาของกรมทางหลวง

① เรียน อทล.

ตามที่คณะกรรมการพิจารณาปัญหาเกี่ยวกับงานจ้างเหมา ได้ประชุมคณะกรรมการฯ เรื่อง หลักเกณฑ์ในการพิจารณาขยายอายุสัญญา และได้มีการปรับปรุงแนวทางการพิจารณาขยายอายุสัญญาหรือการงดหรือลดค่าปรับงานจ้างเหมาของกรมทางหลวงเสนอมาร่วมนี้ ทั้งนี้เพื่อให้การปฏิบัติงานเป็นไปในทางเดียวกัน

จึงเรียนมาเพื่อโปรดพิจารณา หากเห็นชอบจะได้เวียนให้หน่วยงานที่เกี่ยวข้องเพื่อถือปฏิบัติต่อไป พร้อมนี้ได้แนบแนวทางการพิจารณาขยายอายุสัญญาหรือการงดหรือลดค่าปรับงานจ้างเหมาด้วยแล้ว

*MW*

(นายกมล หมั่นทำ)

รองอธิบดีฝ่ายดำเนินงาน

ประธานคณะกรรมการพิจารณาปัญหาเกี่ยวกับงานจ้างเหมา

สำนักก่อสร้างทางที่ ๑  
กรมทางหลวง  
เลขที่รับ ๑๐๗๗๗  
วันที่ ๒๖ ส.ค. ๒๕๖๑  
เวลา ๑๖.๑๕ น.

② เรียน ปธ.กนค.คทล.รท.๑ (รท.๑)

- นท.๖๐๖
- ลมพ.๒๕๖
- ลมพ.๒๕๖๑

นายชาตินันท์ สมบูรณ์  
อธิบดีกรมทางหลวง  
๒๗ ส.ค. ๒๕๖๑

③ เรียน (สท.๑) ๖เรียน ๖เรียนคณะกรรมการฯ

- อ.๑๓๑๑๒๓๓๓ ๒
- อ.๑๓๑๑๒๓๓๓๓๓

*MW*

(นายกมล หมั่นทำ)

รองอธิบดีกรมทางหลวง

ที่ สท.๑.๑/๕๐๕๓๓๓ ๒๖ ส.ค. ๒๕๖๑

④ เรียน ผู้อำนวยการสำนัก ศูนย์เทคโนโลยีสารสนเทศ  
เลขานุการกรม ผู้อำนวยการกอง สำนักง  
สำนักงานทางหลวง ศูนย์สร้างและบูรณะสะพาน  
แขวงทางหลวง สำนักงานบำรุงทาง  
เพื่อทราบตาม ๓ + ๒ และแจ้งเวียนให้หน่วยงาน  
ในสังกัดทราบและถือปฏิบัติ

(นายสว่าง บูรณธนาภิจ)

เลขานุการคณะกรรมการพิจารณาปัญหาเกี่ยวกับงานจ้างเหมา

## แนวทางการพิจารณาขยายอายุสัญญาหรือการงดหรือลดค่าปรับ งานจ้างเหมาของกรมทางหลวง

### กฎหมาย ระเบียบ คำสั่ง หนังสือเวียนที่เกี่ยวข้อง

#### 1. พระราชบัญญัติการจัดซื้อจัดจ้างและการบริหารพัสดุภาครัฐ พ.ศ.2560 มาตรา 102

การงดหรือลดค่าปรับให้แก่คู่สัญญา หรือการขยายเวลาทำการตามสัญญาหรือข้อตกลง ให้อยู่ในดุลพินิจของผู้อำนาจที่จะพิจารณาได้ตามจำนวนวันที่มีเหตุเกิดขึ้นจริง เฉพาะในกรณีดังต่อไปนี้

- (1) เหตุเกิดจากความผิดหรือความบกพร่องของหน่วยงานของรัฐ
- (2) เหตุสุดวิสัย
- (3) เหตุเกิดจากพฤติการณ์อันหนึ่งอันใดที่คู่สัญญาไม่ต้องรับผิดชอบตามกฎหมาย
- (4) เหตุอื่นตามที่รัฐมนตรีกำหนดในกฎกระทรวง

หลักเกณฑ์และวิธีการของงดหรือลดค่าปรับให้แก่คู่สัญญา หรือการขยายเวลาทำการตามสัญญาหรือข้อตกลง ให้เป็นไปตามระเบียบที่รัฐมนตรีกำหนด

#### 2. ระเบียบกระทรวงการคลังว่าด้วยการจัดซื้อจัดจ้างและการบริหารพัสดุภาครัฐ พ.ศ.2560

ข้อ 182 การงดหรือลดค่าปรับให้แก่คู่สัญญา หรือการขยายเวลาทำการตามสัญญาหรือข้อตกลงตามมาตรา 102 ในกรณีที่มีเหตุเกิดจากความผิดหรือความบกพร่องของหน่วยงานของรัฐ หรือเหตุสุดวิสัย หรือเกิดจากพฤติการณ์อันหนึ่งอันใดที่คู่สัญญาไม่ต้องรับผิดชอบตามกฎหมายหรือเหตุอื่นตามที่กำหนดในกฎกระทรวง ให้อายุสัญญาไม่สามารถส่งมอบสิ่งของหรืองานตามเงื่อนไขและกำหนดเวลาแห่งสัญญาได้ ให้หน่วยงานของรัฐระงับไว้ในสัญญาหรือข้อตกลงกำหนดให้คู่สัญญาต้องแจ้งเหตุดังกล่าวให้หน่วยงานของรัฐทราบภายใน 15 วัน นับถัดจากวันที่เหตุนั้น ได้สิ้นสุดลง หรือตามที่กำหนดในกฎกระทรวง หากมิได้แจ้งภายในเวลาที่กำหนด คู่สัญญาจะยกมากล่าวอ้างเพื่อของดหรือลดค่าปรับ หรือขอขยายเวลาในภายหลังมิได้ เว้นแต่กรณีเหตุเกิดจากความผิดหรือความบกพร่องของหน่วยงานของรัฐซึ่งมีหลักฐานชัดเจน หรือหน่วยงานของรัฐทราบคืออยู่แล้วตั้งแต่วันที่

#### 3. คำสั่งกรมทางหลวง ที่ บ.1/120/2560 ลงวันที่ 29 สิงหาคม 2560

เรื่อง มอบอำนาจการพิจารณา งดค่าปรับ หรือการขยายเวลาทำการตามสัญญาหรือข้อตกลงงานซื้อ/จ้าง งานจ้างที่ปรึกษา และงานจ้างออกแบบหรือควบคุมงานก่อสร้าง

การงดหรือลดค่าปรับให้แก่คู่สัญญา หรือการขยายเวลาทำการตามสัญญาหรือข้อตกลงอยู่ในอำนาจของหัวหน้าหน่วยงานของรัฐ (อธิบดี) ที่จะพิจารณาได้ตามจำนวนวันที่มีเหตุเกิดขึ้นจริง และอธิบดีได้มอบอำนาจในการพิจารณางด ลดค่าปรับ หรือการขยายเวลาทำการตามสัญญาหรือข้อตกลงในวงเงินอำนาจสั่งซื้อ/สั่งจ้างของอธิบดี (ไม่เกิน 200 ล้านบาท) ให้กับหน่วยงานต่าง ๆ ดังนี้

1. หน่วยงานส่วนกลาง มอบอำนาจให้รองอธิบดี วิศวกรใหญ่ เป็นผู้มีอำนาจในการพิจารณางด ลดค่าปรับ หรือการขยายเวลาทำการตามสัญญาหรือข้อตกลงในงานจ้างซึ่งอยู่ในความรับผิดชอบของหน่วยงานในส่วนกลางตามสายการบังคับบัญชา
2. หน่วยงานภูมิภาค มอบอำนาจให้ผู้อำนวยการสำนักงานทงหลวง ผู้อำนวยการศูนย์สร้างทาง ผู้อำนวยการศูนย์สร้างและบูรณะสะพาน เป็นผู้มีอำนาจในการพิจารณางด ลดค่าปรับ หรือการขยายเวลาทำการตามสัญญาหรือข้อตกลงในงานจัดจ้าง
3. ให้ผู้รับมอบอำนาจตามข้อ 1 และข้อ 2 เป็นผู้รับผิดชอบในการดำเนินการพร้อมทั้งตรวจสอบเอกสารหลักฐานต่าง ๆ ที่เกี่ยวข้องให้ถูกต้องตามกฎหมาย ระเบียบ และข้อบังคับอื่น ๆ ของทางราชการที่เกี่ยวข้อง โดยเคร่งครัดทุกกรณี

**4. หนังสือคณะกรรมการว่าด้วยกรรณการที่ ๓๓๓ ที่ กค (กวพ) ๐421.3/๖ 268 ลงวันที่ 16 กรกฎาคม 2555**

ในการพิจารณางดหรือลดค่าปรับให้แก่คู่สัญญาด้วยเหตุ (1) เหตุเกิดจากความผิดหรือความบกพร่องของส่วนราชการ (2) เหตุสุดวิสัย (3) เหตุเกิดจากพฤติการณ์อันหนึ่งอันใดที่คู่สัญญาไม่ต้องรับผิดชอบตามกฎหมายซึ่งเหตุดังกล่าวมีผลกระทบโดยตรงที่ทำให้ผู้รับจ้างไม่สามารถส่งมอบงานจ้างตามสัญญา ให้อยู่ในอำนาจของหัวหน้าส่วนราชการที่จะพิจารณาได้ตามจำนวนวันที่มีเหตุเกิดขึ้นจริง โดยจะต้องพิจารณาว่าคู่สัญญาได้ปฏิบัติตามสัญญาหรือข้อตกลงให้กับทางราชการเป็นไปอย่างปกติตลอดมา และต้องไม่มีพฤติการณ์ที่จะทิ้งงานของทางราชการ หากมีเหตุผลอันสมควรที่จะพิจารณางดหรือลดค่าปรับตามสัญญา แม้ได้ดำเนินการล่วงหน้ากำหนดระยะเวลาส่งมอบหรือแล้วเสร็จตามสัญญาหรือข้อตกลงจนมีค่าปรับเกิดขึ้นแล้วก็ตามแต่ต้องยังมีได้มีการตรวจรับงานงวดสุดท้าย

**5. หนังสือสำนักนายกรัฐมนตรี ที่ นร(กวพ) 1305/ ๖11948 ลงวันที่ 13 ธันวาคม 2543**

กรณีในส่วนราชการได้ทำสัญญาหรือข้อตกลงเป็นหนังสือกับผู้รับจ้างแล้ว ต่อมาหากมีความจำเป็นต้องแก้ไขเปลี่ยนแปลงสัญญาหรือข้อตกลง หรือพิจารณาขยายระยะเวลาทำการตามสัญญา การงดหรือลดค่าปรับแล้ว ให้คณะกรรมการตรวจการจ้าง เป็นผู้เสนอความเห็นเพื่อประกอบการพิจารณาของหัวหน้าส่วนราชการ

**6. หนังสือตอบข้อหารือ สำนักนายกรัฐมนตรี ที่ นร(กพร)1305/10406 ลงวันที่ 18 ธันวาคม 2541**

- การพิจารณาขอหรือลดค่าปรับ เป็นการพิจารณาอนุมัติให้ในเวลาว่างเลยกำหนดเวลาของสัญญาหรือข้อตกลงไปแล้ว และเป็นกรณีที่มีค่าปรับเกิดขึ้นแล้ว

- การพิจารณาขยายเวลาทำการตามสัญญาหรือข้อตกลง เป็นการพิจารณาอนุมัติให้ก่อนที่จะครบกำหนดสัญญา และค่าปรับยังไม่เกิดขึ้น

ในการขยายเวลาทำการตามสัญญา การงดหรือลดค่าปรับ เป็นนิติกรรมฝ่ายเดียว เมื่อผู้ว่าจ้างเห็นสมควรว่าระยะเวลาที่เสียไปมิใช่ความผิดของผู้รับจ้าง และเห็นสมควรขยายระยะเวลา หรืองดหรือลดค่าปรับให้แล้ว จึงไม่จำเป็นต้องทำสัญญาแก้ไขเพิ่มเติมอีก โดยใช้เพียงคำสั่งอนุมัติของผู้มีอำนาจประกอบสัญญาไว้เป็นหลักฐานในการเบิกจ่ายเงินหรือคืนเงินค่าปรับให้แก่คู่สัญญาก็ได้

**7. หนังสือตอบข้อหารือ สำนักนายกรัฐมนตรี ที่ นร(กพร) 1407/2829 ลงวันที่ 5 เมษายน 2545**

กรณีกรมฯ ไม่สามารถส่งมอบพื้นที่ทำงานให้แก่ผู้รับจ้างได้ เนื่องจากปัญหาในการจัดกรรมสิทธิ์ที่ดิน ต่อมาเมื่อล่วงเลยเวลาทำการตามที่ระบุในสัญญาจ้างแล้วจึงสามารถส่งมอบพื้นที่ให้ผู้รับจ้างเข้าทำงานได้เฉพาะบางช่วง และภายหลังเมื่อกรมฯ จัดกรรมสิทธิ์ที่ดินได้เสร็จแล้วจึงจะมอบพื้นที่ช่วงอื่น ๆ เพิ่มเติมให้แก่ผู้รับจ้างอีก หากปรากฏข้อเท็จจริงว่ากรมฯ หลงคิดปัญหาอุปสรรคในการจัดกรรมสิทธิ์ที่ดิน และเมื่อเหตุอุปสรรคดังกล่าวสิ้นสุดลงในแต่ละช่วง กรมฯ ก็ยอมใช้ดุลพินิจในการพิจารณาขยายระยะเวลา งดหรือลดค่าปรับให้แก่ผู้รับจ้างได้ตามระยะเวลาที่ผู้รับจ้างได้รับผลกระทบจากการจัดกรรมสิทธิ์ที่ดินในแต่ละช่วงได้ โดยกรมฯ จะต้องพิจารณาด้วยว่าเหตุอุปสรรคดังกล่าวมีความสัมพันธ์กับงานก่อสร้างในส่วนอื่นและเป็นเหตุให้ผู้รับจ้างไม่สามารถดำเนินการก่อสร้างในส่วนทั้งหมดให้แล้วเสร็จตามกำหนดเวลาในสัญญาหรือไม่

**สิทธิที่คู่สัญญาจะได้รับการพิจารณา**

คู่สัญญาต้องแจ้งเหตุแห่งการขอขยายระยะเวลาทำการตามสัญญา การงดหรือลดค่าปรับตามระเบียบฯ ข้อ 182 ให้หน่วยงานของรัฐทราบภายใน 15 วัน นับถัดจากวันที่เหตุนั้นได้สิ้นสุดลง หากมิได้แจ้งภายในเวลาที่กำหนด คู่สัญญาจะยกมาถ่วงอ้างเพื่อของดหรือลดค่าปรับ หรือขอขยายเวลาในภายหลังมิได้ เว้นแต่กรณีเหตุเกิดจากความผิดหรือความบกพร่องของหน่วยงานของรัฐซึ่งมีหลักฐานชัดเจน หรือหน่วยงานของรัฐทราบอยู่แล้วตั้งแต่ต้น

**เอกสารประกอบการพิจารณาขอขยายอายุสัญญา การงคหรือลดค่าปรับ**

หน่วยงานที่เป็นคู่สัญญาจะต้องนำส่งเอกสารที่เกี่ยวข้องในการขอขยายอายุสัญญา หรือการงคหรือลดค่าปรับ  
อย่างน้อยดังนี้

1. สำเนาสัญญา
2. สำเนาหนังสือแจ้งขอเข้าทำงานและขอรับมอบพื้นที่ตามสัญญาของผู้รับจ้าง ซึ่งการกำหนดวัน  
เข้าทำงาน ให้ระบุวันที่แน่นอน ห้ามใช้คำว่า “คาดว่า” เพราะจะมีปัญหาในการพิจารณา (ถ้ามี)
3. สำเนาหนังสือมอบพื้นที่ทำงานของผู้ว่าจ้างทุกครั้งที่ได้มอบพื้นที่ให้ผู้รับจ้างหรือสำเนาหนังสือ  
ที่แจ้งโดยกำหนดวันที่แน่นอนที่จะให้ผู้รับจ้างเข้าดำเนินการได้ (ถ้ามี)
4. สำเนาหนังสือผู้รับจ้าง แจ้งปัญหาอุปสรรคที่เป็นเหตุให้ไม่สามารถเข้าทำการก่อสร้างได้ เพื่อขอ  
ขยายเวลานั้น แจ้งเหตุติดขัดสารรูป โภคต่าง ๆ โดยเฉพาะอย่างยิ่งหนังสือแจ้งฉบับแรก  
สำเนาหนังสือขอขยายอายุสัญญาหรือของคหรือลดค่าปรับของผู้รับจ้าง โดยต้องระบุสาเหตุและ  
จำนวนวันที่ขอขยายอายุสัญญาด้วยจะไม่รับเรื่องไว้พิจารณา กรณีที่ขอขยายอายุสัญญาล่วงหน้า  
โดยที่ยังไม่ทราบวันที่มอบสถานที่ให้ได้เนื่องจากไม่ทราบจำนวนวันที่มีเหตุเกิดขึ้นจริง
5. สำเนาหนังสือ โครงการ/แขวงฯเจ้าของพื้นที่แจ้งหน่วยงานเจ้าของกิจการสาธารณูปโภคให้ทำ  
การรื้อย้าย
6. สำเนาหนังสือหน่วยงานเจ้าของกิจการสาธารณูปโภคแจ้งผลการดำเนินการ
7. สำเนาหนังสือ โครงการ/แขวงฯ เจ้าของพื้นที่ แจ้งยืนยันวันที่แก้ไขปัญหาอุปสรรคแล้วเสร็จ  
พร้อมให้ผู้รับจ้างเข้าทำการก่อสร้างได้
8. สำเนาใบตรวจรับงาน (กรณีงานแล้วเสร็จให้แจ้งวันแล้วเสร็จด้วย)
9. บันทึกความเห็นของคณะกรรมการตรวจรับพัสดุในงานจ้างทั้งหมด (หากกรรมการคนใดมี  
ความเห็นแย้งให้บันทึกความเห็นไว้โดยชัดเจน)
10. Work Schedule, Bar Chart ของ Main Item และบันทึกการปฏิบัติงานของผู้รับจ้างและ  
เหตุการณ์แวดล้อมเป็นรายวัน เฉพาะวันที่เกี่ยวข้องกับกรณีขอต่ออายุสัญญา (บางกรณี)
11. บันทึกของสำนัก ฯ หรือกองเจ้าของงาน สรุปข้อเท็จจริงเรียงตามลำดับเหตุการณ์ รวมทั้งให้  
อ้างอิงเอกสารที่เกี่ยวข้องเพียงพอ พร้อมความเห็น เพื่อให้คณะกรรมการสามารถนำไป  
ประกอบการพิจารณากรณีนั้นได้
12. เอกสารอื่น ๆ เช่น รูปภาพ แผนผัง รูปตัด ฯลฯ (ถ้ามี) เหตุการณ์แวดล้อมเป็นรายวัน เฉพาะ  
วันที่เกี่ยวข้องกับกรณีขอต่ออายุสัญญา (บางกรณี)
13. กรณีเกิดอุทกภัย หรือภัยพิบัติ ให้แนบเอกสารประกอบการพิจารณา เช่น ประกาศจังหวัดฯ

**การคำนวณเวลาทำการสำหรับงานส่วนที่เหนือเฉพาะติดขัดงานก่อสร้าง**

เวลาทำการสำหรับงานส่วนที่เหนือเฉพาะที่ติดขัดการก่อสร้าง มี 2 กรณี

- ① กรณีงานที่มีลักษณะเดียวกัน และไม่มีควมยุ่งยากซับซ้อน (ส่วนใหญ่จะเป็นงานอย่างเดียว)
  - กำหนดปริมาณงานส่วนที่ติดขัดเป็นเปอร์เซ็นต์ และเทียบกับระยะเวลาทำการตามสัญญาเดิม จะได้จำนวนวันที่ต้องใช้ในการก่อสร้างงานส่วนที่เหนือเฉพาะที่ติดขัดการก่อสร้าง เช่น งานก่อสร้างสะพาน
- ② กรณีที่ต้องก่อสร้างงานหลายอย่าง และลักษณะการทำงานไม่เหมือนกัน
  - กำหนดจำนวนวันที่ต้องใช้ทำการของงานแต่ละอย่างตามหลักเกณฑ์การคิดเวลาทำการของกรมทางหลวง โดยใช้เครื่องมือ เครื่องจักร จำนวนชุดตามขั้นผู้รับเหมา แต่ทั้งนี้ต้องพิจารณาจำนวนเครื่องจักรที่ต้องแบ่งไปใช้งานส่วนที่ไม่ติดขัดด้วย

**ตัวอย่าง** สัญญาจ้างทำงานก่อสร้างโครงการ A ระยะทาง 10 กิโลเมตร เริ่มต้นสัญญาวันที่ 1 มกราคม 2555 และสิ้นสุดสัญญาวันที่ 31 ธันวาคม 2555 พบปัญหาสาธารณูปโภคติดขัดการก่อสร้าง

ระยะทาง 2 กิโลเมตร ผู้รับจ้างเป็นผู้รับเหมางานก่อสร้างทางชั้น 1 (ภาคผนวก)

**กรณีที่ 1** มอบพื้นที่ให้ผู้รับจ้างเมื่อวันที่ 1 ธันวาคม 2555 แนวทางการพิจารณา

- ตามแผนงานที่ผู้รับจ้างได้รับอนุมัติแล้วนั้น เมื่อถึงวันที่ 1 ธันวาคม 2555 จะเหนือเฉพาะงานเปิดเตล็ด
- กำหนดปริมาณงานส่วนที่ติดขัดและเป็นพื้นที่ต่อเนื่อง การคำนวณเวลาทำการ ให้ใช้เครื่องจักรจำนวน 4 ชุด โดยนำปริมาณงานส่วนที่เหนือ + งานเปิดเตล็ดตามเปอร์เซ็นต์ที่เหนือในแผนงานของส่วนที่ไม่ติดขัด + งานเปิดเตล็ดส่วนที่ติดขัด

**กรณีที่ 2** มอบพื้นที่ให้ผู้รับจ้างเมื่อวันที่ 1 สิงหาคม 2555 แนวทางการพิจารณา

- ตามแผนงานที่ผู้รับจ้างได้รับอนุมัติแล้วนั้น เมื่อถึงวันที่ 1 สิงหาคม 2555 จะเหนืองานรองพื้นทาง งานพื้นทาง ผิวทาง งานเปิดเตล็ด
- กำหนดปริมาณงานส่วนที่ติดขัดและเป็นพื้นที่ต่อเนื่อง การคำนวณเวลาทำการ ให้ใช้เครื่องจักรจำนวน 4 ชุด โดยนำปริมาณงานส่วนที่เหนือ + งานเปิดเตล็ดตามเปอร์เซ็นต์ที่เหนือในแผนงานของส่วนที่ไม่ติดขัด + ปริมาณงานส่วนที่ติดขัด + งานเปิดเตล็ดส่วนที่ติดขัด

กรณีที่ 3 มอปปิ่นที่ให้ผู้รับจ้างเมื่อวันที่ 1 มกราคม 2556 แนวทางการพิจารณา

- สิ้นสุดสัญญาเดิมแล้ว
- จำนวนปริมาณงานส่วนที่ติดขัดและเป็นพื้นที่ต่อเนื่อง การคำนวณเวลาทำการให้ใช้เครื่องจักรจำนวน 4 ชุด โดยนำเฉพาะปริมาณงานส่วนที่ติดขัด + งานเบ็ดเตล็ดส่วนที่ติดขัด

การคำนวณเวลาทำการให้แสดงในรูปแบบ Bar Chart ตามลำดับขั้นตอนของการก่อสร้างนั้น ๆ แต่ทั้งนี้อาจใช้เวลาตามลักษณะการก่อสร้างและสถานการณ์ที่เกิดขึ้นจริง ดังนี้.-

- เวลาเตรียมการขนย้ายเครื่องจักร
- ปริมาณงานเหลือน้อย แต่มีความยุ่งยากซับซ้อนในการทำงานต้องใช้เทคนิคสูงและความประณีต ต้องรอ Concrete Set ตัว ๆ ฯลฯ
- จำนวนวันที่เสียไปเนื่องจากฝนตกและทำงานไม่ได้



**การพิจารณาจำนวนวันที่จะขยายอายุสัญญา (ให้ไว้เป็นตัวอย่างประกอบการพิจารณา)**

- กำหนดให้ ก = ระยะเวลาที่รอคอยการส่งมอบพื้นที่
- ข = ระยะเวลาที่ใช้ทำงานเฉพาะที่ติดขัดการก่อสร้าง จำนวนตามหลักเกณฑ์กรมฯ
- ค = ระยะเวลาที่เหลืออยู่ในสัญญาเดิมนับตั้งแต่วันรับมอบพื้นที่ให้ผู้รับจ้างเข้าดำเนินการได้

**1. กรณีผู้ว่าจ้างไม่สามารถส่งมอบพื้นที่ให้แก่ผู้รับจ้างได้ตั้งแต่เริ่มต้นสัญญา**

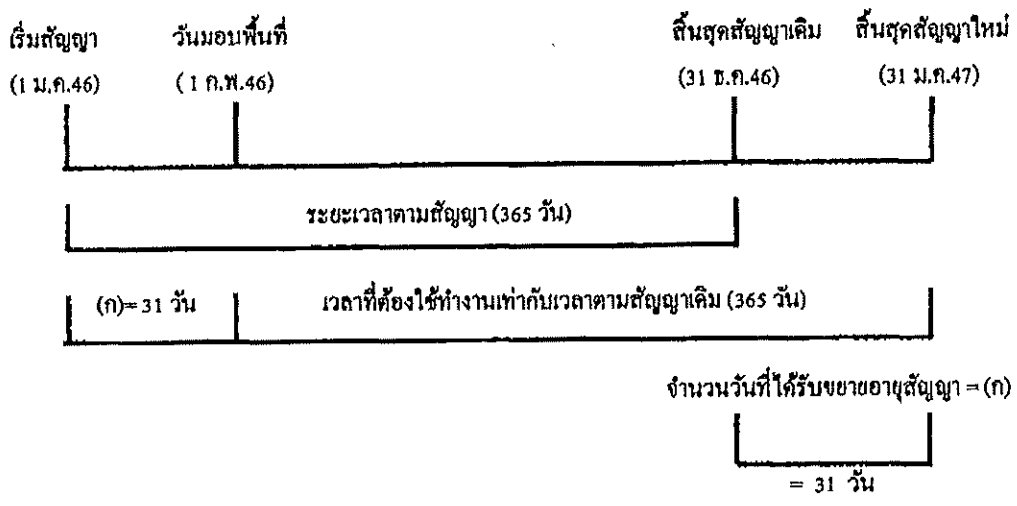

จำนวนวันที่ได้รับการขยายอายุสัญญา = จำนวนวันที่สูญเสียไปนับตั้งแต่วันเริ่มต้นอายุสัญญาถึงก่อนวันที่ได้รับมอบพื้นที่

= (ก)

**ตัวอย่าง** โครงการ A เริ่มต้นสัญญาวันที่ 1 มกราคม 2546 และสิ้นสุดสัญญาวันที่ 31 ธันวาคม 2546 ระยะเวลาตามสัญญา 365 วัน เมื่อเริ่มต้นสัญญาผู้ว่าจ้างไม่สามารถส่งมอบพื้นที่ให้แก่ผู้รับจ้างได้เลยจนถึงวันที่ 1 กุมภาพันธ์ 2546 จึงมอบพื้นที่ให้แก่ผู้รับจ้างเข้าดำเนินการได้

จำนวนวันที่ได้รับการขยายอายุสัญญา = จำนวนวันที่สูญเสียไปนับตั้งแต่วันเริ่มต้นอายุสัญญา (1 ม.ค.46) ถึงก่อนวันที่ได้รับมอบพื้นที่ (31 ม.ค.46)

= 31 วัน

นับถัดจากวันสิ้นสุดสัญญาเดิม โดยจะสิ้นสุดสัญญาใหม่วันที่ 31 ม.ค.47

2. กรณีผู้ว่าจ้างส่งมอบพื้นที่ให้แก่ผู้รับจ้างได้ตั้งแต่เริ่มต้นสัญญา แต่มีบางส่วนติดขัดการจัดกรรมสิทธิ์ที่ดิน หรือติดขัดสาธารณูปโภค หรือมีอุปสรรคอื่นใดที่เป็นเหตุติดขัดการก่อสร้าง มี 2 กรณี

2.1 แก้ไขปัญหาแล้วเสร็จในอายุสัญญา

กรณีที่ 1

ถ้าระยะเวลาที่ใช้ทำงานเฉพาะที่ติดขัดการก่อสร้าง (ข) น้อยกว่าเวลาที่เหลืออยู่ในสัญญาเดิม นับแต่วันรับมอบพื้นที่ (ค) จะไม่ขยายอายุสัญญาให้

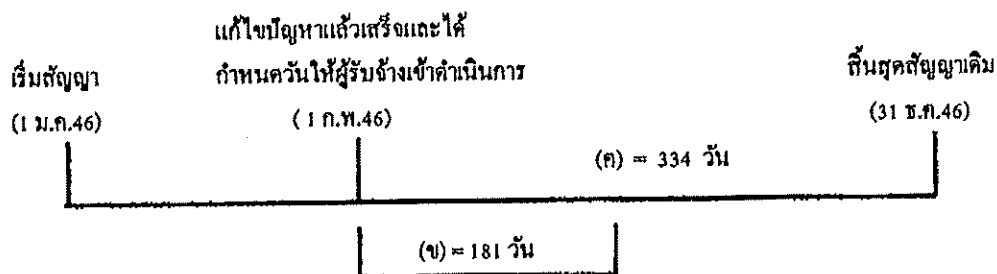

ตัวอย่าง

โครงการ A เริ่มต้นสัญญาวันที่ 1 มกราคม 2546 และสิ้นสุดสัญญาวันที่ 31 ธันวาคม 2546 ระยะเวลาตามสัญญา 365 วัน เมื่อเริ่มต้นสัญญาผู้ว่าจ้างสามารถส่งมอบพื้นที่ให้แก่ผู้รับจ้างได้ แต่ยังมีจุดติดขัดการก่อสร้างอยู่จนถึงวันที่ 1 กุมภาพันธ์ 2546 ผู้ว่าจ้างสามารถส่งมอบพื้นที่จุดที่ติดขัดการก่อสร้างให้แก่ผู้รับจ้างเข้าดำเนินการก่อสร้างได้ และผู้ว่าจ้างได้คำนวณระยะเวลาที่ใช้ทำงานเฉพาะที่ติดขัดการก่อสร้าง ตามหลักเกณฑ์กรมฯ (ข) เป็นเวลา 181 วัน

กรณีนี้ ระยะเวลาที่ใช้ทำงานเฉพาะที่ติดขัดการก่อสร้าง (181 วัน) น้อยกว่าเวลาที่เหลืออยู่ในสัญญาเดิม (334 วัน) จะไม่ขยายอายุสัญญาให้

กรณีที่ 2

ถ้าระยะเวลาที่ใช้ทำงานเฉพาะที่ติดขัดการก่อสร้าง (ข) มากกว่าเวลาที่เหลืออยู่ในสัญญาเดิม (ค)

จำนวนวันที่ได้รับการขยายอายุสัญญา = (ข) - (ค)

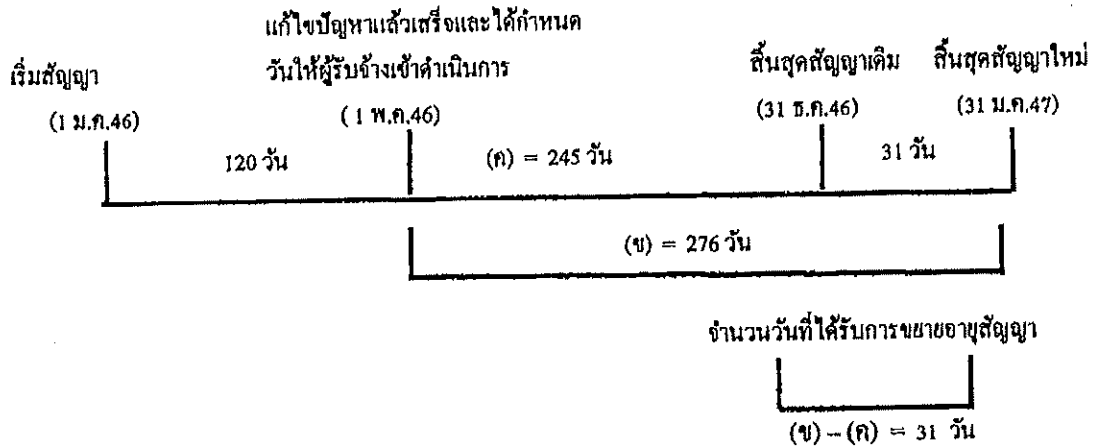

**ตัวอย่าง**

โครงการฯ A เริ่มต้นสัญญาวันที่ 1 มกราคม 2546 และสิ้นสุดสัญญาวันที่ 31 ธันวาคม 2546 ระยะเวลาตามสัญญา 365 วัน เมื่อเริ่มสัญญาผู้ว่าจ้างสามารถส่งมอบพื้นที่ให้ผู้รับจ้างเข้าดำเนินการก่อสร้างได้ แต่ยังมีจุดติดขัดการก่อสร้างอยู่ จนถึงวันที่ 1 พฤษภาคม 2546 ผู้ว่าจ้างสามารถส่งมอบพื้นที่จุดที่ติดขัดการก่อสร้างให้แก่ผู้รับจ้างเข้าดำเนินการก่อสร้างได้ และผู้ว่าจ้างได้คำนวณระยะเวลาที่ใช้ทำงานเฉพาะที่ติดขัดการก่อสร้าง ตามหลักเกณฑ์กรมฯ (ข) เป็นเวลา 276 วัน

$$\begin{aligned} \text{จำนวนวันที่ได้รับขยายอายุสัญญา} &= (ข) - (ค) \\ &= 276 - 245 \\ &= 31 \text{ วัน นับถดถอยจากสิ้นสุดสัญญาเดิม} \end{aligned}$$

โดยจะสิ้นสุดสัญญาใหม่วันที่ 31 มีนาคม 2547

**2.2 แก้ไขปัญหาแล้วเสร็จหลังจากสิ้นสุดสัญญา**

**กรณีที่ 1**

ณ วันที่แก้ไขปัญหาลงแล้วเสร็จและกำหนดวันที่ให้ผู้รับจ้างเข้าดำเนินการได้ ยังมีงานในส่วนที่ไม่ติดขัดการก่อสร้างเหลืออยู่

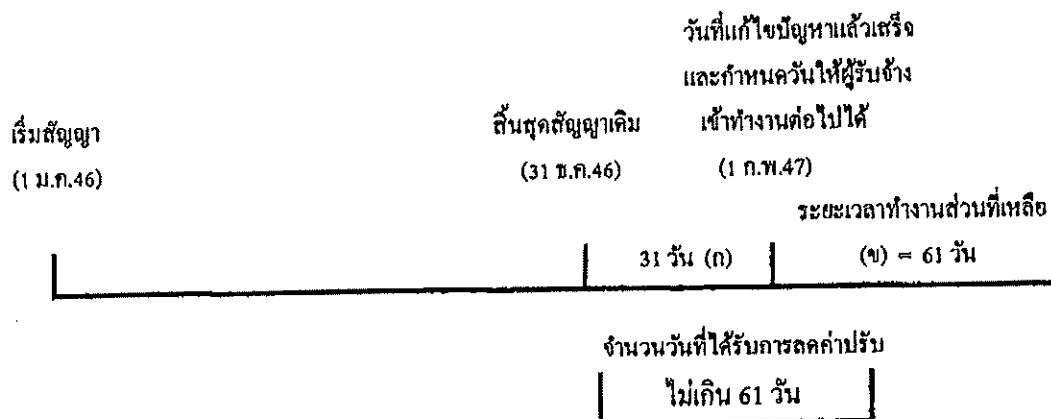

จำนวนวันที่ได้รับการลดค่าปรับไม่เกิน = (ข)

ตัวอย่าง

โครงการ A เริ่มต้นสัญญาวันที่ 1 มกราคม 2546 สิ้นสุดสัญญาวันที่ 31 ธันวาคม 2546 ระยะเวลา  
ดำเนินการ 365 วัน เมื่อเริ่มสัญญาผู้ว่าจ้างสามารถส่งมอบพื้นที่ให้ผู้รับจ้างเข้าดำเนินการก่อสร้างได้ แต่ยังมีจุด  
ติดขัดการก่อสร้างอยู่ และเมื่อสิ้นสุดสัญญาเดิม (31 ธันวาคม 2546) ผู้ว่าจ้างยังไม่สามารถส่งมอบพื้นที่จุด  
ติดขัดการก่อสร้างให้ผู้รับจ้างได้ จนถึงวันที่ 1 กุมภาพันธ์ 2547 จึงสามารถส่งมอบพื้นที่จุดติดขัดการก่อสร้าง  
ให้ผู้รับจ้างเข้าดำเนินการก่อสร้างได้ ซึ่งขณะนั้นงานในส่วนที่ไม่ติดขัดการก่อสร้างยังไม่แล้วเสร็จและ  
ระยะเวลาที่ใช้ทำงานเฉพาะส่วนที่ติดขัดปัญหาคำนวณตามหลักเกณฑ์ของกรมทางหลวงใช้เวลา 61 วัน (ข)

จำนวนวันที่ได้รับการขยายอายุสัญญาเท่ากับระยะเวลาที่ใช้ทำงานเฉพาะที่ติดขัดการก่อสร้าง คำนวณ  
ตามหลักเกณฑ์กรมฯ (ข) ส่วนระยะเวลาดังแต่วันถัดจากวันสิ้นสุดสัญญาเดิม ( 1 มกราคม 2547) ถึงวันก่อนวัน  
มอบพื้นที่ให้ผู้รับจ้างเข้าดำเนินการได้ (31 มกราคม 2547) จำนวน 31 วัน (ก) จะไม่ได้รับการลดค่าปรับ  
เนื่องจากงานในส่วนที่ไม่ติดขัดการก่อสร้างยังไม่แล้วเสร็จ

จำนวนวันที่ได้รับการลดค่าปรับ ไม่เกิน = 61 วัน

**กรณีที่ 2**

ณ วันที่แก้ไขปัญหาแล้วเสร็จและกำหนดวันที่ผู้รับจ้างเข้าดำเนินการได้ ผู้รับจ้างทำงานในส่วนที่ไม่ติดขัดการก่อสร้างแล้วเสร็จ ทำให้ผู้รับจ้างต้องเสียเวลารอคอย

|            |                       |                     |
|------------|-----------------------|---------------------|
|            | งานในส่วนที่ไม่ติดขัด |                     |
|            | แล้วเสร็จ             | วันสิ้นสุดสัญญาใหม่ |
| เริ่มสัญญา | วันสิ้นสุดสัญญาเดิม   | 30 มี.ค.47          |
| (1 ม.ค.46) | (31 ธ.ค.46)           |                     |

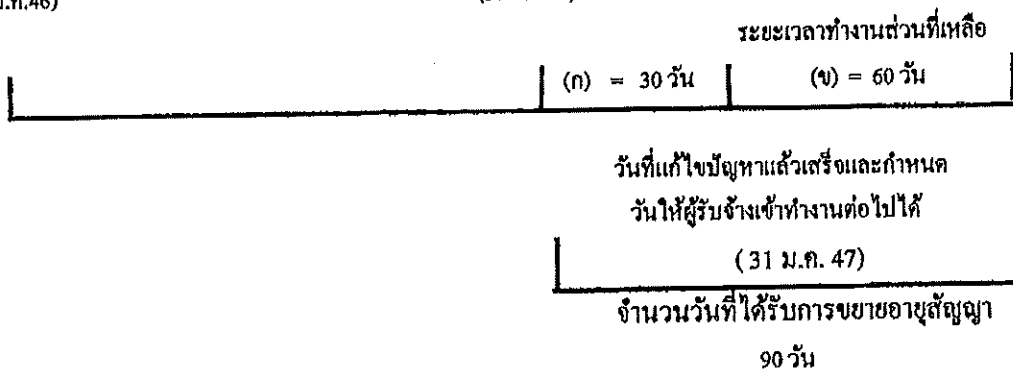

$$\text{จำนวนวันที่ได้รับการขยายอายุสัญญา} = (ก) + (ข)$$

**ตัวอย่าง**

โครงการ A เริ่มต้นสัญญาวันที่ 1 มกราคม 2546 สิ้นสุดสัญญาวันที่ 31 ธันวาคม 2546 ระยะเวลา  
 คำเนิการ 365 วัน เมื่อเริ่มสัญญาผู้ว่าจ้างสามารถส่งมอบพื้นที่ให้ผู้รับจ้างเข้าดำเนินการก่อสร้างได้ แต่ยังมีจุด  
 ติดขัดการก่อสร้างอยู่ และเมื่อสิ้นสุดสัญญาเดิม (31 ธันวาคม 2546) ผู้ว่าจ้างยังไม่สามารถส่งมอบพื้นที่จุด  
 ติดขัดการก่อสร้างให้ผู้รับจ้างได้ แต่ผู้รับจ้างดำเนินการก่อสร้างงานในส่วนที่ไม่ติดขัดแล้วเสร็จภายในวัน  
 สิ้นสุดสัญญาเดิม (31 ธันวาคม 2546) จนถึงวันที่ 31 มกราคม 2547 จึงสามารถส่งมอบพื้นที่จุดติดขัดการ  
 ก่อสร้างให้ผู้รับจ้างเข้าดำเนินการก่อสร้างได้ และระยะเวลาที่ใช้ทำงานเฉพาะส่วนที่ติดขัดปัญหา กำหนดตาม  
 หลักเกณฑ์ของกรมทางหลวงใช้เวลา 60 วัน (ข)

- ระยะเวลาการส่งมอบพื้นที่ (ก) ตั้งแต่วันถัดจากวันที่ทำงานในส่วนที่ไม่ติดขัดแล้วเสร็จ  
 (1 มกราคม 2547) ถึงวันก่อนวันมอบพื้นที่ให้ผู้รับจ้างเข้าดำเนินการได้ (31 มกราคม 2547) จำนวน 30 วัน

- ระยะเวลาที่ใช้ทำงานเฉพาะที่ติดขัดการก่อสร้างกำหนดตามหลักเกณฑ์กรมฯ (ข) จำนวน 60 วัน

$$\text{จำนวนวันที่ได้รับการขยายอายุสัญญา} = (ก) + (ข)$$

$$= 30 + 60$$

$$= 90 \text{ วัน} \quad \text{โดยจะสิ้นสุดสัญญาใหม่วันที่ 30 มีนาคม 2547}$$

กรณีที่ 3

ณ วันสิ้นสุดสัญญาผู้รับจ้างทำงานในส่วนที่ไม่ติดขัดการก่อสร้างไม่แล้วเสร็จ แต่วันที่แก้ไขสัญญาแล้วเสร็จและกำหนดวันให้ผู้รับจ้างเข้าดำเนินการได้ ผู้รับจ้างทำงานในส่วนที่ไม่ติดขัดการก่อสร้างแล้วเสร็จ ทำให้ผู้รับจ้างต้องเสียเวลารอคอย

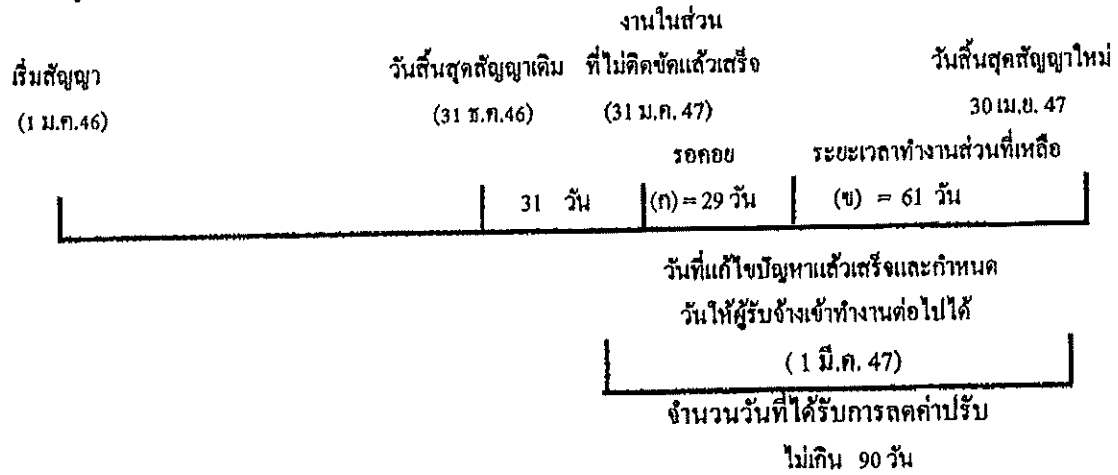

จำนวนวันที่ได้รับการขยายอายุสัญญา = (ก) + (ข)

ตัวอย่าง

โครงการ A เริ่มต้นสัญญาวันที่ 1 มกราคม 2546 สิ้นสุดสัญญาวันที่ 31 ธันวาคม 2546 ระยะเวลาดำเนินการ 365 วัน เมื่อเริ่มสัญญาผู้ว่าจ้างสามารถส่งมอบพื้นที่ให้ผู้รับจ้างเข้าดำเนินการก่อสร้างได้ แต่ยังมีจุดติดขัดการก่อสร้างอยู่ และเมื่อสิ้นสุดสัญญาเดิม (31 ธันวาคม 2546) ผู้ว่าจ้างยังไม่สามารถส่งมอบพื้นที่จุดติดขัดการก่อสร้างให้ผู้รับจ้างได้ จนถึงวันที่ 31 มกราคม 2547 งานก่อสร้างในส่วนที่ไม่ติดขัดแล้วเสร็จ แต่ผู้ว่าจ้างยังไม่สามารถส่งมอบพื้นที่จุดติดขัดการก่อสร้างให้ผู้รับจ้างได้ จนถึงวันที่ 1 มีนาคม 2547 จึงสามารถส่งมอบพื้นที่จุดติดขัดการก่อสร้างให้ผู้รับจ้างเข้าดำเนินการก่อสร้างได้ และระยะเวลาที่ใช้ทำงานเฉพาะส่วนที่ติดขัดปัญหาคำนวณตามหลักเกณฑ์ของกรมทางหลวงใช้เวลา 61 วัน (ข)

- ระยะเวลาตั้งแต่วันถัดจากวันสิ้นสุดสัญญาเดิม ( 1 มกราคม 2547) ถึงวันที่งานในส่วนที่ไม่ติดขัดแล้วเสร็จ (31 มกราคม 2547) จำนวน 31 วัน ไม่ได้รับการลดค่าปรับ เนื่องจากงานในส่วนที่ไม่ติดขัดการก่อสร้างยังไม่แล้วเสร็จ

- ระยะเวลาการรอคอยการส่งมอบพื้นที่ (ก) ตั้งแต่วันถัดจากวันที่ทำงานในส่วนที่ไม่ติดขัดแล้วเสร็จ ( 1 กุมภาพันธ์ 2547) ถึงวันก่อนวันมอบพื้นที่ให้ผู้รับจ้างเข้าดำเนินการได้ (29 กุมภาพันธ์ 2547) จำนวน 29 วัน

- ระยะเวลาที่ใช้ทำงานเฉพาะที่ติดขัดการก่อสร้างคำนวณตามหลักเกณฑ์กรมฯ (ข) จำนวน 61 วัน

จำนวนวันที่ได้รับการลดค่าปรับ ไม่เกิน = (ก) + (ข)  
= 29 + 61 ( 90 วัน )

### 2.3 กรณีเกิดอุทกภัย

พิจารณาขยายอายุสัญญาให้ผู้รับจ้าง โดยพิจารณาเอกสาร หลักฐาน และข้อเท็จจริง ดังนี้

1. พื้นที่โครงการก่อสร้างตามสัญญาได้รับผลกระทบและไม่สามารถทำการก่อสร้างได้จริง
2. มีประกาศของจังหวัดแจ้งเตือนสถานการณ์อุทกภัย หรือเป็นเขตประสบภัยพิบัติอุทกภัย โดยพิจารณาจากวันเริ่มต้นประกาศฯ ถึงวันสิ้นสุดประกาศฯ หรือวันที่โครงการฯ มีหนังสือแจ้งให้ผู้รับจ้างเข้าทำงานต่อไปได้ในกรณีไม่มีประกาศของจังหวัดกำหนดวันสิ้นสุดไว้ ทั้งนี้โครงการฯ ต้องแจ้งผู้บังคับบัญชาความล่าช้า และผู้เกี่ยวข้องทราบด้วย
3. นำท่วมกันทาง โดยพิจารณาจากภาพถ่ายที่ระบุวันเดือนปีที่ชัดเจน พร้อมทั้งให้โครงการฯ รับรองด้วย
4. หากมีปริมาณงานที่ต้องดำเนินการแก้ไขซ่อมแซมภายหลังน้ำลด ให้คำนวณปริมาณงานที่ต้องดำเนินการฟื้นฟู แสดง ในรูปของ Bar Chart
5. เอกสารหลักฐาน และข้อเท็จจริงอื่น ๆ ที่เกี่ยวข้อง (ถ้ามี)

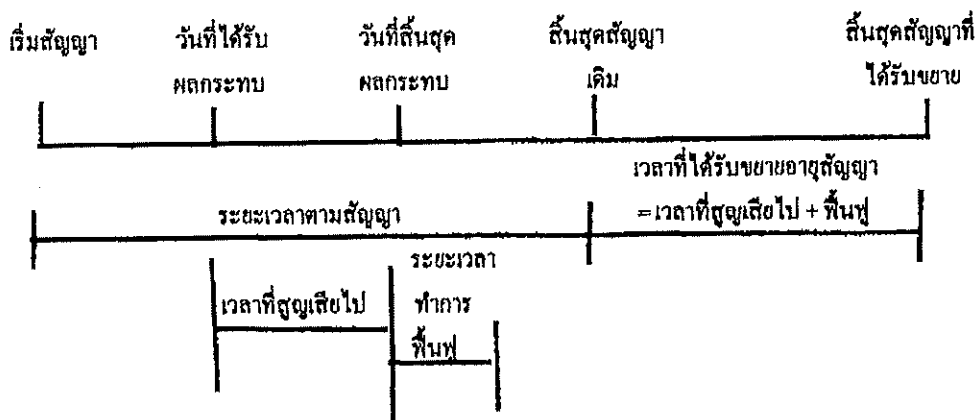

จำนวนวันที่ได้รับการขยายอายุสัญญา = จำนวนวันที่ได้รับผลกระทบตั้งแต่วันเริ่มได้รับผลกระทบ ถึงวันที่สิ้นสุดผลกระทบ และหรือวันที่ได้แจ้งให้ผู้รับจ้างเข้าดำเนินการได้ + จำนวนวันที่ใช้ฟื้นฟูภายหลังน้ำลด

2.5 กรณีหยุดงานช่วงเทศกาลปีใหม่หรือสงกรานต์ ตามหนังสือกรมฯ ขอความร่วมมือหรือ  
สั่งให้หยุดการก่อสร้าง

พิจารณาขยายอายุสัญญาให้ผู้รับจ้างตามวันที่หยุดงานจริง โดยไม่ตัดวันหยุดตามประเพณี  
ทั้งนี้ ให้พิจารณาตามหนังสือกรมฯ ขอความร่วมมือหรือสั่งให้หยุดการก่อสร้างประกอบกับบันทึกการ  
ปฏิบัติงานของผู้รับจ้าง และให้ใช้เป็นแนวทางการพิจารณาขยายอายุสัญญา

2.6 กรณีที่มีเหตุการณ์อื่นอันเป็นเหตุสุดวิสัย เหตุใด ๆ อันเนื่องมาจากความผิดหรือความบกพร่องของ  
ฝ่ายผู้ว่าจ้าง หรือพฤติกรรมอื่นหนึ่งอันใดที่ผู้รับจ้างไม่ต้องรับผิดชอบตามกฎหมาย ทำให้ผู้รับจ้างไม่สามารถทำงาน  
ให้แล้วเสร็จตามกำหนดในสัญญาได้ และปรากฏรายละเอียดข้อเท็จจริงใด ๆ แตกต่างไปจากตัวอย่างดังกล่าว  
ข้างต้น ให้พิจารณาขยายเวลาได้ตามจำนวนวันที่มีเหตุเกิดขึ้นตามความเหมาะสมเป็นกรณี ๆ ไป



ลำดับขั้นตอนการเสนอขอขยายอายุสัญญา งดหรือลดค่าปรับ

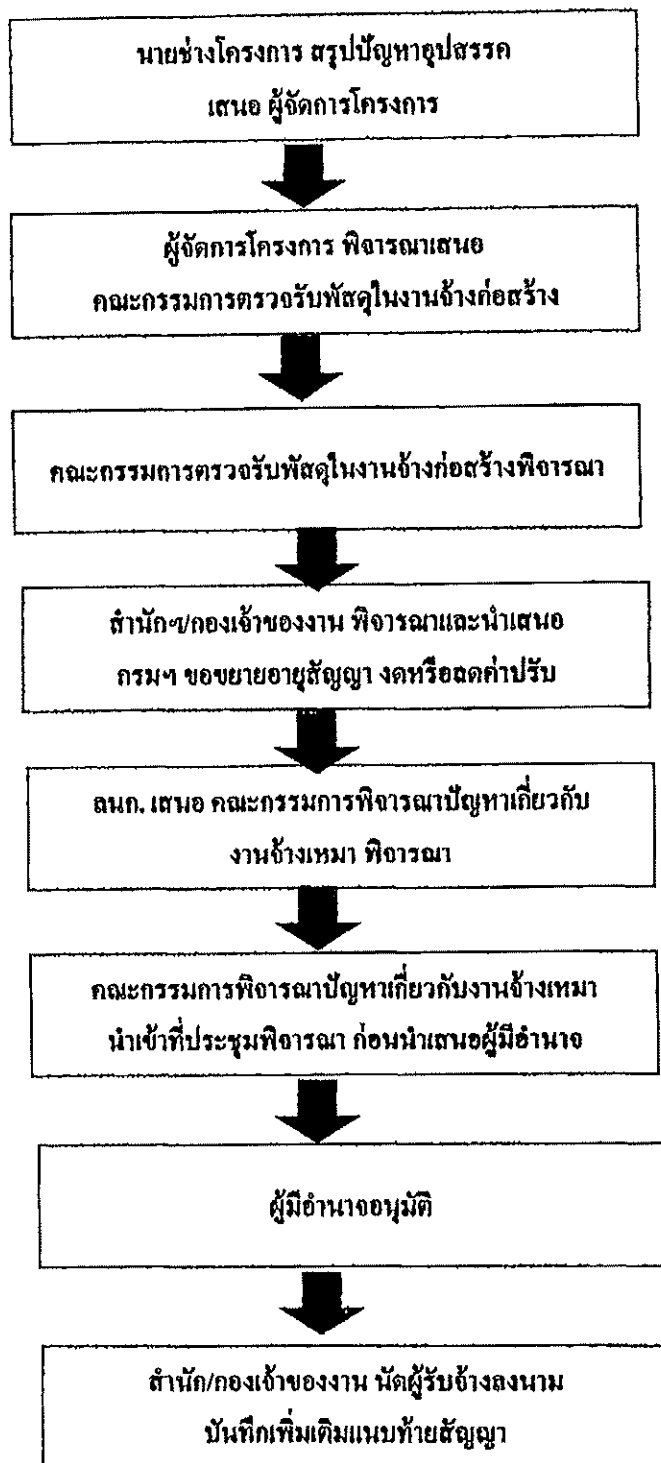

### หลักเกณฑ์การกำหนดเวลาทำการงานก่อสร้างทางและสะพาน

1. งานที่ต้องใช้เครื่องจักรประเภทเดียวกัน เช่น งานก่อสร้างชั้นดินถม, วัสดุคัดเลือก, รองพื้นทางลูกรัง, พื้นทางหินคลุก ให้คำนวณเวลาทำการของงานแต่ละรายการแล้วนำมารวมกัน โดยคำนวณจากจำนวนเครื่องจักรงานก่อสร้างทางของผู้รับเหมาแต่ละชั้น ดังนี้.-

|                                    |                                   |
|------------------------------------|-----------------------------------|
| 1.1 ผู้รับเหมางานก่อสร้างชั้นพิเศษ | จำนวนเครื่องจักรไม่น้อยกว่า 5 ชุด |
| 1.2 ผู้รับเหมางานก่อสร้างทางชั้น 1 | จำนวนเครื่องจักรไม่น้อยกว่า 4 ชุด |
| 1.3 ผู้รับเหมางานก่อสร้างชั้น 2    | จำนวนเครื่องจักรไม่น้อยกว่า 3 ชุด |
| 1.4 ผู้รับเหมางานก่อสร้างทางชั้น 3 | จำนวนเครื่องจักรไม่น้อยกว่า 2 ชุด |
| 1.5 ผู้รับเหมางานก่อสร้างทางชั้น 4 | จำนวนเครื่องจักรไม่น้อยกว่า 1 ชุด |

กรณีผิวทางเป็นคอนกรีตให้พิจารณาระยะเวลาทำการก่อสร้างผิวทางคอนกรีตตามความเหมาะสม เนื่องจากต้องมีระยะเวลาการบ่มคอนกรีต

2. งานที่มีปริมาณงานดินตัดมาก เช่น งานตัดเขา ระยะเวลาทำการของงานดินตัดมากกว่างานดินถม ให้ใช้เวลาทำการของงานดินตัดเป็นฐานในการกำหนดเวลาทำการ

3. ก่อนเริ่มงานดินถมกันทาง งานดินตัด หรืองานก่อสร้างสะพาน แล้วแต่กรณี ให้มีเวลาเตรียมการก่อนเริ่มสำหรับงานวางป่า ชุดคอ และเตรียมวัสดุก่อสร้างเป็นเวลา 7 วัน

4. งาน Prime Coat ให้เสร็จหลังงาน Base 7 วัน, งานชั้น Binder Course เสร็จหลังงาน Prime Coat 7 วัน

5. งานปรับปรุงทางจาก 2 ช่องจราจร เป็น 4 ช่องจราจร และจำเป็นต้องก่อสร้างครั้งละด้าน และรอเบี่ยงการจราจรก่อนก่อสร้างอีกด้านหนึ่ง ให้เพิ่มเวลาทำการได้ไม่เกิน 30 วัน

6. งานที่มีการก่อสร้างสะพานรวมอยู่ในงานทางให้คำนวณ ดังนี้

6.1 คิดระยะเวลาทำการก่อสร้างสะพานเฉลี่ย 2 วัน/เมตร/ทีมงาน

6.2 จำนวนทีมงานก่อสร้างสะพานสามารถเพิ่มได้ตามความจำเป็นและเหมาะสม

6.3 งานทางที่มีมาตรฐานไม่เกินชั้น 1 จำนวนวันทำการก่อสร้างสะพานต้องไม่น้อยกว่า 150 วัน

6.4 งานทางที่มีมาตรฐานชั้นพิเศษ จำนวนวันทำการก่อสร้างสะพานต้องไม่น้อยกว่า 270 วัน

6.5 กรณีเวลาทำการงานทางมากกว่างานสะพานอยู่แล้ว ไม่ต้องเผื่อเวลาให้งานสะพานอีก

7. งานเบ็ดเตล็ดให้พิจารณาระยะเวลาตามวงเงินค่างาน ดังนี้.-

- |  |                             |
|--|-----------------------------|
| 7.1 วงเงินไม่เกิน 10 ล้านบาท                   | ให้เวลาทำการไม่เกิน 60 วัน  |
| 7.2 วงเงินเกิน 10 ล้านบาทแต่ไม่เกิน 20 ล้านบาท | ให้เวลาทำการไม่เกิน 80 วัน  |
| 7.3 วงเงินเกิน 20 ล้านบาท                      | ให้เวลาทำการไม่เกิน 100 วัน |

8. ระยะเวลาเพื่อไว้สำหรับฤดูฝนให้คำนวณ ดังนี้.-

- 8.1 ในพื้นที่ฝนตกปกติไม่เกิน 60 วัน/ปี
- 8.2 ในพื้นที่ฝนตกชุกไม่เกิน 90 วัน/ปี
- 8.3 ในพื้นที่ฝนตกชุกมาก (เฉพาะ จ.ตราด, จ.พังงา, จ.ระนอง, จ.จันทบุรี) คิดเวลาให้ไม่เกิน 120 วัน/ปี

9. กรณีมีเงื่อนไขพิเศษที่ต้องรอเวลาการรุดตัว ให้เพิ่มระยะเวลาทำการตามเงื่อนไขพิเศษนั้น

อัตราค่าจ้างงานของบุคคลเครื่องจักรก่อสร้างทาง 1 ชุด

| ลำดับ | ลักษณะงาน                            | ผลงานต่อวัน | หน่วย          |
|-------|--------------------------------------|-------------|----------------|
| 1     | งานฉาบปูนอุดตอ                       |             |                |
|       | ขนาดเบา                              | 11,000.00   | ตร.ม.          |
|       | ขนาดกลาง                             | 11,000.00   | ตร.ม.          |
|       | ขนาดหนัก                             | 7,000.00    | ตร.ม.          |
| 2     | งานตัดคันทาง                         |             |                |
|       | ดิน                                  | 600.00      | ลบ.ม. ธรรมชาติ |
|       | หินผุ                                | 1,100.00    | ลบ.ม. ธรรมชาติ |
|       | หินแข็ง                              | 300.00      | ลบ.ม. ธรรมชาติ |
| 3     | งานดินถมคันทาง                       | 600.00      | ลบ.ม. แน่น     |
| 4     | งานวัสดุคัดเลือก รองพื้นทาง ลูกเรียง | 500.00      | ลบ.ม. แน่น     |
| 5     | งานพื้นทาง หินกลุ่ก                  | 290.00      | ลบ.ม. แน่น     |
| 6     | งานไหล่ทาง ลูกเรียง หินกลุ่ก         | 310.00      | ลบ.ม. แน่น     |
| 7     | งานราดยางไพรม์โค้ด                   | 5,000.00    | ตร.ม.          |
| 8     | งานราดยางแทคโค้ด                     | 3,500.00    | ตร.ม.          |
| 9     | งานผิวทางแบบบวาง                     |             |                |
|       | ชั้นเดียว                            | 4,945.00    | ตร.ม.          |
|       | สองชั้น                              | 2,730.00    | ตร.ม.          |
| 10    | งานผิวทางแอสฟัลท์คอนกรีต             |             |                |
|       | เครื่องผสมแอสฟัลท์ติก                | 430.00      | คัน            |
|       | ปูผิวแอสฟัลท์ติกหนา 5 ซม.            | 3,500.00    | ตร.ม.          |
| 11    | งานผิวทางคอนกรีตเสริมเหล็ก           |             |                |
|       | เครื่องผสมคอนกรีต                    | 175.00      | ลบ.ม.          |
|       | ปูผิวคอนกรีตหนา 25 ซม.               | 875.00      | ตร.ม.          |
| 12    | งานพื้นทางวัสดุผสม Stabilized base   | 300.00      | ลบ.ม. แน่น     |

หมายเหตุ 1. อัตราค่าจ้างงานนี้ใช้สำหรับคำนวณจำนวนวันทำการตามสัญญา สำหรับงานคันทางและโครงสร้างผิวทาง

จำนวนวันทำงานสำหรับงานเบ็ดเตล็ด และอื่น ๆ จะนำมารวมภายหลัง

2. หน่วย ลบ.ม. ธรรมชาติ เป็นหน่วย ลบ.ม. แน่น ในสภาพธรรมชาติ (Bank volume)
3. หน่วย ลบ.ม. แน่น เป็นหน่วย ลบ.ม. แน่น ภายหลังการบดทับ (Compacted volume)
4. จำนวนชั่วโมงทำงานต่อวันคิด 7.00 ชม./วัน

แบบฟอร์ม

ขั้นตอนการขอขยายอายุสัญญา งดหรือลดค่าปรับ  
เนื่องจากหยุดงานในช่วงเทศกาลปีใหม่และสงกรานต์

สาย .....

บริษัท/ห้าง .....

| ขั้นตอน<br>ดำเนินการ     | รายการ   | ว.ค.ป. | หมายเหตุ |
|--------------------------|--|--------|----------|
| <input type="checkbox"/> | สำเนาสัญญา   |        |          |
| <input type="checkbox"/> | กรมฯ ขอความร่วมมือ/สั่งให้หยุด<br>ระหว่างวันที่.....ถึงวันที่.....               |        |          |
| <input type="checkbox"/> | โครงการฯ แจ้งผู้รับจ้าง ขอความร่วมมือ/สั่งให้หยุด<br>ตามหนังสือกรมฯ              |        |          |
| <input type="checkbox"/> | ผู้รับจ้างขอสงวนสิทธิ์ขยายอายุสัญญา  |        |          |
| <input type="checkbox"/> | ผู้รับจ้างขอขยายอายุสัญญา เป็นเวลา.....วัน                                       |        |          |
| <input type="checkbox"/> | โครงการฯ พิจารณาขยายอายุสัญญา เป็นเวลา.....วัน                                   |        |          |
| <input type="checkbox"/> | คณะกรรมการตรวจรับพัสดุในงานจ้างก่อสร้าง พิจารณา<br>ขยายอายุสัญญาเป็นเวลา.....วัน |        |          |
| <input type="checkbox"/> | รายงานการปฏิบัติงาน<br>ระหว่างวันที่.....ถึงวันที่.....                          |        |          |
| <input type="checkbox"/> | สำนักฯ/กองเจ้าของงาน พิจารณาขยายอายุสัญญา<br>งดหรือลดค่าปรับ เป็นเวลา.....วัน    |        |          |
|                          |  |        |          |

แบบฟอร์ม

ขั้นตอนการขอขยายอายุสัญญา งดหรือลดค่าปรับ  
เนื่องจากเกิดอุทกภัยในพื้นที่ก่อสร้าง

สาย.....

บริษัทฯ/ห้างฯ .....

| ขั้นตอน<br>ดำเนินการ     | รายการ   | ว.ด.ป. | หมายเหตุ |
|--------------------------|--|--------|----------|
| <input type="checkbox"/> | สำเนาสัญญา   |        |          |
| <input type="checkbox"/> | หนังสือแจ้งเข้าทำงาน   |        |          |
| <input type="checkbox"/> | ผู้รับจ้างขอรับมอบพื้นที่  |        |          |
| <input type="checkbox"/> | หนังสือมอบพื้นที่  |        |          |
| <input type="checkbox"/> | ผู้รับจ้างขอขยายอายุสัญญา เป็นเวลา.....วัน   |        |          |
| <input type="checkbox"/> | ผู้รับจ้างแจ้งเหตุติดขัด / ขอสงวนสิทธิ์  |        |          |
| <input type="checkbox"/> | พื้นที่ก่อสร้างอยู่ในเขตอำเภอ.....จังหวัด.....   |        |          |
| <input type="checkbox"/> | ประกาศพื้นที่ประสบภัยพิบัติฯ (อุทกภัย) ฉบับลงวันที่<br>จังหวัด.....อำเภอ.....<br>เริ่มต้นภัยพิบัติวันที่.....สิ้นสุดภัยพิบัติวันที่..... |        |          |
| <input type="checkbox"/> | โครงการฯ แจ้งผู้รับจ้างเข้าทำงาน   |        |          |
| <input type="checkbox"/> | ผู้รับจ้างเข้าทำงาน  |        |          |
| <input type="checkbox"/> | ผู้รับจ้างขอขยายอายุสัญญา เป็นเวลา.....วัน   |        |          |
| <input type="checkbox"/> | โครงการฯ พิจารณาขยายอายุสัญญาเป็นเวลา.....วัน<br>ประสบภัยจริง.....วัน + ระยะเวลาฟื้นฟูหลังน้ำลด.....วัน                                  |        |          |
| <input type="checkbox"/> | คณะกรรมการตรวจรับพัสดุ ในงานจ้าง พิจารณาขยายอายุสัญญา<br>เป็นเวลา.....วัน ประสบภัยจริง....วัน+ ระยะเวลาฟื้นฟูหลังน้ำลด.....วัน           |        |          |
| <input type="checkbox"/> | รายงานการปฏิบัติงานระหว่างวันที่.....ถึงวันที่.....  |        |          |
| <input type="checkbox"/> | ภาพถ่าย (น้ำท่วมคันทาง) ระบุวัน เดือน ปี (โครงการฯ รับรอง)   |        |          |
| <input type="checkbox"/> | สำนักฯ/กองเจ้าของงาน พิจารณาขยายอายุสัญญาเป็นเวลา.....วัน<br>ประสบภัยจริง.....วัน + ระยะเวลาฟื้นฟูหลังน้ำลด.....วัน                      |        |          |



วันที่รับ ๒๙๐๕ วันที่ ๒๙ ๑๓ ๖๐  
 ๒๙๐๕ วันที่ ๒๙ ๑๓ ๖๐  
 ๒๙๐๕ วันที่ ๒๙ ๑๓ ๖๐

144  
 ๒๖๕๒๕  
 ๒๖๕๒๖

**บันทึกข้อความ**

ส่วนราชการ กองการพัสดุ กลุ่มมาตรฐานและระบบงานพัสดุ โทร ๒๕๒๐๔ โทรสาร ๐-๒๓๕๔-๖๔๘๓  
 ที่ กพ. ๒/๒๕๖๐ วันที่ ๒๙ สิงหาคม ๒๕๖๐  
 เรื่อง มอบอำนาจการพิจารณา ลดค่าปรับ หรือการขยายเวลาทำการตามสัญญาหรือข้อตกลงงานซื้อ/จ้าง  
 งานจ้างที่ปรึกษา และงานจ้างออกแบบหรือควบคุมงานก่อสร้าง

๑) เรียน อทล. ผ่าน รทบ.

(นายทวิ เกศสาอาษา)  
 ของอธิบดีกรมทางหลวง 29 ส.ก. 2560

**๑. เรื่องเดิม**

๑. ตามคำสั่งกรมทางหลวง ที่ บ.๑/๒๓๘/๒๕๕๓ ลงวันที่ ๓๐ ธันวาคม ๒๕๕๓ กรมา ได้มอบอำนาจในการพิจารณา ลดค่าปรับ หรือการขยายเวลาทำการตามสัญญาหรือข้อตกลงโดยไม่จำกัดวงเงิน ให้แก่ผู้อำนวยการสำนักทางหลวง ผู้อำนวยการสำนักงานทางหลวง ผู้อำนวยการศูนย์สร้างทาง ผู้อำนวยการศูนย์สร้างและบูรณะสะพาน (เอกสารแนบ ๑)

๒. ตามคำสั่งกรมทางหลวง ที่ บ.๑/๔๑/๒๕๕๖ ลงวันที่ ๓๔ มีนาคม ๒๕๕๖ กรมา ได้มอบอำนาจในการพิจารณา ลดค่าปรับ หรือการขยายเวลาทำการตามสัญญาหรือข้อตกลงเพิ่มเติมให้แก่ รองอธิบดีและวิศวกรใหญ่ ในงานซื้อ งานจ้าง งานจ้างที่ปรึกษา ซึ่งอยู่ในความรับผิดชอบของหน่วยงานในส่วนกลางตามสายการบังคับบัญชาโดยไม่จำกัดวงเงิน (เอกสารแนบ ๒)

โดยกรมพิจารณาให้ขยายอายุสัญญา การงด ลดค่าปรับ ตามสัญญาหรือข้อตกลงตามข้อ ๑ และ ข้อ ๒ ได้ถือปฏิบัติตามระเบียบสำนักนายกรัฐมนตรีว่าด้วยการพัสดุ พ.ศ.๒๕๓๕ และที่แก้ไขเพิ่มเติม ข้อ ๑๓๕

**๒. เรื่องที่เกิดขึ้น**

๒.๑. ตามพระราชบัญญัติการจัดซื้อจัดจ้างและการบริหารพัสดุภาครัฐ พ.ศ.๒๕๖๐ มาตรา ๑๐๒ การงดหรือลดค่าปรับให้แก่คู่สัญญา หรือการขยายเวลาทำการตามสัญญาหรือข้อตกลงให้อยู่ในดุลพินิจของผู้มีอำนาจที่จะพิจารณาได้ตามจำนวนวันที่มีเหตุเกิดขึ้นจริง เฉพาะในกรณีดังต่อไปนี้

- (๑) เหตุเกิดจากความผิดหรือความบกพร่องของหน่วยงานของรัฐ
- (๒) เหตุสุดวิสัย
- (๓) เหตุเกิดจากพฤติการณ์อันหนึ่งอันใดที่คู่สัญญาไม่ต้องรับผิดชอบตามกฎหมาย
- (๔) เหตุอื่นตามที่กำหนดในกฎกระทรวง

หลักเกณฑ์และวิธีการของงดหรือลดค่าปรับให้แก่คู่สัญญา หรือการขยายเวลาทำการตามสัญญาหรือข้อตกลง ให้เป็นไปตามระเบียบที่รัฐมนตรีกำหนด (เอกสารแนบ ๓)

๒.๒ ตามระเบียบกระทรวงการคลังว่าด้วยการจัดซื้อจัดจ้างและการบริหารพัสดุภาครัฐ พ.ศ. ๒๕๖๐ ข้อ ๑๔๒ การงดหรือลดค่าปรับให้แก่คู่สัญญา หรือการขยายเวลาทำการตามสัญญาหรือข้อตกลงตามมาตรา ๑๐๒ ในกรณีที่มีเหตุเกิดจากความผิดหรือความบกพร่องของคู่สัญญา หรือเหตุสุดวิสัย หรือเกิดจากพฤติการณ์อันหนึ่งอันใดที่คู่สัญญาไม่ต้องรับผิดชอบตามกฎหมาย หรือเหตุอื่นตามที่กำหนดในกฎกระทรวง ทำให้คู่สัญญาไม่สามารถส่งมอบสิ่งของหรืองานตามเงื่อนไขและกำหนดเวลาแห่งสัญญาได้ ให้หน่วยงานของรัฐระบุไว้ในสัญญาหรือข้อตกลงกำหนดให้คู่สัญญาต้องแจ้งเหตุดังกล่าวให้หน่วยงานของรัฐทราบภายใน ๓๕ วันนับตั้งแต่วันที่เหตุนั้นได้สิ้นสุดลง หรือตามที่กำหนดในกฎกระทรวง หากมิได้แจ้งภายในเวลาที่กำหนด คู่สัญญาจะยกมากล่าวอ้างเพื่อของดหรือลดค่าปรับ หรือขอขยายเวลาในภายหลังมิได้ เว้นแต่กรณีเหตุเกิดจากความผิดหรือความบกพร่องของหน่วยงานของรัฐซึ่งมีหลักฐานชัดเจน หรือหน่วยงานของรัฐทราบตั้งแต่วันที่ ... (เอกสารแนบ ๔)

/๓ เรื่องที่เสนอ ...

๓. เรื่องที่เสนอเพื่อพิจารณา

๓.๑ กองการพัสดุ ได้พิจารณาแล้วเห็นว่า เพื่อให้การปฏิบัติงานของกรมทางหลวงเป็นไปอย่างถูกต้อง สอดคล้องกับกฎหมาย และระเบียบดังกล่าวข้างต้น เห็นสมควรจัดทำคำสั่งเรื่อง มอบอำนาจการพิจารณางดลดค่าปรับ หรือการขยายเวลาทำการตามสัญญาหรือข้อตกลงงานซื้อ/จ้าง งานจ้างที่ปรึกษา และงานจ้างออกแบบ หรือควบคุมงานก่อสร้าง ตามคำสั่งที่แนบมาพร้อมนี้

๓.๒ กรณีงานที่ได้ดำเนินการตามระเบียบสำนักนายกรัฐมนตรีว่าด้วยการพัสดุ พ.ศ. ๒๕๓๕ และที่แก้ไขเพิ่มเติม หรือระเบียบสำนักนายกรัฐมนตรีว่าด้วยการพัสดุด้วยวิธีการทางอิเล็กทรอนิกส์ พ.ศ. ๒๕๔๙ ไว้ก่อนวันที่พระราชบัญญัติการจัดซื้อจัดจ้างและการบริหารพัสดุภาครัฐ พ.ศ.๒๕๖๐ ใช้บังคับ ให้ถือปฏิบัติตามระเบียบ และคำสั่งเดิมนั้นต่อไปจนกว่าการดำเนินการจะได้ทำการตรวจรับและจ่ายเงินแล้วเสร็จ

จึงเรียนมาเพื่อโปรดพิจารณา หากเห็นชอบตามข้อ ๓.๑ และ ข้อ ๓.๒ โปรดลงนามคำสั่ง เพื่อกองการพัสดุ จะได้แจ้งเวียนให้หน่วยงานที่เกี่ยวข้องทราบและถือปฏิบัติต่อไป

๒๒

เรียน ๑๗๑ ๑๗๑

- เก็บซอง
- ลงนามแล้ว
- ดำเนินการต่อไป

(นายธานี นพรัตน์)

อธิบดีกรมทางหลวง

๒๙ ส.ค. ๒๕๖๐

(นายศักดิ์ชัย ชำเจริญ)

ผู้อำนวยการกองการพัสดุ

ที่ กท. ๒/๒๕๖๐ - 4 กย. 2560

เรียน อธิบดี รองอธิบดี วิศวกรใหญ่ ผบก.ทล. ผู้อำนวยการสำนัก ศูนย์เทคโนโลยีสารสนเทศ เกษานุการกรม ผู้อำนวยการกอง สำนักงาน สำนักงานทางหลวง ศูนย์สร้างทาง ศูนย์สร้างและบูรณะสะพาน แขวงทางหลวง แขวงทางหลวงพิเศษระหว่างเมือง

เพื่อโปรดทราบและถือปฏิบัติ ตามคำสั่งที่

บ.๓/๑๒๐/๒๕๖๐ ลว. ๒๙ สิงหาคม ๒๕๖๐ ตามเอกสารแนบ

(นายศักดิ์ชัย ชำเจริญ)

ผู้อำนวยการกองการพัสดุ

๓

กระทรวงคมนาคม  
วันที่ - 4 กย. 2560  
ผู้รับ ๓๓๓๖๖





คำสั่งกรมทางหลวง  
ที่ บ.๑/๑๒๑๐/๒๕๖๐

เรื่อง มอบอำนาจการพิจารณางด ลดค่าปรับ หรือการขยายเวลาทำการตามสัญญาหรือข้อตกลงงานซื้อ/จ้าง  
งานจ้างที่ปรึกษา และงานจ้างออกแบบหรือควบคุมงานก่อสร้าง

เพื่อประโยชน์แก่ทางราชการและให้การปฏิบัติงานด้านการบริหารสัญญาของกรมทางหลวง  
เกิดความรวดเร็ว คล่องตัว มีประสิทธิภาพ และสอดคล้องกับพระราชบัญญัติการจัดซื้อจัดจ้างและการบริหารพัสดุ  
ภาครัฐ พ.ศ. ๒๕๖๐ มาตรา ๑๐๒ และระเบียบกระทรวงการคลังว่าด้วยการจัดซื้อจัดจ้างและการบริหารพัสดุ  
ภาครัฐ พ.ศ. ๒๕๖๐ ข้อ ๑๘๒ อาศัยอำนาจตามความใน มาตรา ๓๘ แห่งพระราชบัญญัติระเบียบบริหารราชการ  
แผ่นดิน พ.ศ. ๒๕๓๔ แก้ไขเพิ่มเติมโดยมาตรา ๔ แห่งพระราชบัญญัติระเบียบบริหารราชการแผ่นดิน (ฉบับที่ ๗)  
พ.ศ. ๒๕๕๐ และ ข้อ ๔ ข้อ ๖ และ ข้อ ๗ ของระเบียบกระทรวงการคลังว่าด้วยการจัดซื้อจัดจ้างและการบริหาร  
พัสดุภาครัฐ พ.ศ. ๒๕๖๐ อธิบดีกรมทางหลวงจึงมอบอำนาจในการพิจารณางด ลดค่าปรับ หรือการขยายเวลาทำการ  
ตามสัญญาหรือข้อตกลง ในวงเงินอำนาจสั่งซื้อสั่งจ้างของอธิบดี ดังต่อไปนี้

๑. หน่วยงานส่วนกลาง มอบอำนาจให้ รองอธิบดี วิศวกรใหญ่ เป็นผู้มอำนาจในการพิจารณา  
ลดค่าปรับ หรือการขยายเวลาทำการตามสัญญาหรือข้อตกลงในงานซื้อ งานจ้าง งานจ้างที่ปรึกษา งานจ้างออกแบบ  
หรือควบคุมงานก่อสร้าง ซึ่งอยู่ในความรับผิดชอบของหน่วยงานในส่วนกลางตามสายการบังคับบัญชา

๒. หน่วยงานภูมิภาค มอบอำนาจให้ผู้อำนวยการสำนักงานทางหลวง ผู้อำนวยการศูนย์สร้างทาง  
ผู้อำนวยการศูนย์สร้างและบูรณะสะพาน เป็นผู้มอำนาจในการพิจารณางด ลดค่าปรับ หรือการขยายเวลาทำการ  
ตามสัญญาหรือข้อตกลงในงานจัดซื้อ/จัดจ้าง

๓. ให้ผู้รับมอบอำนาจตามข้อ ๑ และ ข้อ ๒ เป็นผู้รับผิดชอบในการดำเนินการพร้อมทั้ง  
ตรวจสอบเอกสาร หลักฐานต่าง ๆ ที่เกี่ยวข้องให้ถูกต้องตามกฎหมาย ระเบียบ และข้อบังคับอื่น ๆ ของทางราชการ  
ที่เกี่ยวข้อง โดยเคร่งครัดทุกกรณี

ทั้งนี้ ตั้งแต่บัดนี้เป็นต้นไป

สั่ง ณ วันที่ ๒๕ สิงหาคม พ.ศ. ๒๕๖๐

(นายธานีทร์ สมบูรณ์)  
อธิบดีกรมทางหลวง

ภาคผนวก



ที่ นร (กพร) ๑๓๐๕/ว ๑๑๙๔๘

สำนักนายกรัฐมนตรี

ทำเนียบรัฐบาล กทม. ๑๐๓๐๐

๑๓ ธันวาคม ๒๕๕๓

เรื่อง แนวทางปฏิบัติตามระเบียบสำนักนายกรัฐมนตรีว่าด้วยการพัสดุ พ.ศ. ๒๕๓๕ และที่แก้ไขเพิ่มเติม  
เรียน

สืบเนื่องจากที่คณะกรรมการ ป.ป.ป. ได้พิจารณาเห็นสมควรกำหนดให้มีแนวทางป้องกันการ  
ฉวยโอกาสแสวงหาประโยชน์โดยมิชอบของเจ้าหน้าที่ของรัฐตามความเห็นของคณะอนุกรรมการฝ่ายมาตรการ  
ป้องกันและวางแผน ในส่วนที่เกี่ยวข้องกับระเบียบสำนักนายกรัฐมนตรีว่าด้วยการพัสดุ พ.ศ. ๒๕๓๕ และที่  
แก้ไขเพิ่มเติม รวม ๒ กรณี คือ กรณีการใช้ดุลพินิจของคณะกรรมการพิจารณาผลการประกวดราคาในการ  
ไม่รับพิจารณาราคาของผู้เสนอราคา และกรณีเจ้าหน้าที่ของรัฐเรียกร้องเอาผลประโยชน์จากผู้เสนอราคาและ  
คณะกรรมการประกวดราคา รวมทั้งสมควรที่จะได้กำหนดหน้าที่ความรับผิดชอบและวิธีปฏิบัติเพิ่มเติมสำหรับคณะ  
กรรมการตรวจรับพัสดุและคณะกรรมการตรวจการจ้างในการปฏิบัติหน้าที่ตามระเบียบ ฯ ในคราวเดียวกันด้วย  
คณะกรรมการว่าด้วยการพัสดุ อาศัยอำนาจตามระเบียบสำนักนายกรัฐมนตรีว่าด้วยการพัสดุ  
พ.ศ. ๒๕๓๕ และที่แก้ไขเพิ่มเติม ข้อ ๑๒ (๕) และ (๑๕) จึงเห็นสมควรกำหนดแนวทางปฏิบัติเพิ่มเติม และ  
ชักชวนความเข้าใจ ดังนี้

๑. ตามที่ระเบียบสำนักนายกรัฐมนตรีว่าด้วยการพัสดุ พ.ศ. ๒๕๓๕ และที่แก้ไขเพิ่มเติม  
ข้อ ๕๐ (๑) วรรคสอง ได้กำหนดให้คณะกรรมการพิจารณาผลการประกวดราคาสามารถให้ดุลพินิจผ่อนปรน  
ไม่ตัดสิทธิผู้เสนอราคารายหนึ่งรายใด ที่เสนอรายละเอียดแตกต่างไปจากเงื่อนไขที่กำหนดในเอกสารประกวด  
ราคาในส่วนที่มีสาระสำคัญ และความแตกต่างนั้นไม่มีผลทำให้เกิดการได้เปรียบเสียเปรียบต่อผู้เสนอราคา  
รายอื่น หรือเป็นการผิดพลาดเล็กน้อย นั้น เนื่องจากตามแนวคำพิพากษาฎีกาได้เคยวินิจฉัยเป็นแนวทางไว้แล้ว  
ว่าตราสารต่าง ๆ สามารถนำมาปิดอากรแสตมป์ให้สมบูรณ์หรือให้ถูกต้องในภายหลังได้ คณะกรรมการ  
ว่าด้วยการพัสดุจึงเห็นสมควรให้ชักชวนความเข้าใจเป็นหลักการว่า กรณีที่ผู้เสนอราคาได้มอบอำนาจให้ผู้อื่น  
มาเสนอราคาแทน และมีหนังสือมอบอำนาจ แต่มิได้ปิดอากรแสตมป์ตามกฎหมายตามเงื่อนไขการประกวดราคา  
ให้ถือว่าเป็นความผิดพลาดเล็กน้อยตามนัยของระเบียบ ฯ ข้อ ๕๑ (๑) วรรคสอง และให้พิจารณาผ่อนปรน  
ให้ผู้เข้าประกวดราคา โดยไม่ตัดผู้เข้าประกวดราคารายนั้น โดยให้ผู้เสนอราคามาดำเนินการให้ถูกต้องก่อน  
ดำเนินการในขั้นตอนต่อไป ทั้งนี้ หลักเกณฑ์การพิจารณาดังกล่าว ให้ใช้ปฏิบัติรวมถึงเอกสารหลักฐานอื่นที่  
เงื่อนไขการประกวดราคากำหนดให้ผู้เสนอราคายื่นมาพร้อมของเสนอราคาและเอกสารดังกล่าวจะต้องปิดอากร  
แสตมป์ตามกฎหมาย แต่ผู้เสนอราคามีได้ปิดอากรแสตมป์ตามกฎหมายด้วย

๒. ในการแต่งตั้งคณะกรรมการตรวจรับพัสดุ หรือคณะกรรมการตรวจการจ้างตามระเบียบ  
สำนักนายกรัฐมนตรีว่าด้วยการพัสดุ พ.ศ. ๒๕๓๕ และที่แก้ไขเพิ่มเติม ข้อ ๓๔ (๒) หรือ (๗) แล้วแต่กรณีทุกครั้ง  
ส่วนราชการจะต้องกำหนดระยะเวลาในการปฏิบัติหน้าที่ของคณะกรรมการตามมติคณะรัฐมนตรี แจ้งโดย  
หนังสือสำนักเลขาธิการคณะรัฐมนตรี ที่ นร ๑๒๐๕/ว ๑๘๖ ลงวันที่ ๔ พฤศจิกายน ๒๕๕๑

เมื่อคณะกรรมการตรวจรับพัสดุหรือคณะกรรมการตรวจการจ้างได้ตรวจรับพัสดุหรือตรวจรับงานจ้างที่ผู้ขายหรือผู้รับจ้างส่งมอบ พร้อมทั้งส่งมอบหลักฐานการตรวจรับให้แก่เจ้าหน้าที่พัสดุแล้ว ให้เจ้าหน้าที่พัสดุรายงานผลการตรวจรับของคณะกรรมการให้หัวหน้าส่วนราชการทราบภายใน ๓ วัน

๓. กรณีที่ส่วนราชการได้ทำสัญญาหรือข้อตกลงเป็นหนังสือกับผู้ขายหรือผู้รับจ้างแล้ว ต่อมาหากมีความจำเป็นต้องแก้ไขเปลี่ยนแปลงสัญญาหรือข้อตกลง หรือพิจารณาขยายระยะเวลาทำการตามสัญญา การงดหรือลดค่าปรับแล้ว ให้คณะกรรมการตรวจรับพัสดุหรือคณะกรรมการตรวจการจ้าง แล้วแต่กรณี เป็นผู้เสนอความเห็นเพื่อประกอบการพิจารณาของหัวหน้าส่วนราชการ หรือผู้มีอำนาจในการแก้ไขเปลี่ยนแปลงสัญญา การขยายระยะเวลาทำการตามสัญญา การงดหรือลดค่าปรับในแต่ละครั้งด้วย

จึงเรียนมาเพื่อโปรดทราบ และแจ้งให้ส่วนราชการต่าง ๆ ทราบ และถือปฏิบัติต่อไป

ขอแสดงความนับถือ

(ลงชื่อ) รองพล เจริญพันธ์

(นายรองพล เจริญพันธ์)

รองปลัดสำนักนายกรัฐมนตรี ปฏิบัติราชการแทน

ปลัดสำนักนายกรัฐมนตรี

คณะกรรมการว่าด้วยการพัสดุ

ฝ่ายเลขานุการ

โทร. ๒๕๒๕๘๒๗ ต่อ ๒๖๐ - ๒๖๗

โทรสาร ๒๕๒๗๘๙๖

ที่ นร (กาวพ) ๑๓๐๕/๑๐๔๐๖

สำนักนายกรัฐมนตรี

ทำเนียบรัฐบาล กทม. ๑๐๓๐๐

๑๗ ธันวาคม ๒๕๕๑

เรื่อง ขอร้องหรือการขยายเวลาสัญญาจ้างเหมา

เรียน อธิบดีกรมชลประทาน

อ้างถึง หนังสือกรมชลประทาน ที่ กษ ๑๓๐๕/๑๗๗๑ ลงวันที่ ๑๗ ตุลาคม ๒๕๕๑

ตามหนังสือที่อ้างถึง กรมชลประทานแจ้งว่า สำนักชลประทานที่ ๓ ได้ทำสัญญาจ้างเหมาจ้างหุ่นส่วนจำกัด จ. ขุดลอกสระน้ำสถานีพืชและอาหารสัตว์ ตำบลสะเดียง อำเภอเมือง จังหวัดเพชรบูรณ์ ในราคาจ้างเป็นเงิน ๕,๓๑๕,๐๒๖.๐๒ บาท ในระหว่างปฏิบัติงานคณะกรรมการตรวจการจ้างได้ตรวจสอบสภาพสถานที่ขุดลอกแล้วพบว่ามีส่วนตื้นเขิน ทำให้ไม่สามารถปฏิบัติงานตลอดได้ จึงแจ้งให้ห้างฯ หยุดปฏิบัติงานชั่วคราว ตั้งแต่วันที่ ๖ สิงหาคม ๒๕๕๐ ถึงวันที่ ๒ ธันวาคม ๒๕๕๐ และห้างฯ ได้ขอขยายอายุสัญญาในช่วงระยะเวลาดังกล่าว ซึ่งกรมชลประทานได้อนุมัติให้ขยายเวลาสัญญาอีก ๑๑๙ วัน ตามระเบียบสำนักนายกรัฐมนตรีว่าด้วยการพัสดุ พ.ศ. ๒๕๓๕ ข้อ ๑๓๙ (๑) ต่อมาสำนักงานตรวจเงินแผ่นดิน ภูมิภาคที่ ๑ จังหวัดพิษณุโลก ตั้งข้อสังเกตว่าการขยาย เวลาดังกล่าวเป็นการปฏิบัติไม่ถูกต้อง ตามหนังสือสำนักนายกรัฐมนตรี คำวนมาก ที่ นร (กาวพ) ๑๓๐๕/๑๐๒๖๒ ลงวันที่ ๑๓ ตุลาคม ๒๕๕๐ กรมชลประทานจึงขอหารือ รวม ๓ ข้อ ความละเอียดแจ้งแล้ว นั้น

คณะกรรมการว่าด้วยการพัสดุ (กาวพ.) พิจารณาแล้วเห็นว่า

๑. ระเบียบสำนักนายกรัฐมนตรีว่าด้วยการพัสดุ พ.ศ. ๒๕๓๕ และที่แก้ไขเพิ่มเติม ข้อ ๑๓๙ ได้กำหนดหลักเกณฑ์ไว้โดยสรุปว่า การงดหรือลดค่าปรับ หรือการขยายระยะเวลาทำการตามสัญญาให้เป็นอำนาจของหัวหน้าส่วนราชการ โดยพิจารณาจากเหตุที่เกิดขึ้นจากความผิดหรือบกพร่องของส่วนราชการ เหตุสุดวิสัย หรือเหตุเกิดจากเหตุการณ์ที่คู่สัญญาไม่ต้องรับผิดชอบตามกฎหมาย แต่ทั้งนี้ ในหลักการ หากเป็นเหตุที่เกิดขึ้นจากเหตุสุดวิสัย หรือเหตุที่เกิดจากเหตุการณ์อันหนึ่งอันใดที่คู่สัญญาไม่ต้องรับผิดชอบแล้ว ผู้ขายหรือผู้รับจ้างจะต้องแจ้งเหตุขัดข้องให้ส่วนราชการทราบภายใน ๑๕ วัน นับแต่เหตุสิ้นสุด

กรณีตามปัญหาในการจ้าง จ้างหุ่นส่วนจำกัด จ. ขุดลอกสระน้ำ สถานีพืชและอาหารสัตว์ ซึ่งปรากฏข้อเท็จจริงว่า คณะกรรมการตรวจการจ้างได้แจ้งให้ห้างฯ หยุดการปฏิบัติงานเนื่องจากมีฝนตื้นเขินทำให้ไม่สามารถปฏิบัติงานตลอดได้ ถ้าไม่มีข้อสัญญากำหนดเงื่อนไข

ไว้เป็นอย่างอื่น ย่อมจะมีใช้เหตุอุปสรรคที่เกิดจากความผิดหรือความบกพร่องของส่วนราชการ ที่จะพิจารณางดหรือลดค่าปรับ หรือขยายเวลาทำการตามสัญญาได้ตามระเบียบฯ ข้อ ๑๓๙ (๑)

๒. สำหรับในหลักการพิจารณาสั่งการตามระเบียบสำนักนายกรัฐมนตรีว่าด้วยการพัสดุ พ.ศ. ๒๕๓๕ และที่แก้ไขเพิ่มเติม ข้อ ๑๓๙ อาจแบ่งได้เป็น ๒ กรณี คือ การพิจารณางดหรือลดค่าปรับ ซึ่งจะเป็นการพิจารณาอนุมัติให้ในเวลาที่ล่วงเลยกำหนดเวลาของสัญญาหรือข้อตกลงไปแล้ว และเป็นกรณีที่มีค่าปรับเกิดขึ้นแล้ว ส่วนอีกกรณีหนึ่งคือการพิจารณาขยายเวลา ทำการตามสัญญา หรือข้อตกลง ซึ่งจะเป็นการพิจารณาอนุมัติให้ก่อนที่จะครบกำหนดสัญญาและค่าปรับยังไม่เกิดขึ้น

ส่วนการพิจารณาแก้ไขเปลี่ยนแปลงสัญญาหรือข้อตกลงเป็นหนังสือที่ได้ลงนาม แล้วตามระเบียบฯ ข้อ ๑๓๖ จะเป็นเรื่องของการตกลงกับคู่สัญญาที่จะเปลี่ยนแปลงงานจ้างหรือสิ่งของที่ซื้อขาย ซึ่งจะกระทำได้เฉพาะกรณีเป็นความจำเป็นโดยไม่ทำให้ทางราชการเสียประโยชน์ หรือเป็นการแก้ไขเพื่อประโยชน์ของทางราชการเท่านั้น ซึ่งโดยหลักปฏิบัติของการแก้ไขเปลี่ยนแปลงสัญญา ดังกล่าวนี้ จะต้องกระทำให้เสร็จสิ้นก่อนการตรวจรับงานจ้างหรือสิ่งของที่ซื้อขาย

๓. สำหรับกรณีที่กรมชลประทานหารือด้วยว่า ในการขยายเวลาทำการตามสัญญา การงดหรือลดค่าปรับ จะต้องทำสัญญาแก้ไขเพิ่มเติมด้วยหรือไม่นั้น กวพ. พิจารณาเห็นว่าระเบียบฯ ข้อ ๑๓๙ เป็นการวางหลักเกณฑ์กรณีที่จะไม่ปรับผู้ขายหรือผู้รับจ้าง การขยายเวลา การงดค่าปรับ การลดค่าปรับ เป็นกรณีทำนองเดียวกับการที่ผู้ว่าจ้างผ่อนเวลาการชำระหนี้ให้แก่ผู้ขายหรือผู้รับจ้าง ซึ่งเป็นนิติกรรมฝ่ายเดียว เมื่อผู้ว่าจ้างหรือผู้ซื้อเห็นสมควรว่าระยะเวลาที่เสียไปมิใช่ความผิดของผู้ขายหรือผู้รับจ้าง และเห็นสมควรขยายระยะเวลา หรืองดหรือลดค่าปรับให้แล้ว จึงไม่จำเป็นต้องทำสัญญาแก้ไขเพิ่มเติมอีก โดยใช้เพียงคำสั่งอนุมัติของผู้มีอำนาจประกอบสัญญาไว้เป็นหลักฐาน ในการเบิกจ่ายเงินหรือคืนเงินค่าปรับให้แก่คู่สัญญาก็ได้

จึงเรียนมาเพื่อโปรดทราบ

ขอแสดงความนับถือ

(ลงชื่อ) ผาณิต นิตินันท์ประภาศ

(นางผาณิต นิตินันท์ประภาศ)

รองปลัดสำนักนายกรัฐมนตรี ปฏิบัติราชการแทน

ปลัดสำนักนายกรัฐมนตรี

คณะกรรมการว่าด้วยการพัสดุ

ฝ่ายเลขานุการ

โทร. ๐๒ ๘๕๘๘๒๑ ต่อ ๒๖๐ - ๒๖๑

โทรสาร ๐๒ ๒๘๒๑๘๙๖

# ด่วนที่สุด

ที่ กค (กพร) ๐๔๒๑.๓/ว ๒๖๘



คณะกรรมการว่าด้วยการพิสด  
กรมบัญชีกลาง  
ถนนพระราม ๖ กทม. ๑๐๔๐๐

๖๖ กรกฎาคม ๒๕๕๕

- เรื่อง การชักซ้อมความเข้าใจเกี่ยวกับการปฏิบัติตามระเบียบสำนักนายกรัฐมนตรีว่าด้วยการพิสด พ.ศ. ๒๕๓๕ และที่แก้ไขเพิ่มเติม ข้อ ๑๓๙
- เรียน ปลัดกระทรวง อธิบดี ผู้ว่าราชการจังหวัด อธิการบดี เลขาธิการ ผู้อำนวยการ ผู้อำนวยการตำรวจแห่งชาติ และหัวหน้าหน่วยงานอื่นของรัฐ
- อ้างถึง ระเบียบสำนักนายกรัฐมนตรีว่าด้วยการพิสด พ.ศ. ๒๕๓๕ และที่แก้ไขเพิ่มเติม ข้อ ๑๓๙

ด้วยปรากฏว่าปัจจุบัน มีส่วนราชการต่างๆ มีปัญหาในทางปฏิบัติเกี่ยวกับการพิจารณาจดหรือลดค่าปรับให้กับผู้ขายหรือผู้รับจ้าง กรณีผู้ขายหรือผู้รับจ้างของตนหรือลดค่าปรับ อันเนื่องมาจากเหตุสุดวิสัยที่เกิดขึ้นภายหลังจากครบกำหนดระยะเวลาทำการตามสัญญาแล้ว ส่วนราชการจะพิจารณาจดหรือลดค่าปรับตามที่ผู้ขายหรือผู้รับจ้างร้องขอตามระเบียบสำนักนายกรัฐมนตรีว่าด้วยการพิสด พ.ศ. ๒๕๓๕ และที่แก้ไขเพิ่มเติม ข้อ ๑๓๙ (๖) ซึ่งกำหนดให้หัวหน้าส่วนราชการพิจารณาจดหรือลดค่าปรับหรือการขยายเวลาทำการตามสัญญาหรือข้อตกลงให้แก่คู่สัญญาไว้ด้วยเหตุสุดวิสัยได้หรือไม่ ซึ่งเหตุแห่งการพิจารณาจดหรือลดค่าปรับ จะต้องเป็นเหตุอุปสรรคที่มีส่วนสัมพันธ์กับการส่งมอบสิ่งของหรืองานจ้างตามสัญญาหรือข้อตกลงและส่งผลกระทบต่อตรงที่ทำให้คู่สัญญาไม่สามารถส่งมอบสิ่งของหรืองานจ้างได้ทันภายในกำหนดระยะเวลาตามสัญญาหรือไม่

คณะกรรมการว่าด้วยการพิสด (กพร.) พิจารณาแล้ว เห็นควรชักซ้อมความเข้าใจแนวทางการปฏิบัติตามระเบียบฯ พ.ศ. ๒๕๓๕ และที่แก้ไขเพิ่มเติม เพื่อให้ส่วนราชการหรือหน่วยงานต่างๆ ถือปฏิบัติให้เป็นไปในแนวทางเดียวกัน คือ ในการพิจารณาจดหรือลดค่าปรับให้แก่คู่สัญญาด้วยเหตุอุปสรรค ๑๓๙ ดังนี้ (๑) เหตุเกิดจากความผิดหรือความบกพร่องของส่วนราชการ (๒) เหตุสุดวิสัย หรือ (๓) เหตุเกิดจากพฤติการณ์อันหนึ่งอันใดที่คู่สัญญาไม่ต้องรับผิดชอบตามกฎหมาย ซึ่งเหตุดังกล่าวมีผลกระทบโดยตรงที่ทำให้ผู้ขายหรือผู้รับจ้างไม่สามารถส่งมอบสิ่งของหรืองานจ้างตามสัญญาซื้อขายหรือสัญญาจ้าง แล้วแต่กรณี ให้อยู่ในอำนาจของหัวหน้าส่วนราชการที่จะพิจารณาได้ตามจำนวนวันที่มีเหตุเกิดขึ้นจริง โดยส่วนราชการจะต้องพิจารณาว่าคู่สัญญาได้ปฏิบัติตามสัญญาหรือข้อตกลงให้กับทางราชการเป็นไปอย่างปกติตลอดมา และต้องไม่มีพฤติการณ์ที่จะทิ้งงานของทางราชการ หากมีเหตุผลอันสมควรที่จะพิจารณาจดหรือลดค่าปรับตามสัญญา แม้ได้ดำเนินการล่วงหน้ากำหนดระยะเวลาส่งมอบหรือแล้วเสร็จตามสัญญาหรือข้อตกลงจนมีค่าปรับเกิดขึ้นแล้วก็ตาม แต่ต้องยังมีได้มีการตรวจรับงานงวดสุดท้าย

ทั้งนี้ ให้ถือปฏิบัติและมีผลบังคับใช้นับถัดจากวันที่ลงนามในหนังสือฉบับนี้เป็นต้นไป และให้มีผลกับสัญญาหรือข้อตกลง ซึ่ง ณ วันที่ที่หนังสือมีผลบังคับใช้ ยังมิได้มีการตรวจรับงานงวดสุดท้าย

/จิง...

จึงเรียนมาเพื่อโปรดทราบ และแจ้งให้หน่วยงานในสังกัดและเจ้าหน้าที่ที่เกี่ยวข้องทราบ  
และถือปฏิบัติต่อไป

ขอแสดงความนับถือ



(นางสาวสุภา ปิยะจิตติ)

รองปลัดกระทรวงการคลัง หัวหน้ากลุ่มภารกิจด้านรายจ่ายและหนี้สิน  
ปฏิบัติราชการแทนปลัดกระทรวงการคลัง  
ประธานคณะกรรมการว่าด้วยการพัสดุ

คณะกรรมการว่าด้วยการพัสดุ

ฝ่ายเลขานุการ

โทรศัพท์ ๐ ๒๑๒๗ ๗๐๐๐ ต่อ ๔๕๘๘

โทรสาร ๐ ๒๑๒๗ ๗๑๘๕ - ๖



เอกสารแนบท้ายเอกสารประกวดราคาจ้างด้วยวิธีประกวดราคาอิเล็กทรอนิกส์ e-bidding ข้อ ๑.๙

ใบแจ้งปริมาณงานและราคา

(บัญชีรายการก่อสร้าง ซึ่งรวมราคาค่าวัสดุ อุปกรณ์ แรงงาน ภาษีประเภทต่างๆ และกำไรไว้ด้วยแล้ว)

จ้างก่อสร้างงานค่าก่อสร้างอาคารที่พักอาศัยและสิ่งก่อสร้างประกอบระดับชำนาญงาน (ระดับ ๑ - ๒) สำนักงานทางหลวงที่ ๑๐ (นครราชสีมา)

ทางหลวงหมายเลข ๒๐๕ ตอนควบคุม ๐๔๐๒ ตอน โคนงาย - แขวงทางหลวงนครราชสีมาที่ ๑ ที่ กม.๒๓๒+๓๑๐ ปริมาณงาน ๑ แห่ง

| รายการ | รายการและราคาต่อหน่วยเป็นตัวเลข   | หน่วย | ปริมาณงาน | ราคาต่อหน่วย (บาท) | ราคารวม เป็นเงิน (บาท) |
|--------|---|-------|-----------|--------------------|------------------------|
| ๑      | จ้างก่อสร้างงานค่าก่อสร้างอาคารที่พักอาศัยและสิ่งก่อสร้างประกอบระดับชำนาญงาน (ระดับ ๑ - ๒) สำนักงานทางหลวงที่ ๑๐ (นครราชสีมา) ทางหลวงหมายเลข ๒๐๕ ตอนควบคุม ๐๔๐๒ ตอน โคนงาย - แขวงทางหลวงนครราชสีมาที่ ๑ ที่ กม.๒๓๒+๓๑๐ เป็นเงิน.....บาท.....สิตางค์ต่อหน่วย | แห่ง  | ๑         |                    |                        |
|        |   |       |           |                    | รวมทั้งสิ้น            |

ราคารวมทั้งสิ้นเป็นตัวหนังสือ

(.....)

(ลงชื่อ)

ผู้เสนอราคา

(.....)



(นายจิระพงศ์ เทพพิทักษ์)

ผู้อำนวยการสำนักงานทางหลวงที่ ๑๐

ปฏิบัติราชการแทน อธิบดีกรมทางหลวง

**หมายเหตุ**

1. ภายในระยะเวลาที่แสดงไว้ในบัญชี ผู้จ้างมีสิทธิที่จะกำหนดให้ทำงานในตอมันใด กว้างเท่าใด หรือเว้นตอมันใด ตามความจำเป็นแต่เพิ่มเติมตอมันต้น หรือตอนปลาย ภายในระยะเวลาไม่เกินด้านละ ๕ กิโลเมตร เพื่อให้ได้ปริมาณงานตามที่กำหนดไว้ในสัญญา
2. ในการประกวดราคาจ้างด้วยวิธีประกวดราคาอิเล็กทรอนิกส์ (e-bidding) ครั้งนี้ไม่เป็นการผูกมัดว่า กรมทางหลวงจะต้องจ้างหรือลงนามในสัญญา
3. หากมีข้อขัดข้องหรือสาเหตุประการใด ที่จะทำให้กรมทางหลวงไม่อาจรับเป็นผู้สัญญา ในการประกวดราคาจ้างด้วยวิธีประกวดราคาอิเล็กทรอนิกส์ (e-bidding) ครั้งนี้ได้ให้ความยินยอมว่าจะไม่เรียกร้องค่าเสียหายใด ๆ จากทางราชการ
4. ผู้รับจ้างจะต้องจัดทำ จัดทำ และติดตั้งเครื่องหมายความครบถ้วนการจราจรชั่วคราวในงานก่อสร้างตามกรมทางหลวง เพื่อความสะดวกและปลอดภัย ในการควบคุมงานจนกว่างานจะแล้วเสร็จสมบูรณ์ตามสัญญา และกรมทางหลวงจะจ่ายค่างานตามรายละเอียดตามประกาศ
5. ในการก่อสร้างให้ปฏิบัติตามรายละเอียดข้อกำหนดการก่อสร้างทางหลวง เล่มที่ ๑ และ เล่มที่ ๒ และเงื่อนไขตามแบบ
6. ในระหว่างดำเนินการก่อสร้าง ผู้รับจ้างจะต้องจัดให้การจราจรผ่านไปได้อย่างสะดวกและปลอดภัย โดยอยู่ในดุลยพินิจของนายช่างโครงการฯ และให้ติดตั้งป้าย เครื่องหมายและสัญญาณจราจร ตามแบบของกรมทางหลวง ของสำนักงานคณะกรรมการป้องกันและปราบปรามการทุจริตที่ ๑/๒๕๒๗ เรื่องการขุดหลุมงานปลูก ปัก หรือวางของงะกะไว้ในทางสาธารณะ
๗. การเสนอราคาค่าจ้างงานทางสายนี้ใช้ระบบภาษีมูลค่าเพิ่ม โดยให้เสนอราคาที่รวมภาษีมูลค่าเพิ่มแล้ว และให้แนบสำเนาภาพถ่ายใบทะเบียนภาษีมูลค่าเพิ่มแบบ ภพ.๒๐ มาพร้อมใบเสนอราคาด้วยเสมอ
๘. ผู้เสนอราคาต้องเสนอราคาต่อหน่วยเป็นตัวหนังสือทุกรายการด้วย



(นายจิระพงษ์ เทพพิทักษ์)

ผู้อำนวยการสำนักงานหลวงที่ ๑๐

ปฏิบัติราชการแทน อธิบดีกรมทางหลวง

บริษัท/ห้าง

วันที่

เดือน

พ.ศ. ๒๕๖๖

จ้างก่อสร้างงานค่าก่อสร้างอาคารที่พักอาศัยและสิ่งก่อสร้างประกอบระดับชำนาญงาน (ระดับ ๑ - ๒) สำนักงนทางหลวงที่ ๑๐ (นครราชสีมา) ทางหลวงหมายเลข ๒๐๕ ตอนควบคุม ๐๔๐๒ ตอน โดกสวาย - แวงงทางหลวงนครราชสีมาที่ ๑ ที่ กม.๒๓๓+๓๑๐ ปริมาณงาน ๑ แห่ง

# ๒ แบบมาตรฐาน บ้านแฝด 130 ตารางเมตร

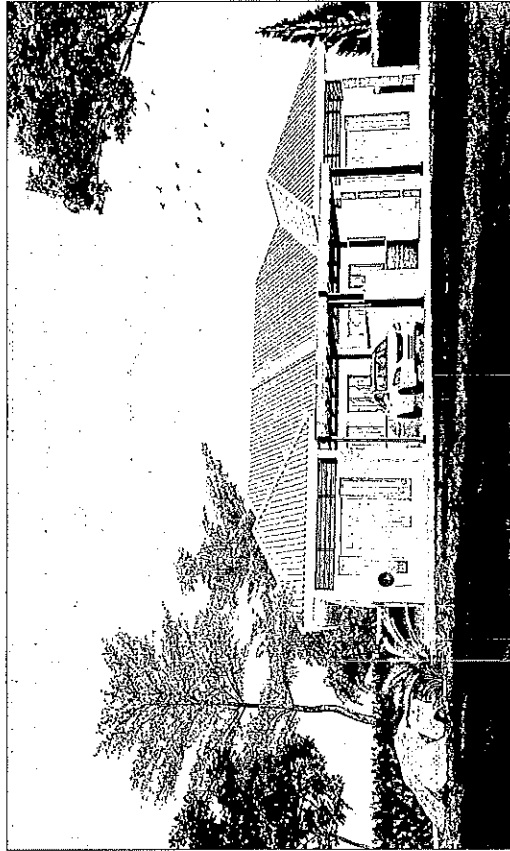

สถาปัต :-

| DRAWING SET                            |                                       | ISSUED OF PACKAGE                   |                |
|--|---------------------------------------|-------------------------------------|----------------|
| <input checked="" type="checkbox"/> A  | แบบมาตรฐาน ARCHITECTURE               | <input type="checkbox"/>            | แบบก่อสร้างรวม |
| <input type="checkbox"/> ID            | แบบสถาปัตย์รวม                        | <input type="checkbox"/>            | แบบสถาปัตย์    |
| <input type="checkbox"/> INTERIOR      | แบบภายใน                              | <input checked="" type="checkbox"/> | แบบก่อสร้าง    |
| <input type="checkbox"/> L             | แบบภูมิทัศน์                          | <input type="checkbox"/>            | แบบช่างประปา   |
| <input type="checkbox"/> LANDSCAPE     | แบบภูมิทัศน์                          | <input type="checkbox"/>            | แบบช่างไฟฟ้า   |
| <input checked="" type="checkbox"/> S  | แบบวิศวกรรมโครงสร้าง                  | <input type="checkbox"/>            | แบบช่างเหล็ก   |
|  | STRUCTURE                             |                                     |                |
| <input checked="" type="checkbox"/> E  | แบบวิศวกรรมไฟฟ้า                      |                                     |                |
|  | ELECTRICAL AND COMMUNICATION          |                                     |                |
| <input type="checkbox"/> ME            | แบบวิศวกรรมเครื่องกล                  |                                     |                |
|  | MECHANICAL                            |                                     |                |
| <input checked="" type="checkbox"/> SH | แบบวิศวกรรมสุขาภิบาลและป้องกันภัย     |                                     |                |
|  | SANITARY AND FIRE PROTECTION          |                                     |                |
| <input type="checkbox"/> AC            | แบบวิศวกรรมปรับอากาศและระบบทำความเย็น |                                     |                |
|  | AIR CONDITIONING AND VENTILATING      |                                     |                |
|  |                                       | <input type="checkbox"/>            | แบบก่อสร้างรวม |
|  |                                       | <input checked="" type="checkbox"/> | แบบสถาปัตย์    |
|  |                                       | <input type="checkbox"/>            | แบบช่างประปา   |
|  |                                       | <input type="checkbox"/>            | แบบช่างไฟฟ้า   |
|  |                                       | <input type="checkbox"/>            | แบบช่างเหล็ก   |

ISSUED DATE : 15 / 11 / 2019

W. Nons  
(นายฉวีระพงษ์ เกตุพิทักษ์)  
ผู้อำนวยการสำนักงานทางหลวงที่ ๑๐

# สารบัญแบบ

| แบบสถาปัตยกรรม                   |           |         | แบบวิศวกรรมโครงสร้าง   |           |         |
|----------------------------------|-----------|---------|--|-----------|---------|
| แบบที่แสดง                       | แบบเลขที่ | แผ่นที่ | แบบที่แสดง   | แบบเลขที่ | แผ่นที่ |
| สารบัญแบบ, รายการประกอบสัญลักษณ์ | A-01      | 01      | รายการประกอบแบบ 1  | ST-01     | 18      |
| รายการประกอบแบบ 1                | A-02      | 02      | รายการประกอบแบบ 2  | ST-02     | 19      |
| รายการประกอบแบบ 2                | A-03      | 03      | รายการประกอบแบบ 3  | ST-03     | 20      |
| รายการประกอบแบบ 3                | A-04      | 04      | แปลนสถานีอากาศ การขึ้นสู่อาคารแม่, แปลนสถานีอากาศ การขึ้นสู่อาคารเสริม | ST-04     | 21      |
| รายการประกอบแบบ 4                | A-05      | 05      | แปลนสถานีอากาศ การขึ้นสู่อาคารแม่, แปลนสถานีอากาศ การขึ้นสู่อาคารเสริม | ST-05     | 22      |
| รายการประกอบแบบพิเศษ             | A-06      | 06      | แปลนสถานีชั้นที่ 1 แปลนเฉลย  | ST-06     | 23      |
| แปลนพื้นที่ชั้นที่ 1             | A-07      | 07      | แปลนโครงสร้างหลังคา  | ST-07     | 24      |
| แปลนหลังคา                       | A-08      | 08      | แบบขยายเสา   | ST-08     | 25      |
| รูปด้าน 1, รูปด้าน 2             | A-09      | 09      | แบบขยายคาน   | ST-09     | 26      |
| รูปด้าน 3, รูปด้าน 4             | A-10      | 10      | แบบขยายพื้น  | ST-10     | 27      |
| รูปตัด A-A, รูปตัด B-B           | A-11      | 11      | แบบขยายฐานรากหลังคากึ่งอาคาร   | ST-11     | 28      |
| รายการประกอบแบบรูปด้าน           | A-12      | 12      | แบบขยายฐานรากคานด้านอาคารแม่   | ST-12     | 29      |
| รายการประกอบแบบรูปด้านที่ 1      | A-13      | 13      | แบบขยายฐานรากคานด้านอาคารแม่   |           |         |
| ภาคตัดอากาศตัดที่ศูนย์กึ่งเมตร   |           |         |  |           |         |
| แบบขยายหลังคา                    | A-14      | 14      |  |           |         |
| แบบขยายหลังคา                    | A-15      | 15      |  |           |         |
| รูปตัดขยายหลังคา                 | A-16      | 16      |  |           |         |
| แบบขยายแบบผนังชนิด               | A-17      | 17      |  |           |         |
| <b>แบบวิศวกรรมสุขาภิบาล</b>      |           |         |  |           |         |
|                                  |           |         | แบบที่แสดง   |           |         |
|                                  |           |         | รายการประกอบแบบงานระบบสุขาภิบาล  | SN-01     | 30      |
|                                  |           |         | แปลนระบบสุขาภิบาลดินเหนียวสี่ชั้น 1                                    | SN-02     | 31      |
|                                  |           |         | แปลนระบบสุขาภิบาลดินเหนียวสี่ชั้น 1                                    | SN-03     | 32      |
|                                  |           |         | แบบขยายถังบำบัดน้ำเสีย   | SN-04     | 33      |
|                                  |           |         | แบบขยายท่อของเสียสุขาภิบาล   |           |         |
|                                  |           |         | และรูปตัดต่างๆ   | SN-05     | 34      |
| <b>แบบวิศวกรรมไฟฟ้า</b>          |           |         |  |           |         |
|                                  |           |         | แบบที่แสดง   |           |         |
|                                  |           |         | รายการประกอบแบบงานไฟฟ้า  | EE-01     | 35      |
|                                  |           |         | มาตรฐานการติดตั้งแบบไฟฟ้า  | EE-02     | 36      |
|                                  |           |         | แปลนพื้นที่แบ่งสายชั้น 1   | EE-03     | 37      |
|                                  |           |         | แปลนพื้นที่ชั้นที่ 1   | EE-04     | 38      |

|                                  |         |
|----------------------------------|---------|
| สำนักสำรวจและออกแบบ              |         |
| แบบเลขที่                        | แผ่นที่ |
| A-01                             | 01      |
| แบบมาตรฐาน หมายเลข 130 ตารางเมตร |         |
| สารบัญแบบ                        |         |
| รายการประกอบสัญลักษณ์            |         |

| รายการประกอบสัญลักษณ์           | สัญลักษณ์ | ความหมาย                        |
|---------------------------------|-----------|---------------------------------|
| ระยะ A จากศูนย์กลางถึงศูนย์กลาง |           | ระยะ A จากศูนย์กลางถึงศูนย์กลาง |
| ระยะ A จากศูนย์กลางถึงริม       |           | ระยะ A จากศูนย์กลางถึงริม       |
| ระยะ A จากริมถึงริม             |           | ระยะ A จากริมถึงริม             |
| การยกคานติดผนัง                 |           | การยกคานติดผนัง                 |
| การยกคานยื่นของผนังข้าง         |           | การยกคานยื่นของผนังข้าง         |
| การยกคานยึดตรงประตู             |           | การยกคานยึดตรงประตู             |
| การยกคานยึดข้างฝ้าเพดาน         |           | การยกคานยึดข้างฝ้าเพดาน         |
| ผนังก่ออิฐฉาบปูน (แปลน)         |           | ผนังก่ออิฐฉาบปูน (แปลน)         |
| ผนังก่ออิฐฉาบปูน (แปลน)         |           | ผนังก่ออิฐฉาบปูน (แปลน)         |
| ประตูบานเปิด (แปลน)             |           | ประตูบานเปิด (แปลน)             |
| ประตูบานเปิด (แปลน)             |           | ประตูบานเปิด (แปลน)             |
| หน้าต่างบานเปิดเดี่ยว (แปลน)    |           | หน้าต่างบานเปิดเดี่ยว (แปลน)    |
| หน้าต่างบานเปิดเดี่ยว (แปลน)    |           | หน้าต่างบานเปิดเดี่ยว (แปลน)    |
| การยกคานของรูปด้าน              |           | การยกคานของรูปด้าน              |
| รูปด้านที่ A                    |           | รูปด้านที่ A                    |
| พื้นที่ที่ปรากฏ                 |           | พื้นที่ที่ปรากฏ                 |
| การยกคานรูปตัด                  |           | การยกคานรูปตัด                  |
| รูปตัดที่ A                     |           | รูปตัดที่ A                     |
| พื้นที่ที่ปรากฏ                 |           | พื้นที่ที่ปรากฏ                 |
| F รั้วหิน และกำแพง              |           | F รั้วหิน และกำแพง              |
| C รั้วคานเหล็ก และกำแพง         |           | C รั้วคานเหล็ก และกำแพง         |
| D รั้วคาน                       |           | D รั้วคาน                       |
| H ฐานสูงฝ้าเพดานจากฝ้า          |           | H ฐานสูงฝ้าเพดานจากฝ้า          |
| สัญลักษณ์แสดงแนวทิศทาง          |           | สัญลักษณ์แสดงแนวทิศทาง          |
| แสดงทิศทาง                      |           | แสดงทิศทาง                      |
| 1 ทิศเหนือ (แกน X)              |           | 1 ทิศเหนือ (แกน X)              |
| A ทิศตะวันออก (แกน Y)           |           | A ทิศตะวันออก (แกน Y)           |

(นายจิรพงศ์ นนท์พันธ์)  
 ผู้อำนวยการสำนักงานโครงการฯ

|                        |      |
|------------------------|------|
| กรมทางหลวง             |      |
| เดือน                  | ปี   |
| เดือน                  | ปี   |
| หน้า                   | หน้า |
| หน้า                   | หน้า |
| ข้อมูลเอกสารงานโครงการ |      |
| หน้า                   | หน้า |
| หน้า                   | หน้า |



|                                 |  |         |
|---------------------------------|--|---------|
| สำนักสำรวจและออกแบบ             |  |         |
| แบบแปลนที่                      |  | แผ่นที่ |
| A-03                            |  | 03      |
| แบบมาตรฐาน นานเมต 130 ตารางเมตร |  |         |
| รายการประกอบแบบ 2               |  |         |

**มาตรฐานงานก่อสร้าง (Specifications)**

|           |             |           |                    |
|-----------|-------------|-----------|--------------------|
| 3 งานช่าง | 3.1 งานช่าง | 3.1.1 ไม้ | 3.1.2 ไม้เนื้อแข็ง |
|-----------|-------------|-----------|--------------------|

1. ไม้เนื้อแข็ง... 2. ไม้เนื้ออ่อน... 3. ไม้เนื้อแข็งชนิดอื่น...

4. งานก่อสร้าง

4.1 วัสดุ

4.1.1 วัสดุน้ำหนักเบา

4.2 งานก่อสร้าง

4.2.1 วัสดุน้ำหนักเบา

4.2.2 วัสดุน้ำหนักหนัก

4.2.3 วัสดุน้ำหนักหนัก

4.2.4 วัสดุน้ำหนักหนัก

4.2.5 วัสดุน้ำหนักหนัก

4.2.6 วัสดุน้ำหนักหนัก

**ผู้ควบคุมงานก่อสร้าง**

[ลายเซ็น]

[ชื่อตำแหน่ง]

[ตราประทับ]

[ตำแหน่ง]

|            |  |
|------------|--|
| กรอกวันที่ |  |
| วันที่     |  |
| ที่        |  |
| ชื่อ       |  |
| ตำแหน่ง    |  |
| ตำแหน่ง    |  |
| ตำแหน่ง    |  |
| ตำแหน่ง    |  |
| ตำแหน่ง    |  |







รายการประกอบแบบวัสดุ

| วัสดุพื้น        |  | วัสดุงานผนัง |   |
|------------------|--|--------------|---|
| สัญลักษณ์        | รายละเอียด   | สัญลักษณ์    | รายละเอียด  |
| F1               | สถานที่ : ห้องรับแขก, รับประทานอาหาร, ห้องนอน, ครัว<br>ประเภท : วัสดุพื้น<br>วัสดุ : กระเบื้องแกรนิตโต้ 60 x 60 ซม. (24x24นิ้ว) สีครีมเข้ม<br>รหัส : สีชื่อ Colito, Sosuco หรือเทียบเท่า         | 1            | สถานที่ : ผนังภายในทั้งหมด<br>ประเภท : วัสดุงานผนัง<br>วัสดุ : ผนังทึบสีครีม / สีน้ำอะครีลิกสีครีมทาสีภายใน<br>รหัส : สีชื่อ สี/OA-4Season หรือ Beger Cocci หรือเทียบเท่า |
| F2               | สถานที่ : เฉลียง, ห้องน้ำ, ระเบียง<br>ประเภท : วัสดุพื้น<br>วัสดุ : กระเบื้องแกรนิตโต้พื้นขนาด 40x40 ซม. (16x16นิ้ว) / ผนังทึบสีครีม (Mat Surface)<br>รหัส : สีชื่อ Colito, Sosuco หรือเทียบเท่า | 2            | สถานที่ : ผนังภายนอก<br>ประเภท : วัสดุงานผนัง<br>วัสดุ : ผนังทึบสีครีม / ผนังทึบสีครีมทาสีภายนอก<br>รหัส : สีชื่อ สี/OA Superstone หรือ Beger Shield หรือเทียบเท่า        |
| F3               | สถานที่ : ห้องครัว, ใต้ถัง<br>ประเภท : วัสดุพื้น<br>วัสดุ : กระเบื้องแกรนิตโต้พื้นขนาด 40x40 ซม. (16x16นิ้ว) ผนังทึบสีครีม<br>รหัส : สีชื่อ Colito, Sosuco หรือเทียบเท่า                         | 3            | สถานที่ : ผนังหลังทั้งหมด<br>ประเภท : วัสดุผนัง<br>วัสดุ : กระเบื้องผนังขนาด 40x40 ซม. (16x16นิ้ว)<br>รหัส : สีชื่อ Colito, Sosuco หรือเทียบเท่า                          |
| วัสดุงานฝ้าเพดาน |  | วัสดุหลังคา  |   |
| สัญลักษณ์        | รายละเอียด   | สัญลักษณ์    | รายละเอียด  |
| C1               | สถานที่ : ห้องรับแขก, รับประทานอาหาร, ห้องนอน, ครัว<br>ประเภท : ฝ้าเพดาน<br>วัสดุ : ฝ้าฉาบเรียบยี่ห้อ ขอบเรียบ ขนาด 120x240 ซม. หน้า 9 มม.<br>รหัส : ยี่ห้อ Gyproc, Knauf หรือเทียบเท่า          | R1           | สถานที่ : บ้านเลขที่ 130 ตารางเมตร<br>ประเภท : หลังคา<br>วัสดุ : หลังคากระเบื้องเคลือบสีลอนเรียบ<br>รหัส : รุ่นเพชรสีจาก SCS หรือ รุ่นสีดั่งจริงของ TPI หรือเทียบเท่า     |
| C2               | สถานที่ : ห้องครัว, ห้องน้ำ, เฉลียง<br>ประเภท : ฝ้าเพดาน<br>วัสดุ : ฝ้าฉาบเรียบยี่ห้อ ขอบเรียบ หน้า 9 มม. / วัสดุฉาบเรียบ<br>รหัส : ยี่ห้อ Gyproc, Knauf หรือเทียบเท่า                           |              |   |
| C3               | สถานที่ : ฝ้าภายนอก<br>ประเภท : ฝ้าเพดานภายนอก<br>วัสดุ : ฝ้ากระเบื้องภายนอกสีเทาเข้มขนาด 120x240 มม. หน้า 9 มม. / วัสดุฉาบเรียบ<br>รหัส : ยี่ห้อ และยี่ห้ออื่นที่ผ่านการอนุมัติ หรือเทียบเท่า   |              |   |
| หมายเหตุ         | C1, C2, และ C3 ใช้โครงสร้างที่พิมพ์ลงรหัส @0.50x0.50 มม.   |              |   |

|                                     |        |
|-------------------------------------|--------|
| สำนักสำรวจและออกแบบ                 |        |
| แบบเลขที่                           | แผนที่ |
| A-06                                | 06     |
| แบบมาตรฐาน บ้านเลขที่ 130 ตารางเมตร |        |
| รายการประกอบแบบวัสดุ                |        |

W. N. ...  
(นายจิระพงศ์ เพชรพิทักษ์)  
ผู้อำนวยการสำนักงานสถาปัตย์ที่ ๑๐

|             |            |
|-------------|------------|
| กรมทางหลวง  |            |
| ชื่อ        | ชื่อ       |
| ชื่อย่อ     | ชื่อย่อ    |
| เลขที่      | เลขที่     |
| ชื่อถนน     | ชื่อถนน    |
| จุดเริ่มต้น | จุดสิ้นสุด |
| จุดจบ       | จุดจบ      |
| แบบพิมพ์    |            |

สำเนาสำรวจและออกแบบ

แบบร่างที่ : 07  
 A-07

แบบร่างฐานรากขนาด 130 ตารางเมตร

แปลนพื้นที่ที่ 1

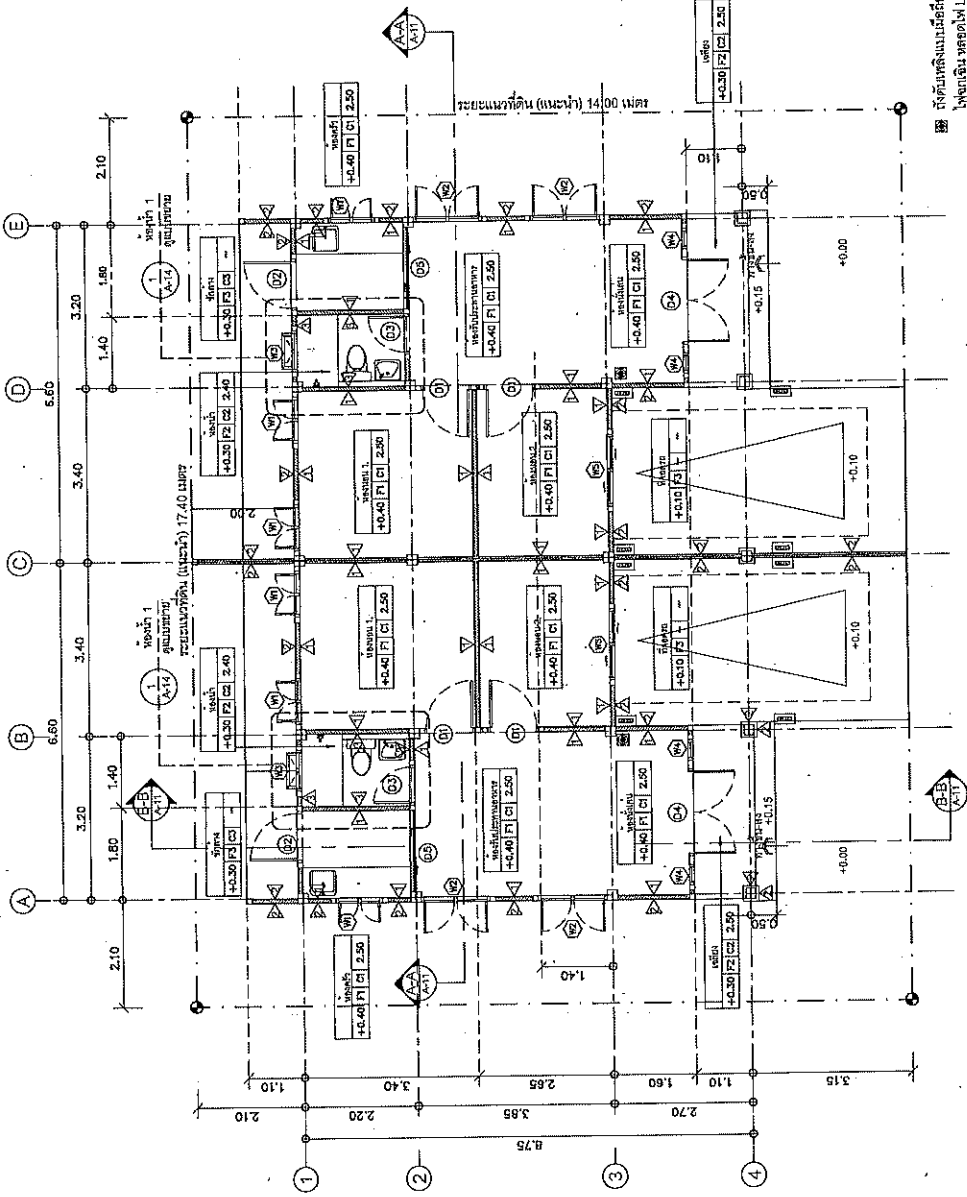

(นายธีระพงษ์ เทพพิทักษ์)  
 ผู้อำนวยการสำนักงานทางหลวงที่ ๑๐

แปลนพื้นที่ที่ 1  
 1:100  
 มกราคม พ.ศ. ๒๕๖๓

บ้านแปด พื้นที่ใช้สอย หลังละ 64.90 ตร.ม.

|                        |                                  |                        |                                  |
|------------------------|----------------------------------|------------------------|----------------------------------|
| ชื่อ                   | ตำแหน่ง                          | ชื่อ                   | ตำแหน่ง                          |
| นายธีระพงษ์ เทพพิทักษ์ | ผู้อำนวยการสำนักงานทางหลวงที่ ๑๐ | นายธีระพงษ์ เทพพิทักษ์ | ผู้อำนวยการสำนักงานทางหลวงที่ ๑๐ |
| นายธีระพงษ์ เทพพิทักษ์ | ผู้อำนวยการสำนักงานทางหลวงที่ ๑๐ | นายธีระพงษ์ เทพพิทักษ์ | ผู้อำนวยการสำนักงานทางหลวงที่ ๑๐ |
| นายธีระพงษ์ เทพพิทักษ์ | ผู้อำนวยการสำนักงานทางหลวงที่ ๑๐ | นายธีระพงษ์ เทพพิทักษ์ | ผู้อำนวยการสำนักงานทางหลวงที่ ๑๐ |

|                                   |         |
|-----------------------------------|---------|
| สำนักสำรวจและออกแบบ               |         |
| แบบสถาปัตย์                       | แผ่นที่ |
| A-08                              | 08      |
| แบบมาตรฐาน บ้านขนาด 130 ตารางเมตร |         |
| แบบสองชั้น                        |         |

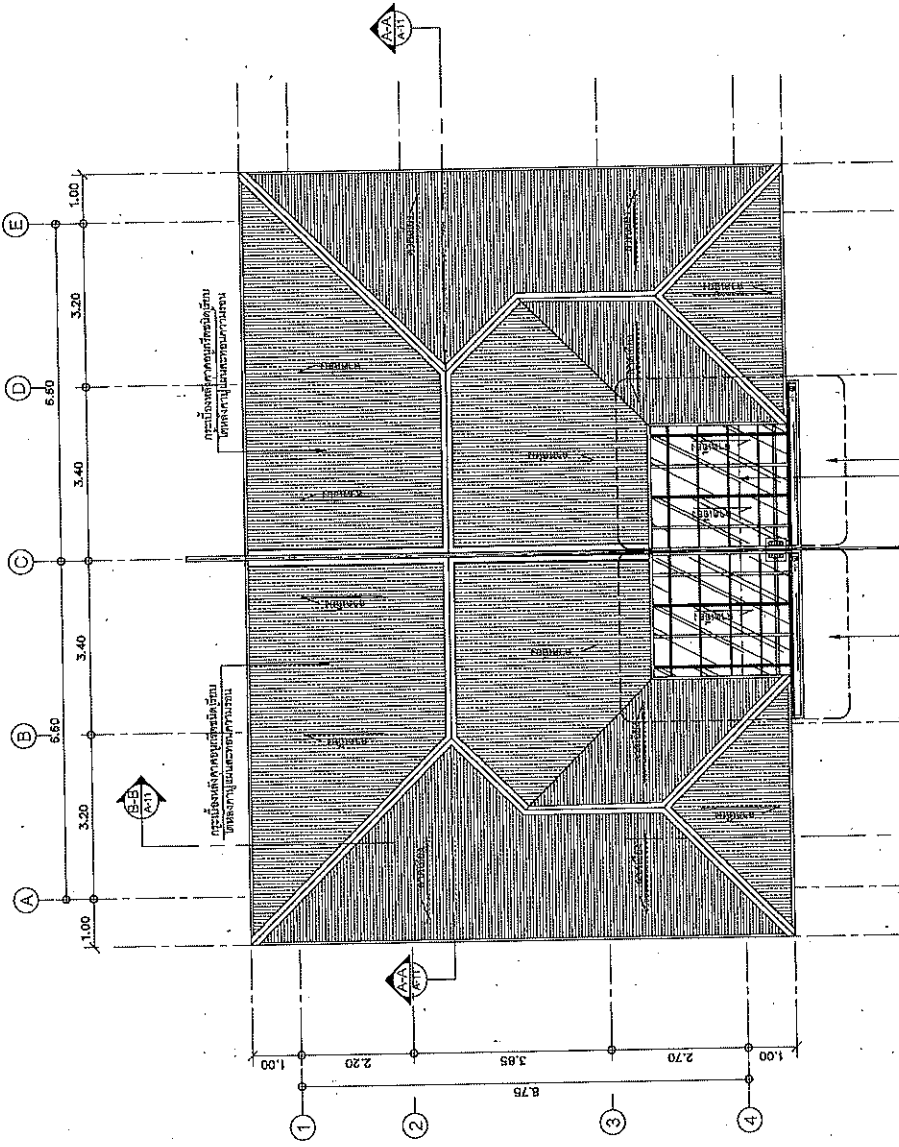

*W. J. J. J.*  
 (นายจิระพงศ์ เทพพิทักษ์)  
 ผู้อำนวยการสำนักงานเขตที่ ๑๐

|            |      |
|------------|------|
| กรมทางหลวง |      |
| ชื่อ       | ยศ   |
| ชื่อ       | ชื่อ |
| ชื่อ       | ชื่อ |
| ชื่อ       | ชื่อ |
| ชื่อ       | ชื่อ |

แปลนหลังคา  
 1:100

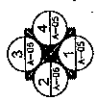

|                               |         |
|-------------------------------|---------|
| สำนักงานวิศวกรรมและออกแบบ     |         |
| แบบสถาปัตย์                   | แผ่นที่ |
| A-09                          | 09      |
| แบบอาคารพาณิชย์ 130 ตารางเมตร |         |
| รูปด้าน 1 รูปด้าน 2           |         |

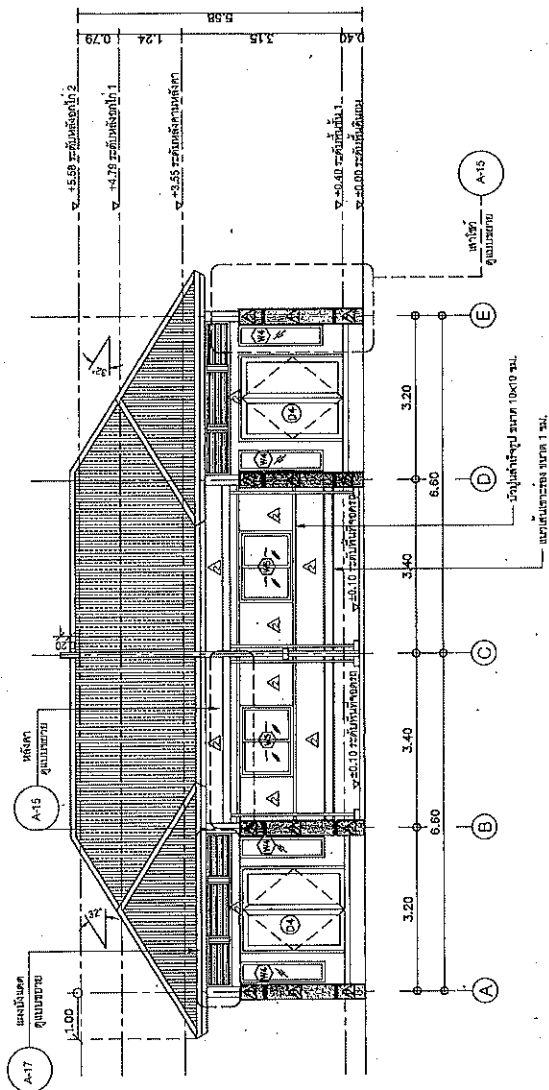

รูปด้าน 1  
มาตราส่วน 1:100

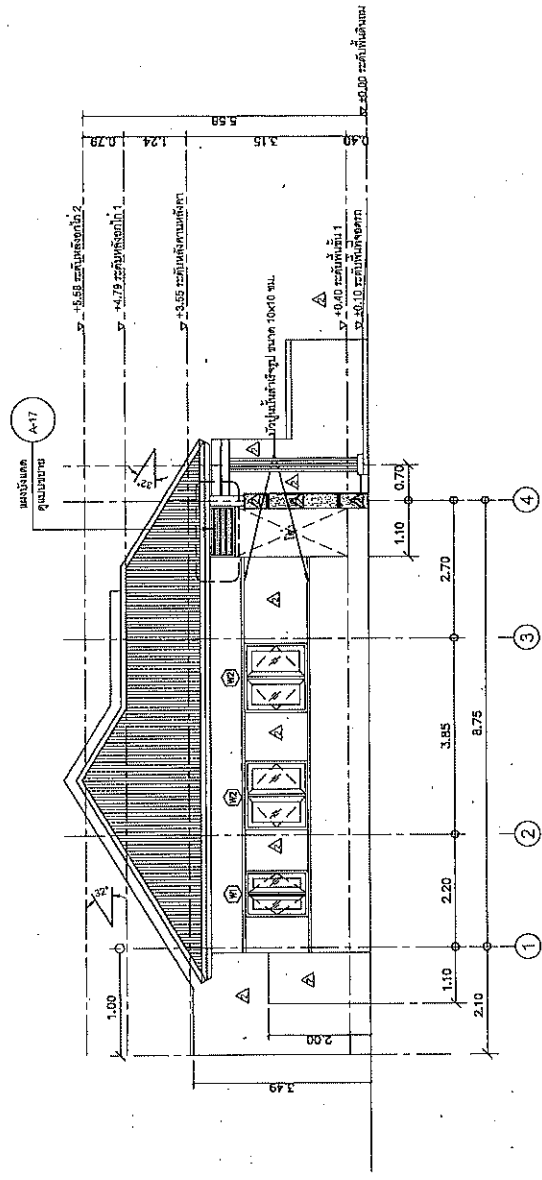

รูปด้าน 2  
มาตราส่วน 1:100

*D.M. S.*  
(นายจิรพงศ์ เหมพิทักษ์)  
ผู้อำนวยการสำนักงานทางหลวงที่ ๑๐

|            |                          |
|------------|--------------------------|
| กรมทางหลวง |                          |
| ชื่อ       | นาย <i>D.M. S.</i>       |
| ตำแหน่ง    | นาย <i>D.M. S.</i>       |
| วันที่     | ๑๕/๑๒/๖๕                 |
| สถานที่    | สำนักงานทางหลวงและออกแบบ |
| รูปถ่าย    | <i>D.M. S.</i>           |
| แผ่นที่    | ๑๙                       |

|                                  |        |
|----------------------------------|--------|
| สำนักงานโครงการและออกแบบ         |        |
| แบบแปลนที่                       | แบบที่ |
| A-10                             | 10     |
| แบบมาตรฐาน บ้านแฝด 130 ตารางเมตร |        |
| รูปด้าน 3. รูปด้าน 4             |        |

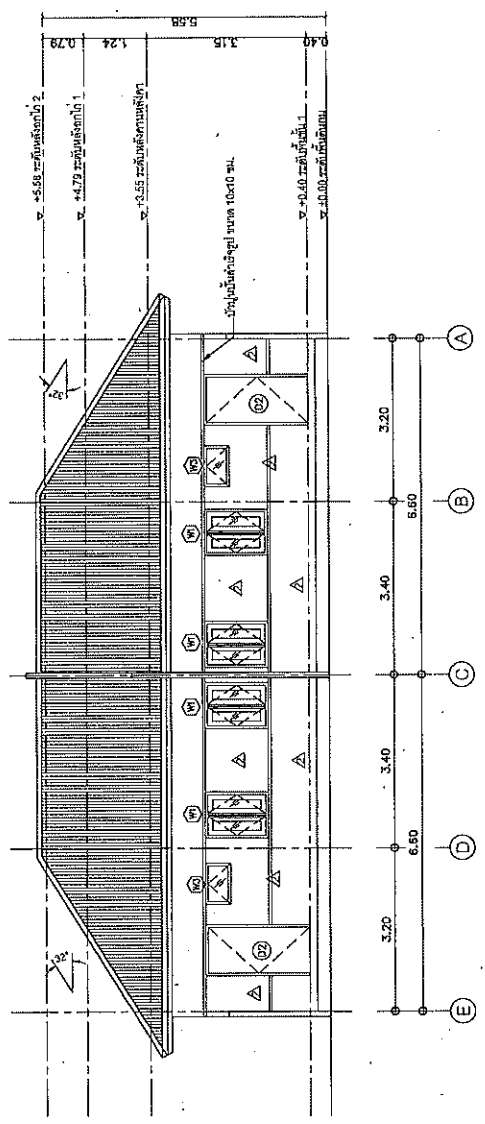

รูปด้าน 3  
ขนาดจริง 1:100

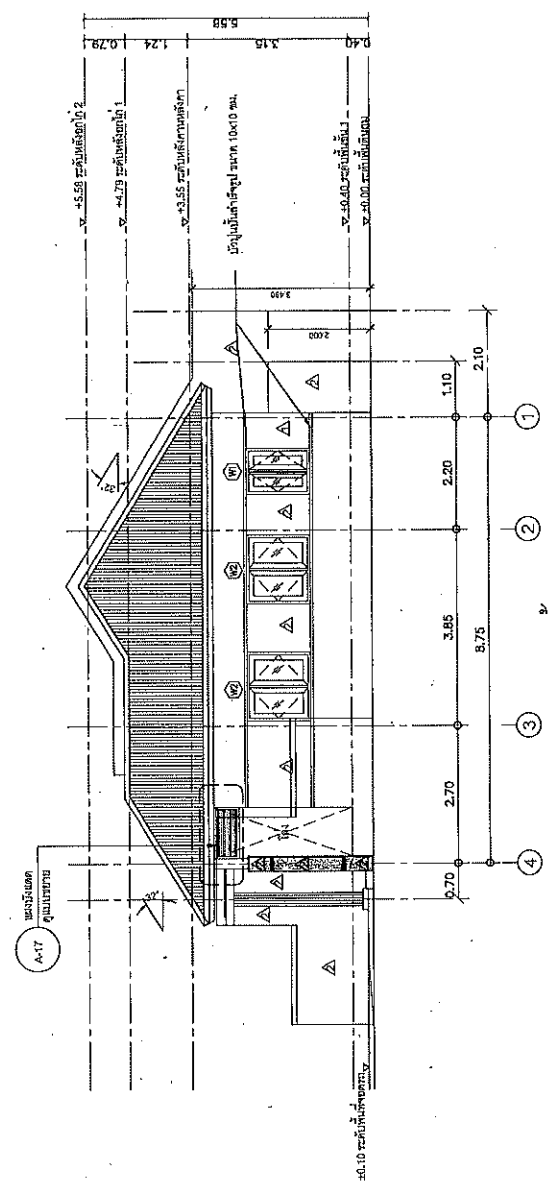

รูปด้าน 4  
ขนาดจริง 1:100

ว. น. น. น.  
(นายจิระพงษ์ เทพพิทักษ์)  
ผู้อำนวยการสำนักงานโครงการที่ ๑๐

|                            |             |
|----------------------------|-------------|
| กรมทางหลวง                 |             |
| ชั้น                       | ชั้น        |
| ชำนาญ D                    | ชำนาญ       |
| พิเศษ                      | จ. ๒๕๖๑๖    |
| ผู้อำนวยการสำนักงานโครงการ |             |
| ชื่อย่อ                    | ชื่อ        |
|                            | นายจิระพงษ์ |

|                                 |        |
|---------------------------------|--------|
| <b>หน้าตัด A-A และ ออกแบบ</b>   |        |
| แบบสถาปัตย์                     | แผนที่ |
| A-11                            | 11     |
| แบบแปลนฐาน มานขนาด 30 ตารางเมตร |        |
| รูปตัด A-A รูปตัด B-B           |        |

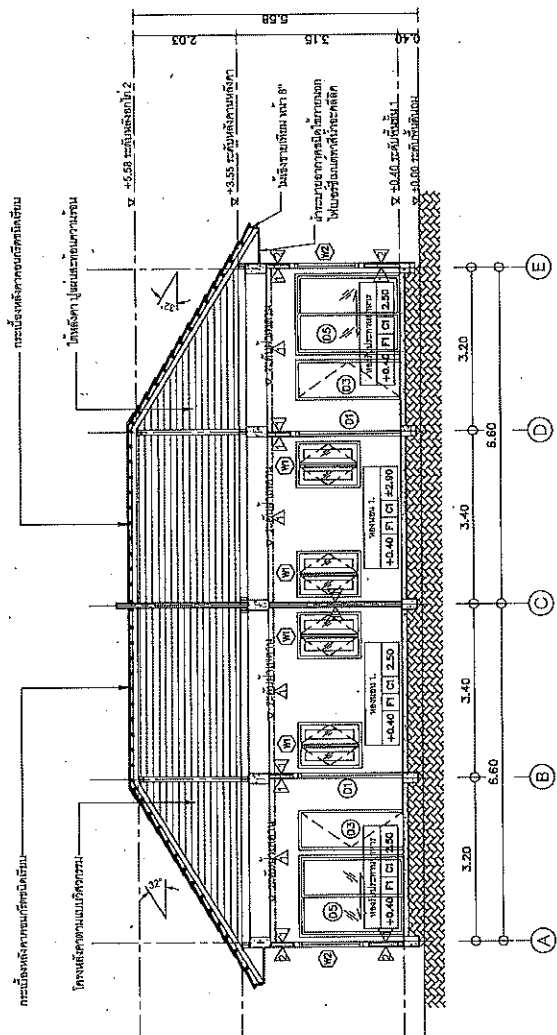

รูปตัด A-A  
มาตราส่วน 1:100

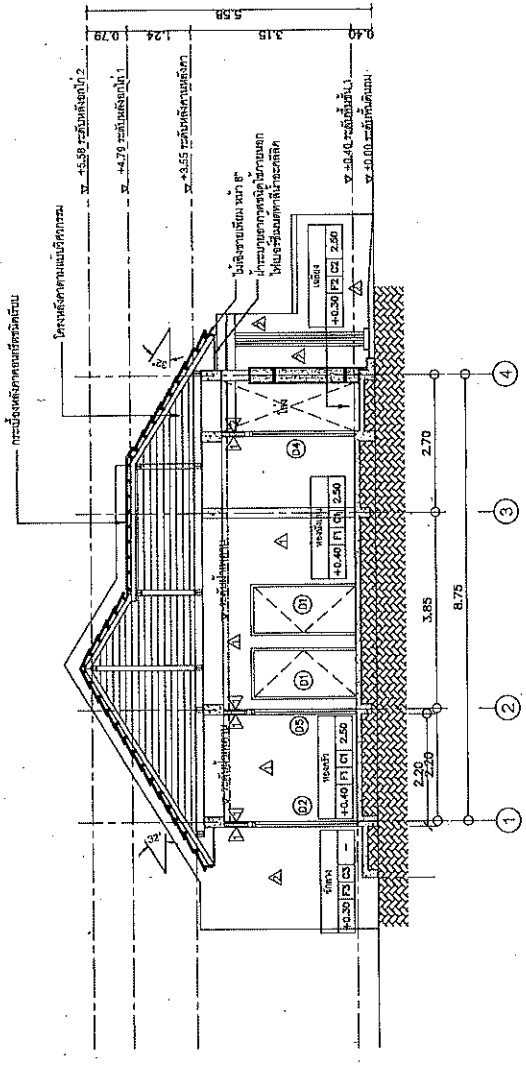

รูปตัด B-B  
มาตราส่วน 1:100

*S. K...*  
 (นายจักรพงษ์ เทพพิทักษ์)  
 ผู้อำนวยการสำนักช่างหลวงที่ ๑๐

|             |                          |
|-------------|--------------------------|
| กรมช่างหลวง |                          |
| ชั้น        | ชั้น ๒                   |
| วิชา        | ช่าง                     |
| ชื่อ        | จ. พ.                    |
| เลขที่      | ๒๙๗๖                     |
| ตำแหน่ง     | ผู้อำนวยการสำนักช่างหลวง |
| ลงนาม       | ลงวันที่                 |
| ๒๙๗๖        | ๒๙๗๖                     |

|                               |         |
|-------------------------------|---------|
| สำเนาสำรวจและออกแบบ           |         |
| แบบแปลน                       | แผ่นที่ |
| A-12                          | 12      |
| แบบมาตรฐาน ขนาด 130 ตารางเมตร |         |
| แบบขยายประตูหน้าต่าง          |         |

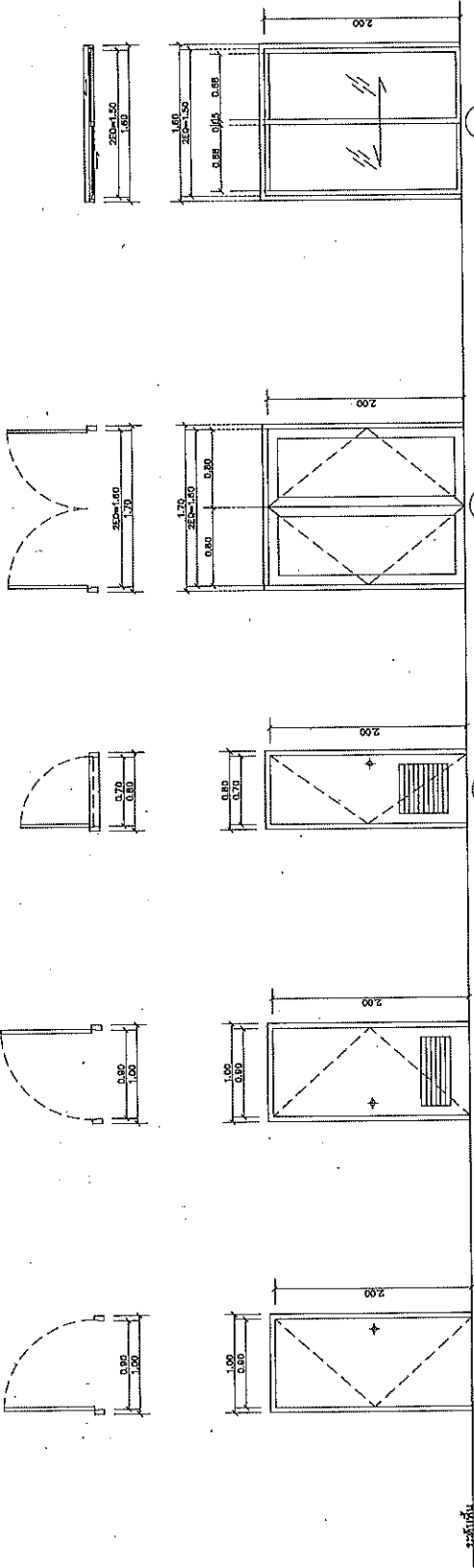

| รูปพรรณ     | วัสดุ   | ขนาด    | ชนิด    | ชนิด    | ชนิด    | ชนิด    |
|-------------|---------|---------|---------|---------|---------|---------|
| บานประตู    | บานเปิด | บานเปิด | บานเปิด | บานเปิด | บานเปิด | บานเปิด |
| บานหน้าต่าง | บานเปิด | บานเปิด | บานเปิด | บานเปิด | บานเปิด | บานเปิด |
| บานประตู    | UPVC    | UPVC    | UPVC    | UPVC    | UPVC    | UPVC    |
| บานหน้าต่าง | UPVC    | UPVC    | UPVC    | UPVC    | UPVC    | UPVC    |
| บานประตู    | UPVC    | UPVC    | UPVC    | UPVC    | UPVC    | UPVC    |
| บานหน้าต่าง | UPVC    | UPVC    | UPVC    | UPVC    | UPVC    | UPVC    |
| บานประตู    | UPVC    | UPVC    | UPVC    | UPVC    | UPVC    | UPVC    |
| บานหน้าต่าง | UPVC    | UPVC    | UPVC    | UPVC    | UPVC    | UPVC    |
| บานประตู    | UPVC    | UPVC    | UPVC    | UPVC    | UPVC    | UPVC    |
| บานหน้าต่าง | UPVC    | UPVC    | UPVC    | UPVC    | UPVC    | UPVC    |

แบบขยายประตู-หน้าต่าง  
ขนาดหน้า  
130

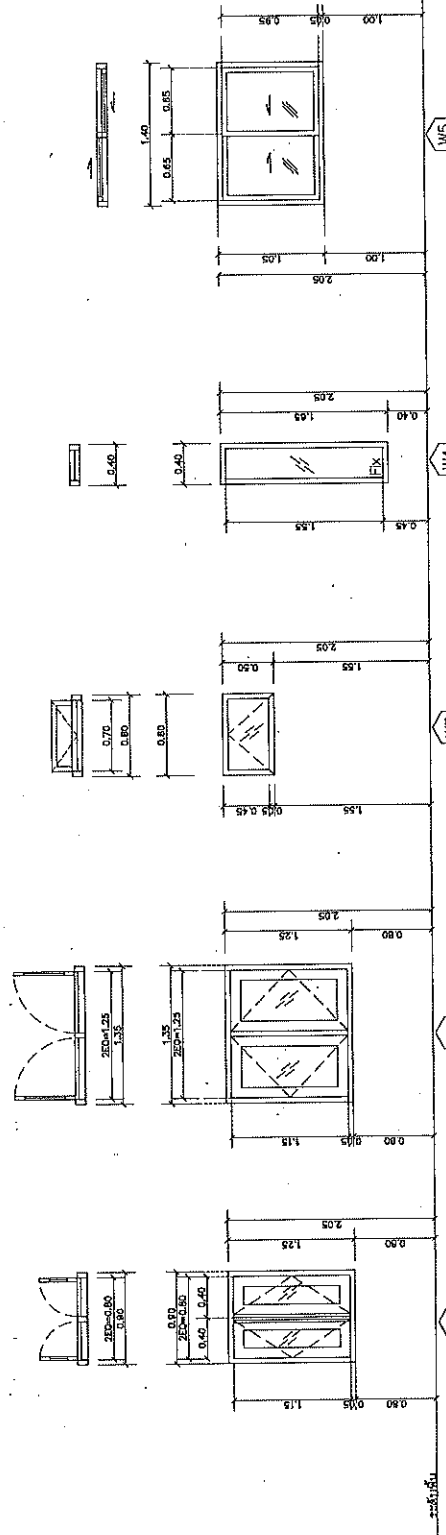

| รูปพรรณ     | วัสดุ   | ขนาด    | ชนิด    | ชนิด    | ชนิด    | ชนิด    |
|-------------|---------|---------|---------|---------|---------|---------|
| บานประตู    | บานเปิด | บานเปิด | บานเปิด | บานเปิด | บานเปิด | บานเปิด |
| บานหน้าต่าง | บานเปิด | บานเปิด | บานเปิด | บานเปิด | บานเปิด | บานเปิด |
| บานประตู    | UPVC    | UPVC    | UPVC    | UPVC    | UPVC    | UPVC    |
| บานหน้าต่าง | UPVC    | UPVC    | UPVC    | UPVC    | UPVC    | UPVC    |
| บานประตู    | UPVC    | UPVC    | UPVC    | UPVC    | UPVC    | UPVC    |
| บานหน้าต่าง | UPVC    | UPVC    | UPVC    | UPVC    | UPVC    | UPVC    |
| บานประตู    | UPVC    | UPVC    | UPVC    | UPVC    | UPVC    | UPVC    |
| บานหน้าต่าง | UPVC    | UPVC    | UPVC    | UPVC    | UPVC    | UPVC    |
| บานประตู    | UPVC    | UPVC    | UPVC    | UPVC    | UPVC    | UPVC    |
| บานหน้าต่าง | UPVC    | UPVC    | UPVC    | UPVC    | UPVC    | UPVC    |

(นายธีระพงศ์ เทพพิทักษ์)  
ผู้อำนวยการสำนักงบประมาณหลวงที่ ๓๐

|         |                                    |
|---------|------------------------------------|
| ชื่อ    | นาย ธีระพงศ์                       |
| ตำแหน่ง | ผู้อำนวยการสำนักงบประมาณหลวงที่ ๓๐ |
| ชื่อ    | นาย ธีระพงศ์                       |
| ตำแหน่ง | ผู้อำนวยการสำนักงบประมาณหลวงที่ ๓๐ |
| ชื่อ    | นาย ธีระพงศ์                       |
| ตำแหน่ง | ผู้อำนวยการสำนักงบประมาณหลวงที่ ๓๐ |

|   |         |
|---|---------|
| สำนักงานวิศวกรรมและออกแบบ                           |         |
| แบบแปลนที่  | แผ่นที่ |
| A-13  | 13      |
| แบบแปลนโครงการ บ้านแฝด 130 ตารางเมตร                |         |
| รายการประกอบแบบแปลนนี้<br>ภาคการสถาปัตย์และวิศวกรรม |         |

  
 (นายธีระพงษ์ เทพพิทักษ์)  
 ผู้อำนวยการสำนักงานเทคนิคที่ ๑๐

|                           |                        |
|---------------------------|------------------------|
| โครงการนี้ตรวจ            |                        |
| ชื่อ                      | วันที่                 |
| ออกแบบ <i>Dia N</i>       | ตรวจ <i>Dia N</i>      |
| เขียน <i>Sci</i>          | อนุมัติ <i>Sci</i>     |
| ผู้อำนวยการสำนักงานเทคนิค |                        |
| สถาปนิก                   | วิศวกร                 |
| นายธีระพงษ์ เทพพิทักษ์    | นายธีระพงษ์ เทพพิทักษ์ |

| NO.   | รายการ                                | รุ่น        | ชนิดสินค้า        | สี  | รุ่น           | ชนิดสินค้า | สี | รุ่น | ชนิดสินค้า | หมายเหตุ     |
|-------|---------------------------------------|-------------|-------------------|-----|----------------|------------|----|------|------------|--------------|
| WC.   | โถชักโครกใส่น้ำร้อน (FLUSH TANK)      | TF-2884SCW  | AMERICAN STANDARD | ขาว | C1992 ELZRA    | COTTO      |    |      |            | หรือเขียนว่า |
| FUR.  | สายฉีดชำระ                            | A-4800-WT   | AMERICAN STANDARD | ขาว | CT666NAWH      | COTTO      |    |      |            | หรือเขียนว่า |
| LAV.1 | อ่างล้างหน้าชนิดโถชักโครก             | TF-470LM    | AMERICAN STANDARD | ขาว | C0771          | COTTO      |    |      |            | หรือเขียนว่า |
| K.1   | ก๊อกน้ำชนิดอ่างล้างหน้า               | WS-0907 M   | Watson            | -   | CT189(HM)      | COTTO      |    |      |            | หรือเขียนว่า |
| LAV.2 | อ่างล้างหน้าชนิดอ่าง                  | TF-0933-WT  | AMERICAN STANDARD | ขาว | C-413-CT160-C8 | COTTO      |    |      |            | หรือเขียนว่า |
| K.2   | ก๊อกน้ำชนิดอ่างล้างหน้า               | A-9906-10   | AMERICAN STANDARD | -   | CT169(HM)      | COTTO      |    |      |            | หรือเขียนว่า |
|       | -ชนิดอ่างล้างหน้าแบบเตี้ย             | A-8016A-N   | AMERICAN STANDARD | -   | CT1673(HM)     | COTTO      |    |      |            | หรือเขียนว่า |
|       | -ชนิดอ่างล้างหน้าแบบเตี้ย             | A-8102-N    | AMERICAN STANDARD | -   | CT189A(HM)     | COTTO      |    |      |            | หรือเขียนว่า |
|       | -อ่างล้างหน้า                         | A-800.20    | AMERICAN STANDARD | -   | Z402(HM)       | COTTO      |    |      |            | หรือเขียนว่า |
|       | -อ่างล้างหน้า                         | WS-1210P    | AMERICAN STANDARD | -   | CT179(HM)      | COTTO      |    |      |            | หรือเขียนว่า |
|       | -อ่างล้างหน้า                         | WS-0306L    | Watson            | -   | CT1152C36      | COTTO      |    |      |            | หรือเขียนว่า |
| K.    | กาน้ำร้อน                             | A-7003C-A   | American Standard | -   | CT-870*        | COTTO      |    |      |            | หรือเขียนว่า |
| SH.   | ชุดชักโครก แบบติดตั้ง พร้อมชุดชักโครก | K-2801-64-N | American Standard | ขาว | C806           | COTTO      |    |      |            | หรือเขียนว่า |
| SH.   | ที่นั่งสูง (เซรามิก)                  | K-2501-43-N | American Standard | ขาว | C815           | COTTO      |    |      |            | หรือเขียนว่า |
| PH.   | ที่ล้างจานพลาสติก (เซรามิก)           | K-2501-63-N | American Standard | -   | CT0150(HM)     | COTTO      |    |      |            | หรือเขียนว่า |
| TB.   | ราวเช็ดมือ (สเตนเลส)                  | A-8200-N    | American Standard | -   | CT1840Z1(HM)   | COTTO      |    |      |            | หรือเขียนว่า |
| FD.   | ตะแกรงดักไขมัน FLOOR DRAIN Z          |             |                   |     |                |            |    |      |            |              |
| M1.   | กระจกเงา                              |             |                   |     |                |            |    |      |            |              |
| M2.   | ตะแกรงดักไขมัน                        |             |                   |     |                |            |    |      |            |              |

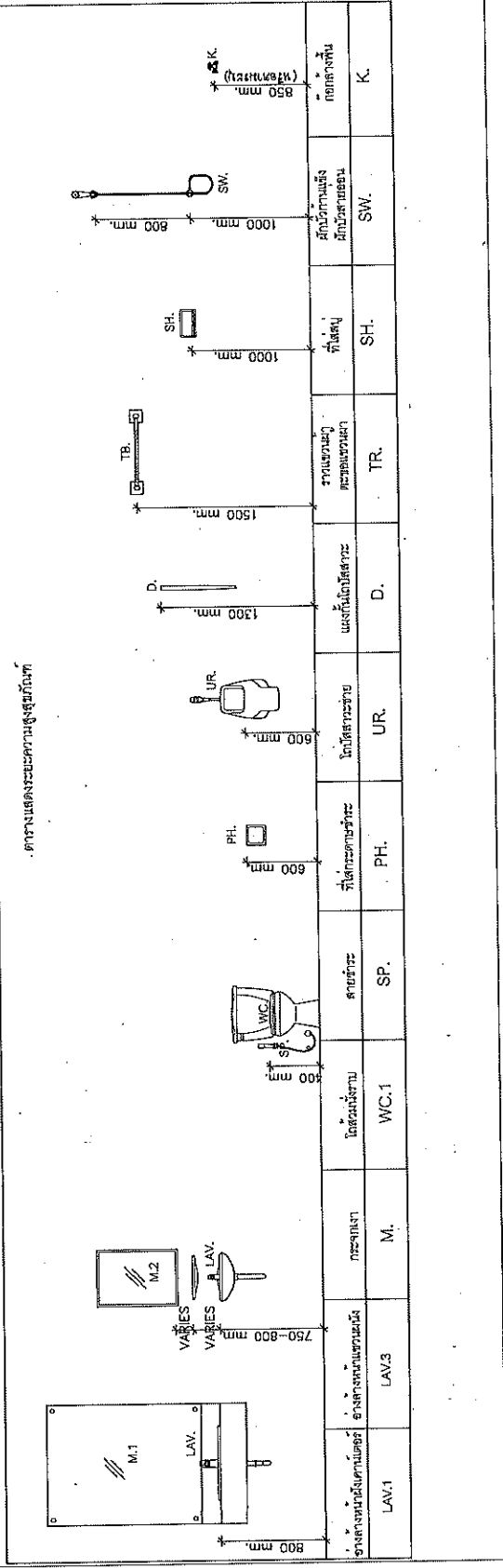



|                               |         |
|-------------------------------|---------|
| สำนักสำรวจและออกแบบ           |         |
| แบบเลขที่                     | แผ่นที่ |
| A-14                          | 14      |
| แบบอาคารพาณิชย์ 130 ตารางเมตร |         |
| แบบขยายห้องน้ำ                |         |

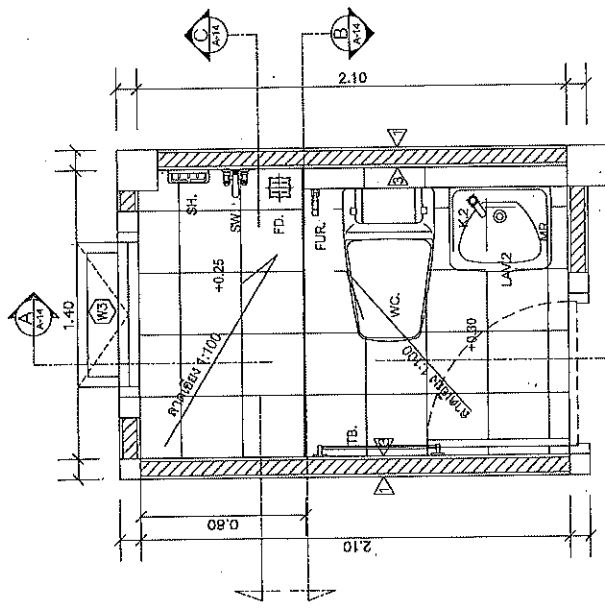

แบบขยายห้องน้ำ 1  
ขนาดลด 1:25

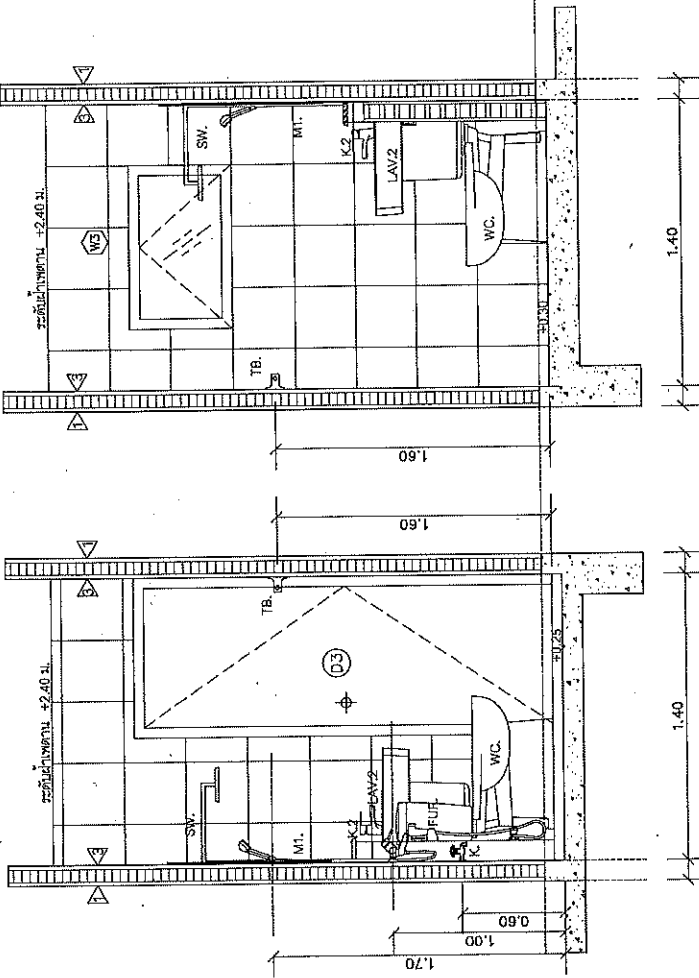

รูปตัด B-B  
ขนาดลด 1:25

รูปตัด C-C  
ขนาดลด 1:25

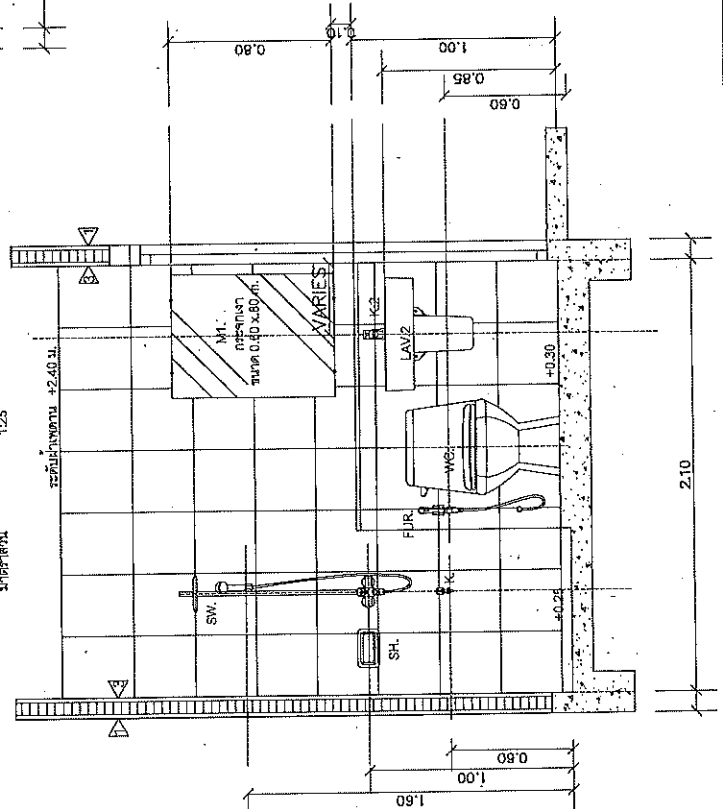

รูปตัด A-A  
ขนาดลด 1:25

2-1005  
(นายระพีพร เทพพิทักษ์)  
ผู้อำนวยการสำนักช่างเทคนิค ๑๐

|                            |         |
|----------------------------|---------|
| กรมการตรวจ                 |         |
| ชื่อ                       | ตำแหน่ง |
| นาย D                      | นาย D   |
| นาย D                      | นาย D   |
| ผู้อำนวยการสำนักช่างเทคนิค |         |
| นาย D                      | นาย D   |
| นาย D                      |         |

|                                    |      |
|------------------------------------|------|
| ข้อมูลวัสดุงานและออกแบบ            |      |
| แบบโครง                            | แผ่น |
| A-15                               | 15   |
| แบบมาตรฐานบ้านเดี่ยว 130 ตารางเมตร |      |
| แบบขยายหลังคา                      |      |

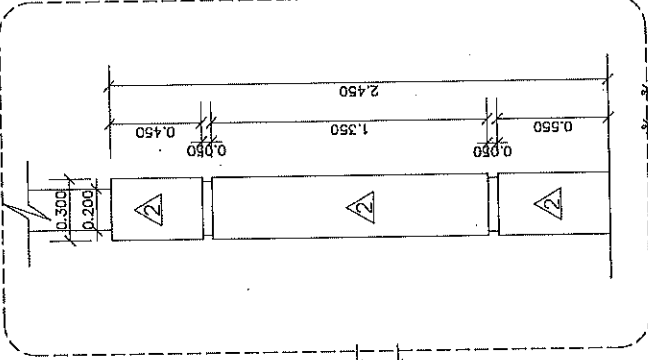

แบบขยายเสาด้านบ้าน  
มาตราส่วน 1:25

|                           |         |
|---------------------------|---------|
| กรมช่างเทคนิค             |         |
| ชื่อ                      | ชื่อ    |
| ตำแหน่ง                   | ตำแหน่ง |
| ชื่อ                      | ชื่อ    |
| ผู้ควบคุมงานช่างและออกแบบ |         |
| ชื่อ                      | ชื่อ    |
| ตำแหน่ง                   |         |

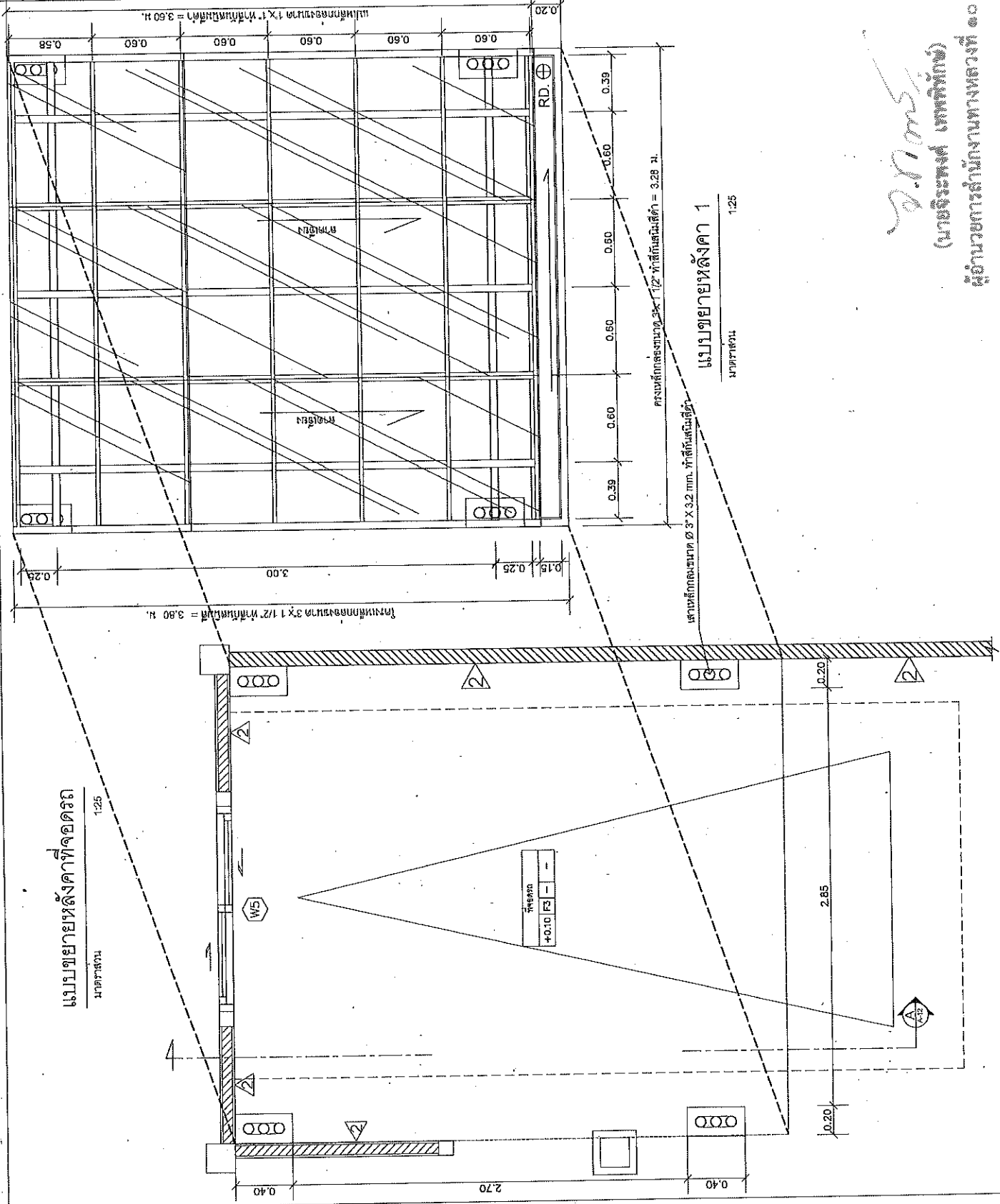

แบบขยายหลังคา 1  
มาตราส่วน 1:25

แบบขยายหลังคาที่จุดจรด  
มาตราส่วน 1:25

*(Handwritten signature)*  
 (นายธีระพงษ์ เพชรพิมพ์)  
 ผู้อำนวยการสำนักงานหลวงที่ ๑๐

|                                |         |
|--------------------------------|---------|
| สำเนาสำรวจและออกแบบ            |         |
| แบบเลขที่                      | แผ่นที่ |
| A-16                           | 16      |
| แบบมาตรฐาน กว้าง 130 ตารางเมตร |         |
| รูปตัดขยาย                     |         |

หลังคาให้ยึดกับโครงขนาด 6 มม.  
 โครงเหล็กกล่องขนาด 1"x1" ทำสีกันสนิมสีดำ  
 โครงเหล็กกล่องขนาด 3" x 1 1/2" ทำสีกันสนิมสีดำ

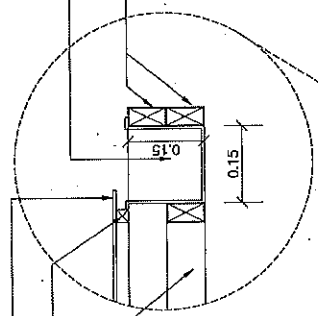

**แบบขยายรางน้ำโวนิล**  
 มาตรฐาน  
 1:10

หลังคาให้ยึดกับโครงขนาด 6 มม.  
 โครงเหล็กกล่องขนาด 1"x1" ทำสีกันสนิมสีดำ  
 โครงเหล็กกล่องขนาด 3" x 1 1/2" ทำสีกันสนิมสีดำ

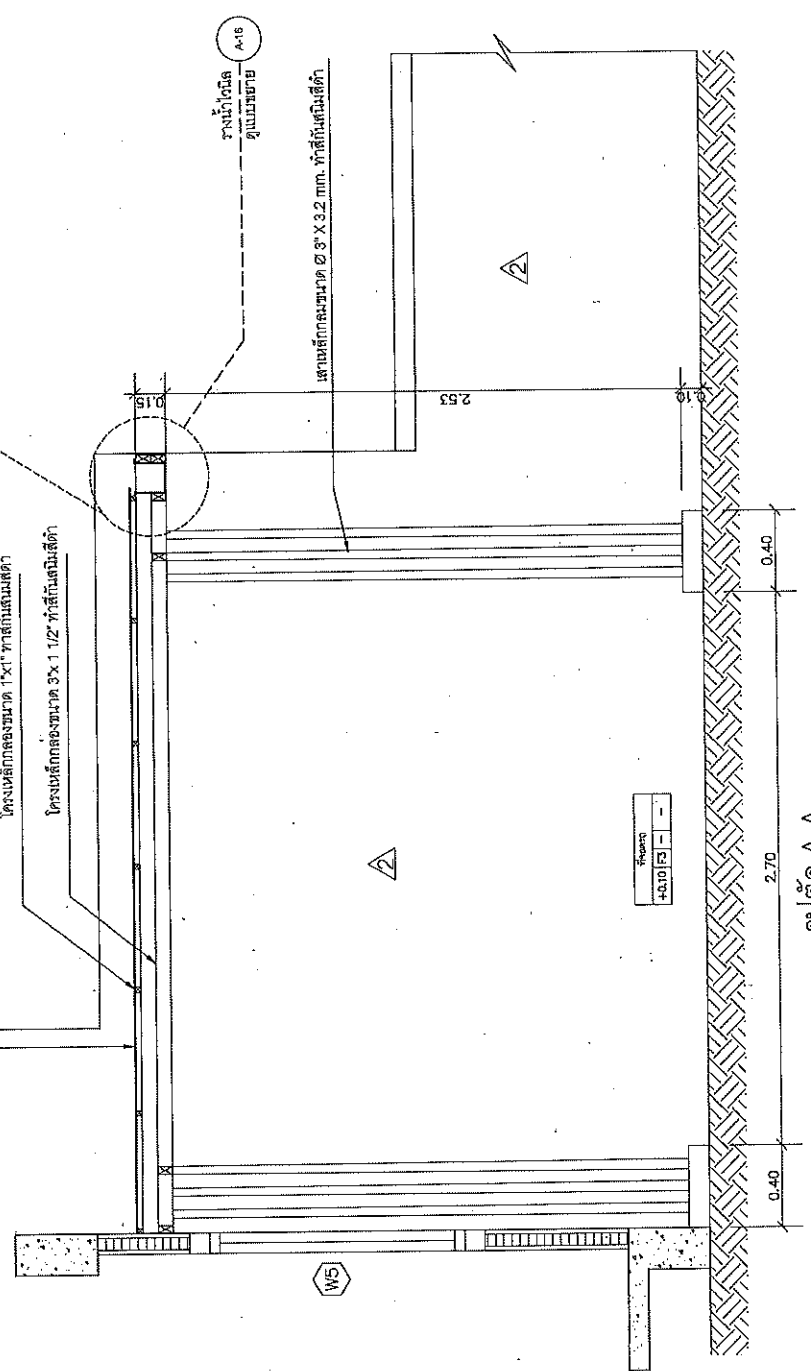

*W. N...*  
 (นายจิระพงษ์ เกษพิทักษ์)  
 ผู้อำนวยการสำนักงานช่างหลวงที่ ๑

|                      |            |
|----------------------|------------|
| กรมช่างหลวง          |            |
| ชื่อ                 | ตำแหน่ง    |
| นาย <i>W. N...</i>   | วิศวกร     |
| นาย <i>W. N...</i>   | ช่างเทคนิค |
| ผู้ควบคุมงานช่างหลวง |            |
| นาย <i>W. N...</i>   | ช่างเทคนิค |

รูปตัด A-A  
 มาตรฐาน 1:50

|                                   |         |
|-----------------------------------|---------|
| สถานีศึกษาและออกแบบ               |         |
| แบบเลขที่                         | แผ่นที่ |
| A-17                              | 17      |
| แบบมาตรฐาน บ้านขนาด 130 ตารางเมตร |         |
| แบบขยายแบบ                        |         |

แบบขยายแบบตัด

ขนาดส่วน 1:25

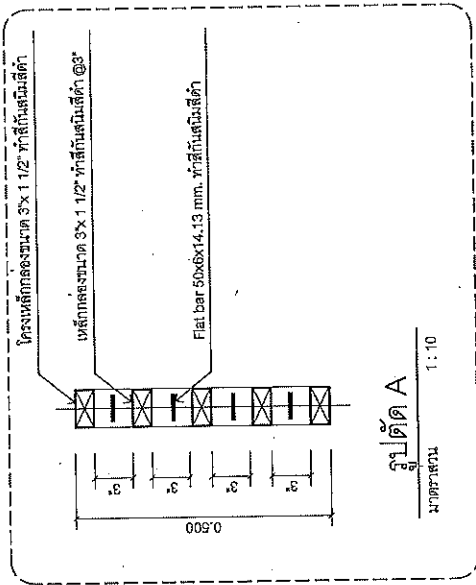
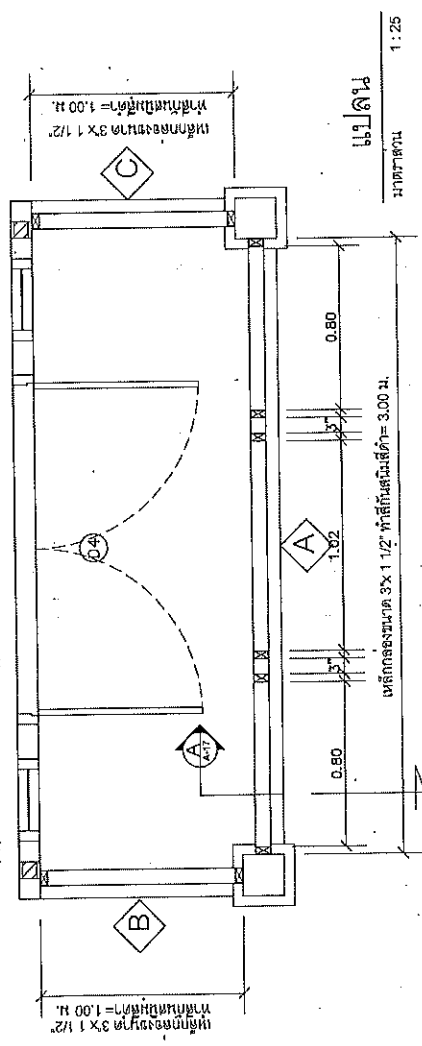

รูปตัด A

รูปตัด A

ขนาดส่วน 1:25

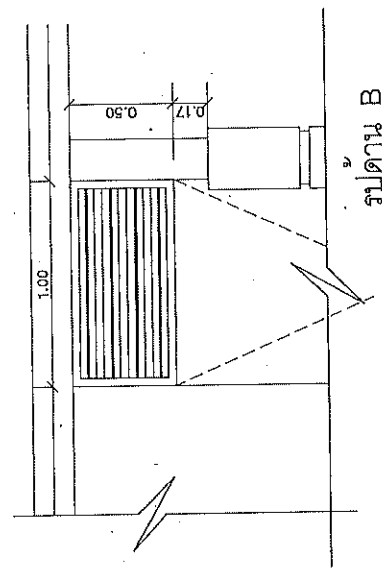
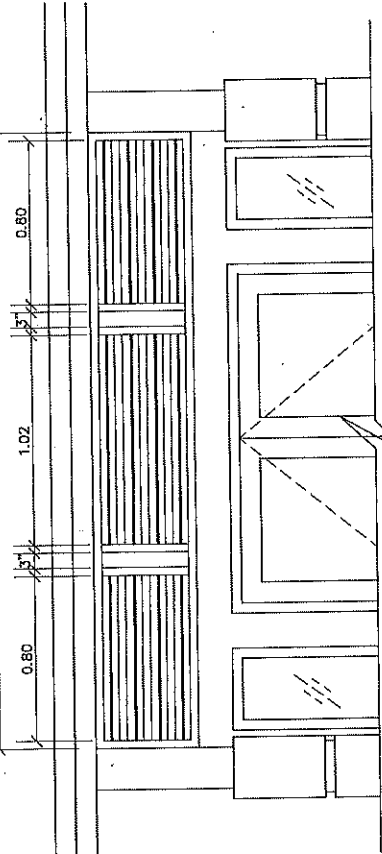

รูปตัด B

ขนาดส่วน 1:25

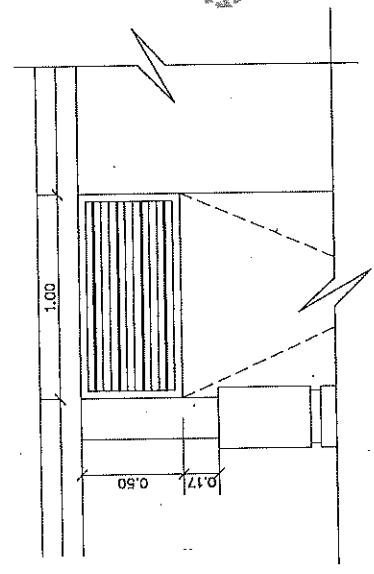

รูปตัด C

ขนาดส่วน 1:25

ว. นาม (นายธีรพงศ์ เทพพิทักษ์)  
ผู้อำนวยการสำนักงานหลวงที่ ๑๐

|                         |      |
|-------------------------|------|
| กรมทางหลวง              |      |
| ชื่อ                    | นาม  |
| ชื่อย่อ                 | ชื่อ |
| นาม                     | ชื่อ |
| ผู้อำนวยการสำนักงานหลวง |      |
| ชื่อ                    | นาม  |
| ชื่อย่อ                 | ชื่อ |

|                                  |                     |
|----------------------------------|---------------------|
| 1                                | สถานีลำปางและอีกแบบ |
| แบบแปลนที่                       | แผ่นที่ 18          |
| ST-01                            |                     |
| แบบแปลนฐานรากขนาด 1.30 ตารางเมตร |                     |
| -รายการประกอบแบบ 1               |                     |

|                   |                      |
|-------------------|----------------------|
| ชนิดของเหล็กเสริม | Lu                   |
| SR 24             | 35 db WHOOK          |
| SD 40             | 40 db OR 30 db WHOOK |

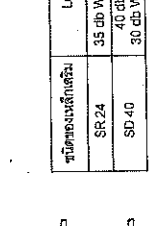
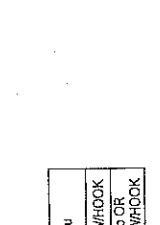

|                  |   |
|------------------|---|
| ชนิดของโครงสร้าง | ระยะที่ควรใช้การเสริมเหล็ก (MINIMUM COVERAGE) |
| พื้น, ผนัง       | ระยะที่ควรใช้การเสริมเหล็ก (mm)               |
| เสา, คาน         | 25-30   |
| ฐานราก           | 75  |
| ผนังคาน          | 75  |

3.1 ระยะช่องว่างระหว่างเหล็กเสริม (CLEAR DISTANCE OF BAR)

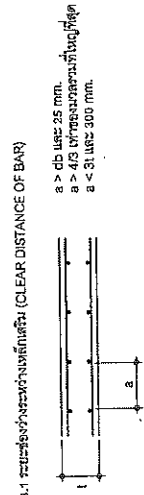

3.2 การจัดเรียงเหล็กเสริม (SLAB REINFORCEMENT)

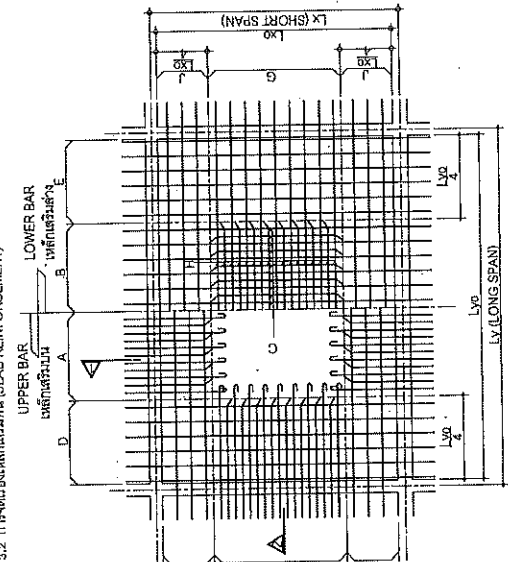

1.วัสดุที่ใช้ทำ MATERIALS  
 1.1 คอนกรีต (CONCRETE)  
 ก) ใช้น้ำได้แก่ น้ำสะอาด  
 ข) ใช้น้ำได้แก่ น้ำสะอาด  
 ค) ใช้น้ำได้แก่ น้ำสะอาด  
 ง) ใช้น้ำได้แก่ น้ำสะอาด  
 1.2 เหล็กเสริม (REINFORCEMENT)  
 SR 24 (FOR RB6, RB9)  
 SD 40 (FOR DB10, DB12, DB16, DB20, DB25)

2.การเสริมเหล็กเสริม (ARRANGEMENT OF BAR)  
 2.1 การเสริมเหล็กเสริม (SEMI-CIRCULAR HOOK FOR MAIN BAR)  
 สำหรับเหล็กเสริม ยกเว้นเหล็กเสริมคาน ที่มุมของเสาและคาน  
 FOR DEFORMED BAR, EXCEPT CORNER BAR OF COLUMN GIRDER AND BEAM.

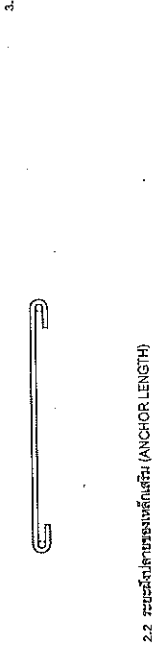

| ชนิดของเหล็กเสริม (S1) | เหล็กเสริมที่นำไปใช้ (S2) | ชนิด      |
|------------------------|---------------------------|-----------|
| SR 24                  | 35 db WHOOK               | คาน       |
| SD 40                  | 25 db WHOOK               | 150 mm.   |
|                        | 25 db                     | > 150 mm. |
|                        |                           | AND 10 db |

db = ขนาดเส้นผ่าศูนย์กลางของเหล็กเสริม

2.3 มาตรฐานการวาง (STANDARD HOOK)

| การวางแบบที่ 1                  | SR 24      | SD 40      |
|---------------------------------|------------|------------|
| การวาง 100% สำหรับเหล็กเสริมคาน | D > 3 db   | D > 4 db   |
| การวาง 100% สำหรับเหล็กเสริมคาน | E > 4 db   | E > 4 db   |
| การวาง 100% สำหรับเหล็กเสริมคาน | D > 3 db   | D > 4 db   |
| การวาง 100% สำหรับเหล็กเสริมคาน | E > 6 db   | E > 6 db   |
| การวาง 90% สำหรับเหล็กเสริมคาน  | D > 3 db   | D > 3 db   |
| การวาง 90% สำหรับเหล็กเสริมคาน  | E > 8 db   | E > 8 db   |
| การวาง 90% สำหรับเหล็กเสริมคาน  | D > 3 db   | D > 3 db   |
| การวาง 90% สำหรับเหล็กเสริมคาน  | D > 5 db   | D > 5 db   |
| การวาง 90% สำหรับเหล็กเสริมคาน  | D > 6 db   | D > 6 db   |
| การวาง 90% สำหรับเหล็กเสริมคาน  | D > 8 db   | D > 8 db   |
| การวาง 90% สำหรับเหล็กเสริมคาน  | D > 8 db   | D > 8 db   |
| การวาง 90% สำหรับเหล็กเสริมคาน  | D > 41 mm. | D > 41 mm. |

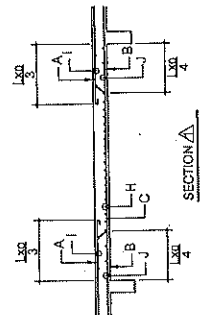

3.3 ระยะเสริมเหล็กเสริมที่มุม (ANCHORAGE OF BAR)  
 สำหรับทุกกรณีเหล็กเสริมคานที่มุมของเสาและคาน  
 ที่มุมของเสาและคาน (FOR THE FOLLOWING CASE, THE END OF BAR SHALL BE LOCATED ON THE OPPOSITE SIDE OF CENTER OF SUPPORTING BEAM).

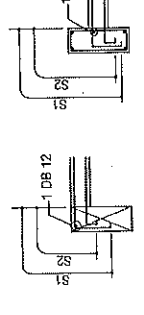

3.4 การเสริมเหล็กเสริมที่มุมของเสาและคาน (ADDITIONAL REINFORCEMENT AROUND OPENING)  
 n1, n2 = TOTAL REINFORCEMENT AT THE POSITION OF OPENING.

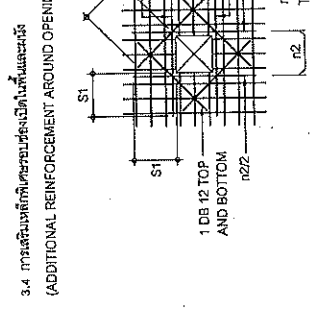

3.5 พื้นยื่น (CANTILEVER SLAB)

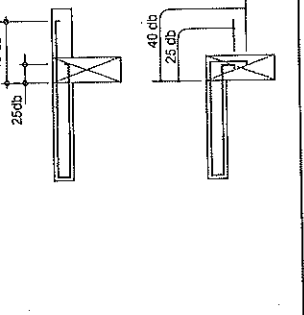

|              |               |         |            |
|--------------|---------------|---------|------------|
| ชื่อ นามสกุล | ผศ. ชัยสิทธิ์ | ตำแหน่ง | ผอ.กองช่าง |
| ชื่อ นามสกุล | นายวิชาญ      | ตำแหน่ง | ผอ.กองช่าง |
| ชื่อ นามสกุล | นายวิชาญ      | ตำแหน่ง | ผอ.กองช่าง |
| ชื่อ นามสกุล | นายวิชาญ      | ตำแหน่ง | ผอ.กองช่าง |

|                             |        |
|-----------------------------|--------|
| สำนักสำรวจและออกแบบ         |        |
| แบบแปลนที่                  | แบบที่ |
| ST-02                       | 19     |
| แบบมาตรฐานแบบ 130 ตารางเมตร |        |
| รายการประกอบแบบ 2           |        |

4.1 ระยะห่างระหว่างเหล็กเสริม (CLEAR DISTANCE OF BAR)

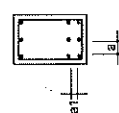

$a > db$  AND 25 mm.  
 $a > 4/3$  สำหรับกรณีที่มีขนาด TIME OF MAX. SIZE OF AGGREGATE  
 $a > 25$  mm.

4.2 การวางเหล็กเสริมในคาน (BEAM REINFORCEMENT)

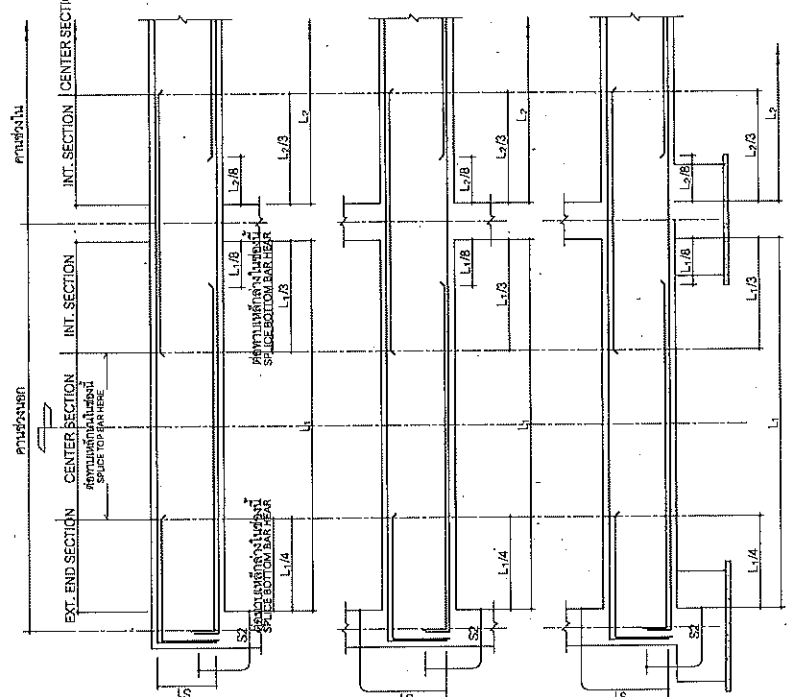

4.3 มาตรฐานการเสริมเหล็กในคานที่ตำแหน่งที่เปลี่ยนระดับคาน  
 STANDARD DETAIL OF BEAM AT THE CHANGED LEVEL POSITION

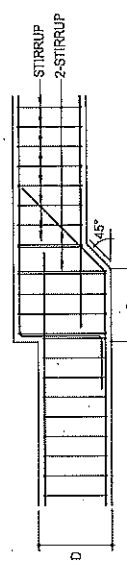

NOTE: ALL BAR ANCHORAGE LENGTH SHALL BE 40 TIMES OF DIAMETER OF BAR.  
 ความยาวการเสริมเหล็กคานต้องเป็น 40 เท่าของเส้นผ่าศูนย์กลางเหล็กเสริม

4.4 การเสริมคานบริเวณคานค้ำคาน (ADDITIONAL CONCRETE)

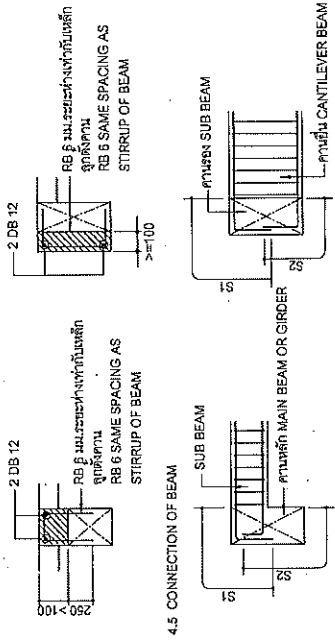

4.5 CONNECTION OF BEAM

4.6 ช่องเปิดในคาน (BEAM OPENING)

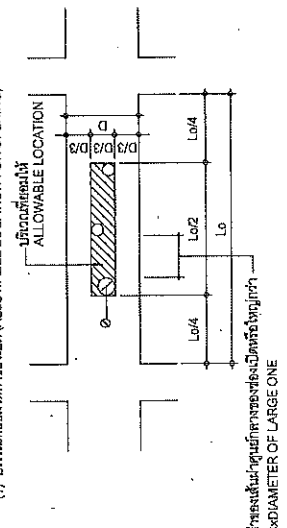

3 เท่าของเส้นผ่าศูนย์กลางของเหล็กเสริมที่มีขนาด  $a > 3 \times$  DIAMETER OF LARGE ONE

(2) การเสริมเหล็กคานบริเวณคานค้ำคาน (ADDITIONAL REINFORCEMENT AROUND OPENINGS)

|            |   |               |               |               |                |        |
|------------|---|---------------|---------------|---------------|----------------|--------|
| D (mm)     | D < 400   | 400 < D < 500 | 500 < D < 700 | 700 < D < 800 | 800 < D < 1000 | > 1000 |
| เพิ่มเหล็ก | < 50  | < 100         | < 150         | < 200         | < 250          | < 300  |
| หมายเหตุ   | ไม่จำเป็นต้องเสริมเหล็กคานบริเวณคานค้ำคาน (ADDITIONAL REINFORCEMENT IS NOT NECESSARY) |               |               |               |                |        |
| ประเภท     | TYPE ①  |               |               |               |                |        |



การเสริมเหล็กคานค้ำคานบริเวณคานค้ำคาน TYPE A  
 TYPE ① REINFORCEMENT

ผู้ควบคุมการก่อสร้าง (นายธีรพงษ์ เทพพิทักษ์)

ผู้ควบคุมการก่อสร้าง (นายธีรพงษ์ เทพพิทักษ์) ๑๐

B = ความกว้างคาน BEAM WIDTH  
 D = ความลึกคาน BEAM DEPTH  
 P = ระยะห่างเหล็กค้ำคาน  
 PITCH OF STIRRUP OF BEAM  
 ST.1 = เหล็กค้ำคาน DB12 @ 50 มม.  
 ST.2 = เหล็กค้ำคาน @ 100 มม.  
 ST.3 = เหล็กค้ำคานขนาด @ ความยาวค้ำคาน

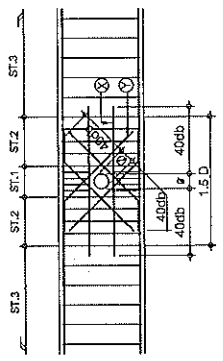

|                          |         |   |
|--------------------------|---------|---|
| HORIZONTAL REINFORCEMENT | D < 800 | 2 DB 12                                       |
|                          | D > 800 | 2 DB 16                                       |
| INCLINE REINFORCEMENT    | P < 150 | BAR SIZE SHALL BE 2 SIZE LARGER THAN STIRRUP. |
|                          | P > 150 | BAR SIZE SHALL BE 1 SIZE LARGER THAN STIRRUP. |
| 4 SETS                   | B < 450 | 2 BARS  |
|                          | B > 450 | 3 BARS  |

การเสริมเหล็กคานบริเวณคานค้ำคาน TYPE B  
 TYPE ② REINFORCEMENT

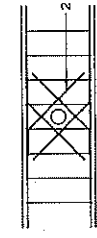

|                      |                        |
|----------------------|------------------------|
| การรับทราบของ        |                        |
| ผู้ควบคุมการก่อสร้าง | นาย ธีรพงษ์ เทพพิทักษ์ |
| ผู้ควบคุมการก่อสร้าง | นาย ธีรพงษ์ เทพพิทักษ์ |
| ผู้ควบคุมการก่อสร้าง | นาย ธีรพงษ์ เทพพิทักษ์ |
| ผู้ควบคุมการก่อสร้าง | นาย ธีรพงษ์ เทพพิทักษ์ |
| ผู้ควบคุมการก่อสร้าง | นาย ธีรพงษ์ เทพพิทักษ์ |

|                                   |        |
|-----------------------------------|--------|
| สำนักงานวิศวกรรมและออกแบบ         |        |
| แบบเลขที่                         | แต่ที่ |
| ST-03                             | 20     |
| แบบมาตรฐานบ้านเลขที่ 130 ศาลางมอร |        |
| รายการประกอบแบบ 3                 |        |

6.3 รายละเอียดของเสาเข็ม โครงสร้างรับแรงตั้งรับแรงดัดของเสาเข็มแบบตัวไขว้

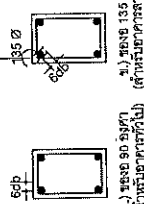

ก) ขนาด 90 ซม. x 90 ซม. (สำหรับเสาเข็มตัวไขว้)  
ข) ขนาด 135 ซม. x 135 ซม. (สำหรับเสาเข็มตัวไขว้)

การก่อสร้างเสาเข็มชนิดนี้ให้ดำเนินการขึ้นเสาเข็มก่อนแล้วจึงดำเนินการก่อสร้างตัวไขว้ เสาเข็มแบบตัวไขว้สามารถรับแรงดัดและรับแรงตั้งได้ดีกว่าเสาเข็มแบบตัวไขว้ธรรมดา

- การก่อสร้างเสาเข็มแบบตัวไขว้ควรใช้เหล็กเสริมขนาด 16 มม. สำหรับเสาเข็มตัวไขว้ และใช้เหล็กเสริมขนาด 18 มม. สำหรับเสาเข็มตัวไขว้
- การก่อสร้างเสาเข็มแบบตัวไขว้ควรใช้เหล็กเสริมขนาด 16 มม. สำหรับเสาเข็มตัวไขว้ และใช้เหล็กเสริมขนาด 18 มม. สำหรับเสาเข็มตัวไขว้
- การก่อสร้างเสาเข็มแบบตัวไขว้ควรใช้เหล็กเสริมขนาด 16 มม. สำหรับเสาเข็มตัวไขว้ และใช้เหล็กเสริมขนาด 18 มม. สำหรับเสาเข็มตัวไขว้
- การก่อสร้างเสาเข็มแบบตัวไขว้ควรใช้เหล็กเสริมขนาด 16 มม. สำหรับเสาเข็มตัวไขว้ และใช้เหล็กเสริมขนาด 18 มม. สำหรับเสาเข็มตัวไขว้

7. เสาเข็มทุบตรง

- การก่อสร้างเสาเข็มทุบตรงควรใช้เหล็กเสริมขนาด 16 มม. สำหรับเสาเข็มตัวไขว้ และใช้เหล็กเสริมขนาด 18 มม. สำหรับเสาเข็มตัวไขว้
- การก่อสร้างเสาเข็มทุบตรงควรใช้เหล็กเสริมขนาด 16 มม. สำหรับเสาเข็มตัวไขว้ และใช้เหล็กเสริมขนาด 18 มม. สำหรับเสาเข็มตัวไขว้
- การก่อสร้างเสาเข็มทุบตรงควรใช้เหล็กเสริมขนาด 16 มม. สำหรับเสาเข็มตัวไขว้ และใช้เหล็กเสริมขนาด 18 มม. สำหรับเสาเข็มตัวไขว้
- การก่อสร้างเสาเข็มทุบตรงควรใช้เหล็กเสริมขนาด 16 มม. สำหรับเสาเข็มตัวไขว้ และใช้เหล็กเสริมขนาด 18 มม. สำหรับเสาเข็มตัวไขว้

6.1 รายละเอียดการเสริมเหล็กในเสาเข็มรับแรงดัดและรับแรงตั้งแบบตัวไขว้

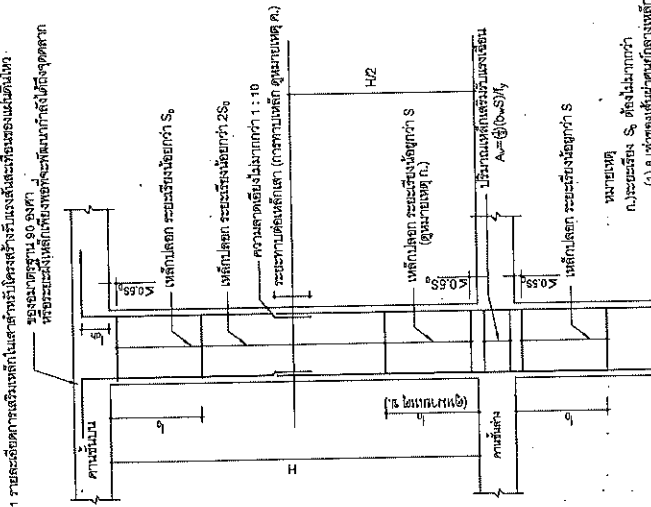

หมายเหตุ  
ก) ระยะห่าง S<sub>x</sub> ต้องไม่มากกว่า  
ข) ระยะห่าง S<sub>y</sub> ต้องไม่น้อยกว่า

- สำหรับเสาเข็มรับแรงดัดและรับแรงตั้งแบบตัวไขว้
- สำหรับเสาเข็มรับแรงดัดและรับแรงตั้งแบบตัวไขว้
- สำหรับเสาเข็มรับแรงดัดและรับแรงตั้งแบบตัวไขว้
- สำหรับเสาเข็มรับแรงดัดและรับแรงตั้งแบบตัวไขว้

6.2 รายละเอียดการเสริมเหล็กในเสาเข็มรับแรงดัดและรับแรงตั้งแบบตัวไขว้

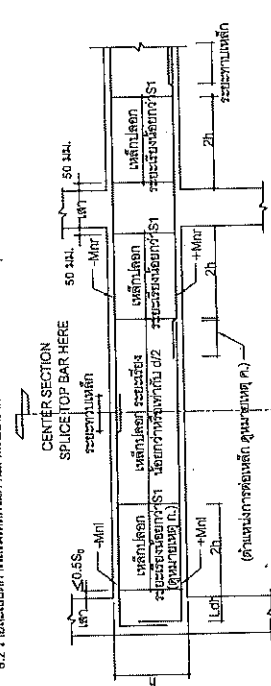

หมายเหตุ  
ก) ระยะห่าง S<sub>x</sub> ต้องไม่มากกว่า  
ข) ระยะห่าง S<sub>y</sub> ต้องไม่น้อยกว่า

- สำหรับเสาเข็มรับแรงดัดและรับแรงตั้งแบบตัวไขว้
- สำหรับเสาเข็มรับแรงดัดและรับแรงตั้งแบบตัวไขว้
- สำหรับเสาเข็มรับแรงดัดและรับแรงตั้งแบบตัวไขว้
- สำหรับเสาเข็มรับแรงดัดและรับแรงตั้งแบบตัวไขว้

ผู้ชำนาญการด้านงานสถาปัตย์  
(นายจิรพงษ์ ทรัพย์ชัย)  
13/01/54

|              |              |
|--------------|--------------|
| ชื่อโครงการ  | โครงการ      |
| ชื่อแบบ      | แบบ          |
| วันที่       | วันที่       |
| สถานที่      | สถานที่      |
| ชื่อผู้จัดทำ | ชื่อผู้จัดทำ |

สถานีจ่ายและออกแบบ

|           |         |
|-----------|---------|
| แบบเลขที่ | แผ่นที่ |
| ST-04     | 21      |

แบบมาตรฐานบ้านมอด 130 ตารางเมตร  
 แปลนละ-ฐานจาก กรณีฐานรวม  
 แปลนละ-ฐานจาก กรณีฐานรวม

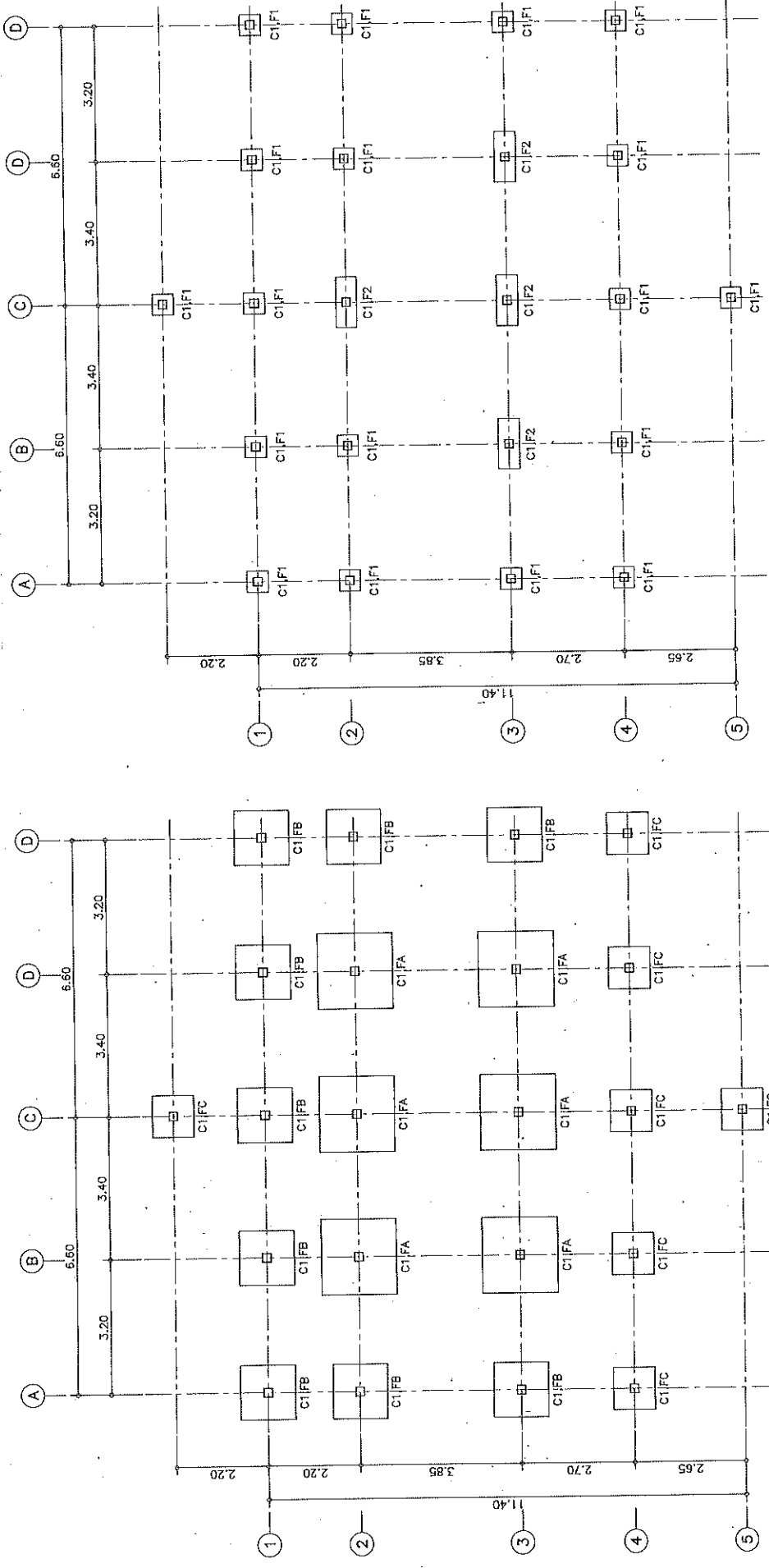

|              |           |
|--------------|-----------|
| โครงการ/ขนาด |           |
| ผู้รับ       | ผู้ควบคุม |
| ชื่อ         | ชื่อ      |
| ตำแหน่ง      | ตำแหน่ง   |
| ชื่อ         | ชื่อ      |
| ตำแหน่ง      | ตำแหน่ง   |

แปลนเสา - ฐานจาก กรณีฐานรวม  
 ขนาดรวม 1:100

แปลนเสา - ฐานจาก กรณีฐานรวม  
 ขนาดรวม 1:100

*(Handwritten signature)*  
 (นายจิระพงษ์ เทพพิทักษ์)  
 ผู้อำนวยการสำนักงานทางหลวงที่ ๓๐



สำเนาสำรวจและขอแบบ  
แบบเลขที่ \_\_\_\_\_ แผนที่ \_\_\_\_\_  
ST-05 22  
แบบมาตรฐานบ้านแฝด 130 ตารางเมตร  
แปลตามขั้นที่ 1, แปลตามแปล

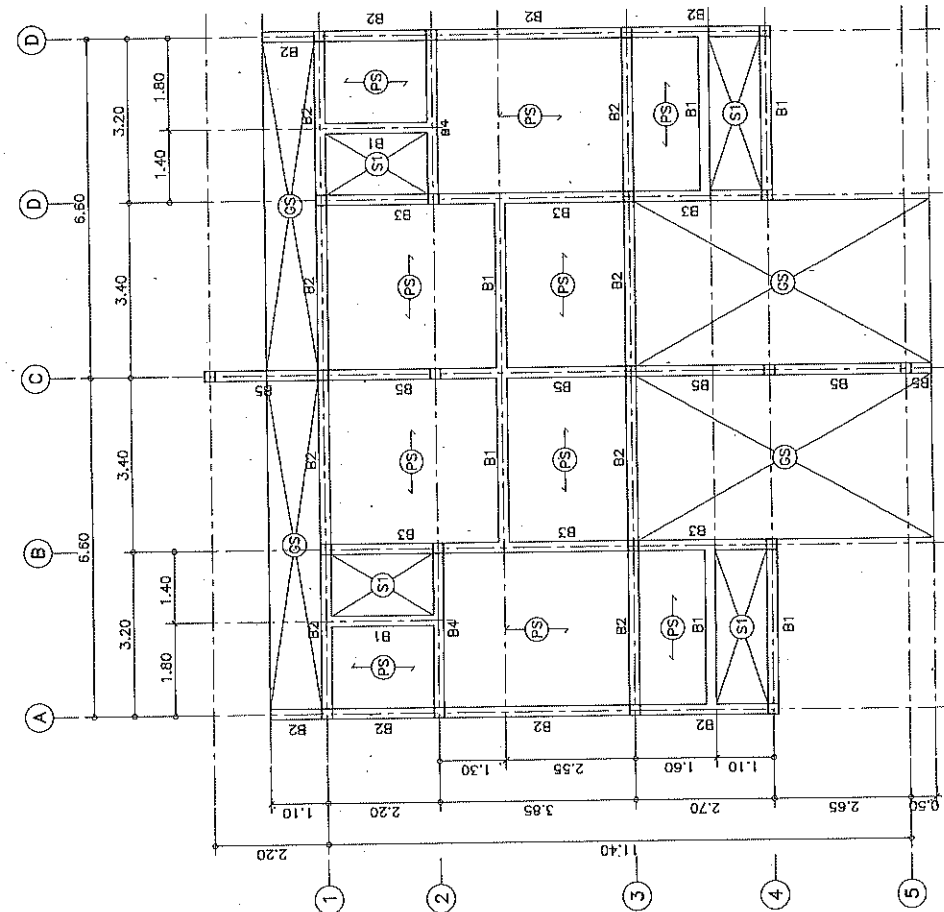

แปลตามขั้นที่ 1  
ขนาดส่วน 1:100

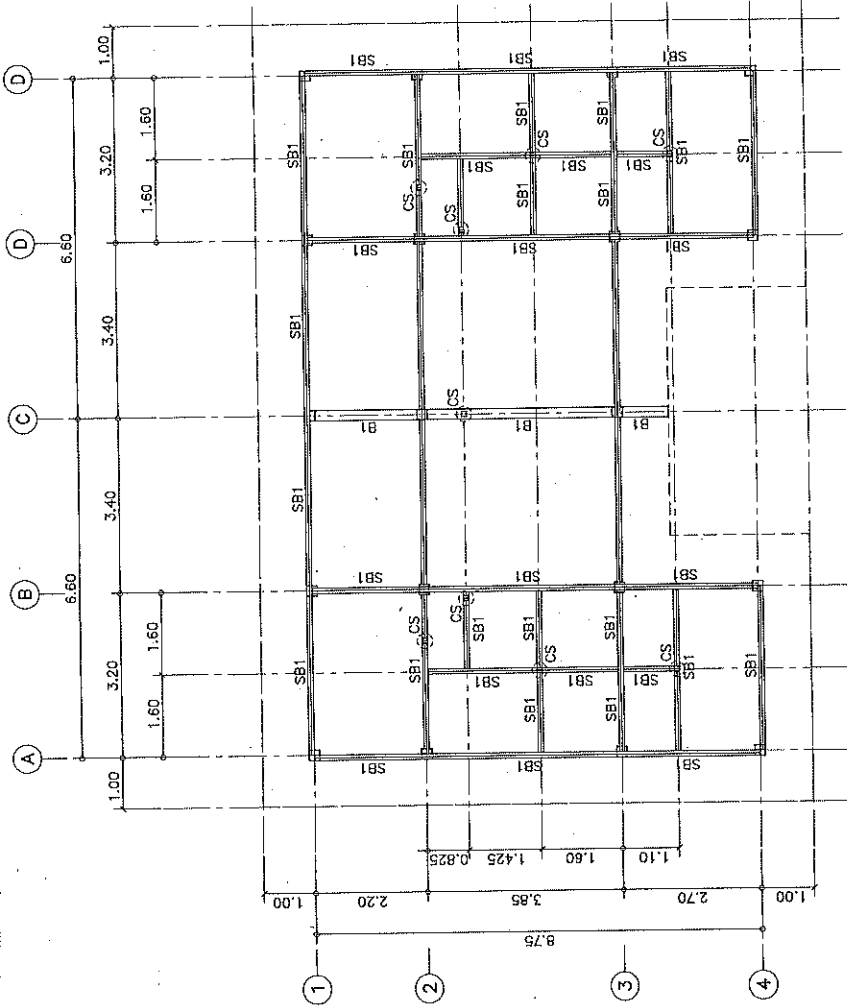

NOTE:

CS : 20-100x50x20x2.5 mm. (□) (สำหรับ)  
SB1 : 20-100x50x20x3.2 mm. (□) (สำหรับ)

แปลตามแปล  
ขนาดส่วน 1:100

|                          |  |              |  |            |  |
|--------------------------|--|--------------|--|------------|--|
| บริษัท/วิศวกร            |  | ชื่อบุคคล    |  | วันที่     |  |
| นาย อ. วิเศษ             |  | นาย อ. วิเศษ |  | 11/07/2558 |  |
| โครงการ/ชื่อสถานที่      |  |              |  |            |  |
| บ้านเดี่ยว 130 ตารางเมตร |  |              |  |            |  |
| ชื่อลูกค้า               |  |              |  |            |  |
| เลขที่                   |  |              |  |            |  |
| ชั้น                     |  |              |  |            |  |

ผู้ออกแบบ: *ว. นวน*  
(นายวิเศษแห่ง ทรัพย์)

ผู้อำนวยการสำนักมาตรฐานที่ ๑๐

สำหรับใช้สำหรับโครงสร้างและออกแบบ

|                                 |         |
|---------------------------------|---------|
| แบบแปลน                         | แผ่นที่ |
| ST-06                           | 23      |
| แบบมาตรฐานบ้านแฝด 130 ตารางเมตร |         |
| แปลนโครงสร้างหลังคา             |         |

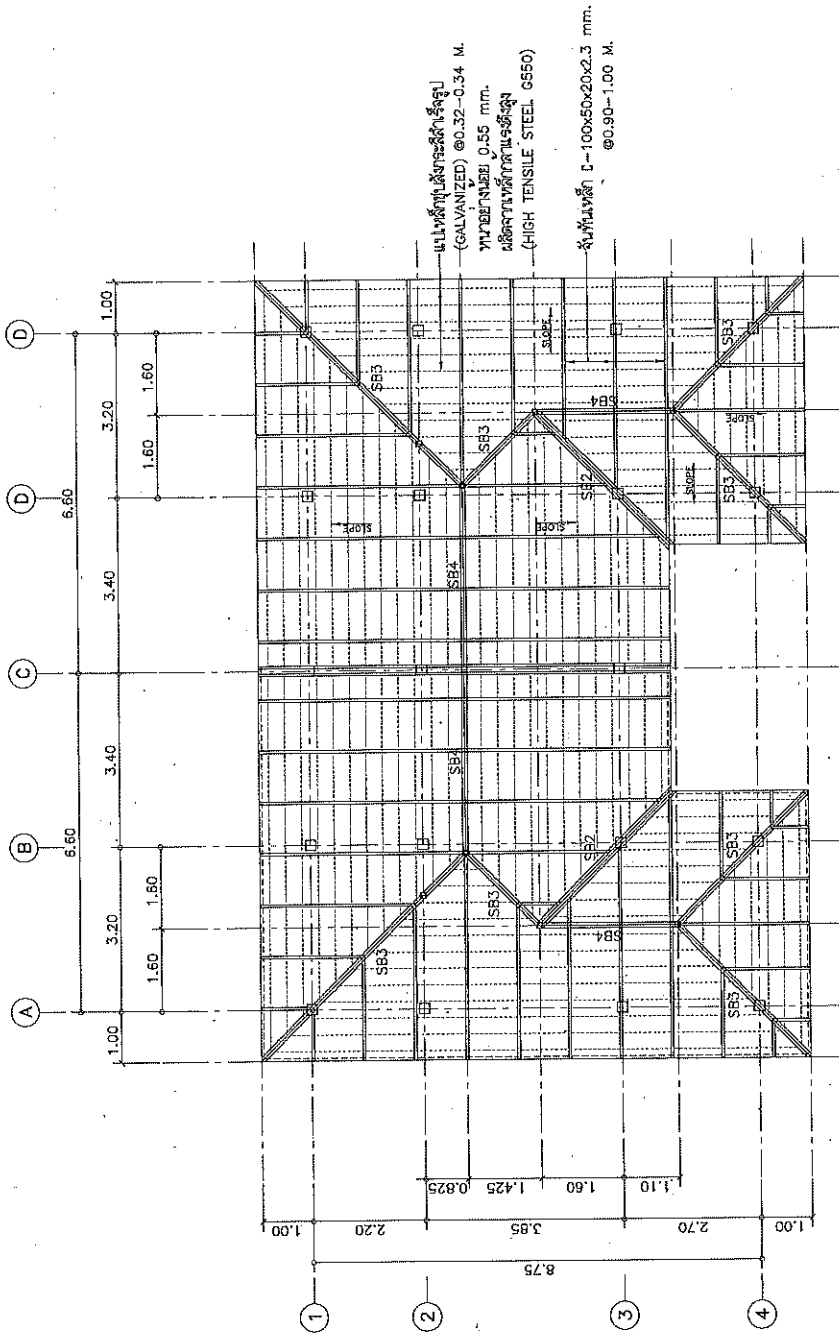

23/06/25  
(นายจิระพงศ์ เทพพิทักษ์)  
ผู้อำนวยการสำนักงานกลางที่ ๓๐

NOTE:  
SB2 : 21-100x50x20x2.3 mm. (๒) (๓) (๔)  
SB3 : 21-100x50x20x2.3 mm. (๒) (๓) (๔)  
SB4 : 21-100x50x20x2.3 mm. (๒) (๓) (๔)

แปลนโครงสร้างหลังคา  
ขนาดรวม 1:100

|                |        |
|----------------|--------|
| โครงการ/ที่ดิน |        |
| ชื่อ           | เลขที่ |
| ชื่อ           | เลขที่ |
| ชื่อ           | เลขที่ |
| ชื่อ           | เลขที่ |
| ชื่อ           | เลขที่ |

|                                    |         |
|------------------------------------|---------|
| สำนักงานสำรวจและออกแบบ             |         |
| แบบเลขที่                          | แผ่นที่ |
| ST-07                              | 24      |
| แบบมาตรฐานบ้านเลขที่ 130 ตารางเมตร |         |
| แบบขยายเสา                         |         |

| ตำแหน่งเสา<br>สัญลักษณ์ | เสาเดิม   | เสาใหม่ที่ 1-ทสี่เสา |
|-------------------------|-----------|----------------------|
| C1                      |           |                      |
|                         | 1-ทสี่เสา | 4-DB12               |
|                         | เหล็กปลอก | 1-RB6@ 0.15          |

แบบขยายเสา  
ขนาดเส้นผ่าศูนย์กลาง 1:25

*(Handwritten signature)*  
 (นายจิระพงษ์ เทพพิทักษ์)  
 ผู้อำนวยการสำนักงานทางหลวงที่ ๑๐

|                                   |          |
|-----------------------------------|----------|
| กองช่างหลวง                       |          |
| เขียน                             | ทนาย     |
| ออกแบบ                            | ตรวจ     |
| แก้ไข                             | ควบคุม   |
| ผู้อำนวยการสำนักงานสำรวจและออกแบบ |          |
| อนุญาต                            | ลงวันที่ |
|                                   | อื่นใด   |

สำนักงานวิศวกรรมและสถาปัตย์  
แบบเลขที่ 25  
แบบมาตรฐานบ้านขนาด 130 ตารางเมตร  
แบบเลขที่

| B1        |                                  |                     |                     | B2        |                                  |                     |                     |
|-----------|----------------------------------|---------------------|---------------------|-----------|----------------------------------|---------------------|---------------------|
| TYPE      | CONTINUOUS OR CANTILEVER SECTION | MIDDLE SPAN SECTION | END SUPPORT SECTION | TYPE      | CONTINUOUS OR CANTILEVER SECTION | MIDDLE SPAN SECTION | END SUPPORT SECTION |
| LOCATION  |                                  |                     |                     | LOCATION  |                                  |                     |                     |
| SHAPE     |                                  |                     |                     | SHAPE     |                                  |                     |                     |
| SIZE      | 0.20 x 0.40                      |                     |                     | SIZE      | 0.20 x 0.40                      |                     |                     |
| TO BAR    | 2-DB12                           | 2-DB12              | 2-DB12              | TO BAR    | 3-DB12                           | 2-DB12              | 2-DB12              |
| STIRRUP   | RB6@ 0.15                        | RB6@ 0.15           | RB6@ 0.15           | STIRRUP   | RB6@ 0.15                        | RB6@ 0.15           | RB6@ 0.15           |
| BOTT. BAR | 2-DB12                           | 2-DB12              | 2-DB12              | BOTT. BAR | 2-DB12                           | 3-DB12              | 3-DB12              |
| OTHER     |                                  |                     |                     | OTHER     |                                  |                     |                     |
| B3        |                                  |                     |                     | B4        |                                  |                     |                     |
| TYPE      | CONTINUOUS OR CANTILEVER SECTION | MIDDLE SPAN SECTION | END SUPPORT SECTION | TYPE      | CONTINUOUS OR CANTILEVER SECTION | MIDDLE SPAN SECTION | END SUPPORT SECTION |
| LOCATION  |                                  |                     |                     | LOCATION  |                                  |                     |                     |
| SHAPE     |                                  |                     |                     | SHAPE     |                                  |                     |                     |
| SIZE      | 0.20 x 0.40                      |                     |                     | SIZE      | 0.20 x 0.40                      |                     |                     |
| TO BAR    | 4-DB12                           | 2-DB12              | 2-DB12              | TO BAR    | 3-DB16                           | 2-DB16              | 2-DB16              |
| STIRRUP   | RB9@ 0.20                        | RB9@ 0.20           | RB9@ 0.20           | STIRRUP   | RB9@ 0.15                        | RB9@ 0.15           | RB9@ 0.15           |
| BOTT. BAR | 2-DB12                           | 4-DB12              | 4-DB12              | BOTT. BAR | 2-DB16                           | 3-DB16              | 3-DB16              |
| OTHER     |                                  |                     |                     | OTHER     |                                  |                     |                     |
| B5        |                                  |                     |                     | B6        |                                  |                     |                     |
| TYPE      | CONTINUOUS OR CANTILEVER SECTION | MIDDLE SPAN SECTION | END SUPPORT SECTION | TYPE      | CONTINUOUS OR CANTILEVER SECTION | MIDDLE SPAN SECTION | END SUPPORT SECTION |
| LOCATION  |                                  |                     |                     | LOCATION  |                                  |                     |                     |
| SHAPE     |                                  |                     |                     | SHAPE     |                                  |                     |                     |
| SIZE      | 0.20 x 0.50                      |                     |                     | SIZE      | 0.20 x 0.50                      |                     |                     |
| TO BAR    | 3-DB16                           | 3-DB16              | 3-DB16              | TO BAR    | 3-DB16                           | 3-DB16              | 3-DB16              |
| STIRRUP   | 2-RB9@ 0.15                      | 2-RB9@ 0.15         | 2-RB9@ 0.15         | STIRRUP   | 2-RB9@ 0.15                      | 2-RB9@ 0.15         | 2-RB9@ 0.15         |
| BOTT. BAR | 3-DB16                           | 3-DB16              | 3-DB16              | BOTT. BAR | 3-DB16                           | 3-DB16              | 3-DB16              |
| OTHER     |                                  |                     |                     | OTHER     |                                  |                     |                     |

W. N. S. S. (นายธีระพงศ์ เทพพิทักษ์)  
ผู้อำนวยการสำนักงานเขตวงที่ ๑

|      |      |         |      |
|------|------|---------|------|
| ชื่อ | ชื่อ | ตำแหน่ง | ชื่อ |
| นาย  | นาย  | นาย     | นาย  |
| นาย  | นาย  | นาย     | นาย  |
| นาย  | นาย  | นาย     | นาย  |

แบบเลขที่ 25  
มาตรฐานบ้าน

|                                  |        |
|----------------------------------|--------|
| สำนักงานวิศวกรรมและออกแบบ        |        |
| แบบเลขที่                        | แผนที่ |
| ST-09                            | 25     |
| แบบมาตรฐานบ้านขนาด 130 ตารางเมตร |        |
| แบบขยายพื้น                      |        |

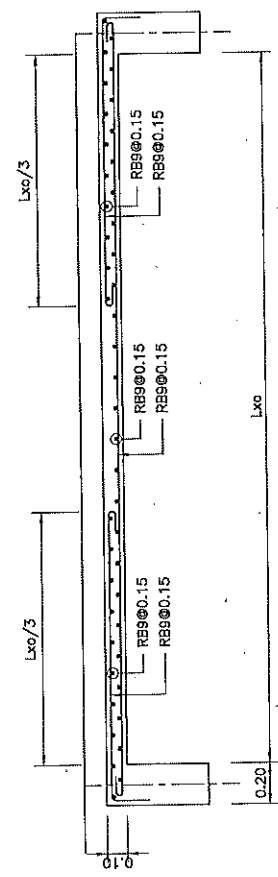

SHORT SPAN

แบบขยายพื้น (S)  
มาตรฐาน 1:25

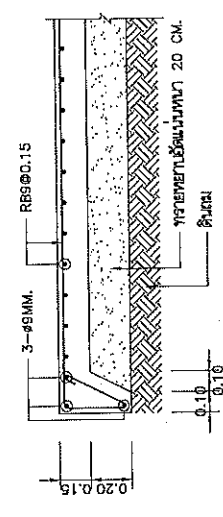

แบบขยายพื้น (S)  
มาตรฐาน 1:25

ผู้ดำเนินการกำกับงานช่างครั้งที่ ๑๑

*D. Nant*  
(นายธีระพงษ์ เทพพิทักษ์)

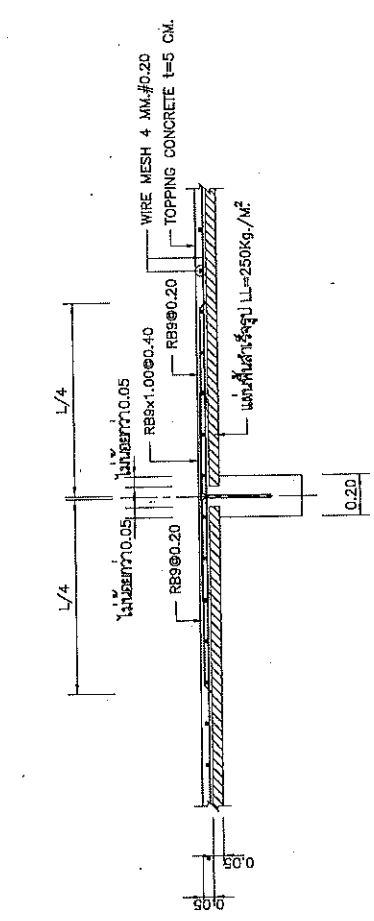

พื้นสำเร็จรูป (S) (ตาข่าย)  
มาตรฐาน 1:25

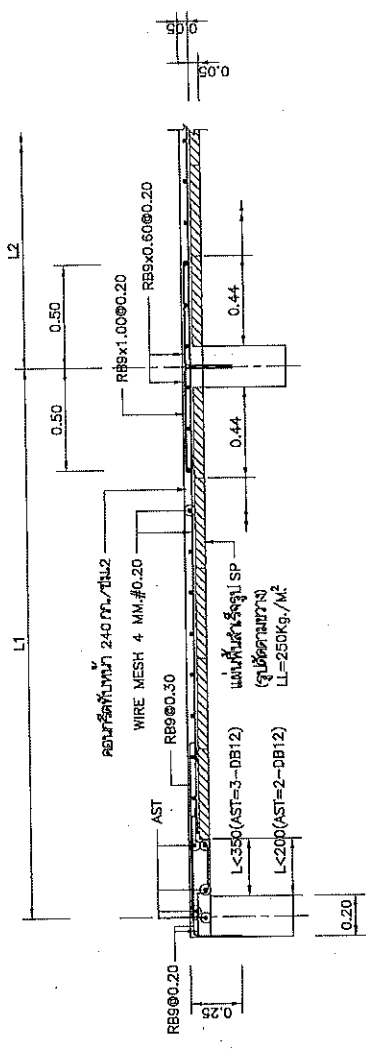

แบบขยายพื้น (S) (รูปตัดตามขวาง/กรณีปิดช่องที่ขาด)  
มาตรฐาน 1:25

|                |             |
|----------------|-------------|
| การรับงานทดลอง |             |
| ชื่อ วิศวกร    | ทนาย        |
| ชื่อ วิศวกร    | ชื่อ วิศวกร |
| ชื่อ วิศวกร    | ชื่อ วิศวกร |
| ชื่อ วิศวกร    | ชื่อ วิศวกร |
| ชื่อ วิศวกร    | ชื่อ วิศวกร |
| ชื่อ วิศวกร    | ชื่อ วิศวกร |

สถานีสำรวจและออกแบบ

แบบแผนที่  
ST-10  
27

แบบมาตรฐานขนาด 130 ตารางเมตร

แบบขยายฐานรากสำหรับเสาเข็ม

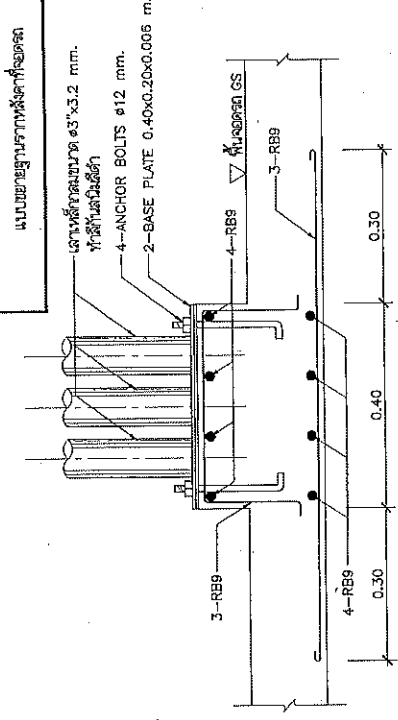

SECTION (B)-(B)

SECTION (A)-(A)

แบบแปลน 1  
ขนาดตัว 1:10

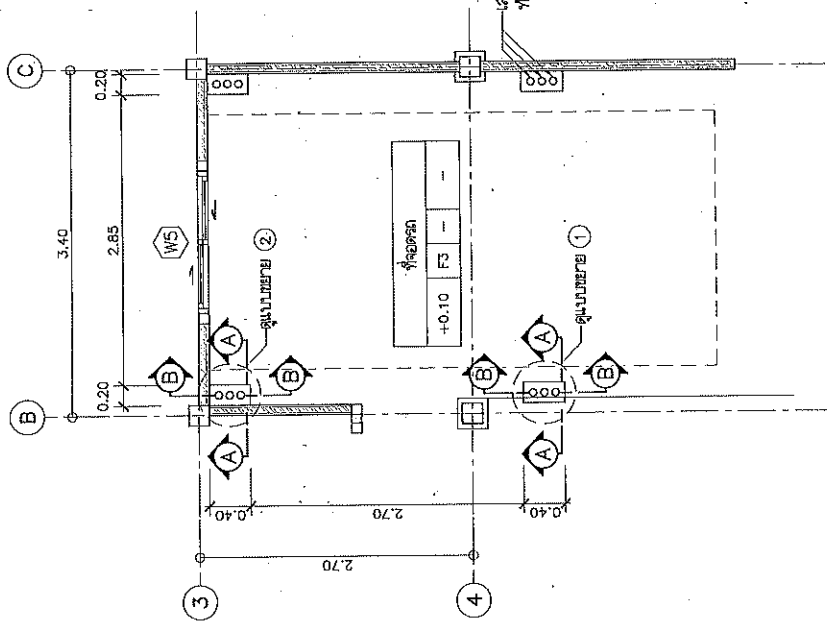

แบบแปลนที่ขยาย  
ขนาดตัว 1:50

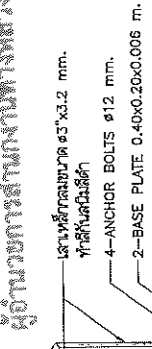

SECTION (B)-(B)

SECTION (A)-(A)

แบบแปลน 2  
ขนาดตัว 1:10

|                 |               |
|-----------------|---------------|
| บริษัทที่ปรึกษา |               |
| ชื่อ บริษัท     | ชื่อย่อ       |
| ชื่อคนเขียน     | ชื่อคนตรวจสอบ |
| ตำแหน่ง         | ตำแหน่ง       |
| ชื่อคนเขียน     | ชื่อคนตรวจสอบ |
| ตำแหน่ง         | ตำแหน่ง       |
| ชื่อคนเขียน     | ชื่อคนตรวจสอบ |
| ตำแหน่ง         | ตำแหน่ง       |

|                                  |        |
|----------------------------------|--------|
| สำนักงานโครงการและออกแบบ         |        |
| แบบเลขที่                        | แบบที่ |
| ST-11                            | 128    |
| แบบมาตรฐานบ้านขนาด 130 ตารางเมตร |        |
| แบบขยายฐานรากกรณีฐานดิน          |        |

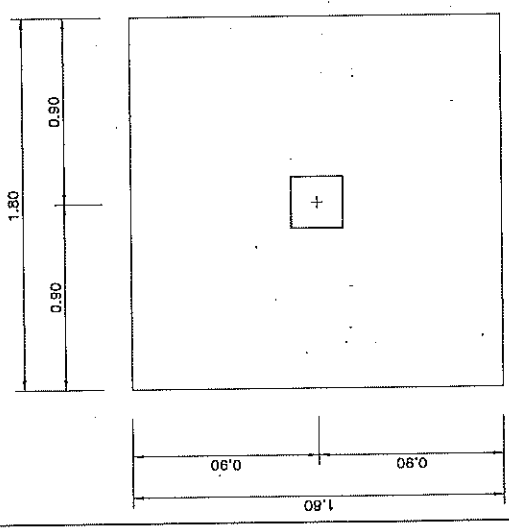

แปลนขยายฐานราก FA  
ขนาดตัว 1:25

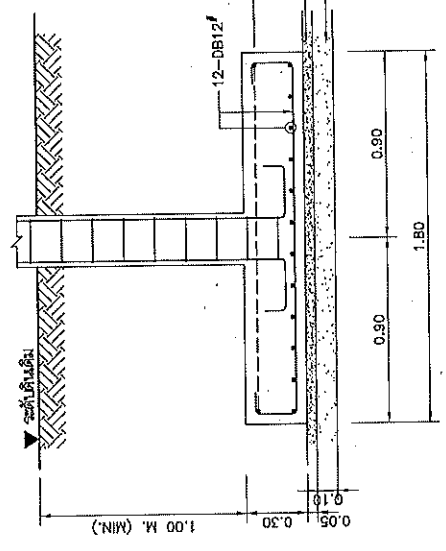

รูปตัดขยายฐานราก FA  
ขนาดตัว 1:25

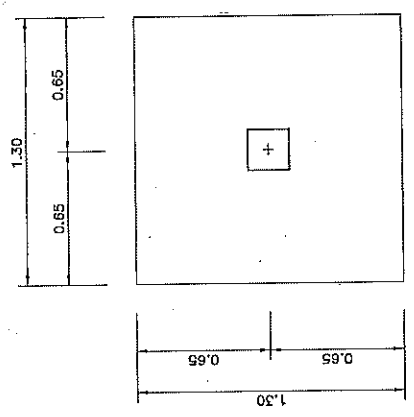

แปลนขยายฐานราก FB  
ขนาดตัว 1:25

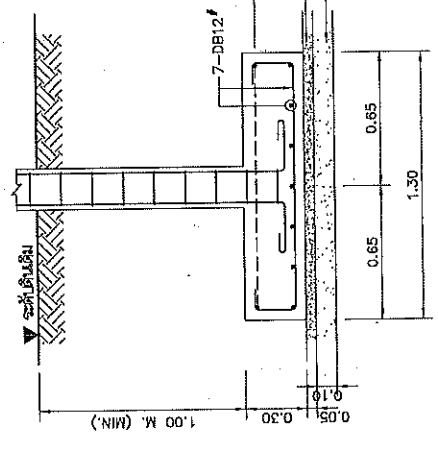

รูปตัดขยายฐานราก FB  
ขนาดตัว 1:25

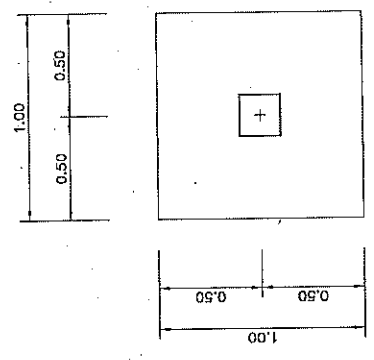

แปลนขยายฐานราก FC  
ขนาดตัว 1:25

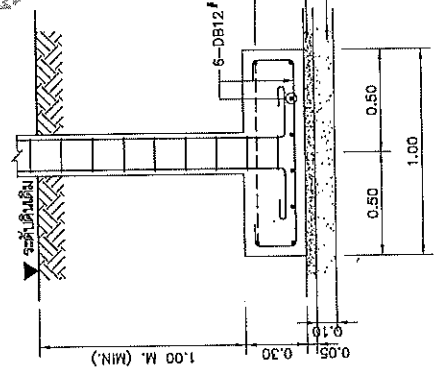

รูปตัดขยายฐานราก FC  
ขนาดตัว 1:25

ว.จ. 11/11/11  
(นายจิรพงศ์ เทพพิทักษ์)

ผู้อำนวยการสำนักงานโครงการที่ ๑๐

|                                  |           |
|----------------------------------|-----------|
| กองช่างเทคนิค                    |           |
| เขียน วิศวกร                     | ทนาย      |
| ออกแบบ วิศวกร                    | ทนาย      |
| คำนวณ วิศวกร                     | ทนาย      |
| ผู้ควบคุมงานก่อสร้างและควบคุมแบบ |           |
| ช่างภาพ                          | ช่างพิมพ์ |
| 11/11/11                         |           |

นายสมชาย  
ได้รับอนุมัติแบบโดยผู้รับใบอนุญาตที่ 10 ต่อองค์การปกครอง

สถานีสี่ทางและออกแบบ

|                               |         |
|-------------------------------|---------|
| แบบเลขที่                     | แผ่นที่ |
| SI-12                         | 29      |
| แบบมาตรฐานแบบลด 130 ตารางเมตร |         |
| แบบมาตรฐานรายการวัสดุเสริม    |         |

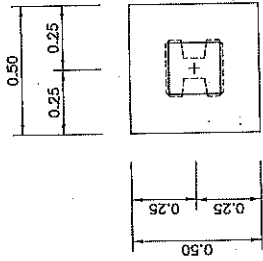

แบบขยายฐานราก F1  
มาตรฐาน 1:20

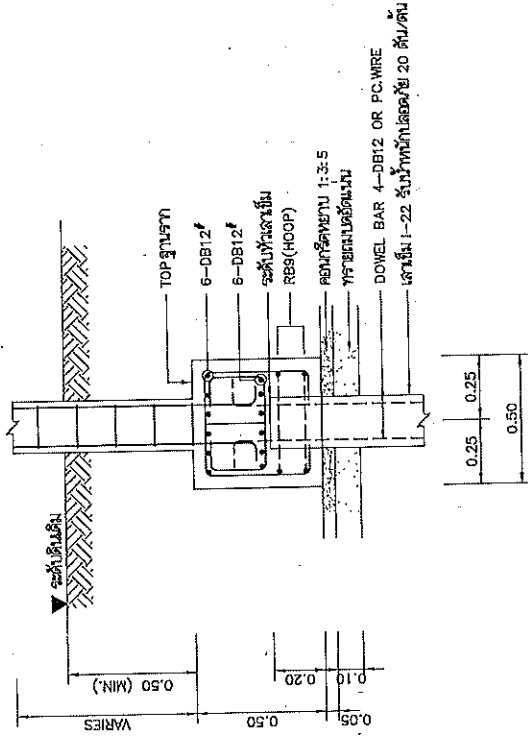

รูปตัดขยายฐานราก F1  
มาตรฐาน 1:20

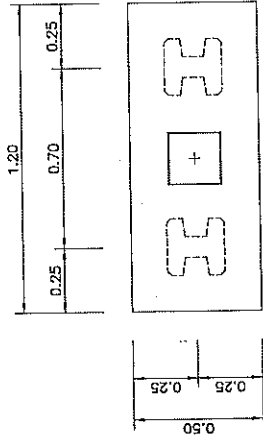

แบบขยายฐานราก F2  
มาตรฐาน 1:20

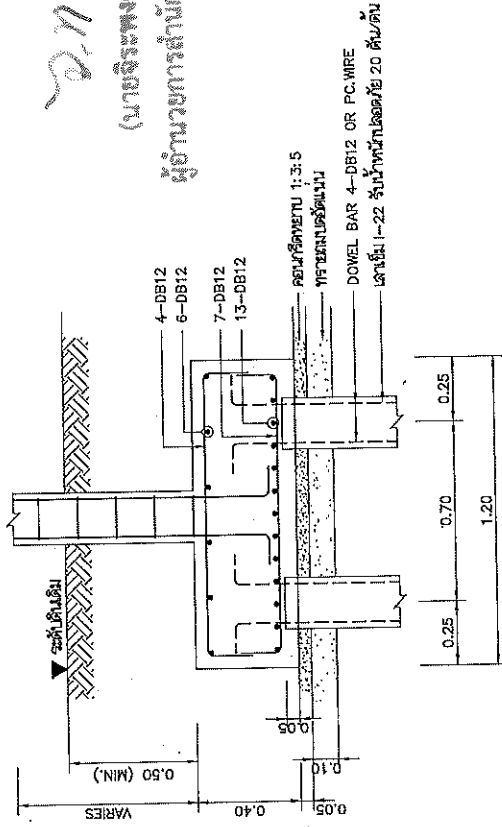

รูปตัดขยายฐานราก F2  
มาตรฐาน 1:20

*S. Nomsri*  
(นางฉัตรพร หน่อพิทักษ์)  
ผู้อำนวยการสำนักงานหลวงที่ ๑๐

|                       |                      |
|-----------------------|----------------------|
| กรมทางหลวง            |                      |
| แบบ 4-DB12            | ค. 4-DB12            |
| แบบ 6-DB12            | ค. 6-DB12            |
| แบบ 7-DB12            | ค. 7-DB12            |
| แบบ 13-DB12           | ค. 13-DB12           |
| แบบ 4-DB12 OR PC.WIRE | ค. 4-DB12 OR PC.WIRE |
| แบบ รางเหล็ก I-22     | ค. รางเหล็ก I-22     |
| แบบ รั้วกันดิน        | ค. รั้วกันดิน        |



|                                   |        |
|-----------------------------------|--------|
| สำนักงานสำรวจและออกแบบ            |        |
| แบบเลขที่                         | แผนที่ |
| SN-01                             | 30     |
| แบบมาตรฐาน บ้านขนาด 130 ตารางเมตร |        |
| รายการประกอบแบบงบประมาณฉบับภาค    |        |

W. Nonsi  
(นายจิงรพ หงษ์พิทักษ์)  
ผู้อำนวยการสำนักงานเทศบาลที่ ๓๑

|            |         |
|------------|---------|
| กรมทางหลวง |         |
| ชื่อ       | ที่     |
| ตำแหน่ง    | ตำแหน่ง |
| ตำแหน่ง    | ตำแหน่ง |
| ตำแหน่ง    | ตำแหน่ง |
| ตำแหน่ง    | ตำแหน่ง |

รายละเอียด

มาตรวัดน้ำประปา (จากการประปา)  
 ปะทิว (ดูแบบแยก)  
 ปะทิว (ดูแบบแยก)  
 ปะทิว (ดูแบบแยก)  
 แนวท่อระบายน้ำ ชนิดท่อตันที่ระบุในแบบ  
 SOIL PIPE ท่อลำไส้ดินจระเข้  
 WASTE PIPE ท่อทิ้งจากสุขภัณฑ์  
 VENT PIPE ท่อจากท่อประปาตันที่ขึ้นสู่ชั้นบน  
 COLD WATER ท่อน้ำประปา  
 HOT WATER ท่อน้ำร้อน  
 DRAIN PIPE ท่อระบายน้ำจากห้องน้ำ  
 WIL IN WALL SURFACE ติดท่อในผนังเพื่อระบายน้ำ  
 A/C ABOVE CEILING ติดท่อระบายน้ำจากเครื่องปรับอากาศ  
 B/F BELOW FLOOR ติดท่อระบายน้ำใต้พื้น  
 FL FLOOR LOWER ติดท่อระบายน้ำชั้นบน  
 RAIN LEADER ท่อระบายน้ำฝน  
 ROOF DRAIN ท่อน้ำฝน  
 ROOF DRAIN ท่อน้ำฝน (ชนิดท่อตัน)  
 ข้อต่อ สาเหตุจากความร้อน  
 ข้อต่อ สาเหตุจากแรงดัน  
 ข้อต่อ สาเหตุจากแรงดัน (ELBOW WITH SIDE INLET-OUT LET DOWN)  
 ข้อต่อ สาเหตุจากแรงดัน (ELBOW WITH SIDE INLET-OUT LET UP)  
 ข้อต่อ สาเหตุจากแรงดัน 45°  
 ข้อต่อ สาเหตุจากแรงดัน 90°  
 ข้อต่อ (CONNECTOR)  
 URINAL, ISOMETRIC  
 WATER CLOSET, ISOMETRIC  
 SHOWER DRAIN, ISOMETRIC  
 ข้อต่อประตูลอย  
 ท่อน้ำประปาจากพื้นที่  
 ท่อระบายน้ำจากพื้นที่ (VENT STACK)  
 ท่อน้ำทิ้งจากพื้นที่ (WASTE STACK)  
 ท่อใส่ดินจากท่อ SOIL STACK  
 ท่อน้ำประปา  
 หัวข้อต่อสายท่อ  
 ฟิตติ้งสายท่อ (HOSE BIBB)  
 ยูเนียน (UNION)  
 ข้อต่ออ่อน (FLEXIBLE CONNECTOR)  
 วัสดุประปาชนิดพลาสติก  
 วัสดุประปาชนิดเหล็ก  
 ข้อต่อจากพื้นที่ (FLOOR DRAIN) ท่อน้ำทิ้งที่ติดตั้ง  
 วัสดุประปาชนิดสังกะสี  
 วัสดุประปาชนิดสังกะสี (CLEANOUT)  
 LAVATORY, ISOMETRIC

สัญลักษณ์

| METER       | รายละเอียด                |
|-------------|---------------------------|
| MH          | มาตรวัดน้ำประปา           |
| REFUSE TRAP | ท่อระบายน้ำจากถังขยะ      |
| GREASE TRAP | ท่อระบายน้ำจากถังดักไขมัน |
| DRAIN PIPE  | ท่อระบายน้ำ               |
| S           | ท่อระบายน้ำ               |
| W           | ท่อระบายน้ำ               |
| V           | ท่อระบายน้ำ               |
| CW, CWS     | ท่อระบายน้ำ               |
| HW          | ท่อระบายน้ำ               |
| DRAIN       | ท่อระบายน้ำ               |

| สัญลักษณ์ | รายละเอียด                          |
|-----------|-------------------------------------|
| UR        | โถส้วม                              |
| WC        | ชักโครก                             |
| SD        | อ่างอาบน้ำ                          |
| E         | ประตู                               |
| CWT       | ท่อระบายน้ำจากถังขยะ                |
| VTR       | ท่อระบายน้ำจากถังดักไขมัน           |
| VT        | ท่อระบายน้ำจากพื้นที่ (VENT STACK)  |
| WT        | ท่อระบายน้ำจากพื้นที่ (WASTE STACK) |
| ST        | ท่อระบายน้ำจากพื้นที่ (SOIL STACK)  |
| COP       | หัวข้อต่อสายท่อ                     |
| HB        | ฟิตติ้งสายท่อ (HOSE BIBB)           |
| UN        | ยูเนียน (UNION)                     |
| FC        | ข้อต่ออ่อน (FLEXIBLE CONNECTOR)     |
| RD        | วัสดุประปาชนิดพลาสติก               |
| FD        | วัสดุประปาชนิดเหล็ก                 |
| FOO       | วัสดุประปาชนิดสังกะสี               |
| CO        | วัสดุประปาชนิดสังกะสี (CLEANOUT)    |
| HS        | LAVATORY, ISOMETRIC                 |
| LAV       | LAVATORY, ISOMETRIC                 |

มาตรฐานและข้อกำหนดในการติดตั้ง

- การติดตั้งถังน้ำจะต้องระมัดระวังความดันไม่เกิด และท่อต้องไม่หมุนวน หรือติดตั้งจากที่บนลงล่างตามความจำเป็น และต้องตรวจสอบแบบและวิธีติดตั้งให้ละเอียดก่อนการติดตั้งระบบประปา ทั้งนี้ การติดตั้งท่อระบายน้ำในแนวตั้งจะต้องระมัดระวังความหนาแน่นของท่อให้เหมาะสมกับที่ติดตั้ง และไม่ต้องวางท่อให้เอียงเกินไป  
 2. ท่อระบายน้ำสังกะสี - ห้ามวางท่อระบายน้ำสังกะสี (SLEEVES) ระหว่างท่อระบายน้ำสังกะสี  
 3. การติดตั้งท่อระบายน้ำสังกะสี จะต้องตรวจสอบการยึดติดที่รัดแน่นของท่อระบายน้ำสังกะสี และต้องตรวจสอบการยึดติดที่รัดแน่นของท่อระบายน้ำสังกะสี ที่ติดตั้งและท่อระบายน้ำสังกะสีที่ติดตั้งจะต้องมีระยะห่างจากผนังไม่น้อยกว่า 10 มม.  
 4. ระบบระบายน้ำที่มีท่อระบายน้ำสังกะสี จะต้องใช้ท่อระบายน้ำสังกะสีที่ติดตั้งและท่อระบายน้ำสังกะสีที่ติดตั้งจะต้องมีระยะห่างจากผนังไม่น้อยกว่า 10 มม.  
 5. การติดตั้งท่อระบายน้ำสังกะสี จะต้องใช้ท่อระบายน้ำสังกะสีที่ติดตั้งและท่อระบายน้ำสังกะสีที่ติดตั้งจะต้องมีระยะห่างจากผนังไม่น้อยกว่า 10 มม.  
 6. การตรวจสอบท่อระบายน้ำสังกะสี จะต้องใช้ท่อระบายน้ำสังกะสีที่ติดตั้งและท่อระบายน้ำสังกะสีที่ติดตั้งจะต้องมีระยะห่างจากผนังไม่น้อยกว่า 10 มม.  
 7. ท่อระบายน้ำสังกะสีจะต้องมีระยะห่างจากผนังไม่น้อยกว่า 10 มม.  
 8. ท่อระบายน้ำสังกะสีจะต้องมีระยะห่างจากผนังไม่น้อยกว่า 10 มม.  
 9. ท่อระบายน้ำสังกะสีจะต้องมีระยะห่างจากผนังไม่น้อยกว่า 10 มม.  
 10. ท่อระบายน้ำสังกะสีจะต้องมีระยะห่างจากผนังไม่น้อยกว่า 10 มม.  
 11. ท่อระบายน้ำสังกะสีจะต้องมีระยะห่างจากผนังไม่น้อยกว่า 10 มม.  
 12. ปลายท่อระบายน้ำสังกะสีจะต้องมีระยะห่างจากผนังไม่น้อยกว่า 10 มม.

รายการประกอบแบบท่อ และวัสดุที่ใช้

- ท่อประปาพลาสติก (PVC CLASS 8.5) ขนาดท่อ 130 มม.  
 ท่อประปาพลาสติก (PPR) ขนาดท่อ 130 มม.  
 ท่อประปาพลาสติก (ASBESTOS CEMENT PIPE) หรือท่อประปาแบบ  
 ที่ระบุในแบบ  
 วัสดุประปาชนิดสังกะสี (FLOOR CLEAN OUT) หรือท่อระบายน้ำจากพื้นที่  
 วัสดุประปาชนิดสังกะสี (CLEANOUT)  
 วัสดุประปาชนิดสังกะสี (CLEANOUT)  
 วัสดุประปาชนิดสังกะสี (CLEANOUT)

| ชนิดท่อ  | ขนาดท่อ | จำนวน   | ขนาดท่อ |
|----------|---------|---------|---------|
| WC-TANK  | Ø4"     | Ø1-1/2" | Ø1/2"   |
| WC-VALVE | Ø4"     | Ø1-1/2" | Ø1"     |
| UR       | Ø2"     | Ø1-1/4" | Ø1/2"   |
| LAV      | Ø1-1/2" | Ø1-1/4" | Ø1/2"   |
| FD       | Ø2"     | -       | -       |
| BT       | Ø2"     | Ø1-1/4" | Ø1/2"   |
| BD       | Ø4"     | Ø1-1/4" | Ø1/2"   |
| HB       | -       | -       | Ø1/2"   |
| SW       | -       | -       | Ø1/2"   |
| SP, RW   | -       | -       | Ø1/2"   |

|                                     |         |
|-------------------------------------|---------|
| สำนักงานสำรวจและออกแบบ              |         |
| แบบเลขที่                           | แผ่นที่ |
| SN-02                               | 31      |
| แบบมาตรฐาน ขนาด 130 ตารางเมตร       |         |
| แปลแบบสุขาภิบาลเดินท่อน้ำเสียชั้น 1 |         |

ว.ภ.ภ.ค.  
(นายจักรพงษ์ เทพพิทักษ์)  
ผู้อำนวยการสำนักงานการสำรวจที่ ๑๐

|                              |               |
|------------------------------|---------------|
| กรมทางหลวง                   |               |
| ชื่อ                         | ตำแหน่ง       |
| นายจักรพงษ์ เทพพิทักษ์       | วิศวกร        |
| นายชวรงค์                    | เลขที่ ๒๑๗/๑๑ |
| ผู้อำนวยการสำนักงานการออกแบบ |               |
| นายชวรงค์                    | เลขที่        |
| นายชวรงค์                    |               |

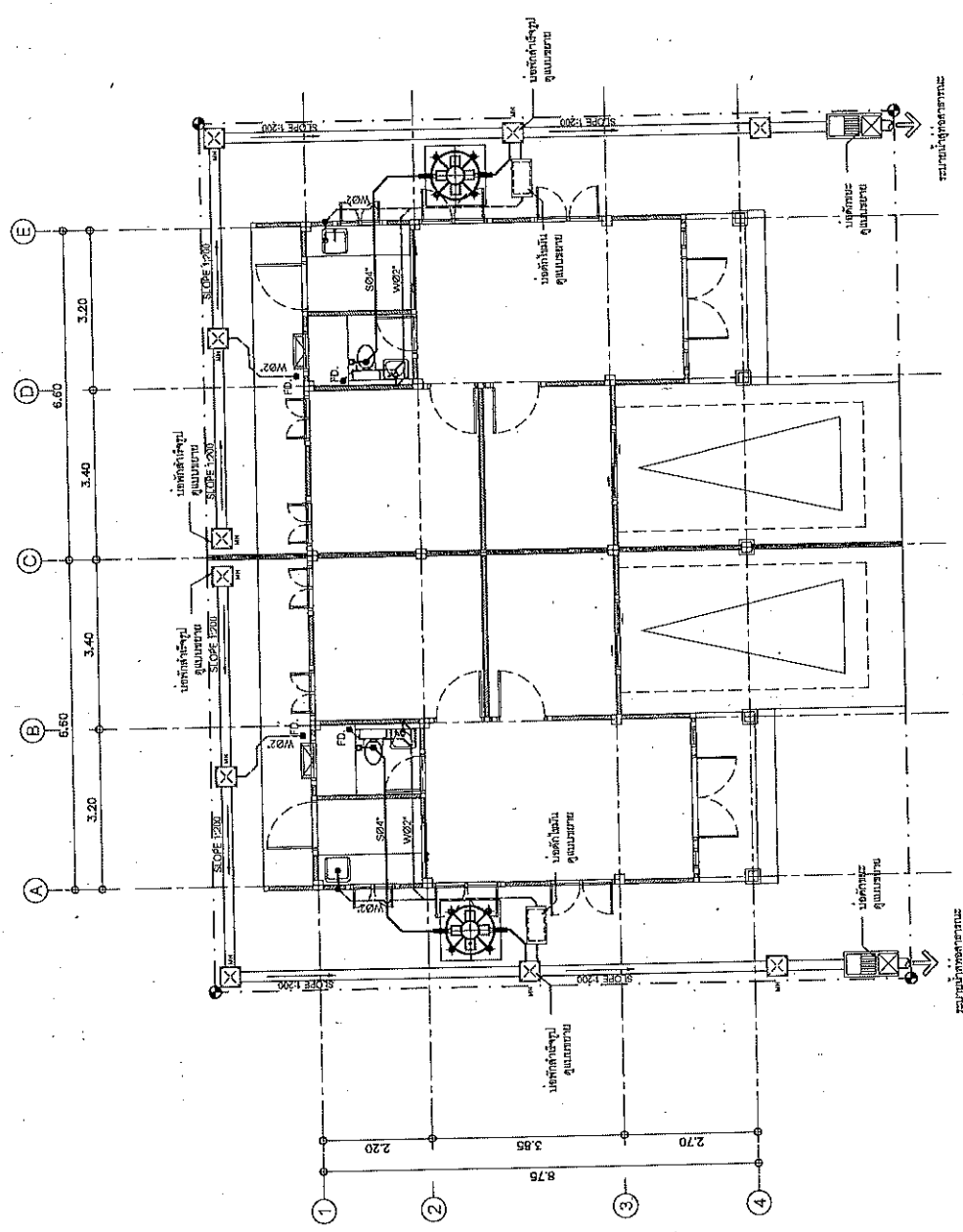

แปลแบบสุขาภิบาลเดินท่อน้ำเสียชั้น 1  
ขนาดจริง 1:100



|                                     |        |
|-------------------------------------|--------|
| สำนักงานสิ่งแวดล้อม                 |        |
| แบบเลขที่                           | เลขที่ |
| SN-04                               | 33     |
| แบบมาตรฐาน-บ้านเลขที่ 130 ตร.กม.บพ. |        |
| แบบถ่ายแบบบ้านเดี่ยว                |        |

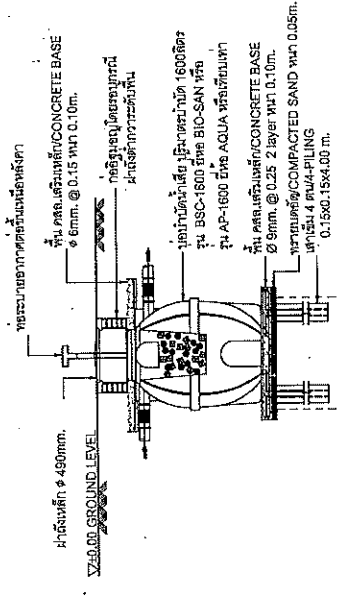

รูปตัด A บ่อน้ำบาดาลเดี่ยว

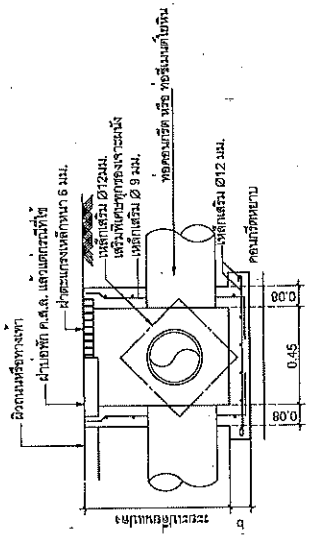

สามารถถอดชั้นรูปตัด B บ่อน้ำบาดาล

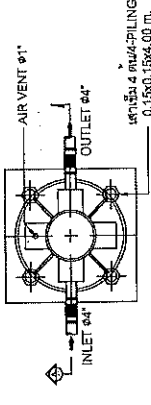

แปลนบ่อน้ำบาดาลเดี่ยว

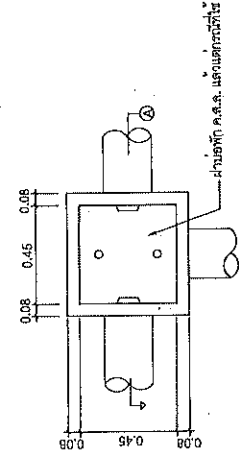

สามารถถอดชั้นรูปตัด B แปลนบ่อน้ำบาดาล (MANHOLE)

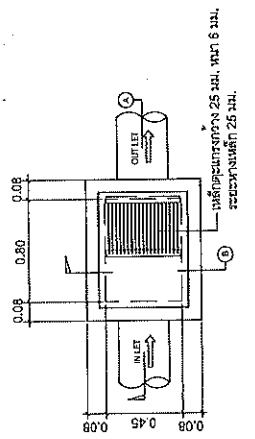

แปลนบ่อน้ำบาดาลเดี่ยว

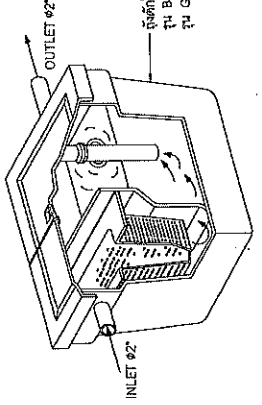

แบบถังน้ำมัน (GREASE TRAP)

๖.1๗๘๘  
(นายวิชาพงษ์ เทพพิทักษ์)  
ผู้อำนวยการสำนักงานพลังงานทดแทนที่ ๑๐

|                                 |             |
|---------------------------------|-------------|
| กรมทางหลวง                      |             |
| ชื่อ                            | ชื่อย่อ     |
| นายวิชาพงษ์ เทพพิทักษ์          | ว.พ.        |
| ตำแหน่ง                         | ตำแหน่ง     |
| ผู้อำนวยการสำนักงานพลังงานทดแทน | ช.ท.๑๐      |
| สัญญา                           | ลงชื่อ      |
|                                 | นายวิชาพงษ์ |

|                                   |         |
|-----------------------------------|---------|
| ฐานไม้สำหรับวางและออกแบบ          |         |
| แบบเลขที่                         | แผ่นที่ |
| SN-05                             | 34      |
| แบบมาตรฐาน บ้านเลขที่ 130 ศาลาแดง |         |
| แบบขยายจากข้อเขียนฉบับนี้         |         |
| และรูปที่แนบมา                    |         |

โครงการปรับปรุงระบบสุขาภิบาลภายในอาคาร

ว.ก.ค.  
(นายธีระพงศ์ เทพพิทักษ์)  
ผู้อำนวยการสำนักงานเขตบางเขน

|      |         |
|------|---------|
| ชื่อ | ตำแหน่ง |
| ชื่อ | ตำแหน่ง |
| ชื่อ | ตำแหน่ง |
| ชื่อ | ตำแหน่ง |
| ชื่อ | ตำแหน่ง |

|   |   |   |
|---|---|---|
| <p>WATER CLOSET</p> <p>ข้อเหล็กข้อปังกะลัด<br/>ชักโครก<br/>ปลายชักโครก<br/>สายยาง</p>                               | <p>อ่างล้างหน้า (LAV)</p> <p>ฝาดระเกวกันแรง<br/>เหล็กหล่อสำหรับต่อพร้อมฝัก<br/>ท่อตอนแบบเหล็กหรือปังกะรัง<br/>ชักโครก<br/>ท่อระบายน้ำทิ้ง</p> | <p>ท่อระบายน้ำแบบปิดม</p> <p>ฝาดระเกวกันแรง<br/>LEAD FLASHING<br/>NON-FLASHING ASPHALTIC CEMENT<br/>ชั้นรับน้ำหนัก<br/>ท่ออากาศ</p> |
| <p>ฝาดระเกวกันแรง<br/>เหล็กหล่อสำหรับต่อพร้อมฝัก<br/>ท่อตอนแบบเหล็กหรือปังกะรัง<br/>ชักโครก<br/>ท่อระบายน้ำทิ้ง</p> | <p>ฝาดระเกวกันแรง<br/>เหล็กหล่อสำหรับต่อพร้อมฝัก<br/>ท่อตอนแบบเหล็กหรือปังกะรัง<br/>ชักโครก<br/>ท่อระบายน้ำทิ้ง</p>                           | <p>ฝาดระเกวกันแรง<br/>เหล็กหล่อสำหรับต่อพร้อมฝัก<br/>ท่อตอนแบบเหล็กหรือปังกะรัง<br/>ชักโครก<br/>ท่อระบายน้ำทิ้ง</p>                 |
| <p>ฝาดระเกวกันแรง<br/>เหล็กหล่อสำหรับต่อพร้อมฝัก<br/>ท่อตอนแบบเหล็กหรือปังกะรัง<br/>ชักโครก<br/>ท่อระบายน้ำทิ้ง</p> | <p>ฝาดระเกวกันแรง<br/>เหล็กหล่อสำหรับต่อพร้อมฝัก<br/>ท่อตอนแบบเหล็กหรือปังกะรัง<br/>ชักโครก<br/>ท่อระบายน้ำทิ้ง</p>                           | <p>ฝาดระเกวกันแรง<br/>เหล็กหล่อสำหรับต่อพร้อมฝัก<br/>ท่อตอนแบบเหล็กหรือปังกะรัง<br/>ชักโครก<br/>ท่อระบายน้ำทิ้ง</p>                 |

ฝาดระเกวกันแรง

ชักโครก

ท่อระบายน้ำทิ้ง

ท่ออากาศ



|                                     |        |
|-------------------------------------|--------|
| สำนักงานช่างและออกแบบ               |        |
| แบบเลขที่                           | แบบที่ |
| EE-02                               | 36     |
| แบบมาตรฐาน บ้านเลขที่ 130 ต.บางบุตร |        |
| มาตรฐานการติดตั้งแบบไฟฟ้า           |        |

(นายธีรพงษ์ เทพพิทักษ์)  
ผู้ควบคุมการดำเนินงานช่างไฟฟ้า ๐๐

|                        |                                 |
|------------------------|---------------------------------|
| บริษัทช่าง             |                                 |
| ชื่อ                   | ตำแหน่ง                         |
| นาย ธีรพงษ์ เทพพิทักษ์ | ช่างควบคุมการดำเนินงานช่างไฟฟ้า |
| นาย ธีรพงษ์ เทพพิทักษ์ | ช่างควบคุมการดำเนินงานช่างไฟฟ้า |
| นาย ธีรพงษ์ เทพพิทักษ์ | ช่างควบคุมการดำเนินงานช่างไฟฟ้า |

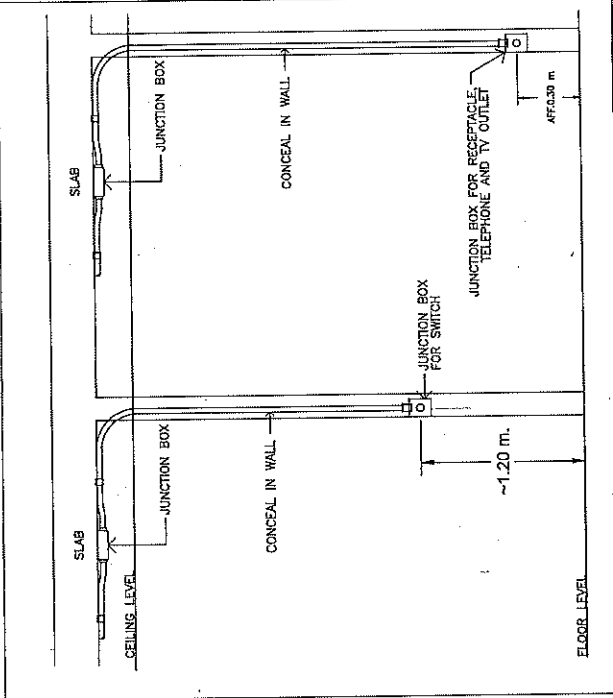

SWITCH, RECEPTACLE AND TV OUTLET INSTALLATION

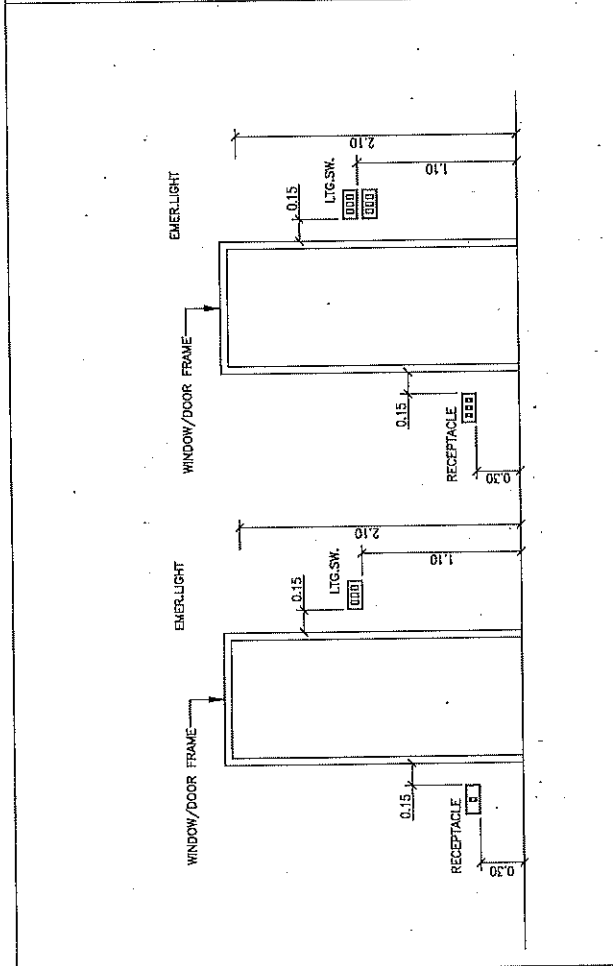

SWITCH, RECEPTACLE TELEPHONE AND TV OUTLET INSTALLATION

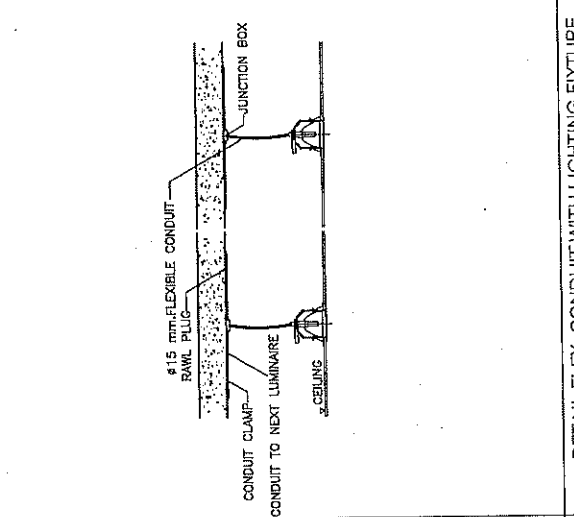

DETAIL FLEX. CONDUIT WITH LIGHTING FIXTURE

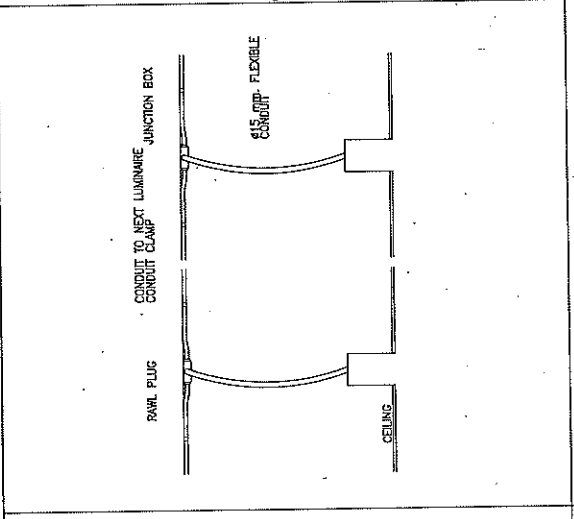

RECESSED DOWNLIGHT LUMINAIRE INSTALLATION DETAIL

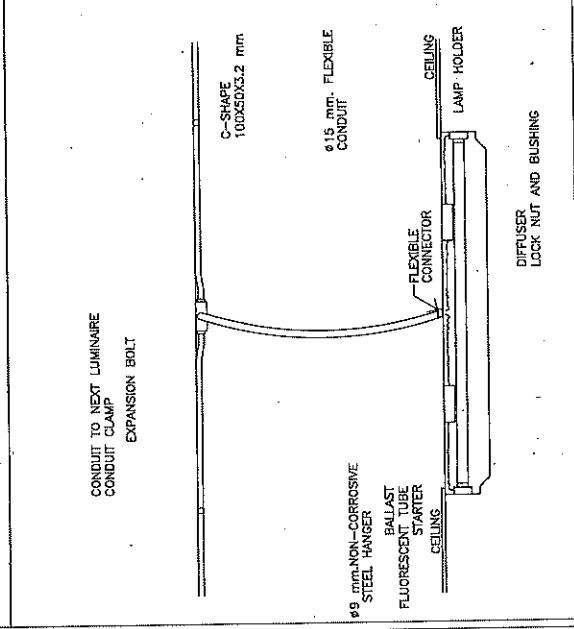

LIGHTING FIXTURE INSTALLATION (SURFACED TYPE)

มาตรฐานการติดตั้งระบบไฟฟ้า

สำนักสำรวจและออกแบบ

แบบเลขที่ แผ่นที่  
EE-03 37

แบบมาตรฐาน 130 ตารางเมตร

แปลนไฟฟ้าแสดงวงที่ 1

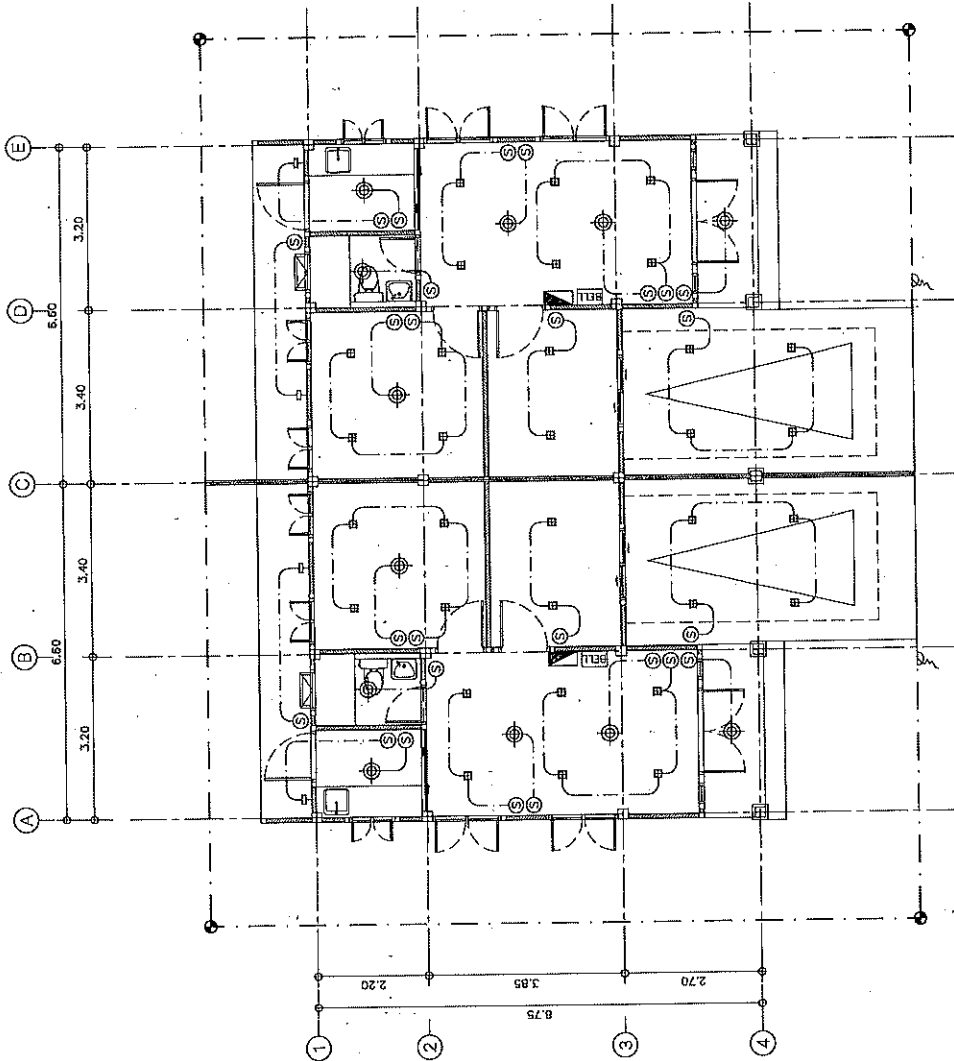

รายการประกอบแบบระบบไฟฟ้า

| สัญลักษณ์ | ความหมาย                                 |
|-----------|--|
| E         | โคม DOWNLIGHT LED                        |
| ⊕         | โคมโคมาน LED                             |
| ⊖         | โคมไฟชนิด DOWNLIGHT LED                  |
| ⊕         | โคมไฟชนิด CENTRAL BATTERY สว่างได้ 2 ชม. |
| ⊖         | โคมไฟชนิด DOWNLIGHT LED                  |
| ---       | Circuit Line                             |
| Ⓢ         | สวิตช์ไฟแบบตัวกดข้างเดียว                |
| Ⓢ2        | สวิตช์ไฟแบบตัวกดสองขั้ว                  |
| ⊖         | ปลั๊กไฟที่ตู้ทั่วไป แบบ Ground           |
| ⊖         | ปลั๊กไฟตู้ ยาม/บ้าน                      |
| TEL       | ปลั๊กโทรศัพท์                            |
| TV        | ปลั๊กทีวี                                |
| ⊖         | Load center                              |
| BELL      | กังโบล                                   |
| ⊖         | สายดิน                                   |

แปลนไฟฟ้าแสดงวงที่ 1  
ขนาด 1:100

กรมทางหลวง

ชื่อ/ตำแหน่ง: *[Signature]*  
 หน้าที่: *[Signature]*  
 อนุมัติ: *[Signature]*  
 อนุมัติ: *[Signature]*  
 อนุมัติ: *[Signature]*

*[Signature]*  
 (นายจิระพงศ์ เพ็ญพิทักษ์)  
 ผู้อำนวยการสำนักงานทางหลวงที่ ๓๐



|                                  |         |
|----------------------------------|---------|
| สำนักสำรวจและออกแบบ              |         |
| แบบเลขที่                        | แผ่นที่ |
| EE-04                            | 38      |
| แบบมาตรฐานบ้านขนาด 130 ตารางเมตร |         |
| แผ่นที่ชั้นที่ 1                 |         |

รายการประกอบแบบรวมไฟฟ้า

| สัญลักษณ์       | ความหมาย                                    |
|-----------------|---|
| ⊞               | โคม DOWNLIGHT LED                           |
| ⊕               | โคมโถงภายใน LED                             |
| ⊖               | โคมโถงภายนอก DOWNLIGHT LED                  |
| ⊚               | โคมโถงภายใน CENTRAL BATTERY สำหรับไฟ 2 ขั้ว |
| ⊛               | โคมโถงภายนอก DOWNLIGHT LED                  |
| ---             | Circuit Line                                |
| ⊙               | ตัวลัดไฟแบบสายลวดสามขั้ว                    |
| ⊙ <sub>2</sub>  | ตัวลัดไฟแบบสายลวดสองขั้ว                    |
| ⊖               | ปลั๊กไฟสำหรับปลั๊กแบบ Ground                |
| ⊖ <sub>WP</sub> | ปลั๊กไฟทั้ง ปลั๊กและปลั๊ก                   |
| TEL             | ปลั๊กโทรศัพท์                               |
| TV              | ปลั๊กโทรทัศน์                               |
| ⊞               | Load center                                 |
| BELL            | กังสดาล                                     |
| ⊞               | ตัวลัดกระแส                                 |

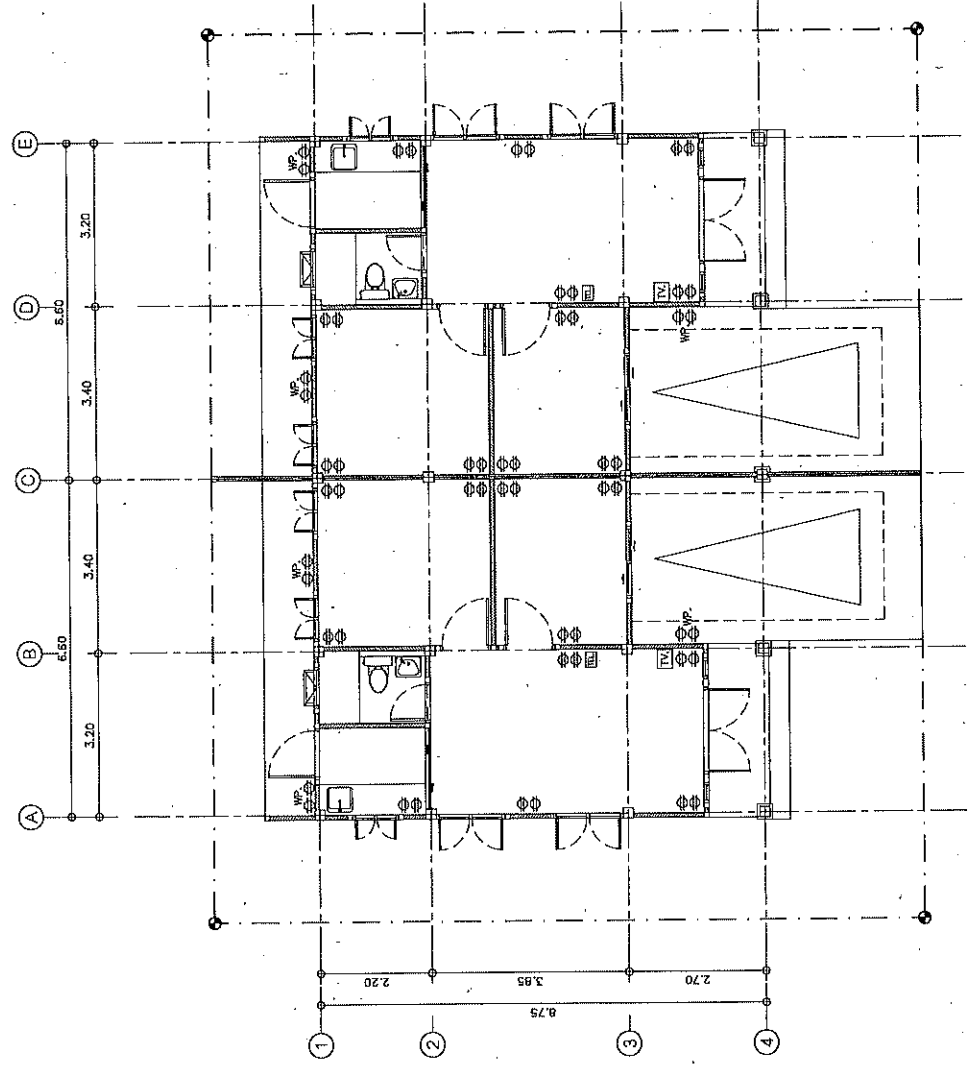

แปลนปลั๊กทั้งหมด 1  
ขนาดจริง 1:100

  
 (นายฉัตรพงษ์ เพชรทิพย์)  
 ผู้อำนวยการสำนักงานทางหลวงที่ ๓๐

|            |         |
|------------|---------|
| กรมทางหลวง |         |
| ชื่อ       | ตำแหน่ง |
| ชื่อ       | ตำแหน่ง |
| ชื่อ       | ตำแหน่ง |
| ชื่อ       | ตำแหน่ง |
| ชื่อ       | ตำแหน่ง |

เอกสารแนบท้ายเอกสารประกวดราคาจ้างด้วยวิธีประกวดราคาอิเล็กทรอนิกส์ (e – bidding) ข้อ ๑.๑๑  
รายการงานและเงื่อนไขที่ผู้รับจ้างต้องรับผิดชอบในความชำรุดบกพร่องของงานจ้าง  
หรือความเสียหายภายในกำหนดเวลาตามเอกสารประกวดราคา  
ประกาศ เลขที่ คค ๐๖๑๒๖/eb/ /๒๕๖๖ ลงวันที่

๑. ภายในกำหนด ๒ ปี ✓

ผู้รับจ้าง ซึ่งได้ทำสัญญาจ้างกับกรมทางหลวง จะต้องรับประกันความชำรุดบกพร่องของงานจ้างตามเงื่อนไขที่กำหนดภายในระยะเวลาไม่น้อยกว่า ๒ ปี นับถัดจากวันที่กรมทางหลวงได้รับมอบงานยกเว้นงานจ้างตามข้อ ๒ และ ข้อ ๓

๒. ภายในกำหนด ๑ ปี

- ๒.๑ งานคันทางดิน (ถนนดิน)
- ๒.๒ งานผิวทางลูกรัง
- ๒.๓ รางระบายน้ำที่ไม่คาคอนกรีต (Concrete)
- ๒.๔ ไหล่ทางลูกรัง
- ๒.๕ ลาดข้างทางและลาดคอสะพานที่ไม่มีการป้องกันการกัดเซาะ
- ๒.๖ ลาดดินตัด (Back Slope) ที่ไม่มีการป้องกันการกัดเซาะ
- ๒.๗ งานปลูกหญ้า
- ๒.๘ งานปลูกต้นไม้
- ๒.๙ งานตีเส้นโดยใช้สีชนิดโรยลูกแก้ว
- ๒.๑๐ งานทาสีทั่วไป

๓. ภายในกำหนด ๓ ปี

อุปกรณ์ที่ใช้ในการติดตั้งไฟฟ้าแสงสว่าง และไฟสัญญาณจราจร ยกเว้นหลอดไฟฟ้า



(นายจิระพงศ์ เทพพิทักษ์)

ผู้อำนวยการสำนักงานทางหลวงที่ ๑๐  
ปฏิบัติราชการแทน อธิบดีกรมทางหลวง

เอกสารแนบท้ายประกาศประกวดราคาจ้างก่อสร้างด้วยวิธีประกวดราคาอิเล็กทรอนิกส์ (e-bidding) ข้อ ๑ (๑.๑๒)

รายการละเอียดการควบคุมงาน การจ่ายเงิน

และสูตรการปรับราคา ตามเอกสารประกวดราคาจ้างด้วยวิธีอิเล็กทรอนิกส์ (e-bidding)

ประกาศ เลขที่ คค ๐๖๑๒๖/eb/ /๒๕๖๖ ลงวันที่

๑. วัสดุที่ใช้ตามนัยแห่งประกาศประกวดราคานี้ ผู้เสนอราคาต้องใช้วัสดุ ณ แหล่งที่มีคุณภาพที่  
กรมทางหลวงได้ทดลองเห็นชอบแล้ว ซึ่งอาจหาได้จากแหล่งวัสดุ .....

การระบุแหล่งวัสดุเป็นการแนะนำไว้ ตามความในวรรคก่อนนั้น ผู้รับจ้างจะถือเป็นเหตุเพื่อปิด  
ความรับผิดชอบใดๆ ของตนไม่ได้ การสืบแสวงหาแหล่งวัสดุตามสัญญาเป็นหน้าที่ของผู้รับจ้างที่จะต้องจัดหาตาม  
คุณภาพและลักษณะที่กำหนด

ในการตรวจทดลองคุณภาพวัสดุตามรายละเอียดประกาศแนบท้ายนี้ กรมทางหลวงไม่รับผิดชอบใน  
ความเสียหายใดๆ ที่เกิดขึ้นแก่ตัวอย่างที่ส่งมาให้ตรวจทดลอง

๒. บรรดาเครื่องมือเครื่องใช้ต่างๆที่จะใช้ในการดำเนินงานตามประกาศนี้ ตลอดจนวัสดุ  
ระเบิดถ้าต้องใช้ ให้เป็นหน้าที่ของผู้รับจ้างจัดหาเองทั้งสิ้น

๓. ในกรณีที่ผู้รับจ้างปฏิบัติผิดสัญญาจ้าง กรมทางหลวงมีสิทธิที่จะหักเงินค่างาน ของผู้รับจ้าง  
ชดใช้เงินค่าจ้างล่วงหน้าจนครบจำนวน

๔. ในกรณีที่ผู้รับจ้างมีภาระที่จะต้องชดใช้หนี้สินหรือภาระอื่นใดตามสัญญาจ้าง กรมทางหลวง  
จะต้องหักเงินค่างานที่มีอยู่ ชดใช้หนี้สินหรือภาระตามสัญญานั้นเสียก่อน หากมีเหลือเท่าใด จึงจะนำมาชดใช้เงิน  
ค่าจ้างที่จ่ายล่วงหน้า

๕. ในการรับเงินค่าจ้างล่วงหน้า ตามประกาศนี้

๕.๑ ในกรณีที่ผู้รับจ้างปฏิบัติผิดสัญญา กรมทางหลวงมีสิทธิเรียกเงินที่จ่ายล่วงหน้า  
จากผู้ค้ำประกันได้

๕.๒ ความรับผิดชอบของผู้ค้ำประกันลดลงตามส่วน ตามจำนวนเงินที่กรมทางหลวง  
ได้หักชดใช้จากเงินค่างานของผู้รับจ้าง

๕.๓ การหักเงินค่างานของผู้รับจ้างชดใช้เงินค่าจ้างที่จ่ายล่วงหน้านี้ หากปรากฏว่า  
ผู้รับจ้างมีหนี้สินหรือภาระอื่นใดต่อกรมทางหลวง ตามสัญญาจ้างที่ไม่เกี่ยวกับเงินค่าจ้างล่วงหน้ากรมทางหลวงมีสิทธิ  
ที่จะหักเงินค่างานของผู้รับจ้างชดใช้หนี้สินหรือภาระตามสัญญาจ้างนั้นก่อน เมื่อมีเงินเหลือจึงจะหักชดใช้เงินค่าจ้างที่  
จ่ายล่วงหน้า

๖. ข้อกำหนดหรือเงื่อนไขที่กล่าวนี้กับรายละเอียดอื่นๆ จะได้กำหนดไว้ในสัญญาจ้าง หรือ  
สัญญาค้ำประกันแล้วแต่กรณี

๗. งานก่อสร้างสะพานและท่ออุโมงค์ ผู้ว่าจ้างจะแบ่งจ่ายเงินค่างานให้ตามที่กำหนดไว้ในรายการละเอียดและข้อกำหนดการก่อสร้างทางหลวง เล่มที่ ๒

ส่วนงานก่อสร้างสะพานคนเดินข้ามถนน การจ่ายค่างานจะแบ่งจ่ายได้ดังต่อไปนี้

|     |  |              |
|-----|--|--------------|
| ๗.๑ | ก่อสร้างตอม่อทุกต้น พร้อมบันไดขึ้น - ลง ให้จ่ายได้           | ๔๕ %         |
| ๗.๒ | ก่อสร้างคานพร้อมพื้นสะพานและราวสะพาน ให้จ่ายได้              | ๔๐ %         |
| ๗.๓ | ก่อสร้างราวบันได รายการละเอียดต่างๆ พร้อมการตกแต่งงานทั้งหมด |              |
|     | เสร็จเรียบร้อยครบถ้วนตามแบบและสัญญาทุกประการ ให้จ่ายได้      | ๑๕ %         |
|     | รวม  | <u>๑๐๐ %</u> |

๘. ผู้รับจ้างจะต้องจัดหา จัดทำ และติดตั้งป้ายเครื่องหมาย และสัญญาณจราจรชั่วคราวตามมาตรฐานกรมทางหลวง และตามแนวทางปฏิบัติการติดตั้งเครื่องหมาย และสัญญาณ สำหรับการจัดซ่อมถนนและงานสาธารณูปโภคของส่วนราชการและรัฐวิสาหกิจ ซึ่งคณะกรรมการป้องกันอุบัติเหตุแห่งชาติกำหนดไว้เพื่อให้ความสะดวกและความปลอดภัยต่อการสัญจรของยานพาหนะและคนเดินเท้าในบริเวณงานก่อสร้าง

ผู้ว่าจ้างอาจให้ผู้รับจ้างเพิ่มเติมการติดตั้งป้ายเครื่องหมายและสัญญาณจราจร นอกเหนือจากที่กำหนดไว้ในมาตรฐานหรือแนวทางปฏิบัติที่กล่าวไว้ในวรรคแรก เมื่อเห็นว่าจะทำให้เกิดความปลอดภัยยิ่งขึ้น

การก่อสร้างสะพานบริเวณที่มีสะพานเดิมอยู่ ก่อนจะดำเนินการก่อสร้าง ผู้รับจ้างต้องจัดทำสะพานเบี่ยงหรือทางเบี่ยงตามแบบเลขที่ S ๕/๐๕ - ๑ ซึ่งสามารถรับน้ำหนักบรรทุกของยานพาหนะขนาด H ๒๐ - ๔๔ ได้ หรือตามที่ผู้ว่าจ้างกำหนดตามความจำเป็น พร้อมทั้งต้องตรวจสอบดูแลบำรุงรักษาให้อยู่ในสภาพดีแข็งแรง และปลอดภัยตลอดระยะเวลาที่ใช้งานอยู่

สะพานเดิมส่วนที่เป็นไม้ หรือส่วนที่เป็นเหล็กผู้รับจ้างจะต้องจัดการรื้อออกนำส่งมอบให้กับเจ้าหน้าที่ของผู้ว่าจ้าง ณ ที่ซึ่งผู้ว่าจ้างจะได้แจ้งให้ทราบ การรื้อตอม่อสะพานซึ่งเป็นไม้ตลอด ให้ใช้วิธีตัดเสาเสมอระดับดิน ถ้าเป็นไม้ตอกอนกรีตให้ถอนส่วนที่เป็นไม้ออก สำหรับส่วนที่เป็นคอนกรีตของสะพานเดิมทั้งหมดที่มีใช้ส่วนประกอบโครงสร้างใหม่ ผู้รับจ้างต้องจัดการรื้อออกให้เป็นสมบัติของผู้รับจ้าง

สะพานเบี่ยง หรือทางเบี่ยงซึ่งผู้รับจ้างจัดสร้างขึ้น ผู้รับจ้างเป็นฝ่ายรื้อออกเป็นสมบัติของผู้รับจ้าง ในเมื่อได้ทำการสร้างสิ่งก่อสร้างตามประกาศนี้เสร็จ เปิดการจราจรได้แล้ว

๙. งานรายนี้เป็นงานตามงบประมาณปี .....๒๕๖๖..... กรมทางหลวงจะรับทำสัญญาผูกพันกับผู้ใดต่อเมื่อได้รับอนุมัติงบประมาณและเงินประจำงวด หรือได้รับอนุมัติจากคณะรัฐมนตรี ให้ทำสัญญาได้

๑๐. ผู้รับจ้างต้องปฏิบัติเกี่ยวกับ น้ำหนักบรรทุกบนทางหลวงตามที่ทางราชการกำหนดโดยเคร่งครัด

๑๑. ผู้รับจ้างต้องก่อสร้างหรือจัดหาสำนักงาน และที่พักชั่วคราวดังนี้-

๑. ....
๒. ....
๓. ....
๔. ....
๕. ....
๖. ....

ในกรณีที่ต้องจัดหาสำนักงานและที่พักชั่วคราว ผู้รับจ้างจะต้องจัดทำให้แล้วเสร็จภายใน ๔๕ วัน นับตั้งแต่วันลงนามในสัญญา และจะต้องจัดให้มีไฟฟ้าและแสงสว่างตลอดจนน้ำอุปโภคบริโภคตามควรแก่กรณี อนึ่ง สถานที่ที่จะก่อสร้างหรือจัดหาสำนักงาน และที่พักชั่วคราว จะต้องได้รับความเห็นชอบจากผู้ว่าจ้างก่อน

ผู้รับจ้างมีหน้าที่จัดการรถยนต์ปีค้อพขนาดเครื่องยนต์ไม่น้อยกว่า ๒,๔๐๐ ซี.ซี. ที่มีสภาพใช้งานได้ดี โดยเป็นรถยนต์ใหม่หรือจดทะเบียนมาแล้วไม่เกิน ๑ ปี โดยนับถึงวันเริ่มทำงานตามสัญญาจำนวน - คัน พร้อมพนักงานขับให้สำหรับเจ้าหน้าที่ของกรมทางหลวง ในการควบคุมงานจ้างเหมาก่อสร้างทางหรือสะพานตาม สัญญา ตั้งแต่วันเริ่มงานจนแล้วเสร็จ โดยผู้รับจ้างเป็นผู้ออกค่าใช้จ่ายเกี่ยวกับ น้ำมันเชื้อเพลิง น้ำมันหล่อลื่น ค่า อะไหล่ ค่าซ่อม ค่าจ้าง และค่าล่วงเวลาของพนักงานขับทั้ง - คัน และผู้รับจ้างต้องรับผิดชอบในกรณีที่เกิด ความเสียหาย หรืออุบัติเหตุอันเกิดขึ้นจากการใช้รถยนต์ดังกล่าว ไม่ว่าความเสียหายนั้นจะเกิดขึ้นกับเจ้าหน้าที่ของ กรมทางหลวง หรือกรมทางหลวง และเพื่อประโยชน์ของทางราชการตามบัญชีสื่อบริการสำนักงานเลขาธิการ คณะรัฐมนตรี ที่ สร. ๐๒๐๗/๙๒๑๒ ลงวันที่ ๑๘ กรกฎาคม ๒๕๒๗ กรมทางหลวงสงวนสิทธิที่จะแก้ไขเพิ่มเติม เงื่อนไข หรือร่างสัญญาตามความเห็นสมควร

๑๒. เป็นหน้าที่ของผู้รับจ้างจะต้องขอตรวจละเอียด และตรวจสอบสภาพข้อเท็จจริงของสถานที่ที่ต้องทำงานเองก่อนการยื่นซองประกวดราคา

๑๓. การปรับราคาค่างานก่อสร้าง

การปรับราคาค่างานก่อสร้างตามสูตรการปรับราคาดังระบุในข้อ ๑.๗ จะนำมาใช้ในกรณีที่ค่า งานก่อสร้างลดลงหรือเพิ่มขึ้น

๑. การขอเงินเพิ่มค่างานก่อสร้างตามสัญญาแบบปรับราคาได้นี้ เป็นหน้าที่ของผู้รับจ้างที่ จะต้องเรียกร้องภายในกำหนด ๙๐ วัน นับตั้งแต่วันที่ผู้รับจ้างได้ส่งมอบงานงวดสุดท้าย หากพ้นกำหนดนี้ไปแล้ว ผู้รับจ้างไม่มีสิทธิ์ที่จะเรียกร้องเงินเพิ่มค่างานก่อสร้างจากผู้ว่าจ้างได้อีกต่อไป และในกรณีที่ผู้ว่าจ้างจะต้องเรียกเงินคืน จากผู้รับจ้าง ให้ผู้ว่าจ้างที่เป็นคู่สัญญารับเรียกเงินคืนจากผู้รับจ้างโดยเร็ว หรือให้หักค่างานของงวดต่อไป หรือให้หัก เงินจากหลักประกันสัญญาแล้วแต่กรณี

๑. การพิจารณาคำนวณเงินเพิ่มหรือลด และการจ่ายเงินเพิ่มหรือเรียกเงินคืนจากผู้รับจ้าง ตามเงื่อนไขของสัญญาแบบปรับราคาได้ ต้องได้รับการตรวจสอบและเห็นชอบจากสำนักงบประมาณ และให้ถือการพิจารณาของสำนักงบประมาณเป็นที่สิ้นสุด

สูตรการปรับราคา (สูตรค่า K) จะต้องคงที่ที่ระดับที่กำหนดไว้ในวันแล้วเสร็จตามที่กำหนดไว้ในสัญญา หรือภายในระยะเวลาที่กรมได้ขยายออกไป โดยจะใช้สูตรของทางราชการที่ได้ระบุไว้ในข้อ ๑.๕

### ประเภทงานก่อสร้างและสูตรที่ใช้กับสัญญาแบบปรับราคาได้

ในการพิจารณาเพิ่มหรือลดราคาค่างานจ้างเหมาก่อสร้างให้คำนวณตามสูตร ดังนี้-

$$P = (Po) \times (K)$$

กำหนดให้ P = ราคาค่างานต่อหน่วยหรือราคาค่างานเป็นงวดที่จะต้องจ่ายให้ผู้รับจ้าง

Po = ราคาค่างานต่อหน่วยที่ผู้รับจ้างประมูลได้ หรือราคาค่างานเป็นงวด  
ซึ่งระบุไว้ในสัญญาแล้วแต่กรณี

K = ESCALATION FACTOR ที่หักด้วย ๔ % เมื่อต้องเพิ่มค่างานหรือบวกเพิ่ม  
๔ % เมื่อต้องเรียกค่างานคืน

ESCALATION FACTOR K หาได้จากสูตรซึ่งแบ่งตามประเภทและลักษณะงานก่อสร้าง ดังนี้-

### หมวดที่ ๑ งานอาคาร

งานอาคาร หมายถึง ตัวอาคาร เช่น ที่ทำการ โรงเรียน โรงพยาบาล หอพัก ที่พัก หอประชุม  
อิมจันทร์ ยิมเนเซียม สระว่ายน้ำ โรงอาหาร คลังพัสดุ โรงงาน รั้ว เป็นต้น และให้หมายรวมถึง

๑.๑ ไฟฟ้าของอาคารบรรจบถึงสายเมนจำหน่าย แต่ไม่รวมถึงหม้อแปลงและระบบไฟฟ้าภายในบริเวณ

๑.๒ ประปาของอาคารบรรจบถึงท่อเมนจำหน่าย แต่ไม่รวมถึงระบบประปาภายในบริเวณ

๑.๓ ระบบท่อหรือระบบสายต่าง ๆ ที่ติดหรือฝังอยู่ในส่วนของอาคาร เช่น ท่อปรับอากาศท่อก๊าซ  
สายไฟฟ้าสำหรับเครื่องปรับอากาศ สายล่อฟ้า ฯลฯ

๑.๔ ทางระบายน้ำของอาคารจนถึงทางระบายน้ำภายนอก

๑.๕ ส่วนประกอบที่จำเป็นสำหรับอาคาร เฉพาะส่วนที่ติดกับอาคารโดยต้องสร้างหรือประกอบ  
พร้อมกับการก่อสร้างอาคาร แต่ไม่รวมถึงเครื่องจักรหรือเครื่องมือกลที่นำมาประกอบหรือติดตั้ง เช่น ลิฟท์ เครื่อง  
คอมพิวเตอร์ เครื่องสูบน้ำ เครื่องปรับอากาศ พัดลม ฯลฯ

๑.๖ ทางเท้ารอบอาคาร ดินถม ดินดัก ห่างจากอาคารโดยรอบไม่เกิน ๓ เมตร

ใช้สูตร  $K = 0.25 + 0.15 It/Io + 0.10 Ct/Co + 0.40 Mt/Mo + 0.10 St/So$

## หมวดที่ ๒ งานดิน

๒.๑ งานดิน หมายถึง การขุดดิน การตักดิน การบดอัดดิน การขุดหน้าดิน การเกลี่ยบดอัดดิน การขุด-ถมบดอัดแน่น เชื้อน คลอง คันคลอง คันกันน้ำ คันทาง ซึ่งต้องใช้เครื่องจักรเครื่องมือกลปฏิบัติงาน สำหรับการถมดิน ให้หมายความถึงการถมดินหรือทรายหรือวัสดุอื่น ที่มีการควบคุมคุณสมบัติของวัสดุนั้น ๆ และมีข้อกำหนดวิธีการถม รวมทั้งมีการบดอัดแน่นโดยใช้เครื่องจักร เครื่องมือกลเพื่อให้ได้มาตรฐานตามที่กำหนดไว้ เช่นเดียวกับงานก่อสร้างถนนหรือเขื่อนชลประทาน

ทั้งนี้ ให้รวมถึงงานประเภท EMBANKMENT, EXCAVATION, SUBBASE, SELECTED MATERIAL, UNTREATED, BASE และ SHOULDER

$$\text{ใช้สูตร } K = 0.30 + 0.10 \text{ It/Io} + 0.40 \text{ Et/Eo} + 0.20 \text{ Ft/Fo}$$

๒.๒ งานหินเรียง หมายถึง งานหินขนาดใหญ่นำมาเรียงกันเป็นชั้นให้เป็นระเบียบจนได้ความหนาที่ต้องการ โดยในช่องว่างระหว่างหินใหญ่จะแซมด้วยหินย่อยหรือกรวดขนาดต่าง ๆ และทรายให้เต็มช่องว่าง มีการควบคุมคุณสมบัติของวัสดุและมีข้อกำหนดวิธีปฏิบัติโดยใช้เครื่องจักร เครื่องมือกล หรือแรงคนและให้หมายความรวมถึงงานหินทิ้ง งานหินเรียงยาแนว หรืองานหินใหญ่ที่มีลักษณะคล้ายคลึงกันเพื่อการป้องกันการกัดเซาะพังทลายของลาดตลิ่งและท้องลำน้ำ

$$\text{ใช้สูตร } K = 0.40 + 0.20 \text{ It/Io} + 0.20 \text{ Mt/Mo} + 0.20 \text{ Ft/Fo}$$

๒.๓ งานเจาะระเบิดหิน หมายถึง งานเจาะระเบิดหินทั่วไป ระยะทางขนย้ายไป-กลับ ประมาณไม่เกิน ๒ กิโลเมตร ยกเว้นงานเจาะระเบิดอุโมงค์ซึ่งต้องใช้เทคนิคขั้นสูง

$$\text{ใช้สูตร } K = 0.45 + 0.15 \text{ It/Io} + 0.10 \text{ Mt/Mo} + 0.20 \text{ Et/Eo} + 0.10 \text{ Ft/Fo}$$

## หมวดที่ ๓ งานทาง

๓.๑ งานผิวทาง PRIME COAT, TACK COAT, SEAL COAT

$$\text{ใช้สูตร } K = 0.30 + 0.40 \text{ At/Ao} + 0.20 \text{ Et/Eo} + 0.10 \text{ Ft/Fo}$$

๓.๒ งานผิวทาง SURFACE TREATMENT SLURRY SEAL

$$\text{ใช้สูตร } K = 0.30 + 0.10 \text{ Mt/Mo} + 0.30 \text{ At/Ao} + 0.20 \text{ Et/Eo} + 0.10 \text{ Ft/Fo}$$

๓.๓ งานผิวทาง ASPHALTIC CONCRETE, PENETRATION MACADAM

$$\text{ใช้สูตร } K = 0.30 + 0.10 \text{ Mt/Mo} + 0.40 \text{ At/Ao} + 0.10 \text{ Et/Eo} + 0.10 \text{ Ft/Fo}$$

๓.๔ งานฉนวนนคอนกรีตเสริมเหล็ก หมายถึง ฉนวนนคอนกรีตที่ใช้เหล็กเสริม ซึ่งประกอบด้วย ตะแกรงเหล็กเส้นหรือตะแกรงลวดเหล็กกล้าเชื่อมติด (WELDED STEEL WIRE FABRIC) เหล็กเดี่ยว (DOWEL BAR) เหล็กยึด (DEFORMED TIE BAR) และรอยต่อต่าง ๆ (JOINT) ทั้งนี้ ให้หมายความรวมถึงแผ่นพื้นคอนกรีตเสริมเหล็กบริเวณคอสสะพาน (R.C.BRIDGE APPROACH) ด้วย

$$\text{ใช้สูตร } K = 0.30 + 0.10 \text{ It/Io} + 0.35 \text{ Ct/Co} + 0.10 \text{ Mt/Mo} + 0.15 \text{ St/So}$$

๓.๕ งานท่อระบายน้ำคอนกรีตเสริมเหล็กและงานบ่อพัก หมายถึง ท่อคอนกรีตเสริมเหล็กสำหรับงานระบายน้ำ (PRECAST REINFORCED CONCRETE DRAINAGE PIPE) งานวางระบายน้ำคอนกรีตเสริมเหล็ก งานคานคอนกรีตเสริมเหล็กวางระบายน้ำและบริเวณลาดคอสสะพาน รวมทั้งงานบ่อพักคอนกรีตเสริมเหล็กและงานคอนกรีตเสริมเหล็กอื่นที่มีรูปแบบและลักษณะงานคล้ายคลึงกัน เช่น งานบ่อพัก (MANHOLE) ท่อร้อยสายโทรศัพท์ ท่อร้อยสายไฟฟ้า เป็นต้น

$$\text{ใช้สูตร } K = 0.35 + 0.20 \text{ It/Io} + 0.15 \text{ Ct/Co} + 0.15 \text{ Mt/Mo} + 0.15 \text{ St/So}$$

๓.๖ งานโครงสร้างคอนกรีตเสริมเหล็กและงานเชื่อมกันตลิ่ง หมายถึง สะพานคอนกรีตเสริมเหล็ก โครงสร้างฐานรากคอนกรีตเสริมเหล็กคอสสะพาน (R. C. BEARING UNIT) ท่อเหลี่ยมคอนกรีตเสริมเหล็ก (R.C. BOX CULVERT) ท่อลงน้ำโครงสร้างคอนกรีตเสริมเหล็ก เชื่อมกันตลิ่งคอนกรีตเสริมเหล็ก ทำเทียบเรือ คอนกรีตเสริมเหล็กและสิ่งก่อสร้างอื่นที่มีลักษณะคล้ายคลึงกัน

$$\text{ใช้สูตร } K = 0.30 + 0.10 \text{ It/Io} + 0.15 \text{ Ct/Co} + 0.20 \text{ Mt/Mo} + 0.25 \text{ St/So}$$

๓.๗ งานโครงสร้างเหล็ก หมายถึง สะพานเหล็กสำหรับคนเดินข้ามถนน โครงเหล็กสำหรับติดตั้งป้ายจราจรชนิดแขวนสูง เสาไฟฟ้าแรงสูง เสาวิทยุ เสาโทรทัศน์ หรืองานโครงเหล็กอื่นที่มีลักษณะคล้ายคลึงกัน แต่ไม่รวมถึงงานติดตั้งเสาโครงเหล็กสายส่งของการไฟฟ้าฝ่ายผลิตแห่งประเทศไทย

$$\text{ใช้สูตร } K = 0.25 + 0.10 \text{ It/Io} + 0.05 \text{ Ct/Co} + 0.20 \text{ Mt/Mo} + 0.40 \text{ St/So}$$

#### หมวดที่ ๔ งานชลประทาน

๔.๕ งานคอนกรีตไม่รวมเหล็กและคอนกรีตตาดคลอง หมายถึง งานคอนกรีตเสริมเหล็ก ที่หักส่วนของเหล็กออกมาแยกคำนวณต่างหากของงานฝาย ทางระบายน้ำล้นหรืออาคารชลประทาน ประกอบของเขื่อน ซึ่งมีสัญญาแยกจ่ายเฉพาะงานคอนกรีต ดังกล่าวเท่านั้น

$$\text{ใช้สูตร } K = 0.40 + 0.15 \text{ It/Io} + 0.25 \text{ Ct/Co} + 0.20 \text{ Mt/Mo}$$



ดัชนีราคาที่ใช้คำนวณตามสูตรที่ใช้กับสัญญาแบบปรับราคาได้ จัดทำขึ้นโดย กระทรวงพาณิชย์

K = ESCALATION FACTOR

It = ดัชนีราคาผู้บริโภคทั่วไปของประเทศ ในเดือนที่ส่งงานแต่ละงวด

Io = ดัชนีราคาผู้บริโภคทั่วไปของประเทศ ในเดือนที่เปิดของประกวดราคา

Ct = ดัชนีราคาซีเมนต์ ในเดือนที่ส่งงานแต่ละงวด

Co = ดัชนีราคาซีเมนต์ ในเดือนที่เปิดของประกวดราคา

Mt = ดัชนีราคาวัสดุก่อสร้าง (ไม่รวมเหล็กและซีเมนต์) ในเดือนที่ส่งงานแต่ละงวด

Mo = ดัชนีราคาวัสดุก่อสร้าง (ไม่รวมเหล็กและซีเมนต์) ในเดือนที่เปิดของประกวดราคา

St = ดัชนีราคาเหล็ก ในเดือนที่ส่งงานแต่ละงวด

So = ดัชนีราคาเหล็ก ในเดือนที่เปิดของประกวดราคา

Gt = ดัชนีราคาเหล็กแผ่นเรียบที่ผลิตในประเทศ ในเดือนที่ส่งงานแต่ละงวด

Go = ดัชนีราคาเหล็กแผ่นเรียบที่ผลิตในประเทศ ในเดือนที่เปิดของประกวดราคา

At = ดัชนีราคาแอสฟัลท์ ในเดือนที่ส่งงานแต่ละงวด

Ao = ดัชนีราคาแอสฟัลท์ ในเดือนที่เปิดของประกวดราคา

Et = ดัชนีราคาเครื่องจักรกลและบริภัณฑ์ ในเดือนที่ส่งงานแต่ละงวด

Eo = ดัชนีราคาเครื่องจักรกลและบริภัณฑ์ ในเดือนที่เปิดของประกวดราคา

Ft = ดัชนีราคาน้ำมันดีเซลหมุนเร็ว ในเดือนที่ส่งงานแต่ละงวด

Fo = ดัชนีราคาน้ำมันดีเซลหมุนเร็ว ในเดือนที่เปิดของประกวดราคา

ACT = ดัชนีราคาท่อซีเมนต์ใยหิน ในเดือนที่ส่งงานแต่ละงวด

ACo = ดัชนีราคาท่อซีเมนต์ใยหิน ในเดือนที่เปิดของประกวดราคา

PVCo = ดัชนีราคาท่อ PVC ในเดือนที่เปิดของประกวดราคา

GIPT = ดัชนีราคาท่อเหล็กอบสังกะสี ในเดือนที่ส่งงานแต่ละงวด

GIPo = ดัชนีราคาท่อเหล็กอบสังกะสี ในเดือนที่เปิดของประกวดราคา

PET = ดัชนีราคาท่อ HYDENSITY POLYETHYLENE ในเดือนที่ส่งงานแต่ละงวด

PEo = ดัชนีราคาท่อ HYDENSITY POLYETHYLENE ในเดือนที่เปิดของประกวดราคา

Wt = ดัชนีราคาสายไฟฟ้า ในเดือนที่ส่งงานแต่ละงวด

Wo = ดัชนีราคาสายไฟฟ้า ในเดือนที่เปิดของประกวดราคา

### วิธีการคำนวณที่ใช้กับสัญญาแบบปรับราคาได้

๑. การคำนวณหาค่า K จากสูตร ตามลักษณะงานนั้น ๆ ให้ใช้ตัวเลขดัชนีราคาวัสดุก่อสร้างของกระทรวงพาณิชย์ โดยใช้ฐานของปี ๒๕๓๐ เป็นเกณฑ์ในการคำนวณ

๒. การคำนวณหาค่า K สำหรับกรณีที่มีงานก่อสร้างหลายประเภทรวมอยู่ในสัญญาเดียวกัน จะต้องแยกค่าก่อสร้างแต่ละประเภทให้ชัดเจนตามลักษณะของงานนั้น และให้สอดคล้องกับสูตรที่ได้กำหนดไว้

๓. การคำนวณหาค่า K กำหนดให้ใช้เทคนิค ๓ ตำแหน่งทุกขั้นตอน โดยไม่มีการตัดเศษและกำหนดให้ทำเลขสัมพันธ์ (เปรียบเทียบ) ให้เป็นผลสำเร็จก่อน แล้วจึงนำผลลัพธ์ไปคูณกับตัวเลขคงที่หน้าเลขสัมพันธ์ นั้น

๔. ให้พิจารณาเงินเพิ่มหรือลดราคาค่างาน จากราคาที่ผู้รับจ้างทำสัญญาตกลงกับผู้ว่าจ้าง เมื่อค่า K ตามสูตรสำหรับงานก่อสร้างนั้น ๆ ในเดือนที่ส่งมอบงานมีค่าเปลี่ยนแปลงไปจากค่า K ในเดือนเปิดซองประกวดราคามากกว่า ๔% ขึ้นไป โดยนำเฉพาะส่วนที่เกิน ๔ % มาคำนวณปรับเพิ่มหรือลดค่างานแล้วแต่กรณี (โดยไม่คิด ๔ % แรกให้)

๕. ในกรณีที่ผู้รับจ้างไม่สามารถทำการก่อสร้างให้แล้วเสร็จตามระยะเวลาในสัญญา โดยเป็นความผิดของผู้รับจ้าง ค่า K ตามสูตรต่าง ๆ ที่จะนำมาใช้ในการคำนวณค่างานให้ใช้ค่า K ของเดือนสุดท้ายตามอายุสัญญา หรือค่า K ของเดือนที่ส่งมอบงานจริง แล้วแต่ที่ว่าค่า K ตัวใดจะมีค่าน้อยกว่า

๖. การจ่ายเงินแต่ละงวด ให้จ่ายค่าจ้าง งานที่ผู้รับจ้างทำได้แต่ละงวด ตามสัญญาไปก่อน ส่วนค่างานเพิ่มหรือค่างานลดลง ซึ่งจะคำนวณได้ต่อเมื่อทราบดัชนีราคาวัสดุก่อสร้าง ซึ่งนำมาคำนวณหาค่า K ของเดือนที่ส่งมอบงานงวดนั้น ๆ เป็นที่แน่นอนแล้ว เมื่อคำนวณเงินเพิ่มได้ให้ขอทำความตกลงเรื่องการเงินกับสำนักงบประมาณ

\*\*\*\*\*



(นายจิระพงศ์ เทพพิทักษ์)

ผู้อำนวยการสำนักงานทลวงที่ ๑๐  
ปฏิบัติราชการแทน อธิบดีกรมทลวง

เอกสารแนบท้ายประกาศประกวดราคาจ้างก่อสร้างด้วยวิธีประกวดราคาอิเล็กทรอนิกส์ (e-bidding)

แนบท้ายข้อ ๑.(๑.๑๒)

ประกาศเลขที่ คค ๐๖๑๒๖/eb/ /๒๕๖๖ ลงวันที่

“เงื่อนไขและหลักเกณฑ์

๑. การขอเงินเพิ่มค่างานก่อสร้างตามสัญญาแบบปรับราคาได้นี้ เป็นหน้าที่ของผู้รับจ้างที่จะต้องเรียกร้องภายในกำหนด ๙๐ วัน นับตั้งแต่วันที่ผู้รับจ้างได้ส่งมอบงานงวดสุดท้าย หากพ้นกำหนดนี้ไปแล้วผู้รับจ้างไม่มีสิทธิที่จะเรียกร้องเงินเพิ่มค่างานก่อสร้างจากผู้ว่าจ้างได้อีกต่อไป และในกรณีที่ผู้ว่าจ้างจะต้องเรียกเงินคืนจากผู้รับจ้าง ให้ผู้ว่าจ้างที่เป็นคู่สัญญารับเรียกเงินคืนจากผู้รับจ้างโดยเร็ว หรือให้หักค่างานของงวดต่อไป หรือให้หักเงินจากหลักประกันสัญญาแล้วแต่กรณี

๒. การพิจารณาคำนวณเงินที่เพิ่มหรือลด และการจ่ายเงินเพิ่มหรือเรียกเงินคืนจากผู้รับจ้างตามเงื่อนไขของสัญญาแบบปรับราคาได้ ต้องได้รับการตรวจสอบและเห็นชอบจากสำนักงบประมาณและให้ถือการพิจารณาวินิจฉัยของสำนักงบประมาณเป็นที่สิ้นสุด”



(นายจระพงค์ เทพพิทักษ์)

ผู้อำนวยการสำนักงานทางหลวงที่ ๑๐

ปฏิบัติราชการแทน ผู้ว่าราชการจังหวัดนครราชสีมา

เอกสารแนบท้ายประกาศประกวดราคาจ้างก่อสร้างด้วยวิธีประกวดราคาอิเล็กทรอนิกส์ (e-bidding) ข้อ ๑.๑๓

รายละเอียดและหลักเกณฑ์งานบริหารการจราจรในระหว่างการก่อสร้าง

ประกาศที่ คค ๐๖๑๒๖/eb/ / ๒๕๖๖ ลงวันที่

๑. การกำหนดชนิดและอุปกรณ์ควบคุมการจราจร

ผู้รับจ้างจะต้องจัดเตรียมและติดตั้งป้ายจราจรในพื้นที่ที่มีการก่อสร้าง หรือบูรณะทาง หรือสะพาน ตามคู่มือการใช้อุปกรณ์ควบคุมการจราจรบริเวณพื้นที่ก่อสร้าง ของกรมทางหลวง

๒. ความรับผิดชอบของผู้รับจ้าง

๒.๑ ผู้รับจ้างจะต้องจัดทำแผนปฏิบัติงานความปลอดภัยในการทำงานอย่างละเอียดและชัดเจนให้สอดคล้องกับระบบการจัดการความปลอดภัยในการทำงานก่อสร้างแล้วเสนอต่อผู้ควบคุมงานเพื่อพิจารณาให้ความเห็นชอบก่อนดำเนินการก่อสร้าง

๒.๒ ผู้รับจ้างจะต้องปฏิบัติงานตามแผนปฏิบัติงานที่ได้เสนอไว้กับผู้ว่าจ้างอย่างเคร่งครัดและสอดคล้องกับกฎหมายและระเบียบที่กำหนดไว้ พร้อมรายงานผลการดำเนินงานตามแผนดังกล่าวให้ผู้ควบคุมงานรับทราบอย่างน้อยเดือนละ ๑ ครั้ง

๒.๓ อุปกรณ์ควบคุมการจราจรที่ผู้รับจ้างนำมาติดตั้งระหว่างก่อสร้างเป็นสมบัติของผู้รับจ้าง

๒.๔ อุปกรณ์ควบคุมการจราจรที่ผู้รับจ้างได้รับเงินค่างานไปแล้ว ถ้าหากเกิดการชำรุดหรือเสียหาย อันเนื่องมาจากสาเหตุใดก็ตาม ผู้รับจ้างจะต้องรับจัดทำหรือจัดหาติดตั้งทดแทนให้อยู่ในสภาพเรียบร้อยสมบูรณ์ทันทีเมื่อตรวจพบ

๒.๕ ผู้รับจ้างต้องจัดการให้ป้ายอยู่ในสภาพที่ดีและครบถ้วนตามคู่มือการใช้อุปกรณ์ควบคุมการจราจร บริเวณพื้นที่งานก่อสร้าง ของกรมทางหลวง และพร้อมที่จะให้ผู้ว่าจ้างตรวจสอบความเรียบร้อยตลอดเวลา

๒.๖ หากเกิดอุบัติเหตุใด ๆ ในพื้นที่และเส้นทางที่ได้รับมอบพื้นที่ทำงานจากผู้ว่าจ้างไปดำเนินการแล้ว ผู้รับจ้างต้องรับผิดชอบในผลแห่งอุบัติเหตุที่แต่เพียงฝ่ายเดียวทั้งทางแพ่งและทางอาญา

๓. การกำกับดูแลและตรวจสอบของผู้ควบคุมงาน

๓.๑ เพื่อให้เป็นไปตามมาตรการป้องกันและควบคุมอุบัติเหตุในงานก่อสร้างของรัฐ ผู้ควบคุมงานจะต้องเป็นผู้กำกับดูแล และตรวจสอบการปฏิบัติงานของผู้รับจ้างให้เป็นไปตามแผนปฏิบัติงานความปลอดภัยที่ได้เสนอไว้ก่อนเริ่มงาน

๓.๒ ผู้ควบคุมงานต้องคอยกำกับดูแลและตรวจสอบอุปกรณ์ควบคุมการจราจรที่ผู้รับจ้างติดตั้งไว้ให้อยู่ในสภาพดีและสมบูรณ์ตลอดเวลา เมื่อพบว่ามีชำรุดหรือสูญหายให้แจ้งเป็นลายลักษณ์อักษร ให้ผู้รับจ้างทราบเพื่อจัดหาทดแทนทันที

๓.๓ อุปกรณ์ควบคุมการจราจรที่ติดตั้งไว้ ถ้าผู้ควบคุมงานเห็นว่าอุปกรณ์ควบคุมการจราจรใดมีความจำเป็นต้องติดตั้งเพิ่มเติม หรือหมดความจำเป็นสำหรับจุดนั้นให้แจ้งผู้รับจ้างดำเนินการ

๔. หลักเกณฑ์การคิดคำนวณและจ่ายค่างาน

๔.๑ กรมทางหลวงจะจ่ายค่างานบริหารการจราจรในระหว่างการก่อสร้างเป็นแบบเหมาจ่าย

๔.๒ กรมทางหลวงจะจ่ายค่างานบริหารการจราจรในระหว่างการก่อสร้างเป็นสองส่วน ดังนี้

๔.๒.๑ ส่วนที่หนึ่งจะจ่ายให้ไม่เกินร้อยละ ๗๐ ของราคาแผ่นป้ายและวัสดุอุปกรณ์ที่ผู้รับจ้างได้จัดเตรียมและประกอบเรียบร้อยในเขตก่อสร้างพร้อมที่จะใช้งานตามหลักฐานการสั่งซื้อหรือจ้างผลิต แต่ต้องไม่เกินร้อยละ ๕๐ ของรายการค่างานบริหารการจราจรในระหว่างการก่อสร้างตามสัญญา

๔.๒.๒ ส่วนที่สองจะแบ่งจ่ายให้ในทุกงวดงานเป็นเปอร์เซ็นต์ โดยคำนวณตามเปอร์เซ็นต์เต็มของผลงานทั้งโครงการที่ทำได้ในงวดนั้น ๆ และจ่ายให้ครึ่งหนึ่งของเปอร์เซ็นต์ผลงานที่ทำได้ ทั้งนี้จะจ่ายให้ครบ ๑๐๐ เปอร์เซ็นต์ เมื่องานโครงการแล้วเสร็จตามสัญญา

๔.๓ ค่างานบริหารการจราจรที่แบ่งจ่ายในแต่ละงวดเป็นส่วนหนึ่งของทุกรายการค่างานในงวดนั้น ในกรณีที่อุปกรณ์ควบคุมการจราจรชำรุดหรือสูญหายไม่เป็นไปตามคู่มือการใช้อุปกรณ์ควบคุมการจราจรบริเวณพื้นที่ก่อสร้างของกรมทางหลวง ถือว่างานในงวดนั้นยังไม่เรียบร้อยตามสัญญา ผู้ว่าจ้างสงวนสิทธิ์ที่จะไม่ตรวจรับงานก่อสร้างในงวดนั้น จนกว่าผู้รับจ้างจะดำเนินการติดตั้งอุปกรณ์ควบคุมการจราจรให้เป็นไปตามคู่มือการใช้อุปกรณ์ควบคุมการจราจรบริเวณพื้นที่ก่อสร้างของกรมทางหลวง และผู้รับจ้างจะไม่เรียกร้องค่าเสียหายใด ๆ จากกรณีดังกล่าวจากผู้ว่าจ้าง การจ่ายค่างานส่วนที่เหลือในครั้งต่อไปนอกจากจะถูกระงับแล้ว ถ้าหากยังมีความจำเป็นที่จะต้องใช้อุปกรณ์ควบคุมการจราจรนั้นต่อไปอีก ผู้ว่าจ้างจะจัดหามาทดแทนโดยผู้รับจ้างเป็นผู้รับผิดชอบค่าใช้จ่ายในการนี้ทั้งสิ้น

หมายเหตุ ให้ผู้รับจ้างถือปฏิบัติตามคู่มือเครื่องหมายควบคุมการจราจรในงานก่อสร้าง งานบูรณะ และงานบำรุงรักษาทางหลวงแผ่นดิน ฉบับปี พ.ศ. ๒๕๖๑



(นายจิระพงษ์ เทพพิทักษ์)

ผู้อำนวยการสำนักงานทางหลวงที่ ๑๐  
ปฏิบัติราชการแทน อธิบดีกรมทางหลวง

เอกสารแนบท้ายประกาศประกวดราคาจ้างก่อสร้างด้วยวิธีประกวดราคาอิเล็กทรอนิกส์ (e-bidding) ข้อ ๑.๑๔  
ประกาศที่ คค ๐๖๑๒๖/eb/ / ๒๕๖๖ ลงวันที่

ภาคผนวก ๒

เรื่อง การจัดทำแผนการใช้วัสดุที่ผลิตภายในประเทศ

รายการวัสดุหรือครุภัณฑ์ที่ใช้ในโครงการ  
แผนการใช้วัสดุที่ผลิตภายในประเทศ

| ลำดับ             | รายการ | หน่วย | ปริมาณ | ราคาต่อหน่วย<br>(บาท) | เป็นเงิน<br>(รวม) | วัสดุใน<br>ประเทศ | วัสดุ<br>ต่างประเทศ |
|-------------------|--------|-------|--------|-----------------------|-------------------|-------------------|---------------------|
| ๑                 |        |       |        |                       |                   |                   |                     |
| ๒                 |        |       |        |                       |                   |                   |                     |
| ๓                 |        |       |        |                       |                   |                   |                     |
| ๔                 |        |       |        |                       |                   |                   |                     |
| ๕                 |        |       |        |                       |                   |                   |                     |
| รวม               |        |       |        |                       | XXX               | XXX               | XXX                 |
| อัตรา<br>(ร้อยละ) |        |       |        |                       | ๑๐๐               | ๗๐                | ๓๐                  |

ลงชื่อ.....(คู่สัญญาฝ่ายผู้รับจ้าง)  
(.....)



(นายจระพงค์ เทพพิทักษ์)

ผู้อำนวยการสำนักงานทางหลวงที่ ๑๐  
ปฏิบัติราชการแทน อธิบดีกรมทางหลวง

เอกสารแนบท้ายประกาศประกวดราคาจ้างก่อสร้างด้วยวิธีประกวดราคาอิเล็กทรอนิกส์ (e-bidding) ข้อ ๑.๑๕  
ประกาศที่ คค ๐๖๑๒๖/eb/ / ๒๕๖๖ ลงวันที่

ภาคผนวก ๓

ตารางการจัดทำแผนการใช้เหล็กที่ผลิตภายในประเทศ  
โครงการ .....

รายการวัสดุหรือครุภัณฑ์ที่ใช้ในโครงการ  
แผนการใช้เหล็กที่ผลิตภายในประเทศ  
ปริมาณเหล็กทั้งโครงการ XXX (ตัน)

| ลำดับ             | รายการ       | หน่วย | ปริมาณ | เหล็ก<br>ในประเทศ | เหล็ก<br>ต่างประเทศ |
|-------------------|--------------|-------|--------|-------------------|---------------------|
| ๑                 | เหล็กเส้น    | ตัน   |        |                   |                     |
| ๒                 | เหล็กข้ออ    | ตัน   |        |                   |                     |
| ๓                 | เหล็กเส้นกลม | ตัน   |        |                   |                     |
| ๔                 |              |       |        |                   |                     |
| ๕                 |              |       |        |                   |                     |
| รวม               |              |       | XXX    | XXX               | XXX                 |
| อัตรา<br>(ร้อยละ) |              |       | ๑๐๐    | ๙๐                | ๑๐                  |

ลงชื่อ.....(คู่สัญญาฝ่ายผู้รับจ้าง)  
(.....)



(นายจิระพงศ์ เทพพิทักษ์)

ผู้อำนวยการสำนักงานทางหลวงที่ ๑๐  
ปฏิบัติราชการแทน อธิบดีกรมทางหลวง

เอกสารแนบท้ายประกาศประกวดราคาจ้างก่อสร้างด้วยวิธีประกวดราคาอิเล็กทรอนิกส์ (e-bidding) ข้อ ๑.๑๖

เงื่อนไขการเสนอแผนการทำงาน

ประกาศ เลขที่ คค ๐๖๑๒๖/eb/ /๒๕๖๖ ลงวันที่

.....

ภายในกำหนดระยะเวลา ๗ วัน นับถัดจากวันลงนามในสัญญาผู้รับจ้างจะต้องจัดทำแผนการทำงาน ส่งให้ผู้ว่าจ้างตรวจสอบและแผนการทำงานดังกล่าวต้องได้รับความเห็นชอบจากผู้ว่าจ้างก่อนจึงจะลงมือทำงานได้

แผนการทำงานจะต้องแสดงลำดับขั้นตอนและช่วงเวลาที่ทำงานแต่ละรายการตามสัญญาให้ครบถ้วนชัดเจนและเป็นไปได้ โดยงานทั้งหมดต้องแล้วเสร็จบริบูรณ์ภายในกำหนดเวลาของสัญญา

ในกรณีมีความจำเป็นต้องปรับแผนการทำงานในระหว่างการทำงาน ผู้รับจ้างต้องเสนอแผนการทำงานที่ปรับใหม่แก่ผู้ว่าจ้างเพื่อให้ความเห็นชอบก่อนทุกครั้ง

  
(นายจระพงค์ เทพพิทักษ์)

ผู้อำนวยการสำนักงานทางหลวงที่ ๑๐  
ปฏิบัติราชการแทน อธิบดีกรมทางหลวง



เอกสารแนบท้ายประกาศประกวดราคาจ้างก่อสร้างด้วยวิธีประกวดราคาอิเล็กทรอนิกส์ (e-bidding) ข้อ ๑.๑๗

เงื่อนไขการลงนามในสัญญา

ประกาศ เลขที่ ศค ๐๖๑๒๖/eb/ /๒๕๖๖ ลงวันที่

การจัดซื้อจัดจ้างครั้งนี้จะมีการลงนามในสัญญาหรือข้อตกลงเป็นหนังสือได้ต่อเมื่อพระราชบัญญัติงบประมาณรายจ่ายประจำปีงบประมาณ พ.ศ. ๒๕๖๖ มีผลใช้บังคับ และได้รับจัดสรรงบประมาณรายจ่ายประจำปีงบประมาณ พ.ศ. ๒๕๖๖ จากสำนักงบประมาณแล้ว และกรณีที่หน่วยงานของรัฐไม่ได้รับการจัดสรรงบประมาณเพื่อการจัดซื้อจัดจ้างในครั้งดังกล่าว หน่วยงานของรัฐสามารถยกเลิกการจัดซื้อจัดจ้างได้



(นายจิระพงศ์ เทพพิทักษ์)

ผู้อำนวยการสำนักงานทางหลวงที่ ๑๐  
ปฏิบัติราชการแทน อธิบดีกรมทางหลวง

เอกสารแนบท้ายประกาศประกวดราคาจ้างก่อสร้างด้วยวิธีประกวดราคาอิเล็กทรอนิกส์ (e-bidding)

ข้อ ๑.๑๘

การจ้างช่วง

ประกาศ เลขที่ คค ๐๖๑๒๖/eb/ /๒๕๖๖ ลงวันที่

ภายหลังจากได้มีการลงนามสัญญาจ้างแล้ว ห้ามผู้รับจ้างเองงานทั้งหมดหรือแต่บางส่วนตามสัญญาไปจ้างช่วงให้ผู้อื่นทำอีกทอดหนึ่ง เว้นแต่การจ้างช่วงงานแต่บางส่วนที่ได้รับอนุญาตเป็นหนังสือจากผู้ว่าจ้างแล้ว การที่ผู้ว่าจ้างได้อนุญาตให้จ้างช่วงงานแต่บางส่วนดังกล่าวนั้น ไม่เป็นเหตุให้ผู้รับจ้างหลุดพ้นจากความรับผิดชอบหรือพ้นหน้าที่ตามสัญญา และผู้รับจ้างจะยังคงต้องรับผิดชอบในความผิดและความประมาทเลินเล่อของผู้รับจ้างช่วงหรือของตัวแทนหรือลูกจ้างของผู้รับจ้างช่วงนั้นทุกประการ

กรณีผู้รับจ้างไปจ้างช่วงงานแต่บางส่วน โดยฝ่าฝืนความในวรรคหนึ่ง ผู้รับจ้างต้องชำระค่าปรับให้แก่ผู้ว่าจ้างเป็นจำนวนเงินในอัตราร้อยละ ๑๐ (สิบ) ของวงเงินของงานที่จ้างช่วงตามสัญญา ทั้งนี้ไม่ตัดสิทธิผู้ว่าจ้างในการบอกเลิกสัญญา

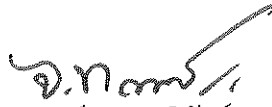

(นายจิระพงศ์ เทพพิทักษ์)

ผู้อำนวยการสำนักงานทางหลวงที่ ๑๐  
ปฏิบัติราชการแทน อธิบดีกรมทางหลวง

เอกสารแนบท้ายประกาศประกวดราคาจ้างก่อสร้างด้วยวิธีประกวดราคาอิเล็กทรอนิกส์ (e-bidding) ข้อ ๑.๒๐

เอกสารแนบท้ายเอกสารประกวดราคา

หนังสือมอบอำนาจ

ตามประกาศ เลขที่ คค ๐๖๑๒๖/eb/ /๒๕๖๖ ลงวันที่

ที่ .....

ทำที่ .....

วันที่.....เดือน.....พ.ศ.....

เรียน .....

ข้าพเจ้า (บริษัท, ห้าง, ร้าน) .....

โดย (นาย, นาง, นางสาว) .....ผู้มีอำนาจกระทำการแทน

(บริษัท, ห้าง, ร้าน) มอบอำนาจให้ (นาย, นาง, นางสาว).....

อายุ.....ปี ตั้งบ้านเรือนอยู่เลขที่.....หมู่.....ตรอก/ซอย.....ถนน.....

แขวง/ตำบล.....เขต/อำเภอ.....จังหวัด.....

ถือบัตรประจำตัวประชาชนเลขที่ ..... ออกให้ ณ .....

เมื่อวันที่ ..... หมดอายุวันที่ .....

เกี่ยวข้องกับ ..... ของ (บริษัท, ห้าง, ร้าน) เป็นผู้มีอำนาจทำการ

ดังต่อไปนี้.....

ข้าพเจ้าขอรับผิดชอบในการใดๆ ที่ผู้รับมอบอำนาจได้กระทำลงไปในกรณีนี้ทุกประการ โดยถือเสมือนหนึ่ง  
ข้าพเจ้าเป็นผู้กระทำเอง พร้อมทั้งข้าพเจ้าและผู้รับมอบอำนาจ ได้ลงลายมือชื่อไว้เป็นหลักฐานต่อหน้าพยานข้างท้ายนี้

ลงชื่อ.....ผู้มอบอำนาจ

(.....)

ลงชื่อ.....ผู้รับมอบอำนาจ

(.....)

ลงชื่อ.....พยาน

(.....)

อ.ท.ท.ค.  
(นายจิระพงศ์ เทพพิทักษ์)

ผู้อำนวยการสำนักงานทางหลวงที่ ๑๐

ปฏิบัติราชการแทน อธิบดีกรมทางหลวง

ลงชื่อ.....พยาน

(.....)

เอกสารแนบท้ายประกวดราคาจ้างก่อสร้างด้วยวิธีประกวดราคาอิเล็กทรอนิกส์ ข้อ ๑ (๑.๒๓)

การให้ข่าวสารเกี่ยวกับการก่อสร้าง

แบบแผนป้ายประชาสัมพันธ์งานก่อสร้างที่ผู้รับจ้างจะต้องจัดทำและติดตั้งตามมติ

กรม. ที่ นร.๐๕๐๕/ว ๒๗ ลงวันที่ ๒๘ มกราคม ๒๕๕๑

ประกาศ เลขที่ คค ๐๖๑๒๖/eb/ /๒๕๖๖ ลงวันที่

ประกาศ



ชื่อหน่วยงาน สำนักงานทางหลวงที่ ๑๐ (นครราชสีมา)  
ถนนสุรนารายณ์ ตำบลในเมือง อำเภอเมืองนครราชสีมา  
จังหวัดนครราชสีมา โทร. ๐๔๔ - ๒๔๒๘๗๑

โครงการ ประกวดราคาจ้างก่อสร้างงานค่าก่อสร้างอาคารที่พักอาศัยและสิ่งก่อสร้างประกอบระดับชำนาญงาน  
(ระดับ ๑ - ๒) สำนักงานทางหลวงที่ ๑๐ (นครราชสีมา) ทางหลวงหมายเลข ๒๐๕ ตอนควบคุม ๐๔๐๒  
ตอน โคกสวาย - แขวงทางหลวงนครราชสีมาที่ ๑ ที่ กม.๒๓๒+๓๑๐ ปริมาณงาน ๑ แห่ง

ผู้รับจ้าง บริษัท, ห้าง.....ที่อยู่.....

โทร.....โทรสาร.....

สัญญาจ้างเลขที่ .....เริ่มต้น.....สิ้นสุด.....

ระยะเวลาก่อสร้าง.....วัน

วงเงินค่าก่อสร้าง.....บาท

ผู้ควบคุมงาน ๑.....โทร.....๒.....โทร.....

๓.....โทร.....๔.....โทร.....

สำนักงานสนาม โทร.....โทรสาร.....

เจ้าหน้าที่บริษัท/วิศวกรผู้รับจ้าง ๑.....โทร.....

๒.....โทร.....

กำลังก่อสร้างด้วยเงินภาษีอากรของประชาชน

หมายเหตุ งานก่อสร้างขนาดใหญ่ แผนป้ายขนาด ๒.๔๐x๓.๖๐ เมตร ขนาดอักษรโตพอสมควรเห็นได้  
ชัดเจน (ใช้พื้นป้ายสีน้ำเงิน ตัวหนังสือสีขาว) ณ จุดเริ่มต้นและจุดสิ้นสุดงานก่อสร้างอย่างน้อย ๒ จุด  
โดยให้ผู้ควบคุมงานเป็นผู้กำหนดจุดติดตั้ง และดำเนินการให้แล้วเสร็จก่อนลงมือทำงาน

(นายจিরพงษ์ เทพพิทักษ์)

ผู้อำนวยการสำนักงานทางหลวงที่ ๑๐  
ปฏิบัติราชการแทน อธิบดีกรมทางหลวง

เอกสารแนบท้ายประกาศประกวดราคาจ้างก่อสร้างด้วยวิธีประกวดราคาอิเล็กทรอนิกส์ (e-bidding)

ตัวอย่าง แผ่นป้ายประชาสัมพันธ์งานก่อสร้าง ที่ผู้รับจ้างจะต้องจัดทำและติดตั้งตามมติ ครม. ที่ นร.๐๕๐๕/ว.๒๗ ลงวันที่ ๒๘ มกราคม ๒๕๕๑

(แบบที่ ๒)

