

ขอบเขตของงาน (Term of Reference: TOR)
งานประกวดราคาอิเล็กทรอนิกส์ (e-bidding)

โครงการ/งาน

งานซ่อมใหญ่สถานีตรวจสอบน้ำหนักรังน้อย (ขาออก) จ.อยุธยา

พื้นที่ดำเนินโครงการ

สถานีตรวจสอบน้ำหนักรังน้อย (ขาออก) จ.อยุธยา

๑. ความเป็นมา

สถานีตรวจสอบน้ำหนักรังน้อย (ขาออก) จ.อยุธยา สำนักงานควบคุมน้ำหนักรยานพาหนะ กรมทางหลวง ได้เปิดทำการตลอด ๒๔ ชั่วโมง ซึ่งเป็นสาเหตุให้ระบบเครื่องชั่ง, อุปกรณ์ส่วนควบอื่นๆ, ระบบไฟฟ้า, บั้มสูบน้ำ, ครุภัณฑ์สำนักงานเกิดการชำรุดเสียหาย รวมถึงอาคารสถานีฯและแท่นชั่งน้ำหนักที่เสื่อมสภาพตามอายุการใช้งาน จึงเห็นสมควรทำการซ่อมใหญ่สถานีตรวจสอบน้ำหนักรังน้อย เพื่อให้มีสภาพพร้อมใช้งานตลอดเวลา มีประสิทธิภาพสูงสุดในงานควบคุมน้ำหนักรยานพาหนะ

ดังนั้น เพื่อให้การทำงานของสถานีตรวจสอบน้ำหนักรังน้อย (ขาออก) จ.อยุธยา มีประสิทธิภาพมากขึ้น จึงจำเป็นต้องมีการซ่อมใหญ่สถานีตรวจสอบน้ำหนักรังน้อย ให้มีสภาพพร้อมใช้งานตลอดเวลา และเกิดประโยชน์แก่ประชาชนผู้ใช้ทางและทางราชการสูงสุด

วัตถุประสงค์ของโครงการ

กรมทางหลวงโดยสำนักงานควบคุมน้ำหนักรยานพาหนะ มีความประสงค์จะดำเนินงานซ่อมใหญ่ สถานีตรวจสอบน้ำหนักรังน้อย (ขาออก) จ.อยุธยา โดยมีวัตถุประสงค์ดังนี้

- ๑) เพื่อปรับปรุงซ่อมแซมให้ระบบและอุปกรณ์ที่เกิดการชำรุดเสียหาย รวมถึงระบบและอุปกรณ์ที่เสื่อมสภาพตามอายุการใช้งาน สามารถใช้งานได้ดีโดยไม่เกิดข้อผิดพลาด พร้อมใช้งานตลอดเวลาและมีประสิทธิภาพการทำงานสูงสุด
- ๒) เพื่อเป็นการช่วยอำนวยความสะดวกให้เจ้าหน้าที่ในการปฏิบัติงาน

คำจำกัดความ

๑.๑ ผู้ว่าจ้าง	หมายถึง	กรมทางหลวงโดยสำนักงานควบคุมน้ำหนักรยานพาหนะ
๑.๒ ผู้รับจ้าง	หมายถึง	ผู้ยื่นข้อเสนอที่มีคุณสมบัติตามที่กำหนดไว้ใน ข้อ ๒ ซึ่งได้รับการพิจารณาคัดเลือกและลงนามในสัญญาจ้างกับผู้ว่าจ้าง
๑.๓ ผู้ยื่นข้อเสนอ	หมายถึง	บุคคลธรรมดา หรือ นิติบุคคล ที่มีคุณสมบัติตามที่กำหนดไว้ใน ข้อ ๒ และมีสิทธิ์เข้ายื่นข้อเสนอเพื่อเข้ามารับจ้างดำเนินการโครงการนี้

๑.๔ สถานีตรวจสอบน้ำหนัก

หมายถึง สถานีตรวจสอบน้ำหนัก ที่ดำเนินการควบคุมน้ำหนักของรถบรรทุกตามกฎหมายกำหนด โดยมีระบบชั่งน้ำหนักเป็นแบบเครื่องชั่งน้ำหนักถนัดหนึ่ง (STATIC SCALE) รวมถึงที่จอดพักรถบรรทุก และอุปกรณ์ส่วนควบอื่นๆ ในงานควบคุมน้ำหนักยานพาหนะ

๒. ผู้ยื่นข้อเสนอจะต้องมีคุณสมบัติ ดังต่อไปนี้

- ๒.๑ มีความสามารถตามกฎหมาย
- ๒.๒ ไม่เป็นบุคคลล้มละลาย
- ๒.๓ ไม่อยู่ระหว่างเลิกกิจการ
- ๒.๔ ไม่เป็นบุคคลซึ่งอยู่ระหว่างถูกระงับการยื่นข้อเสนอหรือทำสัญญากับหน่วยงานของรัฐไว้ชั่วคราว เนื่องจากเป็นผู้ที่ไม่ผ่านเกณฑ์การประเมินผลการปฏิบัติงานของผู้ประกอบการตามระเบียบที่รัฐมนตรีว่าการกระทรวงการคลังกำหนดตามที่ ประกาศเผยแพร่ในระบบเครือข่ายสารสนเทศของกรมบัญชีกลาง
- ๒.๕ ไม่เป็นบุคคลซึ่งถูกระบุชื่อไว้ในบัญชีรายชื่อผู้ทำงานและได้แจ้งเวียนชื่อให้เป็นผู้ทำงานของหน่วยงานของรัฐในระบบเครือข่ายสารสนเทศของกรมบัญชีกลาง ซึ่งรวมถึงนิติบุคคลที่ผู้ทำงานเป็นหุ้นส่วนผู้จัดการ กรรมการผู้จัดการ ผู้บริหาร ผู้มีอำนาจในการดำเนินงานในกิจการของนิติบุคคลนั้นด้วย
- ๒.๖ มีคุณสมบัติและไม่มีลักษณะต้องห้ามตามที่คณะกรรมการนโยบายการจัดซื้อจัดจ้างและการบริหารพัสดุภาครัฐกำหนดในราชกิจจานุเบกษา
- ๒.๗ เป็นบุคคลธรรมดาหรือนิติบุคคลผู้มีอาชีพรับจ้างงานที่ประกวดราคาอิเล็กทรอนิกส์ดังกล่าว
- ๒.๘ ไม่เป็นผู้มีผลประโยชน์ร่วมกันกับผู้ยื่นข้อเสนอรายอื่นที่เข้ายื่นข้อเสนอให้แก่กรมทางหลวง ถนน วนประกาศประกวดราคาอิเล็กทรอนิกส์หรือไม่เป็นผู้กระทำการอันเป็นการขัดขวางการแข่งขันอย่างเป็นธรรมในการประกวดราคาอิเล็กทรอนิกส์ครั้งนี้
- ๒.๙ ไม่เป็นผู้ได้รับเอกสิทธิ์หรือความคุ้มกัน ซึ่งอาจปฏิเสธไม่ยอมขึ้นศาลไทยเว้นแต่รัฐบาลของผู้ยื่นข้อเสนอได้มีคำสั่งให้สละเอกสิทธิ์และความคุ้มกันเช่นนั้น
- ๒.๑๐ เป็นผู้ประกอบการที่ขึ้นทะเบียนงานก่อสร้างสาขา.....ไม่น้อยกว่าชั้น.....ประเภท.....ไว้กับกรมบัญชีกลาง (กรณีคณะกรรมการราคากลางได้ประกาศกำหนดให้งานก่อสร้างสาขานั้นต้องขึ้นทะเบียนผู้ประกอบการไว้กับกรมบัญชีกลาง)
- ๒.๑๑ ผู้ยื่นข้อเสนอที่ยื่นข้อเสนอในรูปแบบของ "กิจการร่วมค้า" ต้องมีคุณสมบัติดังนี้
 - กรณีที่ข้อตกลงระหว่างผู้เข้าร่วมค้ากำหนดให้ผู้เข้าร่วมค้ารายใดรายหนึ่งเป็นผู้เข้าร่วมค้าหลัก ข้อตกลงระหว่างผู้เข้าร่วมค้าจะต้องมีการกำหนดสัดส่วนหน้าที่ และความรับผิดชอบในปริมาณงาน สิ่งของ หรือมูลค่าตามสัญญาของผู้เข้าร่วมค้าหลักมากกว่าผู้เข้าร่วมค้ารายอื่นทุกราย

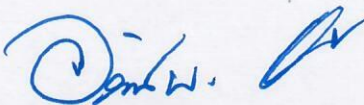

กรณีที่ข้อตกลงระหว่างผู้เข้าร่วมคำกำหนดให้ผู้เข้าร่วมคำรายใดรายหนึ่งเป็นผู้เข้าร่วมคำหลัก
กิจการร่วมค่านั้นต้องใช้ผลงานของผู้เข้าร่วมคำหลักรายเดียวเป็นผลงานของกิจการร่วมคำที่ยื่นข้อเสนอ

สำหรับข้อตกลงระหว่างผู้เข้าร่วมคำที่ไม่ได้กำหนดให้ผู้เข้าร่วมคำรายใดเป็นผู้เข้าร่วมคำหลัก
ผู้เข้าร่วมคำทุกรายจะต้องมีคุณสมบัติครบถ้วนตามเงื่อนไขที่กำหนดไว้ในเอกสารเชิญชวน

กรณีที่ข้อตกลงระหว่างผู้เข้าร่วมคำกำหนดให้มีการมอบหมายผู้เข้าร่วมคำรายใดรายหนึ่งเป็นผู้
ยื่นข้อเสนอในกิจการร่วมคำ การยื่นข้อเสนอดังกล่าวไม่ต้องมีหนังสือมอบอำนาจ

สำหรับข้อตกลงระหว่างผู้เข้าร่วมคำที่ไม่ได้กำหนดให้ผู้เข้าร่วมคำรายใดเป็นผู้ยื่นข้อเสนอ
ผู้เข้าร่วมคำทุกรายจะต้องลงลายมือชื่อในหนังสือมอบอำนาจให้ผู้เข้าร่วมคำรายใดรายหนึ่งเป็นผู้ยื่นข้อเสนอ
ในนามกิจการร่วมคำ

๒.๑๒ ผู้ยื่นข้อเสนอต้องลงทะเบียนในระบบจัดซื้อจัดจ้างภาครัฐด้วยอิเล็กทรอนิกส์ (Electronic
Government Procurement : e - GP) ของกรมบัญชีกลาง

๒.๑๓ ผู้ยื่นข้อเสนอต้องมีมูลค่าสุทธิของกิจการ ดังนี้

(๑) กรณีผู้ยื่นข้อเสนอเป็นนิติบุคคลที่จัดตั้งขึ้นตามกฎหมายไทยซึ่งได้จดทะเบียนเกิน
กว่า ๑ ปี ต้องมีมูลค่าสุทธิของกิจการ จากผลต่างระหว่างสินทรัพย์สุทธิหักด้วยหนี้สินสุทธิ ที่ปรากฏในงบแสดง
ฐานะการเงินที่มีการตรวจรับรองแล้ว ซึ่งจะต้องแสดงค่าเป็นบวก ๑ ปีสุดท้ายก่อนวันยื่นข้อเสนอ

(๒) กรณีผู้ยื่นข้อเสนอเป็นนิติบุคคลที่จัดตั้งขึ้นตามกฎหมายไทย ซึ่งยังไม่มีงบแสดง
ฐานะการเงินกับกรมพัฒนาธุรกิจการค้า ให้พิจารณาการกำหนดมูลค่าของทุนจดทะเบียน โดยผู้ยื่น
ข้อเสนอจะต้องมีทุนจดทะเบียนที่เรียกชำระมูลค่าหุ้นแล้ว ณ วันที่ยื่นข้อเสนอ ดังนี้

(๑) มูลค่าการจัดซื้อจัดจ้างไม่เกิน ๑ ล้านบาท ไม่ต้องกำหนดทุนจดทะเบียน

(๒) มูลค่าการจัดซื้อจัดจ้างเกิน ๑ ล้านบาท แต่ไม่เกิน ๕ ล้านบาท ต้องมีทุน
จดทะเบียนไม่ต่ำกว่า ๑ ล้านบาท

(๓) มูลค่าการจัดซื้อจัดจ้างเกิน ๕ ล้านบาท แต่ไม่เกิน ๑๐ ล้านบาท ต้องมีทุน
จดทะเบียนไม่ต่ำกว่า ๒ ล้านบาท

(๔) มูลค่าการจัดซื้อจัดจ้างเกิน ๑๐ ล้านบาท แต่ไม่เกิน ๒๐ ล้านบาท ต้องมีทุน
จดทะเบียนไม่ต่ำกว่า ๓ ล้านบาท

(๕) มูลค่าการจัดซื้อจัดจ้างเกิน ๒๐ ล้านบาท แต่ไม่เกิน ๖๐ ล้านบาท ต้องมีทุน
จดทะเบียนไม่ต่ำกว่า ๘ ล้านบาท

(๖) มูลค่าการจัดซื้อจัดจ้างเกิน ๖๐ ล้านบาท แต่ไม่เกิน ๑๕๐ ล้านบาท ต้องมีทุน
จดทะเบียนไม่ต่ำกว่า ๒๐ ล้านบาท

(๗) มูลค่าการจัดซื้อจัดจ้างเกิน ๑๕๐ ล้านบาท แต่ไม่เกิน ๓๐๐ ล้านบาท ต้องมี
ทุนจดทะเบียนไม่ต่ำกว่า ๖๐ ล้านบาท

(๘) มูลค่าการจัดซื้อจัดจ้างเกิน ๓๐๐ ล้านบาท แต่ไม่เกิน ๕๐๐ ล้านบาท ต้องมี
ทุนจดทะเบียนไม่ต่ำกว่า ๑๐๐ ล้านบาท

(๙) มูลค่าการจัดซื้อจัดจ้างเกิน ๕๐๐ ล้านบาทขึ้นไป ต้องมีทุนจดทะเบียน ไม่ต่ำ
กว่า ๒๐๐ ล้านบาท

(๓) สำหรับการจัดซื้อจัดจ้างครั้งหนึ่งที่มีวงเงินเกิน ๕๐๐,๐๐๐ บาทขึ้นไป กรณีผู้ยื่นข้อเสนอเป็นบุคคลธรรมดา ให้พิจารณาจากหนังสือรับรองบัญชีเงินฝากไม่เกิน ๙๐ วัน ก่อนวันยื่นข้อเสนอโดยต้องมีเงินฝากคงเหลือในบัญชีธนาคารเป็นมูลค่า ๑ ใน ๔ ของมูลค่างบประมาณของโครงการหรือรายการที่ยื่นข้อเสนอในแต่ละครั้ง และหากเป็นผู้ชนะการจัดซื้อจัดจ้างหรือเป็นผู้ได้รับการคัดเลือกจะต้องแสดงหนังสือรับรองบัญชีเงินฝากที่มีมูลค่าดังกล่าวอีกครั้งหนึ่งในวันลงนามในสัญญา

(๔) กรณีที่ผู้ยื่นข้อเสนอไม่มีมูลค่าสุทธิของกิจการหรือทุนจดทะเบียน หรือมีแต่ไม่เพียงพอที่จะเข้ายื่นข้อเสนอ ผู้ยื่นข้อเสนอสามารถขอวงเงินสินเชื่อ โดยต้องมีวงเงินสินเชื่อ ๑ ใน ๔ ของมูลค่างบประมาณของโครงการหรือรายการที่ยื่นข้อเสนอในแต่ละครั้ง (สินเชื่อที่ธนาคารภายในประเทศหรือบริษัทเงินทุนหรือบริษัทเงินทุนหลักทรัพย์ที่ได้รับอนุญาตให้ประกอบกิจการเงินทุนเพื่อการพาณิชย์ และประกอบธุรกิจค้าประกันตามประกาศของธนาคารแห่งประเทศไทย ตามรายชื่อบริษัทเงินทุนที่ธนาคารแห่งประเทศไทย แจ้งเวียนให้ทราบ โดยพิจารณาจากยอดเงินรวมของวงเงินสินเชื่อที่สำนักงานใหญ่รับรองหรือที่สำนักงานสาขารับรอง (กรณีได้รับมอบอำนาจจากสำนักงานใหญ่) ซึ่งออกให้แก่ผู้ยื่นข้อเสนอ นับถึงวันยื่นข้อเสนอไม่เกิน ๙๐ วัน)

(๕) กรณีตามข้อ (๑) - (๔) ไม่ใช่บังคับกับกรณีดังต่อไปนี้

(๑) ผู้ยื่นข้อเสนอเป็นหน่วยงานของรัฐ

(๒) นิติบุคคลที่จัดตั้งขึ้นตามกฎหมายไทยที่อยู่ระหว่างการฟื้นฟูกิจการตามพระราชบัญญัติล้มละลาย (ฉบับที่ ๑๐) พ.ศ. ๒๕๖๑

(๓) งานจ้างก่อสร้างที่กรมบัญชีกลางได้ขึ้นทะเบียนผู้ประกอบการงานก่อสร้างแล้ว และงานจ้างก่อสร้างที่หน่วยงานของรัฐได้มีการจัดทำบัญชีผู้ประกอบการงานก่อสร้างที่มีคุณสมบัติเบื้องต้นไว้แล้วก่อนวันที่พระราชบัญญัติการจัดซื้อจัดจ้างฯ มีผลใช้บังคับ

๒.๑๔ ผู้ยื่นข้อเสนอต้องมีหนังสือรับรองผลงานการบำรุงรักษาสถานีตรวจสอบน้ำหนัก หรือ การก่อสร้างสถานีตรวจสอบน้ำหนักที่มีเครื่องชั่งน้ำหนักรถยนต์แบบบ่อ (Pit type) พร้อมอุปกรณ์และการติดตั้ง พิกัดเครื่องชั่งไม่น้อยกว่า ๘๐,๐๐๐ กิโลกรัม โดยมีผลงานอย่างน้อย ๑ โครงการที่มีมูลค่าโครงการรวมแต่ละโครงการไม่ต่ำกว่า ๑ ล้านบาท ภายในระยะเวลาไม่เกิน ๕ ปีนับถึงวันยื่นข้อเสนอด้านเทคนิค และเป็นผลงานที่เป็นคู่สัญญาโดยตรงกับส่วนราชการ หน่วยงานตามกฎหมายว่าด้วยระเบียบบริหารราชการส่วนท้องถิ่น หน่วยงานอื่นซึ่งมีกฎหมายบัญญัติให้มีฐานะเป็นราชการบริหาร ส่วนท้องถิ่น รัฐวิสาหกิจ หรือหน่วยงานเอกชนที่กรมทางหลวงเชื่อถือ

๒.๑๕ ผู้ยื่นข้อเสนอต้องไม่ขาดคุณสมบัติตามหลักเกณฑ์การพิจารณาคุณสมบัติผู้มีสิทธิ์เสนอราคางานจ้างเหมาของกรมทางหลวง

๒.๑๖ คุณสมบัติที่นอกเหนือจากที่กล่าวมาข้างต้น ผู้ยื่นข้อเสนอต้องมีคุณสมบัติตรงตามขอบเขตของงาน (Term of Reference: TOR) ด้วย

๓. แบบรูปรายการหรือรายละเอียดของงาน

๓.๑ ขอบเขตของงาน

ผู้ยื่นข้อเสนอที่ได้รับการคัดเลือกจากกรมทางหลวงจะต้องดำเนินการงานซ่อมใหญ่สถานีตรวจสอบน้ำหนักฯ มีรายละเอียดขอบเขตการดำเนินงานอย่างน้อยดังนี้

- ๓.๑.๑ ผู้รับจ้างต้องดำเนินการงานระบบเครื่องชั่งน้ำหนัก (ตามเอกสารแนบ ๑)
- ๓.๑.๒ ผู้รับจ้างต้องดำเนินการงานปรับปรุงโครงสร้างเครื่องชั่งน้ำหนัก
- ๓.๑.๓ ผู้รับจ้างต้องดำเนินการงานปรับปรุงอาคารปฏิบัติการและตู้พักเจ้าหน้าที่
- ๓.๑.๔ ผู้รับจ้างต้องดำเนินการงานปรับปรุงห้องเก็บของ (ตามเอกสารแนบ ๒)
- ๓.๑.๕ ผู้รับจ้างต้องดำเนินการงานปรับปรุงไฟฟ้า
- ๓.๑.๖ ผู้รับจ้างต้องดำเนินการงานปรับปรุงอื่นๆ

๓.๒ รายละเอียดการยื่นข้อเสนอทางเทคนิค

ผู้ยื่นข้อเสนอต้องเสนอข้อเสนอทางด้านเทคนิค โดยมีรายละเอียดอย่างน้อยดังนี้

๓.๒.๑ ผู้ยื่นข้อเสนอต้องรับผิดชอบในการเข้าสำรวจสถานที่ที่จะดำเนินการซ่อมใหญ่สถานีตรวจสอบน้ำหนักฯ ให้สามารถใช้งานได้อยู่ในสภาพดีพร้อมใช้งาน และจัดทำตารางเปรียบเทียบระหว่างข้อกำหนดของผู้ว่าจ้าง และข้อเสนอของผู้ยื่นข้อเสนอ โดยแคตตาล็อกจะต้องแสดงรายละเอียดอุปกรณ์ทุกรายการที่เสนอ

๓.๒.๒ ผู้ยื่นข้อเสนอต้องเสนอข้อเทคนิคเกี่ยวกับหลักการทำงาน วิธีปฏิบัติงานของระบบฯ แผนงานและการบำรุงรักษาของระบบเครื่องชั่งน้ำหนักตามรายละเอียดขอบเขตของงานตามข้อ ๓ ทั้งในรูปแบบแผนงานแผนผัง และรายละเอียดอุปกรณ์พร้อมตำแหน่งการติดตั้งอย่างละเอียด

๓.๒.๓ ต้องเสนอแผนงาน วิธีการ และ กำหนดเวลา ในการซ่อมแซมเปลี่ยนแปลงอุปกรณ์ และบำรุงรักษาตลอดอายุสัญญาการรับประกันและภายหลังจากหมดสัญญาการรับประกัน

๓.๒.๔ ผู้ยื่นข้อเสนอต้องจัดแสดงความพร้อมที่จะทำการซ่อม ทั้งในงานด้านเทคโนโลยี และบุคลากร อุปกรณ์ เครื่องมือและเครื่องจักร อะไหล่สำรอง ยานพาหนะที่ใช้ในการทำงาน และงานด้านอื่นๆ ที่เกี่ยวข้อง พร้อมทั้งสามารถเริ่มปฏิบัติงานได้ทันทีหลังจากได้ลงนามสัญญา

๓.๓ ข้อกำหนดของการดำเนินการ

๓.๓.๑ ผู้รับจ้างต้องรับผิดชอบในการเข้าสำรวจสถานที่ก่อสร้าง และจัดทำแบบ Layout ของระบบงานฯ เสนอให้ผู้ว่าจ้าง

๓.๓.๒ ผู้รับจ้างต้องเสนอแผนงานซ่อมใหญ่สถานีตรวจสอบน้ำหนักฯ ตลอดอายุสัญญาว่าจ้างก่อสร้าง

๓.๔ ข้อกำหนดเกี่ยวกับลิขสิทธิ์หรือสิทธิอื่นใด

๓.๔.๑ ต้องส่งมอบสิทธิการใช้งาน (License) หรือสิทธิอื่นใดตามที่กฎหมายกำหนดของชุดเครื่องมือและอุปกรณ์ระบบโปรแกรมเพื่อใช้สำหรับการติดตั้ง (Installation System) และระบบ Software ที่เกี่ยวข้องเพื่อใช้ในการดำเนินงานทั้งหมดให้กับผู้ว่าจ้างเพื่อให้ผู้ว่าจ้างเป็นผู้ทรงสิทธิ์ที่ถูกต้องตามกฎหมาย

๓.๔.๒ ในกรณีที่มีระบบที่มีระบบรหัสผ่านใด ๆ (Password) ระบบฯ ต้องสามารถเปลี่ยนรหัสผ่านได้และหรือโปรโตคอล (Protocol) จะต้องส่งมอบรหัสให้กับผู้ว่าจ้างทั้งหมดในวันส่งมอบงานโดยไม่มีเงื่อนไขใด ๆ ทั้งสิ้น

๓.๕ ข้อกำหนดการลงนามในสัญญาและการเข้าปฏิบัติงาน

๓.๕.๑ ในวันลงนามในสัญญาผู้รับจ้างต้องมีหนังสืออาชญาบัตรชาย ช่อม ผลิต และ นำเข้าเครื่องชั่งน้ำหนัก และหนังสือรับรองการสนับสนุนด้านเทคนิค การติดตั้งอุปกรณ์ และบำรุงรักษาจากบริษัทผู้ผลิต หรือตัวแทนจำหน่ายที่มีสาขาประจำในประเทศไทยของระบบเครื่องชั่งน้ำหนักรถยนต์ ตลอดระยะเวลาสัญญา และระยะเวลารับประกันผลงานที่ใช้ในโครงการนี้ มาแสดงต่อกรมทางหลวงก่อนลงนามในสัญญา

๓.๕.๒ ผู้รับจ้างต้องจัดเตรียมวัสดุอุปกรณ์เพื่ออำนวยความสะดวก ความปลอดภัยของการทำงานบนทางหลวงตามมาตรฐานข้อกำหนดที่ RS-๓๐๑ ถึง RS-๓๐๕ ของกรมทางหลวง

๓.๕.๓ ผู้รับจ้างต้องแจ้งรายชื่อผู้ปฏิบัติงานในโครงการนี้ พร้อมแนบสำเนาเอกสารต่างๆ ที่ได้รับรองสำเนาโดยผู้ปฏิบัติงานเองอย่างถูกต้อง ประกอบด้วย สำเนาบัตรประชาชน, หลักฐานการศึกษาและใบประกอบวิชาชีพ (ถ้ามี) พร้อมกับประวัติการทำงานเสนอให้กับผู้ว่าจ้างอนุมัติก่อนการปฏิบัติงาน ถ้าหากมีการเปลี่ยนแปลงผู้ปฏิบัติงานต้องมีการขออนุมัติจากผู้ว่าจ้างทุกครั้ง

๓.๕.๔ ผู้ปฏิบัติงานสนามทุกคนต้องแต่งกายให้สุภาพเรียบร้อย โดยชุดปฏิบัติงานต้องแสดงชื่อ ชื่อสกุล และชื่อหน่วยงาน ติดไว้ที่ชุดปฏิบัติงานให้สามารถมองเห็นได้อย่างชัดเจน และต้องติดแผ่นสะท้อนแสงไว้ที่ชุดปฏิบัติงาน หรือต้องใส่เสื้อสะท้อนแสงตลอดเวลาในขณะที่ปฏิบัติงาน

๓.๕.๕ รถที่ใช้บรรทุกวัสดุอุปกรณ์ทุกคันต้องมีไฟสัญญาณเตือนที่สามารถมองเห็นในระยะปลอดภัยได้อย่างชัดเจนอย่างน้อย ๒ดวง พร้อมแผ่นป้ายสะท้อนแสงขนาดไม่น้อยกว่า ๐.๘๐x๐.๕๐เมตรติดไว้บริเวณท้ายรถ หรือบริเวณหัวแก่งของรถ และมีข้อความว่า “โปรดระวังงานก่อสร้าง” ตามมาตรฐานกรมทางหลวง พร้อมทั้งให้เจ้าหน้าที่ของผู้ว่าจ้างทำการตรวจสอบก่อนเข้าดำเนินงานทุกครั้ง

๔. วงเงินงบประมาณ

วงเงินงบประมาณ ๒,๐๐๐,๐๐๐.๐๐ บาท (เงินสองล้านบาทถ้วน)

๕. หลักประกันการเสนอราคา

ผู้ยื่นข้อเสนอต้องวางหลักประกันการเสนอราคาพร้อมกับการเสนอราคาทางระบบการจัดซื้อจัดจ้างภาครัฐด้วยอิเล็กทรอนิกส์ เป็นจำนวนเงินไม่น้อยกว่า บาท (.....)

๖. หลักเกณฑ์และสิทธิในการพิจารณา

๑) การพิจารณาผลการยื่นข้อเสนอประกวดราคาอิเล็กทรอนิกส์ครั้งนี้ เป็นงานจ้างที่มีความซับซ้อน มีเทคโนโลยีสูง และมีเทคนิคเฉพาะ ดังนั้นกรมทางหลวงจะพิจารณาคัดเลือกผู้ยื่นข้อเสนอที่มีคุณภาพและคุณสมบัติถูกต้อง ครบถ้วน ซึ่งได้คะแนนสูงสุดเป็นผู้ชนะการจ้างหรือเป็นผู้ได้รับการคัดเลือกตามพระราชบัญญัติการจัดซื้อจัดจ้างและการบริหารพัสดุภาครัฐ พ.ศ. ๒๕๖๐ มาตรา ๖๕ (๖) และระเบียบ, กระทรวงการคลังว่าด้วยการจัดซื้อจัดจ้างและการบริหารพัสดุภาครัฐ พ.ศ. ๒๕๖๐ ข้อ ๘๓

๒) การพิจารณาผู้ชนะการยื่นข้อเสนอ ส่วนราชการจะใช้หลักเกณฑ์ราคาและข้อเสนอด้านเทคนิค โดยพิจารณาให้คะแนนตามปัจจัยหลักและน้ำหนักที่กำหนด ดังนี้

(๑) ราคาที่ยื่นเสนอ (Price) กำหนดน้ำหนักเท่ากับร้อยละ ๔๐

หลักเกณฑ์การให้คะแนน ราคาที่ยื่นเสนอ (Price)

- บริษัทที่เสนอราคาต่ำสุด จะได้คะแนนเต็ม ๑๐๐ คะแนน

$$\text{คะแนน} = \frac{\text{ราคาต่ำที่สุด} \times ๑๐๐}{\text{ราคาที่เสนอ}}$$

(๒) ข้อเสนอด้านเทคนิคเท่ากับร้อยละ ๖๐ หลักเกณฑ์การให้คะแนน ดังนี้

ลำดับ	รายการข้อเสนอด้านเทคนิค	คะแนน	หลักเกณฑ์การให้คะแนน	
๑	แผนงานการซ่อมใหญ่	๒๕	แผนการดำเนินงาน และการซ่อมใหญ่ มีหลักเกณฑ์การให้คะแนนดังนี้	ร้อยละคะแนน
	๑.๑ แผนงานและการซ่อมใหญ่ของโครงการในภาพรวมทั้งหมด		- มีแผนงานตามข้อ ๑.๑, ๑.๒ และ ๑.๓ ครบถ้วน	๘๐
	๑.๒ แผนงานการซ่อมบำรุงตลอดระยะเวลาประกันผลงาน		- มีแผนงานตามข้อ ๑.๑, ๑.๒ และ ๑.๓ ครบถ้วน มีรายละเอียดขั้นตอนการทำงานและวิธีปฏิบัติที่ชัดเจน	๙๐
	๑.๓ แผนงานการสำรองอะไหล่เพื่อการบำรุงรักษาตลอดระยะเวลาประกัน		- มีแผนงานตามข้อ ๑.๑, ๑.๒ และ ๑.๓ ครบถ้วน มีรายละเอียดขั้นตอนการทำงานและวิธีปฏิบัติที่ชัดเจน เป็นไปตามความต้องการของกรมทางหลวงและสามารถนำไปใช้ทำงานได้จริงอย่างมีประสิทธิภาพ	๑๐๐
๒	วิธีการและขั้นตอนการทำงาน	๒๕	วิธีการและขั้นตอนการทำงาน มีหลักเกณฑ์การให้คะแนนดังนี้	ร้อยละคะแนน
			- มีรายละเอียดขั้นตอนการทำงาน และวิธีปฏิบัติ	๘๐
			- มีรายละเอียดขั้นตอนการทำงานและวิธีปฏิบัติที่ชัดเจน สามารถทำงานได้จริง	๘๑ - ๙๐
			- มีรายละเอียดขั้นตอนการทำงานและวิธีปฏิบัติที่ชัดเจน เป็นไปตามความต้องการของกรมทางหลวงและสามารถนำไปใช้ทำงานได้จริงอย่างมีประสิทธิภาพ	๙๑ - ๑๐๐
๓	ผลงานที่เกี่ยวข้อง	๑๐	ผลงานที่เกี่ยวข้อง มีหลักเกณฑ์การให้คะแนนดังนี้	ร้อยละคะแนน
			- มีผลงานที่เกี่ยวข้องกับงาน ๑ โครงการ	๘๐
			- มีผลงานที่เกี่ยวข้องกับงานโครงการมากกว่า ๑ โครงการแต่ไม่เกิน ๓ โครงการ	๙๐





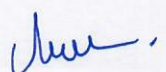

			- มีผลงานที่เกี่ยวข้องกับงานมากกว่า ๓ โครงการ	๑๐๐
๔	ข้อเสนอของระบบและอุปกรณ์	๔๐	ข้อเสนอของระบบและอุปกรณ์ มีหลักเกณฑ์การให้คะแนนดังนี้	ร้อยละคะแนน
			- คุณลักษณะของอุปกรณ์ที่เสนอเป็นไปตามขอบเขตของงาน	๙๐
			- มีรายละเอียด แผนงาน แผนผัง รายละเอียดอุปกรณ์ พร้อมตำแหน่งติดตั้ง	๙๑ - ๑๐๐
	คะแนนรวม	๑๐๐		

โดยกำหนดให้น้ำหนักรวมทั้งหมดเท่ากับร้อยละ ๑๐๐

๗. แบบรูปรายการหรือคุณลักษณะเฉพาะ

งานซ่อมใหญ่สถานีตรวจสอบน้ำหนักรังน้อย (ขาออก) จ.อยุธยา

โดยคู่สัญญาต้องใช้เหล็กที่ผลิตภายในประเทศ ไม่น้อยกว่าร้อยละ ๙๐ ของปริมาณเหล็กที่ต้องใช้ทั้งหมดตามสัญญา

๘. ระยะเวลาดำเนินการและส่งมอบงาน

ผู้รับจ้างจะต้องดำเนินการและส่งมอบงาน ตามข้อกำหนดในสัญญา ให้แล้วเสร็จภายในระยะเวลา ๑๒๐ วันนับถัดจากวันลงนามในสัญญา

๙. การจ่ายเงินล่วงหน้า

๙.๑ ผู้ยื่นข้อเสนอมีสิทธิเสนอขอรับเงินล่วงหน้า ในอัตราไม่เกินร้อยละ ๑๕ (สิบห้า) ของค่าจ้างทั้งหมด แต่ทั้งนี้จะต้องส่งมอบหลักประกันเงินล่วงหน้า เป็นพันธบัตรรัฐบาลไทย หรือหนังสือค้ำประกัน หรือหนังสือค้ำประกันอิเล็กทรอนิกส์ของธนาคารในประเทศตามแบบดังระบุในเอกสารประกวดราคาจ้างฯ ข้อ ๑.๔ (ก) ให้แก่ กรมทางหลวงก่อนการรับเงินล่วงหน้า

๙.๒ การหักคืนเงินล่วงหน้า ผู้ว่าจ้างจะหักคืนที่จ่ายล่วงหน้าตามข้อ ๘.๑ จากการจ่ายค่าจ้างในงวดสุดท้าย

๑๐. ค่าจ้างและการจ่ายเงิน

๑๐.๑ ผู้รับจ้างต้องดำเนินงานซ่อมใหญ่สถานีตรวจสอบน้ำหนักรังน้อย (ขาออก) จ.อยุธยา ให้แล้วเสร็จภายในระยะเวลา ๑๒๐ วัน นับถัดจากวันลงนามในสัญญา

๑๐.๒ การจ่ายเงินค่าจ้าง ผู้ว่าจ้างจะจ่ายเงินให้กับผู้รับจ้างตามสัญญาโดยมีอย่างละเอียดดังนี้

๑๐.๒.๑ งวดที่ ๑ (งวดสุดท้าย) จะจ่ายให้จำนวน ๑๐๐% ของค่างานตามสัญญา เมื่อดำเนินการงานซ่อมใหญ่สถานีตรวจสอบน้ำหนักรังน้อย (ขาออก) จ.อยุธยา ทั้งหมดให้แล้วเสร็จ เรียบร้อยตามสัญญาหรือข้อตกลงจ้างเป็นหนังสือ และกรม ได้ตรวจรับมอบงานจ้างเรียบร้อยแล้ว

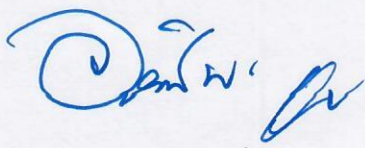







๑๑. งานตามคุณลักษณะเฉพาะนี้

- ได้รับจัดสรรเงินงบประมาณรายจ่ายประจำปี พ.ศ. ๒๕๖๗ แล้ว (พลางก่อน ๒๕๖๖),
- ยังไม่ได้รับจัดสรรเงินงบประมาณรายจ่ายประจำปี พ.ศ. ๒๕๖๗

อนึ่ง กรมทางหลวงจะก่อกำหนดผู้ผูกพันได้ก็ต่อเมื่อได้รับการจัดสรรเงินงบประมาณจากสำนักงานงบประมาณแล้ว

กรณีไม่ได้รับจัดสรรงบประมาณรายจ่ายประจำปีงบประมาณ พ.ศ. ๒๕๖๗ กรมทางหลวงสามารถยกเลิกจัดหาได้ โดยผู้เข้าประกวดราคาจะเรียกร้องสิทธิหรือค่าเสียหายใดๆ จากกรมทางหลวงมิได้

๑๒. กรมทางหลวงขอสงวนสิทธิในการพิจารณาขยายอายุสัญญา

ตามคำสั่งกรมทางหลวง ที่ บ.๑/๑๒๐/๒๕๖๐ เรื่อง มอบอำนาจการพิจารณาจัด ลดค่าปรับ หรือการขยายเวลาทำการตามสัญญาหรือข้อตกลงงานซื้อ/จ้าง งานจ้างที่ปรึกษา และงานจ้างออกแบบหรือควบคุมงานก่อสร้างของกรมทางหลวง (สิงหาคม ๒๕๖๐) และคำสั่งกรมทางหลวง ที่ บ.๑/๘๒/๒๕๖๑ เรื่อง มอบอำนาจ การพิจารณาจัด ลดค่าปรับ หรือการขยายเวลาทำการตามสัญญาหรือข้อตกลง (เพิ่มเติม)

๑๓. การสงวนสิทธิในกรณีอื่นๆ

๑๓.๑ กรมทางหลวงขอสงวนสิทธิในการเซ็นสัญญาได้ก็ต่อเมื่อได้รับอนุมัติจากคณะกรรมการบริหารและจัดหาระบบคอมพิวเตอร์ของกระทรวงคมนาคมและถ้าหากราคานี้ได้รับอนุมัติจากคณะกรรมการฯ แล้วมีราคาที่ลดลง กรมทางหลวงโดยสำนักงานควบคุมน้ำหนัทยานพาหนะจะปรับลดราคาให้เท่ากับราคากลางที่คณะกรรมการฯ อนุมัติ

๑๓.๒ กรมทางหลวงขอสงวนสิทธิในการปรับปรุง แก้ไข เปลี่ยนแปลง หรือยกเลิกรายการข้อกำหนดดังกล่าวนี้บางส่วนหรือทั้งหมดได้ตลอดเวลา รวมทั้งให้ถือว่าการพิจารณาวินิจฉัยชี้ขาดของกรมทางหลวง เป็นเด็ดขาดทั้งนี้ผู้ยื่นข้อเสนอทุกรายได้ตกลงยินยอมไม่เรียกร้องค่าเสียหายที่เกิดขึ้นไม่ว่าในกรณีใดๆ ทั้งสิ้นจากกรมทางหลวง

๑๔. การกำหนดระยะเวลารับประกันความชำรุดบกพร่อง

เมื่องานแล้วเสร็จบริบูรณ์ และผู้ว่าจ้างได้รับมอบงานจากผู้รับจ้างหรือจากผู้รับจ้างรายใหม่ ในกรณีที่มีการบอกเลิกสัญญา หากมีเหตุชำรุดบกพร่องหรือเสียหายเกิดขึ้นจากการจ้างนี้ ภายในกำหนด...๒...ปี...เดือน นับถัดจากวันที่ได้รับมอบงานดังกล่าว ซึ่งความชำรุดบกพร่องหรือเสียหายนั้นเกิดจากความบกพร่องของผู้รับจ้างอันเกิดจากการใช้วัสดุที่ไม่ถูกต้องหรือทำให้ไม่เรียบร้อย หรือทำให้ไม่ถูกต้องตามมาตรฐานแห่งหลักวิชา ผู้รับจ้างจะต้องรีบทำการแก้ไขให้เป็นที่เรียบร้อยโดยไม่ชักช้า โดยผู้ว่าจ้างไม่ต้องออกเงินใดๆ ในการนี้ทั้งสิ้น หากผู้รับจ้างไม่กระทำการดังกล่าวภายในกำหนด...๗...วัน นับถัดจากวันที่ได้รับแจ้งเป็นหนังสือจากผู้ว่าจ้าง หรือไม่ทำการแก้ไขให้ถูกต้องเรียบร้อยภายในเวลาที่ผู้ว่าจ้างกำหนด ให้ผู้ว่าจ้างมีสิทธิที่จะทำการนั้นเองหรือจ้างผู้อื่นให้ทำงานนั้น โดยผู้รับจ้างต้องเป็นผู้ออกค่าใช้จ่ายเองทั้งสิ้น

ในกรณีเร่งด่วนจำเป็นต้องรีบแก้ไขเหตุชำรุดบกพร่องหรือเสียหายโดยเร็ว และไม่อาจรอให้ผู้รับจ้างแก้ไขในระยะเวลาที่กำหนดไว้ตามวรรคหนึ่งได้ ผู้ว่าจ้างมีสิทธิเข้าจัดการแก้ไขเหตุชำรุดบกพร่องหรือเสียหายนั้นเอง หรือจ้างผู้อื่นให้ซ่อมแซมความชำรุดบกพร่องหรือเสียหาย โดยผู้รับจ้างต้องรับผิดชอบชำระค่าใช้จ่ายทั้งหมด

การที่ผู้ว่าจ้างทำการนั้นเอง หรือจ้างผู้อื่นให้ทำงานนั้นแทนผู้รับจ้าง ไม่ทำให้ผู้รับจ้างหลุดพ้นจากความรับผิดชอบตามสัญญา หากผู้รับจ้างไม่ชดใช้ค่าใช้จ่ายหรือค่าเสียหายตามที่ผู้ว่าจ้างเรียกร้องผู้ว่าจ้างมีสิทธิบังคับจากหลักประกันการปฏิบัติตามสัญญาได้

๑๔. สถานที่ติดต่อเพื่อขอทราบข้อมูลเพิ่มเติม และส่งข้อเสนอแนะ วิचारณ์ หรือแสดงความคิดเห็น

สำนักงานควบคุมน้ำหนักยานพาหนะ กรมทางหลวง อาคารหมายเลข ๗ ถนนศรีอยุธยา เขตราชเทวี กรุงเทพฯ ๑๐๔๐๐ หรือทางโทรสารหมายเลข ๐-๒๓๕๔-๕๗๕๖ หรือทาง Website ของ กรมทางหลวง (www.doh.go.th) หรือทางWebsite ของสำนักงานควบคุมน้ำหนักยานพาหนะ (www.highwayweigh.go.th) โดยระบุชื่อ ที่อยู่ ผู้รับมอบอำนาจ พร้อมหมายเลขโทรศัพท์ ที่สามารถติดต่อได้

๑๕. หมายเหตุ

- ค่าปรับร้อยละ ๐.๒๕ ของงานจ้างตามสัญญาต่อวัน (ตามคำสั่งกรมที่ บ.๑/๑๒๑/๒๕๖๐ ลงวันที่ ๒๙ สิงหาคม ๒๕๖๐)

- กำหนดยื่นราคา ๑๕๐ วัน นับแต่วันเสนอราคา

- การจ่ายเงินล่วงหน้า ๑๕% มี ไม่มี

- การหักเงินประกันผลงาน ๑๐% มี ไม่มี

- การปรับราคาค่างานก่อสร้าง (ค่า K) เป็นไปตามสูตรของราชการ

ลงชื่อ.....ประธานกรรมการ
(นายอาทิตย์ พุทธสีมา)

ลงชื่อ.....กรรมการ
(นายเอกภัทร ชาญณรงค์)

ลงชื่อ.....กรรมการ
(นายเอกรินทร์ สายฝน)

ลงชื่อ.....กรรมการและเลขานุการ
(นายวรุจน์ พรมภักดี)

ลงชื่อ.....กรรมการและผู้ช่วยเลขานุการ
(นายphanudet เพ็ญ)

เอกสารแนบ ๑

เอกสารข้อกำหนดแนบ ๑

คุณสมบัติข้อกำหนดงานระบบแท่นชั่งน้ำหนัก

๑. โหลดเซลล์ (Load Cell) โดยมีรายละเอียดอย่างน้อย ดังนี้

๑) โหลดเซลล์ เป็นแบบ Digital หรือ Analog Compression Load cell พิกัดอย่างน้อย ๔๕,๐๐๐ กิโลกรัม ต่อตัว

๒) ทำมาจากโลหะ Stainless Steel ป้องกันสนิมได้ดี

๓) สามารถกันความชื้นและฝุ่นละอองได้ดีตามมาตรฐานอย่างน้อย IP๖๘

๔) มีค่า Safe Overload ไม่น้อยกว่า ๑๓๐% และ Ultimate Load ไม่น้อยกว่า ๒๐๐%

๒. จอแสดงผลภายนอก (Remote Display) ชนิด ๓ แท่นชั่ง โดยมีรายละเอียดอย่างน้อย ดังนี้

๑) เป็นจอแสดงค่าน้ำหนักที่แสดงค่าได้ทันทีที่รถเข้าชั่ง

๒) สามารถมองเห็นได้ชัดเจนทั้งกลางวันและกลางคืนและทุกสภาพทัศนวิสัย ติดตั้งใช้งานภายนอกอาคารได้เป็นอย่างดี

๓) สามารถแสดงค่าน้ำหนักระบบดิจิทัลอย่างน้อย ๖ หลัก เป็น LED ขนาดตัวหนังสือไม่น้อยกว่า ๑๔ ซม. จำนวน ๔ บรรทัด

๔) มีพื้นที่แสดงข้อความด้านล่างค่าน้ำหนักแบบ LED ขนาด Pixel Pitch ไม่เกิน ๑๐ มม.

๕) มีขนาดความสูงไม่น้อยกว่า ๙๕๐ มม. มีขนาดความกว้างไม่น้อยกว่า ๗๙๐ มม.

๖) มีขนาดจอแสดงผลภาพต้องมีความสว่างไม่น้อยกว่า ๖,๕๐๐ cd/m^๒ (แคนเดลาต่อตารางเมตร)

๗) ต้องมีระบบปรับความสว่างได้ไม่น้อยกว่า ๑๐ ระดับ

เอกสารแนบ ๒

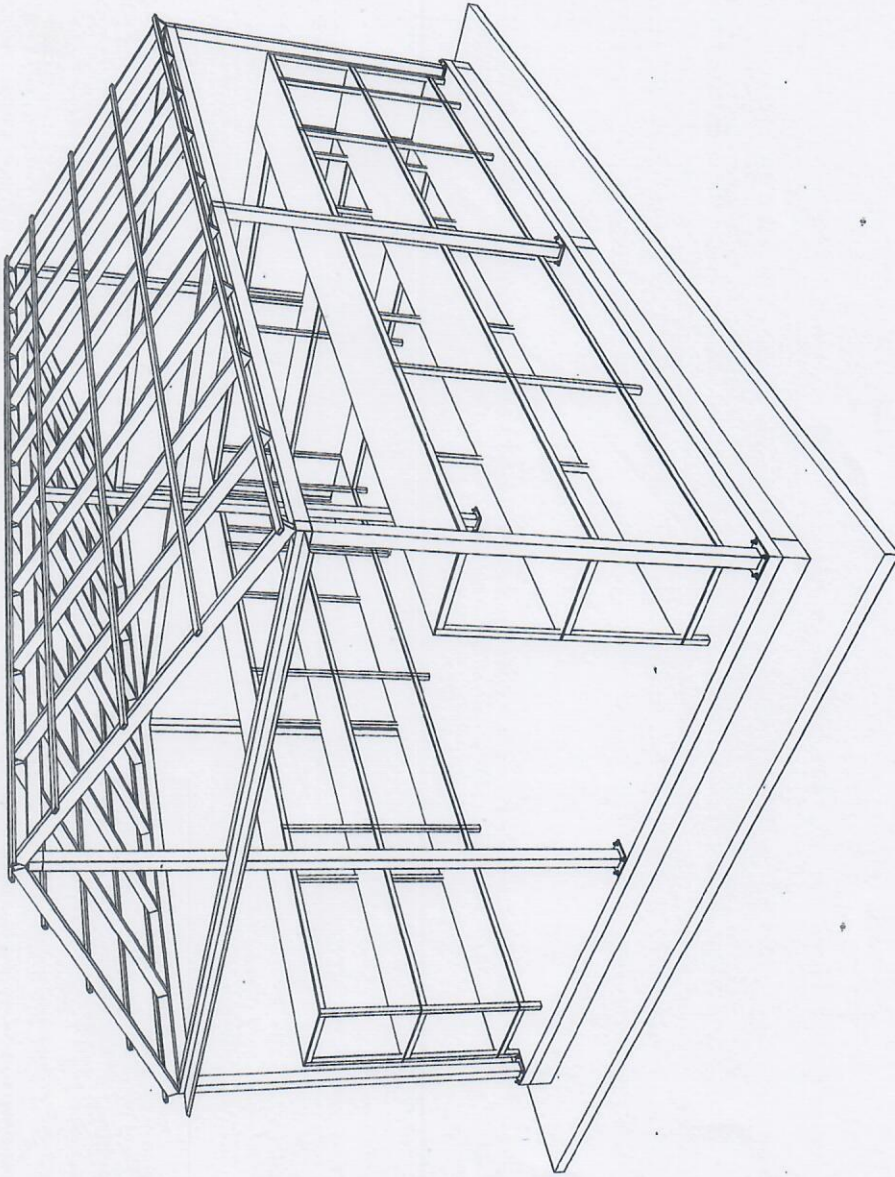

แบบห้องเก็บของ

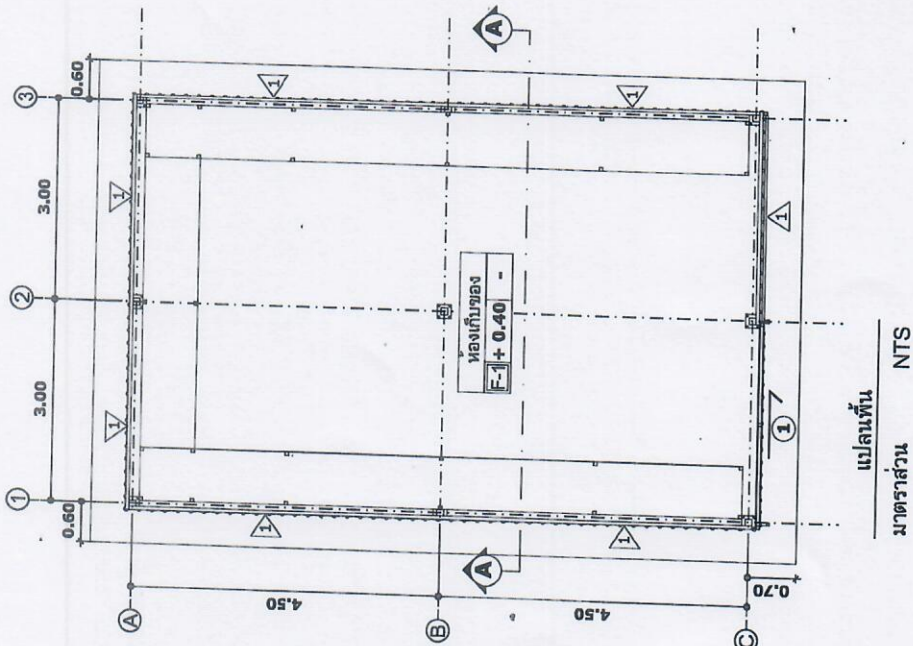

- วัสดุพื้น
- F1 พื้น ค.ส.ล.
- วัสดุผนัง
- 1 ผนังเบมที่ลฐฐ
- 2 ผนังแผ่นเรียบ

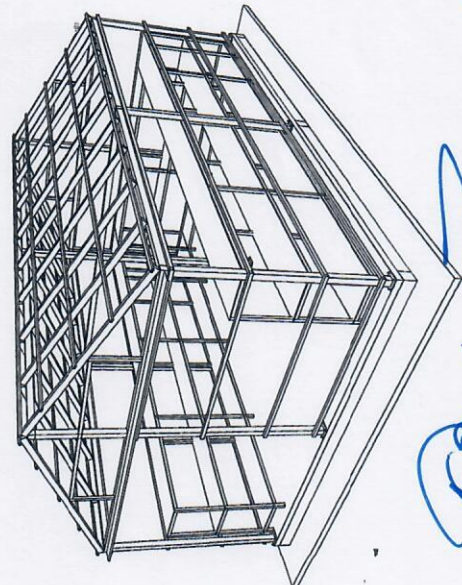





สำนักงานควบคุมช่างสถาปัตย์	สำนักงานควบคุมช่างสถาปัตย์
สำนักงานทางหลวงที่	จังหวัดควบคุม
	แผนที่

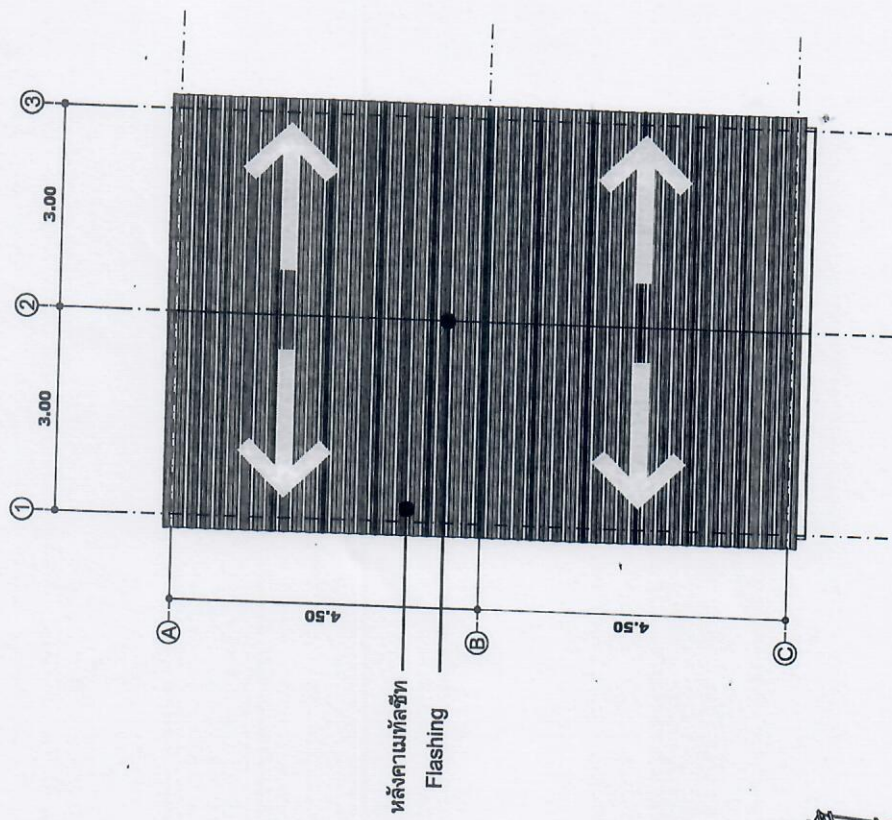

กรมทางหลวง	
เขียน: ราชภัฏ	คัด: ชลล.
ออกแบบ: [Signature]	ตรวจ: [Signature]
วันที่: 8/19/66	หน้า: 1
ชื่อ: [Signature]	ชื่อ: [Signature]
ตำแหน่ง: รองผู้อำนวยการสำนักงานควบคุมช่างสถาปัตย์	ตำแหน่ง: รองผู้อำนวยการสำนักงานควบคุมช่างสถาปัตย์
ตำแหน่ง: [Signature]	ตำแหน่ง: [Signature]
ตำแหน่ง: [Signature]	ตำแหน่ง: [Signature]

สำนักงานควบคุมน้ำฝน	สำนักงานควบคุมน้ำฝน
สำนักงานทางหลวงที่	จังหวัด

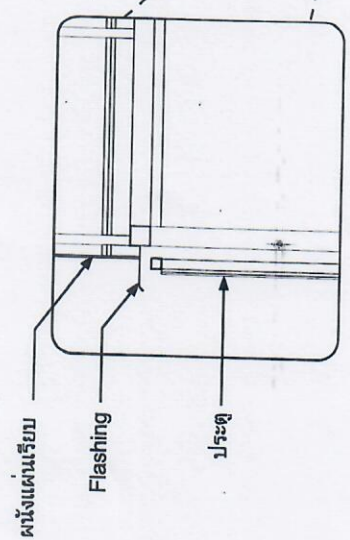
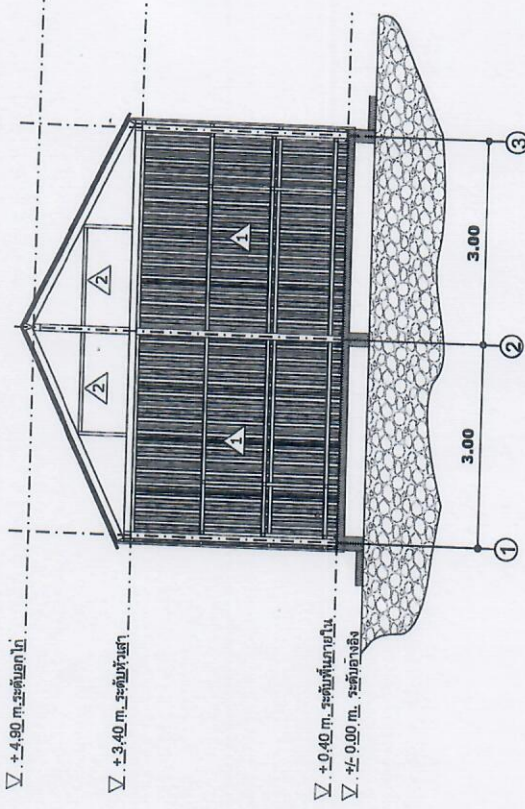
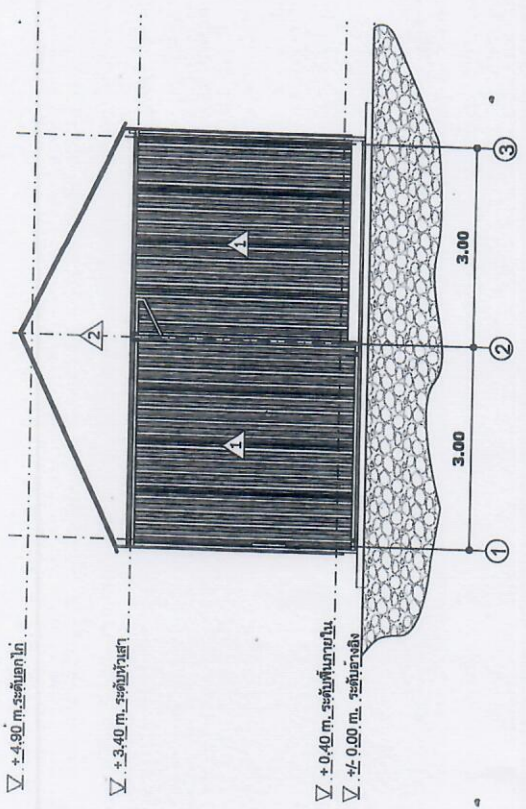

- วัสดุพื้น
- F1 พื้น ค.ส.ล.
- วัสดุผนัง
- A ผนังเมทัลลิก
- B ผนังแผ่นเรียบ



รูปด้าน 3 มิติ
มาตราส่วน NTS

กรมทางหลวง	
เขียน	ศัด <i>chm.</i>
ออกแบบ	ตรวจ <i>chm.</i>
เห็นชอบ	รองผู้อำนวยการสำนักงานควบคุมน้ำฝน
อนุมัติ	ผู้อำนวยการสำนักงานควบคุมน้ำฝน
	8/12/66
	8/12/66

chm.

chm.

สำนักงานควบคุมพื้นที่	สำนักงานควบคุมพื้นที่
สำนักงานทางหลวงที่	พื้นที่ควบคุม
แผนที่	

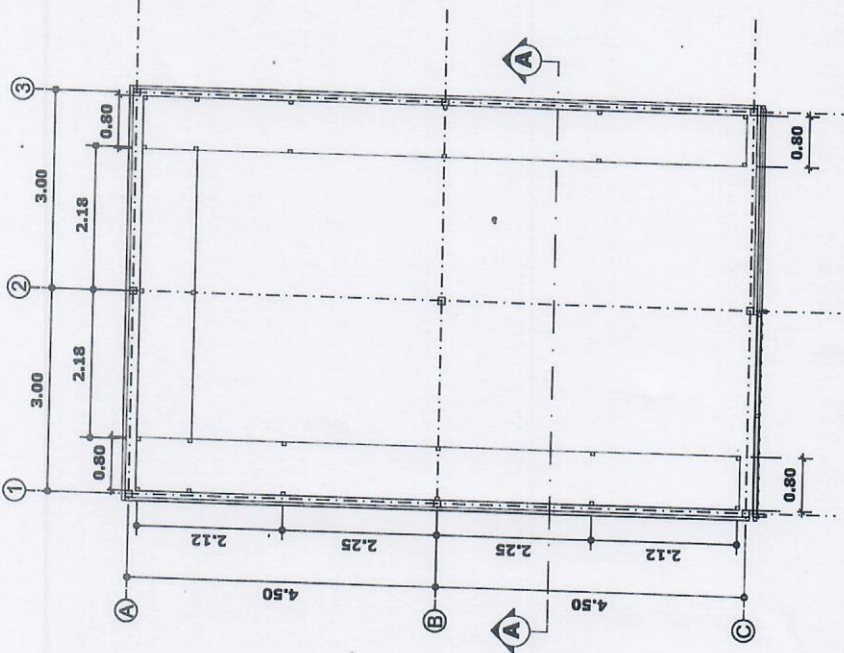

แปลนขยายชั้นวางของ
มาตราส่วน NTS

โครงสร้างเหล็กชั้นวางของ
 ▣ - เหล็ก 50x50x2.3 มม.
 - ไม้ัดหนา 10 มม.

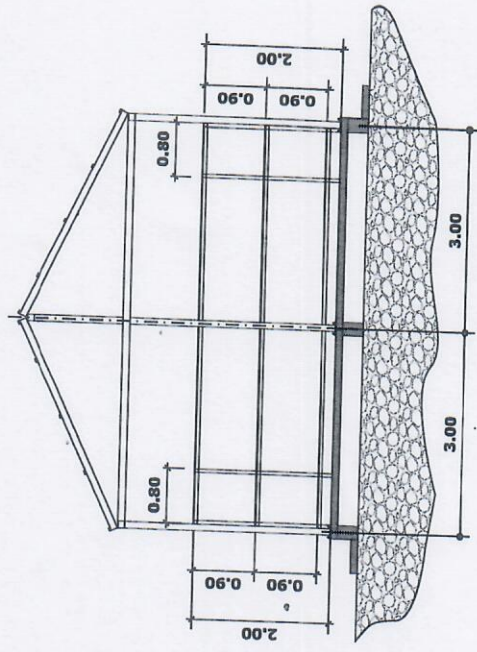

รูปตัด A
มาตราส่วน NTS

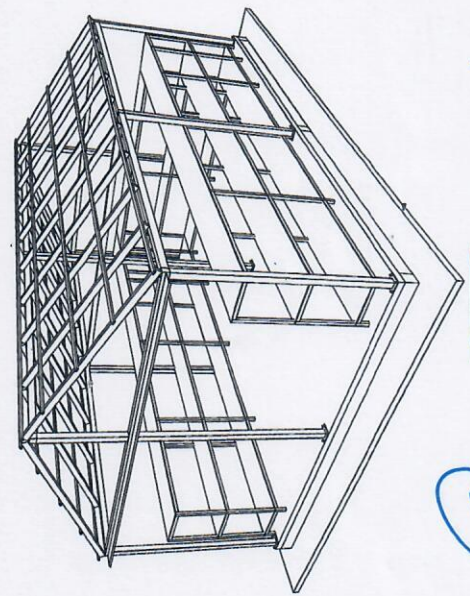

กรมทางหลวง	
เขียน ออกแบบ	ชื่อ <i>สมชาย</i> ตำแหน่ง <i>ช่างเทคนิค</i>
เห็นชอบ	รองผู้อำนวยการสำนักงานควบคุมพื้นที่ <i>สมชาย</i>
อนุมัติ	ผู้อำนวยการสำนักงานควบคุมพื้นที่ <i>สมชาย</i>
	วันที่ 6/12/66

สมชาย *สมชาย* *สมชาย*

สำนักงานควบคุมด้านสถาปัตยกรรม	พื้นที่
สำนักงานทางหลวงที่	จังหวัดขอนแก่น
แบบขยายประตู	

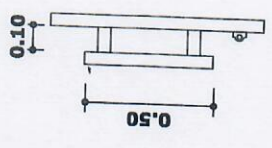
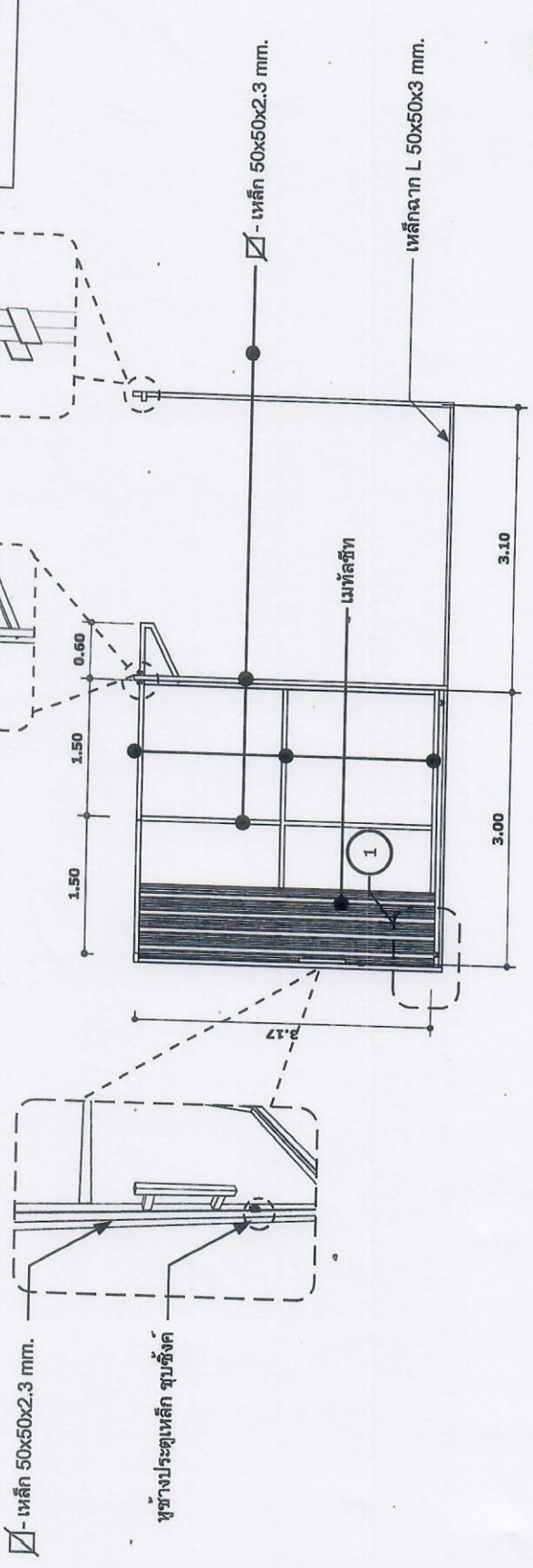

แบบขยายที่จับประตู
มาตราส่วน NTS

แบบขยายโครงสร้างประตู
มาตราส่วน NTS

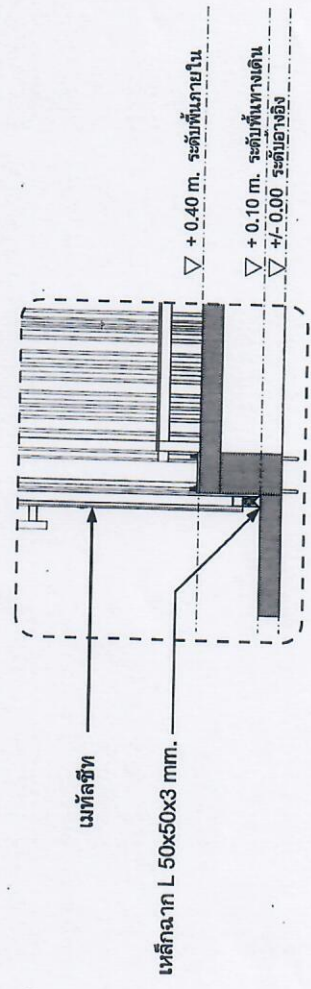

แบบขยาย 1
มาตราส่วน NTS

เขียน	อำนวยการ	คิด	ทวน
ออกแบบ			ตรวจ
เห็นชอบ	รองผู้อำนวยการสำนักงานควบคุมด้านสถาปัตยกรรม		
อนุมัติ	ผู้อำนวยการสำนักงานควบคุมด้านสถาปัตยกรรม		
			6/12/66
			6/12/66

Handwritten signatures and initials in blue ink.

สำนักงานควบคุมคุณภาพงานพิเศษ	ตำแหน่ง
สำนักงานทางหลวงที่	รหัสควบคุม

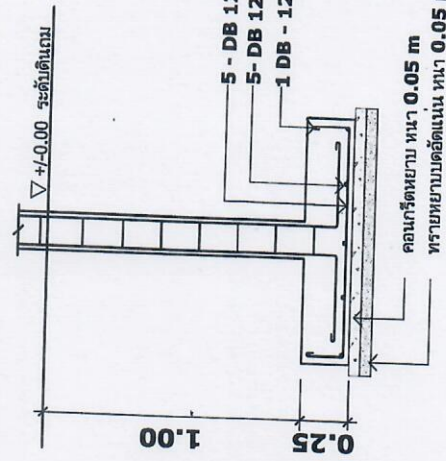
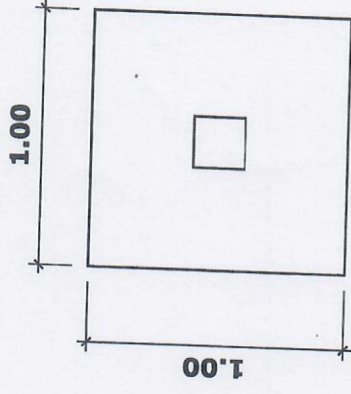

แบบขยายฐานราก
มาตราส่วน NTS

COLUMN		COLUMN	
FLOOR	C1	FLOOR	COLUMN
ระดับชั้น 1	ระดับชั้นหลังคา	↑	↑
SHAPE	SHAPE	0.20	0.10
SIZE	SIZE	(0.20 x 0.20)	100x100x2.3 mm.
MAIN REBAR	MAIN REBAR	4 - DB 12 mm.	-
STIRRUP	STIRRUP	RB 6 mm. @ 200 mm.	-
OTHER	OTHER	COVERING = 25 mm.	-
ระดับฐานราก	ระดับชั้น 1		

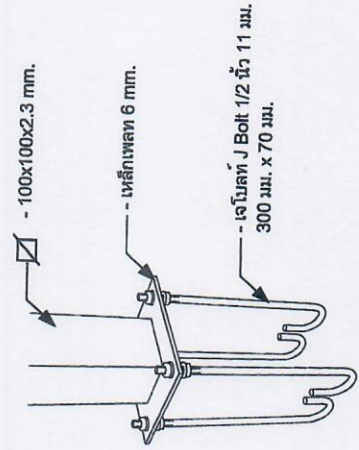

แบบขยายเสา
มาตราส่วน NTS

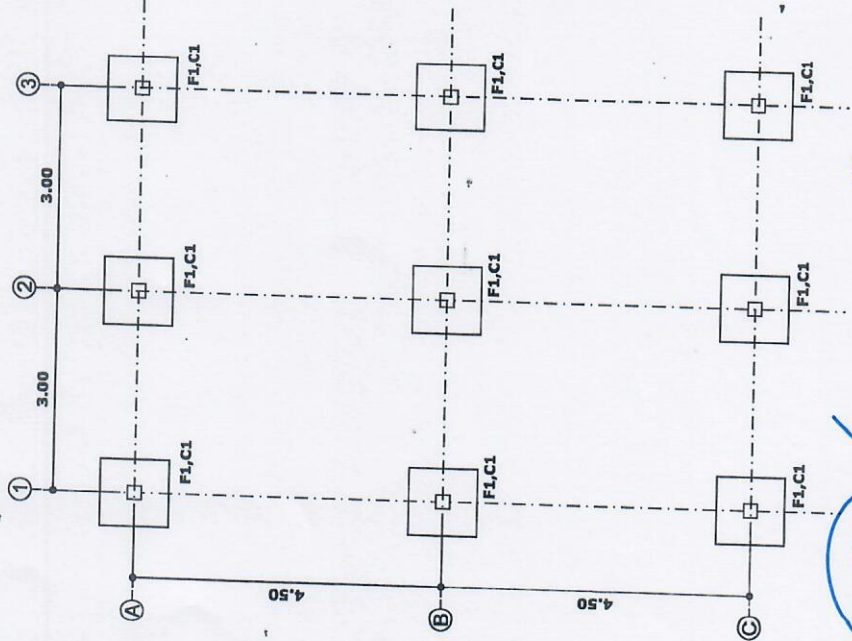

แปลนฐานราก
มาตราส่วน NTS

เขียน	สถาปนิก	คัด	ตรวจ	หน้า
ออกแบบ	ค.ค.	ค.ค.	ค.ค.	ค.ค.
เห็นชอบ	รองผู้อำนวยการสำนักงานควบคุมคุณภาพงานพิเศษ			
อนุมัติ	ผู้อำนวยการสำนักงานควบคุมคุณภาพงานพิเศษ			
				8/12/66
				8/12/66

(Handwritten signatures and initials)

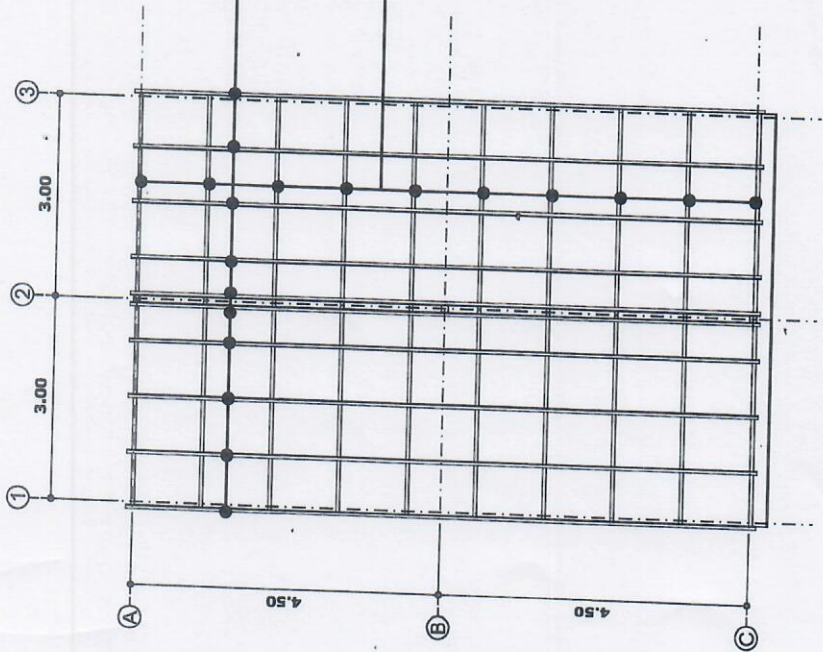

แปลนขยายโครงหลังคา
มาตราส่วน NTS

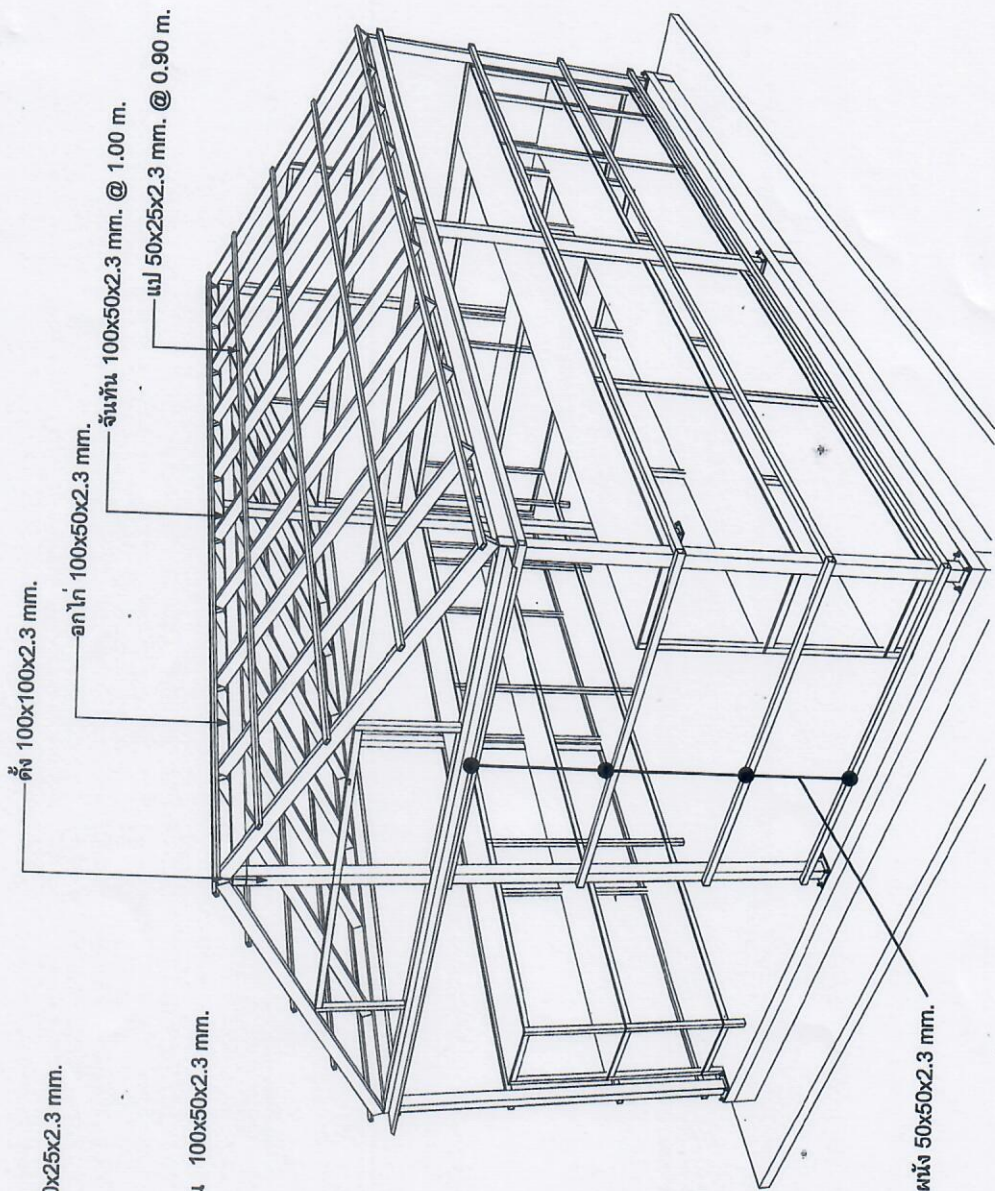
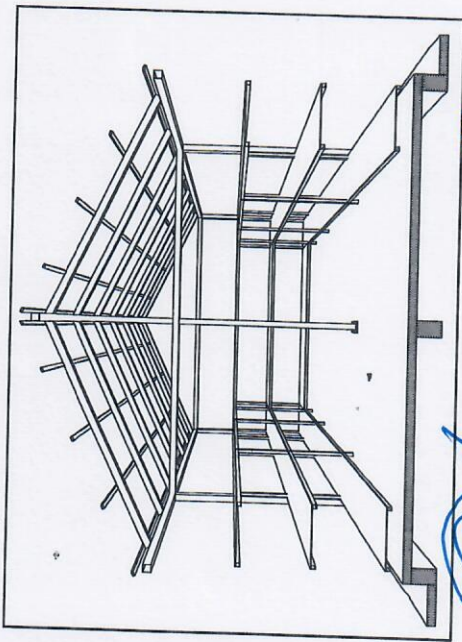

สำนักงานควบคุมด้านสถาปัตย์	สำนักงานควบคุมด้านวิศวกรรม	แผ่นที่
สำนักงานทางหลวงที่	จังหวัดควบคุม	

กรมทางหลวง	
เขียน ออกแบบ	ศัน ทัศน
เห็นชอบ	ตรวจ
อนุญาต	รองผู้อำนวยการสำนักงานควบคุมด้านสถาปัตย์
	ผู้อำนวยการสำนักงานควบคุมด้านสถาปัตย์
	6/12/66
	6/12/66