

ร่างขอบเขตของงานหรือรายละเอียดคุณลักษณะเฉพาะของพัสดุหรือแบบรูปรายการงานก่อสร้าง
งานประกวดราคาอิเล็กทรอนิกส์ (Electronic Bidding : e-bidding)

.....

แผนรายประมาณการ กิจกรรมอำนวยการและสนับสนุนการพัฒนาทางหลวง ประจำปี
งบประมาณ ๒๕๖๗ รหัสงาน ๒๐๕๒๐ งานก่อสร้างอาคารที่ทำการและสิ่งก่อสร้างประกอบ โรงเก็บพัสดุ แขวง
ทางหลวงเลขที่ ๑ จ.เลย ทางหลวงหมายเลข ๒๐๑ ตอนควบคุม ๐๔๐๔ ตอน ปากปวน-ปากภู ที่ กม.๓๔๗+๔๐๐
ปริมาณงาน ๑ แห่ง สายทางในความควบคุมของแขวงทางหลวงเลขที่ ๑ โดยจะดำเนินการหาตัวผู้รับจ้างด้วยวิธี
ประกวดราคาอิเล็กทรอนิกส์ (Electronic Bidding :
e-bidding)

๑. ความเป็นมา

เนื่องจากอาคารที่ทำการและสิ่งก่อสร้างประกอบ โรงเก็บพัสดุ แขวงทางหลวงเลขที่ ๑ มีสภาพ
เก่าและไม่เพียงพอต่อการใช้งาน จึงเห็นควรสร้างอาคารที่ทำการและสิ่งก่อสร้างประกอบ โรงเก็บพัสดุ
แขวงทางหลวงเลขที่ ๑ ซึ่งดูแลและรับผิดชอบเส้นทาง ได้จัดทำแผนรายประมาณการเสนอ
ขอรับสนับสนุนงบประมาณมาดำเนินการ และได้รับความเห็นชอบจาก สำนักบริหารบำรุงทาง ให้ดำเนินการหาตัวผู้
รับจ้าง

๒. วัตถุประสงค์

แขวงทางหลวงเลขที่ ๑ มีความประสงค์จะจ้างก่อสร้างงานจ้างเหมาทำการงานก่อสร้างอาคารที่
ทำการและสิ่งก่อสร้างประกอบ โรงเก็บพัสดุ แขวงทางหลวงเลขที่ ๑ จ.เลย ทางหลวงหมายเลข ๒๐๑ ตอนควบคุม
๐๔๐๔ ตอน ปากปวน-ปากภู ที่ กม.๓๔๗+๔๐๐ ปริมาณงาน ๑ แห่ง โดยจะดำเนินการหาตัวผู้รับจ้างด้วยวิธี
ประกวดราคาอิเล็กทรอนิกส์ (e-bidding)

๓. คุณสมบัติของผู้ประสงค์จะเสนอราคา

๓.๑ มีความสามารถตามกฎหมาย

๓.๒ ไม่เป็นบุคคลล้มละลาย

๓.๓ ไม่อยู่ระหว่างเลิกกิจการ

๓.๔ ไม่เป็นบุคคลซึ่งอยู่ระหว่างถูกระงับการยื่นข้อเสนอหรือทำสัญญากับหน่วยงานของรัฐ

ไว้ชั่วคราว เนื่องจากเป็นผู้ที่ไม่ผ่านเกณฑ์การประเมินผลการปฏิบัติงานของผู้ประกอบการตามระเบียบ
ที่รัฐมนตรีว่าการกระทรวงการคลังกำหนดตามที่ประกาศเผยแพร่ในระบบเครือข่ายสารสนเทศ
ของกรมบัญชีกลาง

๓.๕ ไม่เป็นบุคคลซึ่งถูกระงับชื่อไว้ในบัญชีรายชื่อผู้ทำงานและได้แจ้งเวียนชื่อให้เป็นผู้ทำงานของ
หน่วยงานของรัฐในระบบเครือข่ายสารสนเทศของกรมบัญชีกลาง ซึ่งรวมถึงนิติบุคคลที่ผู้ทำงานเป็นหุ้นส่วน
ผู้จัดการ กรรมการผู้จัดการ ผู้บริหาร ผู้มีอำนาจในการดำเนินงานในกิจการของนิติบุคคลนั้นด้วย

๓.๖ มีคุณสมบัติและไม่มีลักษณะต้องห้ามตามที่คณะกรรมการนโยบายการจัดซื้อจัดจ้างและ
การบริหารพัสดุภาครัฐกำหนดในราชกิจจานุเบกษา

๓.๗ เป็นนิติบุคคลผู้มีอาชีพรับจ้างงานที่ประกวดราคาอิเล็กทรอนิกส์ดังกล่าว^๓

๓.๘ ไม่เป็นผู้มีผลประโยชน์ร่วมกันกับผู้ยื่นข้อเสนอรายอื่นที่เข้ายื่นข้อเสนอให้แก่
จังหวัด ณ วันประกาศประกวดราคาอิเล็กทรอนิกส์ หรือไม่เป็นผู้กระทำการอันเป็นการขัดขวางการแข่งขันอย่าง
เป็นธรรม ในการประกวดราคาอิเล็กทรอนิกส์ครั้งนี้

๓.๙ ไม่เป็นผู้ได้รับเอกสิทธิ์หรือความคุ้มกัน ซึ่งอาจปฏิเสธไม่ยอมขึ้นศาลไทย เว้นแต่รัฐบาลของผู้ยื่นข้อเสนอได้มีคำสั่งให้สละเอกสิทธิ์และความคุ้มกันเช่นนั้น

๓.๑๐ เป็นผู้ประกอบการที่ขึ้นทะเบียนงานก่อสร้าง สาขางาน - ไม่น้อยกว่าชั้น - ประเภท-ไว้กับกรมบัญชีกลาง และไม่ขาดคุณสมบัติเสนอราคาตามเงื่อนไขในการจดทะเบียนผู้รับเหมา

๓.๑๑ ผู้ยื่นข้อเสนอต้องมีผลงานก่อสร้างประเภทเดียวกันกับงานที่ประกวดราคาจ้างก่อสร้างในวงเงินไม่น้อยกว่า ๕๐๐,๐๐๐.๐๐ บาท (ห้าแสนบาทถ้วน) และเป็นผลงานที่เป็นคู่สัญญาโดยตรงกับหน่วยงานของรัฐ หรือหน่วยงานเอกชนที่กรมเชื่อถือ

ผู้ยื่นข้อเสนอที่ยื่นข้อเสนอในรูปแบบของ “กิจการร่วมค้า” ต้องมีคุณสมบัติ ดังนี้

กรณีที่ข้อตกลงระหว่างผู้เข้าร่วมค้ากำหนดให้ผู้เข้าร่วมค้ารายใดรายหนึ่งเป็นผู้เข้าร่วมค้าหลัก ข้อตกลงระหว่างผู้เข้าร่วมค้าจะต้องมีการกำหนดสัดส่วนหน้าที่และความรับผิดชอบในปริมาณงาน สิ่งของ หรือมูลค่าตาม สัญญาของผู้เข้าร่วมค้าหลักมากกว่าผู้เข้าร่วมค้ารายอื่นทุกราย

กรณีที่ข้อตกลงระหว่างผู้เข้าร่วมค้ากำหนดให้ผู้เข้าร่วมค้ารายใดรายหนึ่งเป็นผู้เข้าร่วมค้าหลัก กิจการร่วมค่านั้นต้องใช้ผลงานของผู้เข้าร่วมค้าหลักรายเดียวเป็นผลงานของกิจการร่วมค้าที่ยื่นข้อเสนอ

สำหรับข้อตกลงระหว่างผู้เข้าร่วมค้าที่ไม่ได้กำหนดให้ผู้เข้าร่วมค้ารายใดเป็นผู้เข้าร่วมค้าหลัก ผู้เข้าร่วมค้าทุกรายจะต้องมีคุณสมบัติครบถ้วนตามเงื่อนไขที่กำหนดไว้ในเอกสารเชิญชวน หรือหนังสือเชิญชวน

กรณีที่ข้อตกลงระหว่างผู้เข้าร่วมค้ากำหนดให้มีการมอบหมายผู้เข้าร่วมค้ารายใดรายหนึ่งเป็นผู้ยื่นข้อเสนอ ในนามกิจการร่วมค้า การยื่นข้อเสนอดังกล่าวไม่ต้องมีหนังสือมอบอำนาจ

สำหรับข้อตกลงระหว่างผู้เข้าร่วมค้าที่ไม่ได้กำหนดให้ผู้เข้าร่วมค้ารายใดเป็นผู้ยื่นข้อเสนอ ผู้เข้าร่วมค้า ทุกรายจะต้องลงลายมือชื่อในหนังสือมอบอำนาจให้ผู้เข้าร่วมค้ารายใดรายหนึ่งเป็นผู้ยื่นข้อเสนอในนามกิจการร่วมค้า

๓.๑๒ ผู้ยื่นข้อเสนอต้องมีมูลค่าสุทธิของกิจการ เป็นไปตามหนังสือคณะกรรมการวินิจฉัยปัญหาการจัดซื้อจัดจ้างและการบริหารพัสดุภาครัฐ ด่วนที่สุด ที่ กค (กวจ) ๐๔๐๕.๒/ว ๑๒๔ ลงวันที่ ๑ มีนาคม ๒๕๖๖ ดังนี้

(๑) กรณีผู้ยื่นข้อเสนอเป็นนิติบุคคลที่จัดตั้งขึ้นตามกฎหมายไทยซึ่งได้จดทะเบียนเกินกว่า ๑ ปี ต้องมีมูลค่าสุทธิของกิจการ จากผลต่างระหว่างสินทรัพย์สุทธิหักด้วยหนี้สินสุทธิที่ปรากฏในงบแสดงฐานะการเงินที่มีการตรวจรับรองแล้ว ซึ่งจะต้องแสดงค่าเป็นบวก ๑ ปีสุดท้ายก่อนวันยื่นข้อเสนอ

(๒) กรณีผู้ยื่นข้อเสนอเป็นนิติบุคคลที่จัดตั้งขึ้นตามกฎหมายไทย ซึ่งยังไม่มีกิจการรายงานงบแสดงฐานะการเงินกับกรมพัฒนาธุรกิจการค้า ให้พิจารณาการกำหนดมูลค่าของทุนจดทะเบียน โดยผู้ยื่นข้อเสนอจะต้องมีทุนจดทะเบียนที่เรียกชำระมูลค่าหุ้นแล้ว ณ วันที่ยื่นข้อเสนอไม่ต่ำกว่า ๑ ล้านบาท

(๓) สำหรับการจัดซื้อจัดจ้างครั้งหนึ่งที่มีวงเงินเกิน ๕๐๐,๐๐๐ บาทขึ้นไป กรณีผู้ยื่นข้อเสนอเป็นบุคคลธรรมดา โดยพิจารณาจากบัญชีเงินฝากธนาคาร ณ วันยื่นข้อเสนอ โดยต้องมีเงินฝากคงเหลือในบัญชีธนาคารเป็นมูลค่า ๑ ใน ๔ ของมูลค่างบประมาณของโครงการหรือรายการที่ยื่นข้อเสนอในแต่ละครั้ง และหากเป็นผู้ชนะ การจัดซื้อจัดจ้างหรือเป็นผู้ได้รับการคัดเลือกจะต้องแสดงบัญชีเงินฝากที่มีมูลค่าดังกล่าวอีกครั้งหนึ่งในวันลงนามในสัญญา

(๔) กรณีที่ผู้ยื่นข้อเสนอไม่มีมูลค่าสุทธิของกิจการหรือทุนจดทะเบียน หรือมีแต่ไม่เพียงพอที่จะเข้า ยื่นข้อเสนอ ผู้ยื่นข้อเสนอสามารถขอวงเงินสินเชื่อ โดยต้องมีวงเงินสินเชื่อ ๑ ใน ๔ ของมูลค่างบประมาณของโครงการหรือรายการที่ยื่นข้อเสนอในครั้งนั้น (สินเชื่อที่ธนาคารภายในประเทศ หรือบริษัทเงินทุนหรือ บริษัทเงินทุนหลักทรัพย์ที่ได้รับอนุญาตให้ประกอบกิจการเงินทุนเพื่อการพาณิชย์ และประกอบธุรกิจ คำประกันตามประกาศของธนาคารแห่งประเทศไทย ตามรายชื่อบริษัทเงินทุนที่ธนาคารแห่งประเทศไทยแจ้งเวียนให้ทราบ โดยพิจารณาจากยอดเงินรวมของวงเงินสินเชื่อที่สำนักงานใหญ่รับรองหรือที่สำนักงานสาขารับรอง (กรณีได้รับมอบอำนาจจากสำนักงานใหญ่) ซึ่งออกให้แก่ผู้ยื่นข้อเสนอจนถึงวันยื่นข้อเสนอไม่เกิน ๙๐ วัน

(๕) กรณีตาม (๑) – (๔) ยกเว้นสำหรับกรณีดังต่อไปนี้

(๕.๑) กรณีผู้ยื่นข้อเสนอเป็นหน่วยงานของรัฐ

(๕.๒) นิติบุคคลที่จัดตั้งขึ้นตามกฎหมายไทยที่อยู่ระหว่างการฟื้นฟูกิจการตามพระราชบัญญัติล้มละลาย (ฉบับที่ ๑๐) พ.ศ. ๒๕๖๑

(๕.๓) งานก่อสร้างที่กรมบัญชีกลางได้ขึ้นทะเบียนผู้ประกอบการงานก่อสร้างแล้ว และงานก่อสร้าง ที่หน่วยงานของรัฐได้มีการจัดทำบัญชีผู้ประกอบการงานก่อสร้างที่มีคุณสมบัติเบื้องต้นไว้แล้วก่อนวันที่พระราชบัญญัติการจัดซื้อจัดจ้างและการบริหารพัสดุมีผลใช้บังคับ

๓.๑๓ ผู้ยื่นข้อเสนอต้องลงทะเบียนในระบบจัดซื้อจัดจ้างภาครัฐด้วยอิเล็กทรอนิกส์ (Electronic Government Procurement : e - GP) ของกรมบัญชีกลาง

๔. แบบรูปรายการหรือคุณลักษณะเฉพาะ

๔.๑ ให้เป็นไปตามแบบแปลนก่อสร้างของงานจ้างเหมาทำการงานก่อสร้างอาคารที่ทำการและสิ่งก่อสร้างประกอบ โรงเก็บพัสดุ แขวงทางหลวงเลขที่ ๑ จ.เลย ทางหลวงหมายเลข ๒๐๑ ตอนควบคุม ๐๔๐๔ ตอน ปากปวน-ปากภู ที่ กม.๓๔๗+๔๐๐ ปริมาณงาน ๑ แห่ง ซึ่งได้รับการอนุมัติโดยผู้อำนวยการสำนักงานทางหลวงที่ ๖ (เพชรบูรณ์)

๔.๒ คู่สัญญาต้องใช้พัสดุประเภทวัสดุหรือครุภัณฑ์ที่จะใช้ในงานก่อสร้างเป็นพัสดุที่ผลิตในประเทศ โดยต้องใช้ไม่น้อยกว่าร้อยละ ๖๐ ของมูลค่าพัสดุที่จะใช้ในงานก่อสร้างทั้งหมดตามสัญญา

โดยพิจารณาการใช้เหล็กในงานก่อสร้างก่อน กำหนดให้คู่สัญญาต้องใช้เหล็กที่ผลิต ภายในประเทศไม่น้อยกว่าร้อยละ ๙๐ ของปริมาณเหล็กที่ต้องใช้ทั้งหมดตามสัญญา

๕. ระยะเวลาดำเนินการ และส่งมอบงาน

- ต้องดำเนินการก่อสร้างให้แล้วเสร็จภายใน ๑๒๐ วัน นับถัดจากวันลงนามในสัญญา

๖. หลักเกณฑ์และสิทธิในการพิจารณา

พิจารณาตัดสินโดยใช้หลักเกณฑ์ราคา โดยพิจารณา ราคารวมต่ำสุด

๖.๑ หากผู้ยื่นข้อเสนอซึ่งเป็นผู้ประกอบการ SMEs เสนอราคาสูงกว่าราคาต่ำสุดของผู้ยื่นข้อเสนอรายอื่นที่ไม่เกินร้อยละ ๑๐ ให้หน่วยงานของรัฐจัดซื้อจัดจ้างจากผู้ประกอบการ SMEs ดังกล่าว โดยจัดเรียงลำดับผู้ยื่นข้อเสนอซึ่งเป็นผู้ประกอบการ SMEs ซึ่งเสนอราคาสูงกว่าราคาต่ำสุดของผู้ยื่นข้อเสนอรายอื่นไม่เกินร้อยละ ๑๐ ที่จะเรียกมาทำสัญญาไม่เกิน ๓ ราย

ผู้ยื่นข้อเสนอที่เป็นกิจการร่วมค้าที่จะได้สิทธิตามวรรคหนึ่ง ผู้เข้าร่วมค้าทุกรายจะต้องเป็นผู้ประกอบการ SMEs

๖.๒ หากผู้ยื่นข้อเสนอซึ่งมิใช่ผู้ประกอบการ SMEs แต่เป็นบุคคลธรรมดาที่ถือสัญชาติไทยหรือนิติบุคคลที่จัดตั้งขึ้นตามกฎหมายไทย เสนอราคาสูงกว่าราคาต่ำสุดของผู้ยื่นข้อเสนอที่เป็นบุคคลธรรมดาที่ไม่ได้ถือสัญชาติไทยหรือนิติบุคคลที่จัดตั้งขึ้นตามกฎหมายของต่างประเทศ ไม่เกินร้อยละ ๓ ให้หน่วยงานของรัฐจัดซื้อจัดจ้างจากผู้ยื่นข้อเสนอซึ่งเป็นผู้ประกอบการธรรมดาที่ถือสัญชาติไทยหรือนิติบุคคลที่จัดตั้งขึ้นตามกฎหมายไทยดังกล่าว

ผู้ยื่นข้อเสนอที่เป็นกิจการร่วมค้าที่จะได้สิทธิตามวรรคหนึ่ง ผู้เข้าร่วมค้าทุกรายจะต้องเป็นผู้ประกอบการที่เป็นบุคคลธรรมดาที่ถือสัญชาติไทยหรือนิติบุคคลที่จัดตั้งขึ้นตามกฎหมายไทย

๗. วงเงินในการจัดจ้าง

- วงเงินงบประมาณ ๑,๐๐๐,๐๐๐.๐๐ บาท (หนึ่งล้านบาทถ้วน)

๘. งวดงานและการจ่ายเงิน

งวดงาน จำนวน ๒ งวด การจ่ายเงิน จำนวน ๒ งวดเงิน

๙. ค่าปรับ

- ค่าปรับตามสัญญาจ้างแนบท้ายเอกสารประกวดราคาอิเล็กทรอนิกส์นี้ หรือข้อตกลงจ้างเป็นหนังสือจะกำหนด ดังนี้

๙.๑ กรณีที่ผู้รับจ้างนำงานที่รับจ้างไปจ้างช่วงให้ผู้อื่นทำอีกทอดหนึ่งโดยไม่ได้รับอนุญาตจากกรม จะกำหนดค่าปรับสำหรับการฝ่าฝืนดังกล่าวเป็นจำนวนร้อยละ ๑๐. ของวงเงินของงานที่จ้างช่วงนั้น

๙.๒ กรณีที่ผู้รับจ้างปฏิบัติผิดสัญญาจ้างก่อสร้าง นอกเหนือจากข้อ ๙.๑ จะกำหนดค่าปรับเป็นรายวันเป็นจำนวนเงินตายตัวในอัตราร้อยละ ๐.๑๐. ของราคาค่างาน

๑๐. ระยะเวลารับประกันความชำรุดบกพร่อง

ผู้ชนะการประกวดราคาอิเล็กทรอนิกส์ซึ่งได้ทำสัญญาจ้าง หรือข้อตกลงจ้างเป็นหนังสือ แล้วแต่กรณี จะต้องรับประกันความชำรุดบกพร่องของงานจ้างที่เกิดขึ้นภายในระยะเวลาไม่น้อยกว่า๒....ปี.....-.....เดือน นับถัดจากวันที่กรมได้รับมอบงาน โดยต้องรีบจัดการซ่อมแซมแก้ไขให้ใช้งานได้ดังเดิมภายใน.....๑๕.....วัน นับถัดจากวันที่ได้รับแจ้งความชำรุดบกพร่อง

๑๑. หลักประกันการเสนอราคา

หลักประกันการเสนอราคา - บาท (-)

๑๒. งานตามประกาศประกวดราคาจ้างด้วยวิธีประกวดราคาอิเล็กทรอนิกส์ (e-bidding) นี้

๑๒.๑ ได้รับอนุมัติเงินงบประมาณรายจ่ายประจำปี พ.ศ. ๒๕๖๗ แล้ว

๑๒.๒ ยังไม่ได้รับอนุมัติเงินงบประมาณรายจ่ายประจำปี พ.ศ. ๒๕๖๗

อนึ่ง การจัดซื้อจัดจ้างครั้งนี้ จะมีการลงนามในสัญญาหรือข้อตกลงเป็นหนังสือได้ต่อเมื่อ พระราชบัญญัติงบประมาณรายจ่ายประจำปีงบประมาณ พ.ศ.๒๕๖๗ มีผลใช้บังคับและได้รับจัดสรร งบประมาณรายจ่ายประจำปีงบประมาณ พ.ศ.๒๕๖๗ จากสำนักงบประมาณแล้ว และกรณีที่หน่วยงานของรัฐ ไม่ได้รับการจัดสรรงบประมาณ เพื่อการจัดซื้อจัดจ้างในครั้งดังกล่าว หน่วยงานของรัฐสามารถยกเลิกการจัดซื้อ จัดจ้างได้

๑๓. รายละเอียดและข้อกำหนด ที่นำมาใช้ในการควบคุมงานก่อสร้าง ดังนี้

๑๓.๑ คู่มือเครื่องหมายความควบคุมการจราจรในงานก่อสร้างบูรณะ และงานบำรุงรักษาปี พ.ศ.๒๕๖๑

๑๓.๒ รายละเอียดและหลักเกณฑ์งานบริหารการจราจรในระหว่างการทำงานก่อสร้าง

๑๓.๓ แบบแปลน

๑๓.๔ แนวทางการพิจารณาขยายอายุสัญญาหรือการงดหรือลดค่าปรับงานจ้างเหมาของ

กรมทางหลวง (สิงหาคม ๒๕๖๑)

๑๔. สถานที่ติดต่อเพื่อขอทราบข้อมูลเพิ่มเติม หรือส่งข้อเสนอแนะ วิจารณ์ หรือแสดงความคิดเห็น

สามารถส่งข้อคิดเห็น หรือข้อเสนอแนะ วิจารณ์ เกี่ยวกับรายละเอียดคุณลักษณะของพัสดุที่จะ
จัดหานี้ ได้ที่ทาง Email address: dohob20@doh.go.th หรือทางเว็บไซต์ www.doh.go.th หรือ www.gprocurement.go.th

สาธารณชนที่ต้องการเสนอแนะ วิจารณ์ หรือมีความเห็น ต้องเปิดเผยชื่อ และที่อยู่ของผู้ให้
ข้อเสนอแนะ วิจารณ์ หรือมีความเห็นด้วย

๑๕. หมายเหตุ

- กำหนดยื่นราคาไม่น้อยกว่า.....๑๘๐.....วัน ตั้งแต่วันเสนอราคา
- การปรับราคาค่างานก่อสร้าง (ค่า K) เป็นไปตามสูตรของทางราชการ

ลงชื่อ..........ประธานกรรมการ

(นายเจริญ แสงอรุณ)

ลงชื่อ..........กรรมการ

(นายศรวุธ ท้าวทา)

ลงชื่อ..........กรรมการ

(นางดลยา ตาเป็ง)

เรียน คณะกรรมการฯ , เจ้าหน้าที่พัสดุ

- อนุมัติ
- ดำเนินการต่อไป



(นายกิติภูมิ ชาวพลศรี)

ผอ.ขท.เลขที่ ๑

๒๐ มี.ค. ๒๕๖๗



ประกาศ กรมทางหลวง

เรื่อง ประกวดราคาจ้างก่อสร้างงานจ้างเหมาทำการงานก่อสร้างอาคารที่ทำการและสิ่งก่อสร้างประกอบ
โรงเก็บพัสดุ แขวงทางหลวงเลขที่ ๑ จ.เลย ทางหลวงหมายเลข ๒๐๑ ตอนควบคุม ๐๔๐๔ ตอน ปากปวน-ปากภู
ที่ กม.๓๔๗+๔๐๐ ปริมาณงาน ๑ แห่ง
ด้วยวิธีประกวดราคาอิเล็กทรอนิกส์ (e-bidding)

เลขที่ คค ๐๖๐๓๗/ ๔ /พ.๑/๕ /๒๕๖๗

กรมทางหลวง โดย แขวงทางหลวงเลขที่ ๑ มีความประสงค์จะประกวดราคาจ้างก่อสร้างงาน
จ้างเหมาทำการงานก่อสร้างอาคารที่ทำการและสิ่งก่อสร้างประกอบ โรงเก็บพัสดุ แขวงทางหลวงเลขที่ ๑ จ.เลย
ทางหลวงหมายเลข ๒๐๑ ตอนควบคุม ๐๔๐๔ ตอน ปากปวน-ปากภู ที่ กม.๓๔๗+๔๐๐ ปริมาณงาน ๑ แห่ง
ด้วยวิธีประกวดราคาอิเล็กทรอนิกส์ (e-bidding) วงเงินงบประมาณ ๑,๐๐๐,๐๐๐.๐๐ บาท ราคาของ
งานก่อสร้างในการประกวดราคาครั้งนี้ เป็นเงินทั้งสิ้น บาท
(.....) ตามรายการ ดังนี้

| | | | |
|---|-------|---|-----|
| งานก่อสร้างอาคารที่ทำการและสิ่งก่อสร้างประกอบ | จำนวน | ๑ | งาน |
| โรงเก็บพัสดุ แขวงทางหลวงเลขที่ ๑ จ.เลย | | | |
| ทางหลวงหมายเลข ๒๐๑ ตอนควบคุม ๐๔๐๔ | | | |
| ตอน ปากปวน-ปากภู | | | |
| ที่ กม.๓๔๗+๔๐๐ | | | |

ผู้ยื่นข้อเสนอจะต้องมีคุณสมบัติ ดังต่อไปนี้

๑. มีความสามารถตามกฎหมาย
๒. ไม่เป็นบุคคลล้มละลาย
๓. ไม่อยู่ระหว่างเลิกกิจการ
๔. ไม่เป็นบุคคลซึ่งอยู่ระหว่างถูกระงับการยื่นข้อเสนอหรือทำสัญญากับหน่วยงานของรัฐไว้ชั่วคราว
เนื่องจากเป็นผู้ที่ไม่ผ่านเกณฑ์การประเมินผลการปฏิบัติงานของผู้ประกอบการตามระเบียบที่รัฐมนตรีว่าการ
กระทรวงการคลังกำหนดตามที่ประกาศเผยแพร่ในระบบเครือข่ายสารสนเทศของกรมบัญชีกลาง
๕. ไม่เป็นบุคคลซึ่งถูกระงับชื่อไว้ในบัญชีรายชื่อผู้ทำงานและได้แจ้งเวียนชื่อให้เป็นผู้ทำงานของ
หน่วยงานของรัฐในระบบเครือข่ายสารสนเทศของกรมบัญชีกลาง ซึ่งรวมถึงนิติบุคคลที่ผู้ทำงานเป็นหุ้นส่วน
ผู้จัดการ กรรมการผู้จัดการ ผู้บริหาร ผู้มีอำนาจในการดำเนินงานในกิจการของนิติบุคคลนั้นด้วย
๖. มีคุณสมบัติและไม่มีลักษณะต้องห้ามตามที่คณะกรรมการนโยบายการจัดซื้อจัดจ้างและ
การบริหารพัสดุภาครัฐกำหนดในราชกิจจานุเบกษา
๗. เป็นบุคคลธรรมดาหรือนิติบุคคลผู้มีอาชีพรับจ้างงานที่ประกวดราคาอิเล็กทรอนิกส์ดังกล่าว
๘. ไม่เป็นผู้มีผลประโยชน์ร่วมกันกับผู้ยื่นข้อเสนอรายอื่นที่เข้ายื่นข้อเสนอให้แก่ กรมทางหลวง โดย
แขวงทางหลวงเลขที่ ๑ ณ วันประกาศประกวดราคาอิเล็กทรอนิกส์ หรือไม่เป็นผู้กระทำการอันเป็นการขัดขวาง
การแข่งขันอย่างเป็นธรรม ในการประกวดราคาอิเล็กทรอนิกส์ครั้งนี้
๙. ไม่เป็นผู้ได้รับเอกสิทธิ์หรือความคุ้มกัน ซึ่งอาจปฏิเสธไม่ยอมขึ้นศาลไทย เว้นแต่รัฐบาล
ของผู้ยื่นข้อเสนอได้มีคำสั่งให้สละเอกสิทธิ์และความคุ้มกันเช่นนั้น

๑๐. เป็นผู้ประกอบการที่ขึ้นทะเบียนงานก่อสร้าง สาขา - ไม่น้อยกว่าชั้น - ประเภท - ไว้กับกรมบัญชีกลาง และไม่ขาดคุณสมบัติเสนอราคาตามเงื่อนไขในการจดทะเบียนผู้รับเหมา

๑๑. ผู้ยื่นข้อเสนอต้องมีผลงานก่อสร้างประเภทเดียวกันกับงานที่ประกวดราคาจ้างก่อสร้างในวงเงินไม่น้อยกว่า ๕๐๐,๐๐๐.๐๐ บาท (ห้าแสนบาทถ้วน) และเป็นผลงานที่เป็นคู่สัญญาโดยตรงกับหน่วยงานของรัฐ หรือหน่วยงานเอกชนที่กรมเชื่อถือ

๑๒. ผู้ยื่นข้อเสนอที่ยื่นข้อเสนอในรูปแบบของ "กิจการร่วมค้า" ต้องมีคุณสมบัติ ดังนี้

กรณีที่ข้อตกลงระหว่างผู้เข้าร่วมค้ากำหนดให้ผู้เข้าร่วมค้ารายใดรายหนึ่งเป็นผู้เข้าร่วมค้าหลัก ข้อตกลงระหว่างผู้เข้าร่วมค้าจะต้องมีการกำหนดสัดส่วนหน้าที่และความรับผิดชอบในปริมาณงาน สิ่งของหรือมูลค่าตาม สัญญาของผู้เข้าร่วมค้าหลักมากกว่าผู้เข้าร่วมค้ารายอื่นทุกราย

กรณีที่ข้อตกลงระหว่างผู้เข้าร่วมค้ากำหนดให้ผู้เข้าร่วมค้ารายใดรายหนึ่งเป็นผู้เข้าร่วมค้าหลัก กิจการร่วมค้านั้นต้องใช้ผลงานของผู้เข้าร่วมค้าหลักรายเดียวเป็นผลงานของกิจการร่วมค้าที่ยื่นข้อเสนอ

สำหรับข้อตกลงระหว่างผู้เข้าร่วมค้าที่ไม่ได้กำหนดให้ผู้เข้าร่วมค้ารายใดเป็นผู้เข้าร่วมค้าหลัก ผู้เข้าร่วมค้าทุกรายจะต้องมีคุณสมบัติครบถ้วนตามเงื่อนไขที่กำหนดไว้ในเอกสารเชิญชวน หรือหนังสือเชิญชวน

กรณีที่ข้อตกลงระหว่างผู้เข้าร่วมค้ากำหนดให้มีการมอบหมายผู้เข้าร่วมค้ารายใดรายหนึ่งเป็นผู้ยื่นข้อเสนอ ในนามกิจการร่วมค้า การยื่นข้อเสนอดังกล่าวไม่ต้องมีหนังสือมอบอำนาจ

สำหรับข้อตกลงระหว่างผู้เข้าร่วมค้าที่ไม่ได้กำหนดให้ผู้เข้าร่วมค้ารายใดเป็นผู้ยื่นข้อเสนอ ผู้เข้าร่วมค้า ทุกรายจะต้องลงลายมือชื่อในหนังสือมอบอำนาจให้ผู้เข้าร่วมค้ารายใดรายหนึ่งเป็นผู้ยื่นข้อเสนอในนามกิจการร่วมค้า

๑๓. ผู้ยื่นข้อเสนอต้องมีมูลค่าสุทธิของกิจการ เป็นไปตามหนังสือคณะกรรมการวินิจฉัยปัญหาการจัดซื้อจัดจ้างและการบริหารพัสดุภาครัฐ ด่วนที่สุด ที่ กค (กวจ) ๐๔๐๕.๒/ว ๑๒๔ ลงวันที่ ๑ มีนาคม ๒๕๖๖ ดังนี้

(๑) กรณีผู้ยื่นข้อเสนอเป็นนิติบุคคลที่จัดตั้งขึ้นตามกฎหมายไทยซึ่งได้จดทะเบียนเกินกว่า ๑ ปี ต้องมีมูลค่าสุทธิของกิจการ จากผลต่างระหว่างสินทรัพย์สุทธิหักด้วยหนี้สินสุทธิที่ปรากฏในงบแสดงฐานะการเงินที่มีการตรวจรับรองแล้ว ซึ่งจะต้องแสดงค่าเป็นบวก ๑ ปีสุดท้ายก่อนวันยื่นข้อเสนอ

(๒) กรณีผู้ยื่นข้อเสนอเป็นนิติบุคคลที่จัดตั้งขึ้นตามกฎหมายไทย ซึ่งยังไม่มีกิจการรายงานงบแสดงฐานะการเงินกับกรมพัฒนาธุรกิจการค้า ให้พิจารณาการกำหนดมูลค่าของทุนจดทะเบียน โดยผู้ยื่นข้อเสนอจะต้องมีทุนจดทะเบียนที่เรียกชำระมูลค่าหุ้นแล้ว ณ วันที่ยื่นข้อเสนอไม่ต่ำกว่า ๑ ล้านบาท

(๓) สำหรับการจัดซื้อจัดจ้างครั้งหนึ่งที่มีวงเงินเกิน ๕๐๐,๐๐๐ บาทขึ้นไป กรณีผู้ยื่นข้อเสนอเป็นบุคคลธรรมดา โดยพิจารณาจากบัญชีเงินฝากธนาคาร ณ วันยื่นข้อเสนอ โดยต้องมีเงินฝากคงเหลือในบัญชีธนาคารเป็นมูลค่า ๑ ใน ๔ ของมูลค่างบประมาณของโครงการหรือรายการที่ยื่นข้อเสนอในแต่ละครั้ง และหากเป็นผู้ชนะ การจัดซื้อจัดจ้างหรือเป็นผู้ได้รับการคัดเลือกจะต้องแสดงบัญชีเงินฝากที่มีมูลค่าดังกล่าวอีกครั้งหนึ่งในวันลงนามในสัญญา

(๔) กรณีที่ผู้ยื่นข้อเสนอไม่มีมูลค่าสุทธิของกิจการหรือทุนจดทะเบียน หรือมีแต่ไม่เพียงพอที่จะเข้ายื่นข้อเสนอ ผู้ยื่นข้อเสนอสามารถขอวงเงินสินเชื่อ โดยต้องมีวงเงินสินเชื่อ ๑ ใน ๔ ของมูลค่างบประมาณ ของโครงการหรือรายการที่ยื่นข้อเสนอในครั้งนั้น (สินเชื่อที่ธนาคารภายในประเทศ หรือบริษัทเงินทุนหรือ บริษัทเงินทุนหลักทรัพย์ที่ได้รับอนุญาตให้ประกอบกิจการเงินทุนเพื่อการพาณิชย์ และประกอบธุรกิจ ค่าประกันตามประกาศของธนาคารแห่งประเทศไทย ตามรายชื่อบริษัทเงินทุนที่ธนาคารแห่งประเทศไทยแจ้งเวียนให้ทราบ โดยพิจารณาจากยอดเงินรวมของวงเงินสินเชื่อที่สำนักงานใหญ่รับรองหรือที่สำนักงานสาขารับรอง (กรณีได้รับมอบอำนาจจากสำนักงานใหญ่) ซึ่งออกให้แก่ผู้ยื่นเสนอนับถึงวันยื่นข้อเสนอไม่เกิน ๙๐ วัน

(๕) กรณีตาม (๑) - (๔) ยกเว้นสำหรับกรณีดังต่อไปนี้

(๕.๑) กรณีผู้ยื่นข้อเสนอเป็นหน่วยงานของรัฐ

(๕.๒) นิติบุคคลที่จัดตั้งขึ้นตามกฎหมายไทยที่อยู่ระหว่างการฟื้นฟูกิจการตามพระราชบัญญัติล้มละลาย (ฉบับที่ ๑๐) พ.ศ. ๒๕๖๑

(๕.๓) งานก่อสร้างที่กรมบัญชีกลางได้ขึ้นทะเบียนผู้ประกอบการงานก่อสร้างแล้ว และงานก่อสร้าง ที่หน่วยงานของรัฐได้มีการจัดทำบัญชีผู้ประกอบการงานก่อสร้างที่มีคุณสมบัติเบื้องต้นไว้แล้วก่อนวันที่พระราชบัญญัติการจัดซื้อจัดจ้างและการบริหารพัสดุมีผลใช้บังคับ

๑๔. ผู้ยื่นข้อเสนอต้องลงทะเบียนในระบบจัดซื้อจัดจ้างภาครัฐด้วยอิเล็กทรอนิกส์ (Electronic Government Procurement : e - GP) ของกรมบัญชีกลาง

ผู้ยื่นข้อเสนอต้องยื่นข้อเสนอและเสนอราคาทางระบบจัดซื้อจัดจ้างภาครัฐด้วยอิเล็กทรอนิกส์ ในวันที่ ระหว่างเวลา....๐๙.๐๐....น. ถึง...๑๒.๐๐....น.

ผู้สนใจสามารถขอรับเอกสารประกวดราคาอิเล็กทรอนิกส์ โดยดาวน์โหลดเอกสารผ่านทางระบบจัดซื้อจัดจ้างภาครัฐด้วยอิเล็กทรอนิกส์ หัวข้อ ค้นหาประกาศจัดซื้อจัดจ้าง ได้ตั้งแต่วันที่ประกาศจนถึงวันเสนอราคา

ผู้ยื่นข้อเสนอสามารถจัดเตรียมเอกสารข้อเสนอได้ตั้งแต่วันที่ประกาศจนถึงวันเสนอราคา

ผู้สนใจสามารถดูรายละเอียดได้ที่เว็บไซต์ www.doh.go.th หรือ www.gprocurement.go.th หรือสอบถามทางโทรศัพท์หมายเลข ๐-๔๒๘๑-๑๖๗๓ ต่อ ๑๘ ในวันและเวลาราชการ

ผู้สนใจต้องการทราบรายละเอียดเพิ่มเติมเกี่ยวกับสถานที่หรือแบบรูปรายการละเอียด โปรดสอบถามมายัง กรมทางหลวง โดย แขวงทางหลวงเลขที่ ๑ ผ่านทางอีเมล doh๐๖๒๐@doh.go.th หรือช่องทางตามที่กรมบัญชีกลางกำหนดภายในวันที่ กรมทางหลวง โดย แขวงทางหลวงเลขที่ ๑ จะชี้แจงรายละเอียดดังกล่าวผ่านทางเว็บไซต์ www.doh.go.th และ www.gprocurement.go.th ในวันที่

งานตามประกาศประกวดราคาจ้างด้วยวิธีประกวดราคาอิเล็กทรอนิกส์ (e-bidding) นี้

ได้รับอนุมัติเงินงบประมาณรายจ่ายประจำปี พ.ศ. ๒๕๖๗ แล้ว

ยังไม่ได้รับอนุมัติเงินงบประมาณรายจ่ายประจำปี พ.ศ. ๒๕๖๗

อนึ่ง การจัดซื้อจัดจ้างครั้งนี้ จะมีการลงนามในสัญญาหรือข้อตกลงเป็นหนังสือได้ต่อเมื่อพระราชบัญญัติงบประมาณรายจ่ายประจำปีงบประมาณ พ.ศ.๒๕๖๗ มีผลใช้บังคับและได้รับจัดสรรงบประมาณรายจ่ายประจำปีงบประมาณ พ.ศ.๒๕๖๗ จากสำนักงบประมาณแล้ว และกรณีที่หน่วยงานของรัฐไม่ได้รับการจัดสรรงบประมาณ เพื่อการจัดซื้อจัดจ้างในครั้งดังกล่าว หน่วยงานของรัฐสามารถยกเลิกการจัดซื้อจัดจ้างได้

ประกาศ ณ วันที่

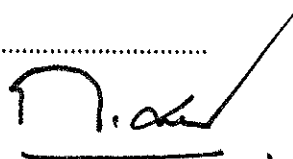

(นายกิติภูมิ ขาวพลศรี)

ผู้อำนวยการแขวงทางหลวงเลขที่ ๑

ปฏิบัติราชการแทน อธิบดีกรมทางหลวง

เอกสารประกวดราคาจ้างก่อสร้างด้วยวิธีประกวดราคาอิเล็กทรอนิกส์ (e - bidding)

เลขที่ คค ๐๖๐๓๗/ ๔ /พ.๑/๕ / ๒๕๖๗

การจ้างก่อสร้างงานจ้างเหมาทำการงานก่อสร้างอาคารที่ทำการและสิ่งก่อสร้างประกอบ โรงเก็บพัสดุ แขวงทางหลวงเลขที่ ๑ จ.เลย ทางหลวงหมายเลข ๒๐๑ ตอนควบคุม ๐๔๐๔ ตอน ปากปวน-ปากภู ที่ กม.๓๔๗+๔๐๐

ปริมาณงาน ๑ แห่งตามประกาศ กรมทางหลวง

ลงวันที่

กรมทางหลวง โดย แขวงทางหลวงเลขที่ ๑ ซึ่งต่อไปนี้เรียกว่า “กรม” มีความประสงค์จะประกวดราคาจ้างก่อสร้างงานจ้างเหมาทำการงานก่อสร้างอาคารที่ทำการและสิ่งก่อสร้างประกอบ โรงเก็บพัสดุ แขวงทางหลวงเลขที่ ๑ จ.เลย ทางหลวงหมายเลข ๒๐๑ ตอนควบคุม ๐๔๐๔ ตอน ปากปวน-ปากภู ที่ กม.๓๔๗+๔๐๐ ปริมาณงาน ๑ แห่ง ณ ตำบลกุดป่อง อำเภอเมือง จังหวัดเลย ด้วยวิธีประกวดราคาอิเล็กทรอนิกส์ โดยมีข้อแนะนำและข้อกำหนดดังต่อไปนี้

๑. เอกสารแนบท้ายเอกสารประกวดราคาอิเล็กทรอนิกส์

- ๑.๑ ร่างรายละเอียดขอบเขตของงานทั้งโครงการ (Terms of Reference : TOR)
- ๑.๒ แบบใบเสนอราคาที่กำหนดไว้ในระบบจัดซื้อจัดจ้างภาครัฐด้วยอิเล็กทรอนิกส์
- ๑.๓ แบบสัญญาจ้างก่อสร้าง
- ๑.๔ แบบหนังสือค้ำประกัน
 - (๑) หลักประกันการเสนอราคา
 - (๒) หลักประกันสัญญา
 - (๓) หลักประกันการรับเงินค่าจ้างล่วงหน้า
 - (๔) หลักประกันผลงาน
- ๑.๕ สูตรการปรับราคา
- ๑.๖ บทนิยาม
 - (๑) ผู้มีผลประโยชน์ร่วมกัน
 - (๒) การขัดขวางการแข่งขันอย่างเป็นธรรม
- ๑.๗ แบบบัญชีเอกสารที่กำหนดไว้ในระบบจัดซื้อจัดจ้างภาครัฐด้วยอิเล็กทรอนิกส์
 - (๑) บัญชีเอกสารส่วนที่ ๑
 - (๒) บัญชีเอกสารส่วนที่ ๒
- ๑.๘ แผนการใช้พัสดุที่ผลิตภายในประเทศ และแผนการใช้เหล็กที่ผลิตภายในประเทศ
- ๑.๙ แผนการทำงาน
- ๑.๑๐ รายละเอียดการคำนวณราคากลางงานก่อสร้างตาม BOQ (Bill of Quantities)
- ๑.๑๑ แนวทางการพิจารณาขยายอายุสัญญาหรือการงดหรือลดค่าปรับงานจ้างเหมาของ

กรมทางหลวง (สิงหาคม ๒๕๖๑)

๑.๑๒ รายการงานและเงื่อนไขที่ผู้รับจ้างต้องรับผิดชอบในความชำรุดบกพร่องของงานจ้างหรือความเสียหายภายในกำหนดเวลา

- ๑.๑๓ เงื่อนไขการเสนอแผนการทำงาน
- ๑.๑๔ หลักเกณฑ์การพิจารณาให้เป็นผู้ขาดคุณสมบัติเสนอราคา
- ๑.๑๕ รายละเอียดการควบคุมงาน การจ่ายเงิน
- ๑.๑๖ แบบหนังสือมอบอำนาจ
- ๑.๑๗ รายละเอียดต่อท้ายประกาศ
- ๑.๑๘ แบบแผ่นป้ายประชาสัมพันธ์งานก่อสร้าง

- ๑.๑๙ รายละเอียดแนบท้ายประกาศ
- ๑.๒๐ ร่างขอบเขตของงานหรือรายละเอียดคุณลักษณะเฉพาะของพัสดุที่จะจ้าง
- ๑.๒๑ การจ้างช่วง
- ๑.๒๒ แบบหนังสือรับรองวงเงินสินเชื่อ, แบบหนังสือรับรองวงเงินสินเชื่ออิเล็กทรอนิกส์
- ๑.๒๓ แบบก่อสร้าง

๒. คุณสมบัติของผู้ยื่นข้อเสนอ

- ๒.๑ มีความสามารถตามกฎหมาย
- ๒.๒ ไม่เป็นบุคคลล้มละลาย
- ๒.๓ ไม่อยู่ระหว่างเลิกกิจการ
- ๒.๔ ไม่เป็นบุคคลซึ่งอยู่ระหว่างถูกระงับการยื่นข้อเสนอหรือทำสัญญากับหน่วยงานของรัฐไว้ชั่วคราว เนื่องจากเป็นผู้ที่ไม่ผ่านเกณฑ์การประเมินผลการปฏิบัติงานของผู้ประกอบการตามระเบียบที่ รัฐมนตรีว่าการกระทรวงการคลังกำหนดตามที่ ประกาศเผยแพร่ในระบบเครือข่ายสารสนเทศของกรมบัญชีกลาง
- ๒.๕ ไม่เป็นบุคคลซึ่งถูกระงับชื่อไว้ในบัญชีรายชื่อผู้ทำงานและได้แจ้งเวียนชื่อให้เป็นผู้ทำงานของหน่วยงานของรัฐในระบบเครือข่ายสารสนเทศของกรมบัญชีกลาง ซึ่งรวมถึงนิติบุคคลที่ผู้ทำงานเป็นหุ้นส่วนผู้จัดการ กรรมการผู้จัดการ ผู้บริหาร ผู้มีอำนาจในการดำเนินงานในกิจการของนิติบุคคลนั้นด้วย
- ๒.๖ มีคุณสมบัติและไม่มีลักษณะต้องห้ามตามที่คณะกรรมการนโยบายการจัดซื้อจัดจ้างและการบริหารพัสดุภาครัฐกำหนดในราชกิจจานุเบกษา
- ๒.๗ เป็นนิติบุคคลผู้มีอาชีพรับจ้างงานที่ประกวดราคาอิเล็กทรอนิกส์ดังกล่าว
- ๒.๘ ไม่เป็นผู้มีผลประโยชน์ร่วมกันกับผู้ยื่นข้อเสนอรายอื่นที่เข้ายื่นข้อเสนอให้แก่กรม ณ วันประกาศประกวดราคาอิเล็กทรอนิกส์ หรือไม่เป็นผู้กระทำการอันเป็นการขัดขวางการแข่งขันอย่างเป็นธรรม ในการประกวดราคาอิเล็กทรอนิกส์ครั้งนี้
- ๒.๙ ไม่เป็นผู้ได้รับเอกสิทธิ์หรือความคุ้มกัน ซึ่งอาจปฏิเสธไม่ยอมขึ้นศาลไทย เว้นแต่รัฐบาลของผู้ยื่นข้อเสนอได้มีคำสั่งให้สละเอกสิทธิ์และความคุ้มกันเช่นนั้น
- ๒.๑๐ เป็นผู้ประกอบการที่ขึ้นทะเบียนงานก่อสร้าง สาขา - ไม่น้อยกว่าชั้น - ประเภท - ไว้กับกรมบัญชีกลาง และไม่ขาดคุณสมบัติเสนอราคาตามเงื่อนไขในการจดทะเบียนผู้รับเหมา
- ๒.๑๑ ผู้ยื่นข้อเสนอต้องมีผลงานก่อสร้างประเภทเดียวกันกับงานที่ประกวดราคาจ้างก่อสร้างในวงเงินไม่น้อยกว่า ๕๐๐,๐๐๐.๐๐ บาท (ห้าแสนบาทถ้วน) และเป็นผลงานที่เป็นคู่สัญญาโดยตรงกับหน่วยงานของรัฐ หรือหน่วยงานเอกชนที่กรมเชื่อถือ
- ๒.๑๒ ผู้ยื่นข้อเสนอที่ยื่นข้อเสนอในรูปแบบของ "กิจการร่วมค้า" ต้องมีคุณสมบัติ ดังนี้
กรณีที่ข้อตกลงระหว่างผู้เข้าร่วมค้ากำหนดให้ผู้เข้าร่วมค้ารายใดรายหนึ่งเป็นผู้เข้าร่วมค้าหลัก ข้อตกลงระหว่างผู้เข้าร่วมค้าจะต้องมีการกำหนดสัดส่วนหน้าที่และความรับผิดชอบในปริมาณงาน สิ่งของหรือมูลค่าตาม สัญญาของผู้เข้าร่วมค้าหลักมากกว่าผู้เข้าร่วมค้ารายอื่นทุกราย
กรณีที่ข้อตกลงระหว่างผู้เข้าร่วมค้ากำหนดให้ผู้เข้าร่วมค้ารายใดรายหนึ่งเป็นผู้เข้าร่วมค้าหลัก กิจการร่วมค้านั้นต้องใช้ผลงานของผู้เข้าร่วมค้าหลักรายเดียวเป็นผลงานของกิจการร่วมค้าที่ยื่นข้อเสนอ
สำหรับข้อตกลงระหว่างผู้เข้าร่วมค้าที่ไม่ได้กำหนดให้ผู้เข้าร่วมค้ารายใดเป็นผู้เข้าร่วมค้าหลัก ผู้เข้าร่วมค้าทุกรายจะต้องมีคุณสมบัติครบถ้วนตามเงื่อนไขที่กำหนดไว้ในเอกสารเชิญชวน หรือหนังสือเชิญชวน
กรณีที่ข้อตกลงระหว่างผู้เข้าร่วมค้ากำหนดให้มีการมอบหมายผู้เข้าร่วมค้ารายใดรายหนึ่งเป็นผู้ยื่นข้อเสนอ ในนามกิจการร่วมค้า การยื่นข้อเสนอดังกล่าวไม่ต้องมีหนังสือมอบอำนาจ

สำหรับข้อตกลงระหว่างผู้เข้าร่วมค้าที่ไม่ได้กำหนดให้ผู้เข้าร่วมค้ารายใดเป็นผู้ยื่นข้อเสนอ ผู้เข้าร่วมค้าทุกรายจะต้องลงลายมือชื่อในหนังสือมอบอำนาจให้ผู้เข้าร่วมค้ารายใดรายหนึ่งเป็นผู้ยื่นข้อเสนอในนามกิจการร่วมค้า

๒.๑๓ ผู้ยื่นข้อเสนอต้องมีมูลค่าสุทธิของกิจการ เป็นไปตามหนังสือคณะกรรมการวินิจฉัยปัญหาการจัดซื้อจัดจ้างและการบริหารพัสดุภาครัฐ ด่วนที่สุด ที่ กค (กวจ) ๐๔๐๕.๒/ว ๑๒๔ ลงวันที่ ๑ มีนาคม ๒๕๖๖ ดังนี้

(๑) กรณีผู้ยื่นข้อเสนอเป็นนิติบุคคลที่จัดตั้งขึ้นตามกฎหมายไทยซึ่งได้จดทะเบียนเกินกว่า ๑ ปี ต้องมีมูลค่าสุทธิของกิจการ จากผลต่างระหว่างสินทรัพย์สุทธิหักด้วยหนี้สินสุทธิที่ปรากฏในงบแสดงฐานะการเงินที่มีการตรวจรับรองแล้ว ซึ่งจะต้องแสดงค่าเป็นบวก ๑ ปีสุดท้ายก่อนวันยื่นข้อเสนอ

(๒) กรณีผู้ยื่นข้อเสนอเป็นนิติบุคคลที่จัดตั้งขึ้นตามกฎหมายไทย ซึ่งยังไม่มีงบแสดงฐานะการเงินกับกรมพัฒนาธุรกิจการค้า ให้พิจารณาการกำหนดมูลค่าของทุนจดทะเบียน โดยผู้ยื่นข้อเสนอจะต้องมีทุนจดทะเบียนที่เรียกชำระมูลค่าหุ้นแล้ว ณ วันที่ยื่นข้อเสนอไม่ต่ำกว่า ๑ ล้านบาท

(๓) สำหรับการจัดซื้อจัดจ้างครั้งหนึ่งที่มีวงเงินเกิน ๕๐๐,๐๐๐ บาทขึ้นไป กรณีผู้ยื่นข้อเสนอเป็นบุคคลธรรมดา โดยพิจารณาจากบัญชีเงินฝากธนาคาร ณ วันยื่นข้อเสนอ โดยต้องมีเงินฝากคงเหลือในบัญชีธนาคารเป็นมูลค่า ๑ ใน ๔ ของมูลค่างบประมาณของโครงการหรือรายการที่ยื่นข้อเสนอในแต่ละครั้ง และหากเป็นผู้ชนะ การจัดซื้อจัดจ้างหรือเป็นผู้ได้รับการคัดเลือกจะต้องแสดงบัญชีเงินฝากที่มีมูลค่าดังกล่าวอีกครั้งหนึ่งในวันลงนามในสัญญา

(๔) กรณีที่ผู้ยื่นข้อเสนอไม่มีมูลค่าสุทธิของกิจการหรือทุนจดทะเบียน หรือมีแต่ไม่เพียงพอที่จะเข้า ยื่นข้อเสนอ ผู้ยื่นข้อเสนอสามารถขอวงเงินสินเชื่อ โดยต้องมีวงเงินสินเชื่อ ๑ ใน ๔ ของมูลค่างบประมาณของโครงการหรือรายการที่ยื่นข้อเสนอในครั้งนั้น (สินเชื่อที่ธนาคารภายในประเทศ หรือบริษัทเงินทุนหรือ บริษัทเงินทุนหลักทรัพย์ที่ได้รับอนุญาตให้ประกอบกิจการเงินทุนเพื่อการพาณิชย์ และประกอบธุรกิจ ค่าประกันตามประกาศของธนาคารแห่งประเทศไทย ตามรายชื่อบริษัทเงินทุนที่ธนาคารแห่งประเทศไทยแจ้งเวียนให้ทราบ โดยพิจารณาจากยอดเงินรวมของวงเงินสินเชื่อที่สำนักงานใหญ่รับรองหรือที่สำนักงานสาขารับรอง (กรณีได้รับมอบอำนาจจากสำนักงานใหญ่) ซึ่งออกให้แก่ผู้ยื่นข้อเสนอ นับถึงวันยื่นข้อเสนอไม่เกิน ๙๐ วัน

(๕) กรณีตาม (๑) - (๔) ยกเว้นสำหรับกรณีดังต่อไปนี้

(๕.๑) กรณีผู้ยื่นข้อเสนอเป็นหน่วยงานของรัฐ

(๕.๒) นิติบุคคลที่จัดตั้งขึ้นตามกฎหมายไทยที่อยู่ระหว่างการฟื้นฟูกิจการตามพระราชบัญญัติล้มละลาย (ฉบับที่ ๑๐) พ.ศ. ๒๕๖๑

(๕.๓) งานก่อสร้างที่กรมบัญชีกลางได้ขึ้นทะเบียนผู้ประกอบการงานก่อสร้างแล้ว และงานก่อสร้าง ที่หน่วยงานของรัฐได้มีการจัดทำบัญชีผู้ประกอบการงานก่อสร้างที่มีคุณสมบัติเบื้องต้นไว้แล้วก่อนวันที่พระราชบัญญัติการจัดซื้อจัดจ้างและการบริหารพัสดุมีผลใช้บังคับ

๒.๑๔ ผู้ยื่นข้อเสนอต้องลงทะเบียนในระบบจัดซื้อจัดจ้างภาครัฐด้วยอิเล็กทรอนิกส์ (Electronic Government Procurement : e - GP) ของกรมบัญชีกลาง

๓. หลักฐานการยื่นข้อเสนอ

ผู้ยื่นข้อเสนอจะต้องเสนอเอกสารหลักฐานยื่นมาพร้อมกับการเสนอราคาทางระบบจัดซื้อจัดจ้างภาครัฐด้วยอิเล็กทรอนิกส์ โดยแยกเป็น ๒ ส่วน คือ

๓.๑ ส่วนที่ ๑ อย่างน้อยต้องมีเอกสารดังต่อไปนี้

(๑) ในกรณีผู้ยื่นข้อเสนอเป็นนิติบุคคล

(ก) ห้างหุ้นส่วนสามัญหรือห้างหุ้นส่วนจำกัด ให้ยื่นสำเนาหนังสือรับรองการจดทะเบียนนิติบุคคล บัญชีรายชื่อหุ้นส่วนผู้จัดการ ผู้มีอำนาจควบคุม (ถ้ามี) พร้อมทั้งรับรองสำเนาถูกต้อง

(ข) บริษัทจำกัดหรือบริษัทมหาชนจำกัด ให้ยื่นสำเนาหนังสือรับรองการจดทะเบียนนิติบุคคล หนังสือบริคณห์สนธิ บัญชีรายชื่อกรรมการผู้จัดการ ผู้มีอำนาจควบคุม (ถ้ามี) และบัญชีผู้ถือหุ้นรายใหญ่ (ถ้ามี) พร้อมทั้งรับรองสำเนาถูกต้อง

(๒) ในกรณีผู้ยื่นข้อเสนอเป็นบุคคลธรรมดาหรือคณะบุคคลที่มีใช้นิติบุคคล ให้ยื่นสำเนาบัตรประจำตัวประชาชนของผู้ยื่น ข้อเสนอข้อตกลงที่แสดงถึงการเข้าเป็นหุ้นส่วน (ถ้ามี) สำเนาบัตรประจำตัวประชาชนของผู้เป็นหุ้นส่วน หรือสำเนาหนังสือเดินทางของผู้เป็นหุ้นส่วนที่มีได้ถือสัญชาติไทย พร้อมทั้งรับรองสำเนาถูกต้อง

(๓) ในกรณีผู้ยื่นข้อเสนอเป็นผู้ยื่นข้อเสนอร่วมกันในฐานะเป็นผู้ร่วมค้า ให้ยื่นสำเนาสัญญาของการเข้าร่วมค้า และเอกสารตามที่ระบุไว้ใน (๑) หรือ (๒) ของผู้ร่วมค้า แล้วแต่กรณี

(๔) ผู้ยื่นข้อเสนอต้องแสดงหลักฐานเกี่ยวกับมูลค่าสุทธิของกิจการ ดังนี้

(๔.๑) ในกรณีผู้ยื่นข้อเสนอเป็นนิติบุคคล ให้ยื่นงบแสดงฐานะการเงินที่มีการรับรองแล้ว ๑ ปี สิ้นสุดก่อนวันยื่นข้อเสนอ โดยให้ยื่นขณะเข้าเสนอราคา

(๔.๒) ในกรณีผู้ยื่นข้อเสนอเป็นบุคคลธรรมดา ให้ยื่นหนังสือรับรองบัญชีเงินฝากไม่เกิน ๙๐ วัน ก่อนวันยื่นข้อเสนอ โดยให้ยื่นขณะเข้าเสนอราคา และจะต้องแสดงหนังสือรับรองบัญชีเงินฝากที่มีมูลค่าดังกล่าวอีกครั้งหนึ่งในวันลงนามในสัญญา

(๔.๓) กรณีที่ผู้ยื่นข้อเสนอไม่มีมูลค่าสุทธิของกิจการและทุนจดทะเบียน หรือมีแต่ไม่เพียงพอที่จะเข้ายื่นข้อเสนอ ให้ยื่นสำเนาหนังสือรับรองวงเงินสินเชื่อ (สินเชื่อที่ธนาคารภายใน ประเทศหรือบริษัทเงินทุนหรือบริษัทเงินทุนหลักทรัพย์ที่ได้รับอนุญาตให้ประกอบกิจการเงินทุนเพื่อการ พาณิชย์และประกอบธุรกิจค้าประกัน ตามประกาศของธนาคารแห่งประเทศไทย ตามรายชื่อบริษัทเงินทุนที่ ธนาคารแห่งประเทศไทยแจ้งเวียนให้ทราบ โดยพิจารณาจากยอดเงินรวมของวงเงินสินเชื่อที่สำนักงานใหญ่ รับรองหรือที่สำนักงานสาขารับรอง (กรณีได้รับมอบอำนาจจากสำนักงานใหญ่) ซึ่งออกให้แก่ผู้ยื่นข้อเสนอ นับ ถึงวันยื่นข้อเสนอไม่เกิน ๙๐ วัน)

(๕) สำเนาใบทะเบียนพาณิชย์ สำเนาใบทะเบียนภาษีมูลค่าเพิ่ม (ถ้ามี)

(๖) เอกสารหลักฐานเกี่ยวกับมูลค่าสุทธิของกิจการ (ถ้ามี)

(๗) บัญชีเอกสารส่วนที่ ๑ ทั้งหมดที่ได้ยื่นพร้อมกับการเสนอราคาทางระบบจัด ซื้อจัดจ้างภาครัฐด้วยอิเล็กทรอนิกส์ ตามแบบในข้อ ๑.๗ (๑) โดยไม่ต้องแนบในรูปแบบ PDF File (Portable Document Format)

ทั้งนี้ เมื่อผู้ยื่นข้อเสนอดำเนินการแนบไฟล์เอกสารตามบัญชีเอกสารส่วนที่ ๑ ครบถ้วน ถูกต้องแล้ว ระบบจัดซื้อจัดจ้างภาครัฐด้วยอิเล็กทรอนิกส์จะสร้างบัญชีเอกสารส่วนที่ ๑ ตามแบบในข้อ ๑.๗ (๑) ให้โดยผู้ยื่นข้อเสนอไม่ต้องแนบบัญชีเอกสารส่วนที่ ๑ ดังกล่าวในรูปแบบ PDF File (Portable Document Format)

๓.๒ ส่วนที่ ๒ อย่างน้อยต้องมีเอกสารดังต่อไปนี้

(๑) ในกรณีที่ผู้ยื่นข้อเสนอมอบอำนาจให้บุคคลอื่นกระทำการแทนให้แนบหนังสือมอบอำนาจซึ่งติดอากรแสตมป์ตามกฎหมาย โดยมีหลักฐานแสดงตัวตนของผู้มอบอำนาจและผู้รับมอบอำนาจ ทั้งนี้หากผู้รับมอบอำนาจเป็นบุคคลธรรมดาต้องเป็นผู้ที่บรรลุนิติภาวะตามกฎหมายแล้วเท่านั้น

(๒) หลักประกันการเสนอราคา ตามข้อ ๕

(๓) สำเนาหลักฐานผลงานก่อสร้างประเภทเดียวกันกับงานที่ประกวดราคาจ้างก่อสร้างในวงเงินไม่น้อยกว่า ๕๐๐,๐๐๐.๐๐ บาท (ห้าแสนบาทถ้วน) และเป็นผลงานที่เป็นคู่สัญญาโดยตรงกับหน่วยงานของรัฐ หรือหน่วยงานเอกชนที่กรมเชื่อถือ

(๔) สำเนาใบขึ้นทะเบียนผู้ประกอบการวิสาหกิจขนาดกลางและขนาดย่อม (SMEs) (ถ้ามี)

(๕) บัญชีเอกสารส่วนที่ ๒ ทั้งหมดที่ได้ยื่นพร้อมกับการเสนอราคาทางระบบจัดซื้อจัดจ้าง

ภาครัฐด้วยอิเล็กทรอนิกส์ตามแบบในข้อ ๑.๗ (๒) โดยไม่ต้องแนบในรูปแบบ PDF File (Portable Document Format)

ทั้งนี้ เมื่อผู้ยื่นข้อเสนอดำเนินการแนบไฟล์เอกสารตามบัญชีเอกสารส่วนที่ ๒ ครบถ้วน

ถูกต้องแล้ว ระบบจัดซื้อจัดจ้างภาครัฐด้วยอิเล็กทรอนิกส์จะสร้างบัญชีเอกสารส่วนที่ ๒ ตามแบบในข้อ ๑.๗ (๒)

ให้โดยผู้ยื่นข้อเสนอไม่ต้องแนบบัญชีเอกสารส่วนที่ ๒ ดังกล่าวในรูปแบบ PDF File (Portable Document format)

๔. การเสนอราคา

๔.๑ ผู้ยื่นข้อเสนอต้องยื่นข้อเสนอ และเสนอราคาทางระบบจัดซื้อจัดจ้างภาครัฐด้วยอิเล็กทรอนิกส์ตามที่กำหนดไว้ในเอกสารประกวดราคาอิเล็กทรอนิกส์นี้ โดยไม่มีเงื่อนไขใดๆ ทั้งสิ้น และจะต้องกรอกข้อความให้ถูกต้องครบถ้วน พร้อมทั้งหลักฐานแสดงตัวตนและทำการยืนยันตัวตนของผู้ยื่นข้อเสนอ โดยไม่ต้องแนบใบเสนอราคาในรูปแบบ PDF File (Portable Document Format)

๔.๒ ผู้ยื่นข้อเสนอจะต้องกรอกรายละเอียดการเสนอราคาในใบเสนอราคาตาม ข้อ ๑.๒ พร้อมจัดทำใบแจ้งปริมาณงานและราคา ใบบัญชีรายการก่อสร้างให้ครบถ้วน

ในการเสนอราคาให้เสนอราคาเป็นเงินบาทและเสนอราคาได้เพียงครั้งเดียวและราคาเดียวโดยเสนอราคารวม หรือราคาต่อหน่วย หรือราคาต่อรายการ ตามเงื่อนไขที่ระบุไว้ท้ายใบเสนอราคาให้ถูกต้อง ทั้งนี้ ราคารวมที่เสนอจะต้องตรงกันทั้งตัวเลขและตัวหนังสือ ถ้าตัวเลขและตัวหนังสือไม่ตรงกัน ให้ถือตัวหนังสือเป็นสำคัญ โดยคิดราคารวมทั้งสิ้นซึ่งรวมค่าภาษีมูลค่าเพิ่ม ภาษีอากรอื่น และค่าใช้จ่ายที่ระบุไว้แล้ว

ราคาที่เสนอจะต้องเสนอกำหนดยื่นราคาไม่น้อยกว่า.....๑๘๐.....วัน ตั้งแต่วันเสนอราคาโดยภายในกำหนดยื่นราคา ผู้ยื่นข้อเสนอต้องรับผิดชอบราคาที่ตนได้เสนอไว้และจะถอนการเสนอราคามีได้

๔.๓ ผู้ยื่นข้อเสนอจะต้องเสนอกำหนดเวลาดำเนินการก่อสร้างแล้วเสร็จไม่เกิน...๑๒๐...วัน นับถัดจากวันลงนามในสัญญาจ้าง หรือวันที่ได้รับหนังสือแจ้งจากกรม ให้เริ่มทำงาน

๔.๔ ก่อนเสนอราคา ผู้ยื่นข้อเสนอควรตรวจสอบร่างสัญญา ร่างรายการละเอียดขอบเขตของงานทั้งโครงการ Terms of Reference : TOR) ให้ถี่ถ้วนและเข้าใจเอกสารประกวดราคาจ้างอิเล็กทรอนิกส์ทั้งหมดเสียก่อนที่จะตกลงยื่นข้อเสนอตามเงื่อนไขในเอกสารประกวดราคาจ้างอิเล็กทรอนิกส์

๔.๕ ผู้ยื่นข้อเสนอจะต้องยื่นข้อเสนอและเสนอราคาทางระบบจัดซื้อจัดจ้างภาครัฐด้วยอิเล็กทรอนิกส์ในวันที่ ระหว่างเวลา.....๐๙.๐๐.....น. ถึง.....๑๒.๐๐.....น. และเวลาในการเสนอราคาให้ถือตามเวลาของระบบจัดซื้อจัดจ้างภาครัฐด้วยอิเล็กทรอนิกส์เป็นเกณฑ์

เมื่อพ้นกำหนดเวลายื่นข้อเสนอและเสนอราคาแล้ว จะไม่รับเอกสารการยื่นข้อเสนอและเสนอราคาใดๆ โดยเด็ดขาด

๔.๖ ผู้ยื่นข้อเสนอต้องจัดทำเอกสารสำหรับใช้ในการเสนอราคาในรูปแบบไฟล์เอกสารประเภท PDF File (Portable Document Format) โดยผู้ยื่นข้อเสนอต้องเป็นผู้รับผิดชอบตรวจสอบความครบถ้วนถูกต้อง และชัดเจนของเอกสาร PDF File ก่อนที่จะยืนยันการเสนอราคา แล้วจึงส่งข้อมูล (Upload) เพื่อเป็นการเสนอราคาให้แก่จังหวัดผ่านทางระบบจัดซื้อจัดจ้างภาครัฐด้วยอิเล็กทรอนิกส์

๔.๗ คณะกรรมการพิจารณาผลการประกวดราคาอิเล็กทรอนิกส์จะดำเนินการตรวจสอบคุณสมบัติของผู้ยื่นข้อเสนอแต่ละรายว่า เป็นผู้ยื่นข้อเสนอที่มีผลประโยชน์ร่วมกันกับผู้ยื่นข้อเสนอรายอื่นตามข้อ ๑.๖ (๑) หรือไม่ หากปรากฏว่าผู้ยื่นข้อเสนอรายใดเป็นผู้ยื่นข้อเสนอที่มีผลประโยชน์ร่วมกันกับผู้ยื่นข้อเสนอรายอื่น คณะกรรมการฯ จะตัดรายชื่อผู้ยื่นข้อเสนอราคาที่มีผลประโยชน์ร่วมกันนั้นออกจากการเป็นผู้ยื่นข้อเสนอ

หากปรากฏต่อคณะกรรมการพิจารณาผลการประกวดราคาอิเล็กทรอนิกส์ว่า ก่อนหรือในขณะที่มีการพิจารณาข้อเสนอ มีผู้ยื่นข้อเสนอรายใดกระทำการอันเป็นการขัดขวางการแข่งขันอย่างเป็นธรรมตาม ข้อ ๑.๖ (๒) และคณะกรรมการฯ เชื่อว่ามีการกระทำอันเป็นการขัดขวางการแข่งขันอย่างเป็นธรรม คณะกรรมการฯ จะตัดรายชื่อผู้ยื่นข้อเสนอรายนั้นออกจากการเป็นผู้ยื่นข้อเสนอ และกรมจะพิจารณาลงโทษผู้ยื่นข้อเสนอดังกล่าวเป็นผู้ทำงาน เว้นแต่กรมจะพิจารณาเห็นว่าผู้ยื่นข้อเสนอรายนั้น มิใช่เป็นผู้ริเริ่มให้มีการกระทำดังกล่าวและได้ให้ความร่วมมือเป็นประโยชน์ต่อการพิจารณาของกรม

๔.๘ ผู้ยื่นข้อเสนอจะต้องปฏิบัติ ดังนี้

(๑) ปฏิบัติตามเงื่อนไขที่ระบุไว้ในเอกสารประกวดราคาอิเล็กทรอนิกส์

(๒) ราคาที่เสนอจะต้องเป็นราคาที่รวมภาษีมูลค่าเพิ่ม และภาษีอื่นๆ (ถ้ามี)

รวมค่าใช้จ่ายที่ส่งไปเรียบร้อยแล้ว

(๓) ผู้ยื่นข้อเสนอจะต้องลงทะเบียนเพื่อเข้าสู่กระบวนการเสนอราคา ตามวัน เวลา

ที่กำหนด

(๔) ผู้ยื่นข้อเสนอจะถอนการเสนอราคาที่เสนอแล้วไม่ได้

(๕) ผู้ยื่นข้อเสนอต้องศึกษาและทำความเข้าใจในระบบและวิธีการเสนอราคาด้วยวิธี

ประกวดราคาอิเล็กทรอนิกส์ ของกรมบัญชีกลางที่แสดงไว้ในเว็บไซต์ www.gprocurement.go.th

๔.๙ ผู้ยื่นข้อเสนอที่เป็นผู้ชนะการเสนอราคาต้องจัดทำแผนการใช้พัสดุที่ผลิตภายในประเทศและแผนการใช้เหล็กที่ผลิตภายในประเทศ โดยยื่นให้หน่วยงานของรัฐภายใน ๖๐ วัน นับถัดจากวันลงนามในสัญญา เว้นแต่กรณีที่ระยะเวลาดำเนินการตามสัญญาไม่เกิน ๖๐ วัน

๔.๑๐ คู่สัญญาต้องจัดทำแผนการทำงานมาให้ภายใน.....๗....วัน นับถัดจากวันลงนามในสัญญา โดยจัดทำแผนการทำงานตามเอกสารแนบท้ายเอกสารประกวดราคาอิเล็กทรอนิกส์ เว้นแต่เป็นกรณีการเช่า สัญญาอายุไม่เกิน ๙๐ วัน หรือสัญญาที่มีวงเงินไม่เกิน ๕๐๐,๐๐๐.๐๐ บาท ทั้งนี้ แผนการทำงานดังกล่าวให้ถือเป็นเอกสารส่วนหนึ่งของสัญญา

๕. หลักประกันการเสนอราคา

ผู้ยื่นข้อเสนอต้องวางหลักประกันการเสนอราคาพร้อมกับการเสนอราคาทางระบบจัดซื้อจัดจ้างภาครัฐด้วยอิเล็กทรอนิกส์ โดยใช้หลักประกันอย่างหนึ่งอย่างใดดังต่อไปนี้ จำนวน - บาท (-)

๕.๑ เช็คหรือตราพท์ที่ธนาคารเซ็นส่งจ่าย ซึ่งเป็นเช็คหรือตราพท์ลงวันที่ที่ใช้เช็คหรือตราพท์นั้นชำระต่อเจ้าหน้าที่ในวันที่ยื่นข้อเสนอ หรือก่อนวันนั้นไม่เกิน ๓ วันทำการ

๕.๒ หนังสือค้ำประกันอิเล็กทรอนิกส์ของธนาคารภายในประเทศตามแบบที่คณะกรรมการนโยบายกำหนด

๕.๓ พันธบัตรรัฐบาลไทย

๕.๔ หนังสือค้ำประกันของบริษัทเงินทุนหรือบริษัทเงินทุนหลักทรัพย์ที่ได้รับอนุญาตให้ประกอบกิจการเงินทุนเพื่อการพาณิชย์และประกอบธุรกิจค้ำประกันตามประกาศของธนาคารแห่งประเทศไทย ตามรายชื่อบริษัทเงินทุนที่ธนาคารแห่งประเทศไทยแจ้งเวียนให้ทราบ โดยอนุโลมให้ใช้ตามตัวอย่างหนังสือค้ำประกันของธนาคารที่คณะกรรมการนโยบายกำหนด-

กรณีที่ผู้ยื่นข้อเสนอ นำเช็คหรือตราพท์ที่ธนาคารส่งจ่ายหรือพันธบัตรรัฐบาลไทยหรือหนังสือค้ำประกันของบริษัทเงินทุนหรือบริษัทเงินทุนหลักทรัพย์ มาวางเป็นหลักประกันการเสนอราคาจะต้องส่งต้นฉบับเอกสารดังกล่าวมาให้จังหวัดตรวจสอบความถูกต้องในวันที่..... ระหว่างเวลา ๐๙.๐๐ น. ถึง ๑๒.๐๐ น.

กรณีที่ผู้ยื่นข้อเสนอที่ยื่นข้อเสนอในรูปแบบของ “กิจการร่วมค้า” ประสงค์จะใช้หนังสือค้ำประกันอิเล็กทรอนิกส์ของธนาคารในประเทศเป็นหลักประกันการเสนอราคา ให้ระบุชื่อผู้เข้าร่วมค้ำราคาที่สัญญาร่วมค้า กำหนดให้เป็นผู้เข้ายื่นข้อเสนอกับหน่วยงานของรัฐเป็นผู้ยื่นข้อเสนอ

หลักประกันการเสนอราคาตามข้อนี้ กรมจะคืนให้ผู้ยื่นข้อเสนอ หรือผู้ค้ำประกันภายใน ๑๕ วัน นับ
ถัดจากวันที่กรมได้พิจารณาเห็นชอบรายงานผลคัดเลือกผู้ชนะการประกวดราคาเรียบร้อยแล้ว เว้นแต่ผู้ยื่นข้อเสนอ
รายที่คัดเลือกไว้ซึ่งเสนอราคาต่ำสุดหรือได้คะแนนรวมสูงสุดไม่เกิน ๓ ราย ให้คืนได้ต่อเมื่อได้ทำสัญญาหรือข้อตกลง
หรือผู้ยื่นข้อเสนอได้พ้นจากข้อผูกพันแล้ว

การคืนหลักประกันการเสนอราคา ไม่ว่าในกรณีใดๆ จะคืนให้โดยไม่มีดอกเบี้ย

๖. หลักเกณฑ์และสิทธิในการพิจารณา

๖.๑ การพิจารณาผลการยื่นข้อเสนอประกวดราคาอิเล็กทรอนิกส์ครั้งนี้ กรมจะพิจารณาตัดสินโดยใช้
หลักเกณฑ์ราคา

๖.๒ การพิจารณาผู้ชนะการยื่นข้อเสนอ

(ก) กรณีใช้หลักเกณฑ์ราคาการพิจารณาผู้ชนะการยื่นข้อเสนอกรมจะพิจารณาจากกราคารวม

(ข) กรณีใช้หลักเกณฑ์ราคาประกอบเกณฑ์อื่นในการพิจารณาผู้ชนะการยื่นข้อเสนอกรมจะ
พิจารณาโดยให้คะแนนตามปัจจัยหลักและน้ำหนักที่กำหนด ดังนี้

..... (๑) ราคาที่ยื่นข้อเสนอ (Price) กำหนดน้ำหนักเท่ากับร้อยละ

..... (๒) กำหนดน้ำหนักเท่ากับร้อยละ

..... (๓) กำหนดน้ำหนักเท่ากับร้อยละ

..... (๔) กำหนดน้ำหนักเท่ากับร้อยละ

..... (๕) กำหนดน้ำหนักเท่ากับร้อยละ

..... โดยกำหนดให้น้ำหนักรวมทั้งหมดเท่ากับร้อยละ ๑๐๐

๖.๓ หากผู้ยื่นเสนอรายใดมีคุณสมบัติไม่ถูกต้องตามข้อ ๒ หรือยื่นหลักฐานการยื่นข้อเสนอไม่
ถูกต้อง หรือไม่ครบถ้วนตามข้อ ๓ หรือยื่นข้อเสนอไม่ถูกต้องตามข้อ ๔ แล้ว คณะกรรมการพิจารณาผลการ
ประกวดราคาอิเล็กทรอนิกส์ จะไม่รับพิจารณาข้อเสนอของผู้ยื่นข้อเสนอรายนั้น เว้นแต่
ผู้ยื่นข้อเสนอรายใดเสนอเอกสารทางเทคนิคหรือรายละเอียดคุณลักษณะเฉพาะของพัสดุที่จะจ้างไม่ครบถ้วน
หรือเสนอรายละเอียดแตกต่างไปจากเงื่อนไขที่กรมกำหนดไว้ในประกาศและเอกสารประกวดราคา
อิเล็กทรอนิกส์ ในส่วนที่มีสาระสำคัญและความแตกต่างนั้นไม่มีผลทำให้เกิดการได้เปรียบเสียเปรียบ
ต่อผู้ยื่นข้อเสนอรายอื่น หรือเป็นการผิดพลาดเล็กน้อย คณะกรรมการฯ อาจพิจารณาผ่อนปรนการตัดสินสิทธิ
ผู้ยื่นข้อเสนอรายนั้น

๖.๔ กรมสงวนสิทธิไม่พิจารณาข้อเสนอของผู้ยื่นข้อเสนอโดยไม่มี การผ่อนผัน ในกรณีดังต่อไปนี้

(๑) ไม่ปรากฏชื่อผู้ยื่นข้อเสนอรายนั้นในบัญชีรายชื่อผู้รับเอกสารประกวดราคาอิเล็กทรอนิกส์
ทางระบบจัดซื้อจัดจ้างด้วยอิเล็กทรอนิกส์ หรือบัญชีรายชื่อผู้ยื่นข้อเสนอประกวดราคาอิเล็กทรอนิกส์ทางระบบจัดซื้อจัด
จ้างด้วยอิเล็กทรอนิกส์ ของกรม

(๒) ไม่กรอกชื่อผู้ยื่นข้อเสนอในการเสนอราคาทางระบบจัดซื้อจัดจ้างด้วยอิเล็กทรอนิกส์

(๓) เสนอรายละเอียดแตกต่างไปจากเงื่อนไขที่กำหนดในเอกสารประกวดราคา
อิเล็กทรอนิกส์ที่เป็นสาระสำคัญ หรือมีผลทำให้เกิดความได้เปรียบเสียเปรียบแก่ผู้ยื่นข้อเสนอรายอื่น

๖.๕ ในการตัดสินการประกวดราคาอิเล็กทรอนิกส์หรือในการทำสัญญา คณะกรรมการพิจารณาผล
การประกวดราคาอิเล็กทรอนิกส์หรือกรมมีสิทธิให้ผู้ยื่นข้อเสนอชี้แจงข้อเท็จจริงเพิ่มเติมได้กรณีมีสิทธิที่จะไม่รับ
ข้อเสนอ ไม่รับราคา หรือไม่ทำสัญญา หากข้อเท็จจริงดังกล่าวไม่เหมาะสมหรือไม่ถูกต้อง

๖.๖ กรมทรวงไว้ซึ่งสิทธิที่จะไม่รับราคาต่ำสุด หรือราคาหนึ่งราคาใด หรือราคาที่เสนอทั้งหมดก็ได้ และอาจพิจารณาเลือกจ้างในจำนวน หรือขนาด หรือเฉพาะรายการหนึ่งรายการใด หรืออาจจะยกเลิกการประกวดราคาอิเล็กทรอนิกส์โดยไม่พิจารณาจัดจ้างเลยก็ได้ สุดแต่จะพิจารณา ทั้งนี้ เพื่อประโยชน์ของทางราชการเป็นสำคัญ และให้ถือว่า การตัดสินใจของกรมเป็นเด็ดขาด ผู้ยื่นข้อเสนอจะเรียกร้องค่าใช้จ่าย หรือค่าเสียหายใดๆ มิได้ รวมทั้งกรมจะพิจารณายกเลิกการประกวดราคาอิเล็กทรอนิกส์และลงโทษผู้ยื่นข้อเสนอเป็นผู้ที่งานไม่ว่าจะเป็นผู้ยื่นข้อเสนอที่ได้รับการคัดเลือกหรือไม่ก็ตาม หากมีเหตุที่เชื่อถือได้ว่าผู้ยื่นข้อเสนอกระทำการโดยไม่สุจริต เช่น การเสนอเอกสารอันเป็นเท็จ หรือใช้ข้อมูลคลลธรรมตา หรือนิตบุคคลอื่นมาเสนอราคาแทน เป็นต้น

ในกรณีที่ผู้ยื่นข้อเสนอรายที่เสนอราคาต่ำสุด เสนอราคาต่ำจนคาดหมายได้ว่าไม่อาจดำเนินงานตามเอกสารประกวดราคาอิเล็กทรอนิกส์ได้ คณะกรรมการพิจารณาผลการประกวดราคาอิเล็กทรอนิกส์หรือกรมจะให้ผู้ยื่นข้อเสนอที่แข็งแรงและแสดงหลักฐานที่ทำให้เชื่อได้ว่าผู้ยื่นข้อเสนอสามารถดำเนินงานตามเอกสารประกวดราคาอิเล็กทรอนิกส์ให้เสร็จสมบูรณ์ หากคำชี้แจงไม่เป็นที่รับฟังได้ กรมมีสิทธิที่จะไม่รับข้อเสนอหรือไม่รับราคาของผู้ยื่นข้อเสนอรายนั้น ทั้งนี้ผู้ยื่นข้อเสนอดังกล่าวไม่มีสิทธิเรียกร้องค่าใช้จ่ายหรือค่าเสียหายใดๆ จากกรม

๖.๗ ก่อนลงนามในสัญญากรมอาจประกาศยกเลิกการประกวดราคาอิเล็กทรอนิกส์ หากปรากฏว่ามีการกระทำที่เข้าลักษณะผู้ยื่นข้อเสนอที่ชนะการประกวดราคาหรือที่ได้รับการคัดเลือกมีผลประโยชน์ร่วมกัน หรือมีส่วนได้เสียกับผู้ยื่นข้อเสนอรายอื่น หรือขัดขวางการแข่งขันอย่างเป็นธรรม หรือสมยอมกันกับผู้ยื่นข้อเสนอรายอื่น หรือเจ้าหน้าที่ในการเสนอราคา หรือสื่อว่ากระทำการทุจริตอื่นใดในการเสนอราคา

๖.๘ หากผู้ยื่นข้อเสนอซึ่งเป็นผู้ประกอบการ SMEs เสนอราคาสูงกว่าราคาต่ำสุดของผู้ยื่นข้อเสนอรายอื่นที่ไม่เกินร้อยละ ๑๐ ให้หน่วยงานของรัฐจัดซื้อจัดจ้างจากผู้ประกอบการ SMEs ดังกล่าว โดยจัดเรียงลำดับผู้ยื่นข้อเสนอซึ่งเป็นผู้ประกอบการ SMEs ซึ่งเสนอราคาสูงกว่าราคาต่ำสุดของผู้ยื่นข้อเสนอรายอื่นไม่เกินร้อยละ ๑๐ ที่จะเรียกมาทำสัญญาไม่เกิน ๓ ราย

ผู้ยื่นข้อเสนอที่เป็นกิจการร่วมค้าที่จะได้สิทธิตามวรรคหนึ่ง ผู้เข้าร่วมค้าทุกรายจะต้องเป็นผู้ประกอบการ SMEs

ทั้งนี้ ผู้ประกอบการ SMEs ที่จะได้แต้มต่อด้านราคาตามวรรคหนึ่ง จะต้องมีวงเงินสัญญาสะสมตามปีปฏิทินรวมกับราคาที่เสนอในครั้งนั้นแล้ว มีมูลค่ารวมกันไม่เกินมูลค่าของรายได้ตามขนาดที่ขึ้นทะเบียนไว้กับ สสว.

๖.๙ หากผู้ยื่นข้อเสนอซึ่งมิใช่ผู้ประกอบการ SMEs แต่เป็นบุคคลธรรมดาที่ถือสัญชาติไทยหรือนิติบุคคลที่จัดตั้งขึ้นตามกฎหมายไทยเสนอราคาสูงกว่าราคาต่ำสุดของผู้ยื่นข้อเสนอซึ่งเป็นผู้ประกอบการ SMEs ที่มีได้ถือสัญชาติไทยหรือนิติบุคคลที่จัดตั้งขึ้นตามกฎหมายของต่างประเทศไม่เกินร้อยละ ๓ ให้จัดซื้อจัดจ้างกับบุคคลธรรมดาที่ถือสัญชาติไทยหรือนิติบุคคลที่จัดตั้งขึ้นตามกฎหมายไทยดังกล่าว

ผู้ยื่นข้อเสนอที่เป็นกิจการร่วมค้าที่จะได้สิทธิตามวรรคหนึ่ง ผู้เข้าร่วมค้าทุกรายจะต้องเป็นบุคคลธรรมดาที่ถือสัญชาติไทยหรือนิติบุคคลที่จัดตั้งขึ้นตามกฎหมายไทย

๗. การทำสัญญาจ้างก่อสร้าง

ผู้ชนะการประกวดราคาอิเล็กทรอนิกส์จะต้องทำสัญญาจ้างตามแบบสัญญา ดังระบุในข้อ ๑.๓ หรือทำข้อตกลงเป็นหนังสือกับจังหวัด ภายใน.....๗.....วัน นับถัดจากวันที่ได้รับแจ้ง และจะต้องวางหลักประกันสัญญาเป็นจำนวนเงินเท่ากับร้อยละ.....๕.....ของราคาค่าจ้างที่ประกวดราคาอิเล็กทรอนิกส์ ให้กรมยึดถือไว้ในขณะทำสัญญาโดยใช้หลักประกันอย่างหนึ่งอย่างใด ดังต่อไปนี้

๗.๑ เงินสด

๗.๒ เช็คหรือตราพท์ที่ธนาคารเซ็นสั่งจ่าย ซึ่งเป็นเช็คหรือตราพท์ลงวันที่ที่ใช้เช็คหรือตราพท์นั้นชำระต่อเจ้าหน้าที่ในวันทำสัญญา หรือก่อนวันนั้นไม่เกิน ๓ วันทำการ

๗.๓ หนังสือค้ำประกันของธนาคารภายในประเทศ ตามตัวอย่างที่คณะกรรมการนโยบายกำหนด ดังระบุในข้อ ๑.๔ (๒) หรือจะเป็นหนังสือค้ำประกันอิเล็กทรอนิกส์ตามวิธีการที่กรมบัญชีกลางกำหนด

๗.๔ หนังสือคำประกันของบริษัทเงินทุน หรือบริษัทเงินทุนหลักทรัพย์ที่ได้รับอนุญาตให้ประกอบกิจการเงินทุนเพื่อการพาณิชย์และประกอบธุรกิจค้าประกันตามประกาศของธนาคารแห่งประเทศไทย ตามรายชื่อบริษัทเงินทุนที่ธนาคารแห่งประเทศไทยแจ้งเวียนให้ทราบ โดยอนุโลมให้ใช้ตามตัวอย่างหนังสือคำประกันของธนาคารที่คณะกรรมการนโยบายกำหนด ดังระบุในข้อ ๑.๔ (๒)

๗.๕ พันธบัตรรัฐบาลไทย

หลักประกันนี้จะคืนให้ โดยไม่มีดอกเบี้ยภายใน ๑๕ วัน นับถัดจากวันที่ผู้ชนะการประกวดราคาอิเล็กทรอนิกส์ (ผู้รับจ้าง) พ้นจากข้อผูกพันตามสัญญาจ้างแล้ว

๘. ค่าจ้างและการจ่ายเงิน

๘.๑ (สำหรับการจ้างที่เป็นราคาต่อหน่วย)

กรมจะจ่ายค่าจ้างต่อหน่วยของงานแต่ละรายการที่ได้ทำสำเร็จจริงตามราคาต่อหน่วยที่กำหนดไว้ในใบแจ้งปริมาณงานและราคา นอกจากนี้ในกรณีต่อไปนี้

(๑) เมื่อปริมาณงานที่ทำเสร็จจริงในส่วนที่เกินกว่าร้อยละ ๑๒๕ (หนึ่งร้อยยี่สิบห้า) แต่ไม่เกินร้อยละ ๑๕๐ (หนึ่งร้อยห้าสิบ) ของปริมาณงานที่กำหนดไว้ในสัญญาหรือใบแจ้งปริมาณงานและราคา จะจ่ายให้ในอัตราร้อยละ ๙๐ (เก้าสิบ) ของราคาต่อหน่วยตามสัญญา

(๒) เมื่อปริมาณงานที่ทำเสร็จจริงในส่วนที่เกินกว่าร้อยละ ๑๕๐ (หนึ่งร้อยห้าสิบ) ของปริมาณงานที่กำหนดไว้ในสัญญาหรือใบแจ้งปริมาณงานและราคา จะจ่ายให้ในอัตราร้อยละ ๘๓ (แปดสิบสาม) ของราคาต่อหน่วยตามสัญญา

(๓) เมื่อปริมาณงานที่ทำเสร็จจริงน้อยกว่าร้อยละ ๗๕ (เจ็ดสิบห้า) ของปริมาณงานที่กำหนดไว้ในสัญญาหรือใบแจ้งปริมาณงานและราคา จะจ่ายให้ตามราคาต่อหน่วยในสัญญา และจะจ่ายเพิ่มชดเชยเป็นค่า overhead และ mobilization สำหรับงานรายการนั้นในอัตราร้อยละ ๑๗ (สิบเจ็ด) ของผลต่างระหว่างปริมาณงานทั้งหมดของงานรายการนั้นตามสัญญาโดยประมาณ กับปริมาณงานที่ทำเสร็จจริงคูณด้วยราคาต่อหน่วยตามสัญญา ทั้งนี้ การจ่ายเงินเพิ่มชดเชยเป็นค่า Overhead และ Mobilization ดังกล่าว ผู้ว่าจ้างจะจ่ายให้แก่ผู้รับจ้างในงวดสุดท้ายของการจ่ายเงินค่าจ้างตามสัญญา

(๔) กรมจะจ่ายเงินที่เพิ่มขึ้นตาม (๑) และ (๒) ดังกล่าวข้างต้น ในงวดสุดท้ายของการจ่ายเงิน หรือก่อนงวดสุดท้ายของการจ่ายเงิน ตามที่กรมจะพิจารณาตามที่เห็นสมควร เว้นแต่กรณีที่กรมพิจารณาเห็นว่าปริมาณงานที่ทำเสร็จจริงดังกล่าว มิได้มีส่วนเกี่ยวข้องกับงานอื่นที่เหลือ อีกทั้งงานที่เหลืออยู่ก็มิได้มีผลกระทบต่อจ่ายเงินค่าจ้างที่แล้วเสร็จจริงในงวดดังกล่าว ทั้งนี้กรมอาจจ่ายเงินที่เพิ่มขึ้นให้แก่ผู้รับจ้างพร้อมกับการจ่ายเงินค่าจ้างงวดนั้นๆ และการพิจารณาว่างานได้อยู่ในหลักเกณฑ์ดังกล่าวหรือไม่เป็นดุลพินิจโดยเด็ดขาดของกรม

กรมจะจ่ายเงินค่าจ้างให้แก่ผู้รับจ้างเป็นรายเดือนตามเนื้องานที่ทำเสร็จจริง เมื่อกรม หรือเจ้าหน้าที่ของกรมได้ทำการตรวจสอบผลงานที่ทำเสร็จแล้ว และปรากฏว่าเป็นที่พอใจตรงตามข้อกำหนดแห่งสัญญาทุกประการ กรมจะออกหนังสือรับรองการรับมอบงานนั้นให้ไว้แก่ผู้รับจ้าง

การจ่ายเงินงวดสุดท้ายจะจ่ายให้เมื่องานทั้งหมดตามสัญญาได้แล้วเสร็จทุกประการ

๘.๒ (สำหรับสัญญาที่เป็นราคาเหมารวม)

กรมจะจ่ายค่าจ้างซึ่งได้รวมภาษีมูลค่าเพิ่มตลอดจนภาษีอากรอื่นๆ และค่าใช้จ่ายทั้งปวงด้วยแล้ว โดยถือราคาเหมารวมเป็นเกณฑ์ และกำหนดการจ่ายเงินเป็นจำนวน.....๒.....งวด ดังนี้

งวดที่ ๑ เป็นจำนวนเงินในอัตราร้อยละ.....๓๗.....ของค่าจ้าง เมื่อผู้รับจ้างได้ปฏิบัติงานงานโครงสร้างวิศวกรรม ให้แล้วเสร็จภายใน.....วัน

งวดที่ ๒ เป็นจำนวนเงินในอัตราร้อยละ.....-.....ของค่าจ้าง เมื่อผู้รับจ้างได้ปฏิบัติงาน..... ให้แล้วเสร็จภายใน.....วัน

.....บาท.....

งวดสุดท้าย เป็นจำนวนเงินในอัตราร้อยละ.....๖๓.....ของค่าจ้าง เมื่อผู้รับจ้างได้ปฏิบัติงานสถาปัตยกรรม งานระบบสุขาภิบาล งานระบบไฟฟ้า และได้ปฏิบัติงานทั้งหมดให้แล้วเสร็จเรียบร้อย ตามสัญญาหรือข้อตกลงจ้างเป็นหนังสือ รวมทั้งทำสถานที่ก่อสร้างให้สะอาดเรียบร้อย

๙. อัตราค่าปรับ

ค่าปรับตามสัญญาจ้างแนบท้ายเอกสารประกวดราคาอิเล็กทรอนิกส์นี้ หรือข้อตกลงจ้าง เป็นหนังสือจะกำหนด ดังนี้

๙.๑ กรณีที่ผู้รับจ้างนำงานที่รับจ้างไปจ้างช่วงให้ผู้อื่นทำอีกทอดหนึ่งโดยไม่ได้รับอนุญาตจากกรม จะกำหนดค่าปรับสำหรับการฝ่าฝืนดังกล่าวเป็นจำนวนร้อยละ.....๑๐.....ของวงเงินของงานจ้างช่วงนั้น

๙.๒ กรณีที่ผู้รับจ้างปฏิบัติผิดสัญญาจ้างก่อสร้าง นอกเหนือจากข้อ ๙.๑ จะกำหนดค่าปรับเป็นรายวันเป็นจำนวนเงินตายตัวในอัตราร้อยละ.....๐.๑๐.....ของราคางานจ้าง

๑๐. การรับประกันความชำรุดบกพร่อง

ผู้ชนะการประกวดราคาอิเล็กทรอนิกส์ซึ่งได้ทำสัญญาจ้างตามแบบดังระบุในข้อ ๑.๓ หรือข้อตกลงจ้างเป็นหนังสือ แล้วแต่กรณี จะต้องรับประกันความชำรุดบกพร่องของงานจ้างที่เกิดขึ้นภายในระยะเวลาไม่น้อยกว่า ...๒...ปี.....-.....เดือน นับถัดจากวันที่จังหวัดได้รับมอบงาน โดยต้องรีบจัดการซ่อมแซมแก้ไขให้ใช้งานได้ดังเดิม ภายใน.....๑๕.....วัน นับถัดจากวันที่ได้รับแจ้งความชำรุดบกพร่อง

๑๑. การจ่ายเงินล่วงหน้า

ผู้ยื่นข้อเสนอมีสิทธิเสนอขอรับเงินล่วงหน้า ในอัตราไม่เกินร้อยละ.....๑๕.....ของราคาค่าจ้าง ทั้งหมด แต่ทั้งนี้จะต้องส่งมอบหลักประกันเงินล่วงหน้า เป็นพันธบัตรรัฐบาลไทย หรือหนังสือค้ำประกันหรือ หนังสือค้ำประกันอิเล็กทรอนิกส์ของธนาคารในประเทศตามแบบดังระบุในข้อ ๑.๔ (๓) ให้แก่กรมก่อนการรับเงิน ล่วงหน้านั้น

๑๒. การหักเงินประกันผลงาน

ในการจ่ายเงินให้แก่ผู้รับจ้างแต่ละงวด ผู้ว่าจ้างจะหักเงินจำนวนร้อยละ ๑๐ ของเงินที่ต้องจ่ายในงวดนั้น เพื่อเป็นประกันผลงาน ในกรณีที่เงินประกันผลงานจะต้องถูกหักไว้ทั้งสิ้นไม่ต่ำกว่า ๖ เดือน (สำหรับสัญญาที่เป็นราคาต่อหน่วย) หรือจำนวน.....บาท (สำหรับสัญญาที่เป็นราคาเหมารวม)

ผู้รับจ้างมีสิทธิที่จะขอเงินประกันผลงานคืนโดยผู้รับจ้างจะต้องวางหนังสือค้ำประกันของธนาคาร ซึ่งออกโดยธนาคารภายในประเทศ มาวางไว้ต่อผู้ว่าจ้างเพื่อเป็นหลักประกันแทนก็ได้

ผู้ว่าจ้างจะคืนเงินประกันผลงาน และ/หรือ หนังสือค้ำประกันของธนาคารดังกล่าว ตามวรรคหนึ่งให้แก่ผู้รับจ้างพร้อมกับการจ่ายเงินงวดสุดท้าย

๑๓. ข้อสงวนสิทธิ์ในการยื่นข้อเสนอและอื่นๆ

๑๓.๑ เงินค่าจ้างสำหรับงานจ้างครั้งนี้ ได้มาจากเงินงบประมาณประจำปี ๒๕๖๗

การลงนามในสัญญาจะกระทำต่อเมื่อกรมได้รับอนุมัติเงินค่าก่อสร้างจากงบประมาณประจำปี ๒๕๖๗ แล้วเท่านั้น

๑๓.๒ เมื่อกรมได้คัดเลือกผู้ยื่นข้อเสนอรายใดให้เป็นผู้รับจ้าง และได้ตกลงจ้างตามการประกวดราคาอิเล็กทรอนิกส์แล้ว ถ้าผู้รับจ้างจะต้องส่งหรือนำสิ่งของมาเพื่องานจ้างดังกล่าวเข้ามาจากต่างประเทศ และ

ของนั้นต้องนำเข้ามาโดยทางเรือในเส้นทางที่มีเรือไทยเดินอยู่ และสามารถให้บริการรับขนได้ตามที่รัฐมนตรีว่าการกระทรวงคมนาคมประกาศกำหนด ผู้ยื่นข้อเสนอซึ่งเป็นผู้รับจ้างจะต้องปฏิบัติตามกฎหมายว่าด้วยการส่งเสริมการพาณิชย์นาวี ดังนี้

(๑) แจ้งการสั่งหรือนำสิ่งของดังกล่าวเข้ามาจากต่างประเทศต่อกรมเจ้าท่า ภายใน ๗ วัน นับตั้งแต่วันที่ผู้รับจ้างสั่งหรือซื้อของจากต่างประเทศ เว้นแต่เป็นของที่รัฐมนตรีว่าการกระทรวงคมนาคมประกาศยกเว้นให้บรรทุกโดยเรืออื่นได้

(๒) จัดการให้สิ่งของดังกล่าวบรรทุกโดยเรือไทย หรือเรือที่มีสิทธิเช่นเดียวกับเรือไทยจากต่างประเทศมายังประเทศไทย เว้นแต่จะได้รับอนุญาตจากกรมเจ้าท่า ให้บรรทุกสิ่งของนั้น โดยเรืออื่นที่มีธงเรือไทย ซึ่งจะต้องได้รับอนุญาตเช่นนั้นก่อนบรรทุกของลงเรืออื่น หรือเป็นของที่รัฐมนตรีว่าการกระทรวงคมนาคมประกาศยกเว้นให้บรรทุกโดยเรืออื่น

(๓) ในกรณีที่มิปฏิบัติตาม (๑) หรือ (๒) ผู้รับจ้างจะต้องรับผิดชอบตามกฎหมายว่าด้วยการส่งเสริมการพาณิชย์นาวี

๑๓.๓ ผู้ยื่นข้อเสนอซึ่งกรมได้คัดเลือกแล้ว ไม่ไปทำสัญญาหรือข้อตกลงจ้างเป็นหนังสือภายในเวลาที่กำหนดดังระบุไว้ในข้อ ๗ กรมจะริบหลักประกันการยื่นข้อเสนอ หรือเรียกธำนาจจากผู้ออกหนังสือค้ำประกันการยื่นข้อเสนอทันที และอาจพิจารณาเรียกธำนาจให้ชดใช้ความเสียหายอื่น (ถ้ามี) รวมทั้งจะพิจารณาให้เป็นผู้ทำงานตามระเบียบกระทรวงการคลังว่าด้วยการจัดซื้อจัดจ้างและการบริหารพัสดุภาครัฐ

๑๓.๔ กรมสงวนสิทธิ์ที่จะแก้ไขเพิ่มเติมเงื่อนไข หรือข้อกำหนดในแบบสัญญาหรือข้อตกลงจ้างเป็นหนังสือให้เป็นไปตามความเห็นของสำนักงานอัยการสูงสุด (ถ้ามี)

๑๓.๕ ในกรณีที่เอกสารแนบท้ายเอกสารประกวดราคาอิเล็กทรอนิกส์ มีความขัดหรือแย้งกัน ผู้ยื่นข้อเสนอจะต้องปฏิบัติตามคำวินิจฉัยของกรมคำวินิจฉัยดังกล่าวให้ถือเป็นที่สุด และผู้ยื่นข้อเสนอไม่มีสิทธิเรียกร้องค่าใช้จ่ายใดๆ เพิ่มเติม

๑๓.๖ กรมอาจประกาศยกเลิกการจัดจ้างในกรณีต่อไปนี้ได้ โดยที่ผู้ยื่นข้อเสนอจะเรียกร้องค่าเสียหายใดๆ จากกรมไม่ได้

(๑) กรมไม่ได้รับการจัดสรรเงินที่จะใช้ในการจัดจ้างหรือได้รับจัดสรรแต่ไม่เพียงพอที่จะทำการจัดจ้างครั้งต่อไป

(๒) มีการกระทำที่เข้าลักษณะผู้ยื่นข้อเสนอที่ชนะการจัดจ้างหรือที่ได้รับการคัดเลือก มีผลประโยชน์ร่วมกัน หรือมีส่วนได้เสียกับผู้ยื่นข้อเสนอรายอื่น หรือขัดขวางการแข่งขันอย่างเป็นธรรมหรือสมยอมกันกับผู้ยื่นข้อเสนอรายอื่น หรือเจ้าหน้าที่ในการเสนอราคา หรือสื่อว่ากระทำการทุจริตอื่นใดในการเสนอราคา

(๓) การทำการจัดจ้างครั้งต่อไปอาจก่อให้เกิดความเสียหายแก่กรมหรือกระทบต่อประโยชน์สาธารณะ

(๔) กรณีอื่นในทำนองเดียวกับ (๑) (๒) หรือ (๓) ตามที่กำหนดในกฎกระทรวง ซึ่งออกตามความในกฎหมายว่าด้วยการจัดซื้อจัดจ้างและการบริหารพัสดุภาครัฐ

๑๔. การปรับราคาค่างานก่อสร้าง

การปรับราคาค่างานก่อสร้างตามสูตรการปรับราคาดังระบุในข้อ ๑.๕ จะนำมาใช้ในกรณีที่ค่างานก่อสร้างลดลงหรือเพิ่มขึ้น โดยวิธีการต่อไปนี้

ตามเงื่อนไข หลักเกณฑ์ สูตรและวิธีคำนวณที่ใช้กับสัญญาแบบปรับราคาได้ตามมติคณะรัฐมนตรี เมื่อวันที่ ๒๒ สิงหาคม ๒๕๓๒ เรื่อง การพิจารณาช่วยเหลือผู้ประกอบการอาชีพงานก่อสร้าง ตามหนังสือสำนักเลขาธิการคณะรัฐมนตรี ที่ นร ๐๒๐๓/ว ๑๐๙ ลงวันที่ ๒๔ สิงหาคม ๒๕๓๒

สูตรการปรับราคา (สูตรค่า K) จะต้องคงที่ที่ระดับที่กำหนดไว้ในวันแล้วเสร็จตามที่กำหนดไว้ในสัญญา หรือภายในระยะเวลาที่จังหวัดได้ขยายออกไป โดยจะใช้สูตรของทางราชการที่ได้ระบุในข้อ ๑.๕

๑๕. มาตรฐานฝีมือช่าง

เมื่อกรมได้คัดเลือกผู้ยื่นข้อเสนอรายใดให้เป็นผู้รับจ้างและได้ตกลงจ้างก่อสร้างตามประกาศนี้แล้ว ผู้ยื่นข้อเสนอจะต้องตกลงว่าในการปฏิบัติงานก่อสร้างดังกล่าว ผู้ยื่นข้อเสนอจะต้องมีและใช้ผู้ผ่านการทดสอบมาตรฐานฝีมือช่างหรือผู้ผ่านการทดสอบมาตรฐานฝีมือช่างจากคณะกรรมการกำหนดมาตรฐานและทดสอบฝีมือแรงงาน หรือสถาบันของทางราชการอื่น หรือสถาบันเอกชนที่ทางราชการรับรอง หรือผู้มีวุฒิปริญญา ปวช. ปวส. และ ปวท. หรือเทียบเท่าจากสถาบันการศึกษาที่ ก.พ. รับรองให้เข้ารับราชการได้ ในอัตราไม่ต่ำกว่าร้อยละ๑๐.....ของแต่ละสาขาช่างแต่จะต้องมีจำนวนช่างอย่างน้อย ๑ คน ในแต่ละสาขาช่าง ดังต่อไปนี้

๑๕.๑ช่างก่อสร้าง.....

๑๕.๒ช่างโยธา.....

๑๖. การปฏิบัติตามกฎหมายและระเบียบ

ในระหว่างระยะเวลาการก่อสร้าง ผู้ยื่นข้อเสนอที่ได้รับการคัดเลือกให้เป็นผู้รับจ้างต้องปฏิบัติตามหลักเกณฑ์ที่กฎหมายและระเบียบได้กำหนดไว้โดยเคร่งครัด

๑๗. การประเมินผลการปฏิบัติงานของผู้ประกอบการ

กรมสามารถนำผลการปฏิบัติงานแล้วเสร็จตามสัญญาของผู้ยื่นข้อเสนอที่ได้รับการคัดเลือกให้เป็นผู้รับจ้างเพื่อนำมาประเมินผลการปฏิบัติงานของผู้ประกอบการ

ทั้งนี้ หากผู้ยื่นข้อเสนอที่ได้รับการคัดเลือกไม่ผ่านเกณฑ์ที่กำหนดจะถูกระงับการยื่นข้อเสนอหรือทำสัญญากับกรมไว้ชั่วคราว

กรมทางหลวง โดย แขวงทางหลวงเลขที่ ๑



- หมายเหตุ : ๑. กรณีการประกวดราคาจ้างก่อสร้างที่มีวงเงินงบประมาณตั้งแต่ ๑,๐๐๐,๐๐๐.๐๐ บาท ขึ้นไป ผู้ยื่นข้อเสนอต้องเป็นนิติบุคคลตามกฎหมาย
๒. ผู้ประกอบการสามารถจัดเตรียมเอกสารประกอบการเสนอราคา (เอกสารส่วนที่ ๑ และ เอกสารส่วนที่ ๒) ในระบบ e-GP ได้ตั้งแต่วันที่ซื้อเอกสารจนถึงวันเสนอราคา
๓. เอกสารแนบท้ายเอกสารประกวดราคา แบบรูปและรายการละเอียด ผู้ยื่นข้อเสนอสามารถดาวน์โหลดได้ที่เว็บไซต์ www.doh.go.th

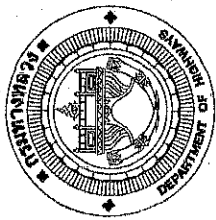

สำนักสารวจและออกแบบ
กรมทางหลวง กระทรวงคมนาคม

อาคาร : โรงเก็บวัสดุ

สำนักสำรวจและออกแบบ

| | |
|---------------|--------|
| แบบร่าง | แผนที่ |
| A-01 | 01 |
| อาคารโรงพิมพ์ | |
| สารบัญแบบ | |

สารบัญแบบ

| แบบสถาปัตยกรรม | | | แบบวิศวกรรมโครงสร้าง | | | | แบบวิศวกรรมไฟฟ้า | | | แบบวิศวกรรมสุขาภิบาล | | | | |
|---------------------------|--------|---------|--------------------------------------|--------|---------|-----------|------------------|---------|------------------------------|----------------------|---------|--------|--------|---------|
| รายการ | แบบที่ | แผ่นที่ | รายการ | แบบที่ | แผ่นที่ | รายการ | แบบที่ | แผ่นที่ | รายการ | แบบที่ | แผ่นที่ | รายการ | แบบที่ | แผ่นที่ |
| สารบัญแบบ | A-01 | 01 | ข้อกำหนดทั่วไปทางวิศวกรรมโครงสร้าง 1 | S-01 | 012 | รายการ | E-01 | 022 | แปลนระบบสุขาภิบาลดินเหนียวสี | SN-01 | 023 | | | |
| สัญลักษณ์แบบ, รายการวัสดุ | A-02 | 02 | ข้อกำหนดทั่วไปทางวิศวกรรมโครงสร้าง 2 | S-02 | 013 | แปลนไฟฟ้า | | | แปลนระบบสุขาภิบาลดินเหนียวสี | SN-02 | 024 | | | |
| รายการประกอบแบบ | A-03 | 03 | ข้อกำหนดทั่วไปทางวิศวกรรมโครงสร้าง 3 | S-03 | 014 | | | | แปลนระบบสุขาภิบาลดินเหนียวสี | SN-03 | 025 | | | |
| แผ่นพื้นที่ 1 | A-04 | 04 | แปลนฐานราก เสา | S-04 | 015 | | | | แบบขยายถังบำบัด | SN-04 | 026 | | | |
| แปลนหลังคา | A-05 | 05 | แปลนคานทับื้นที่ 1 | S-05 | 016 | | | | แบบขยายถังรับ | | | | | |
| รูปด้าน 1 - 2 | A-06 | 06 | แปลนคานบน | S-06 | 017 | | | | | | | | | |
| รูปด้าน 3 - 4 | A-07 | 07 | แปลนโครงสร้างหลังคา | S-07 | 018 | | | | | | | | | |
| รูปตัด A-A | A-08 | 08 | แบบขยายฐานราก พื้น | S-08 | 019 | | | | | | | | | |
| รูปตัด B-B | A-09 | 09 | แบบขยายคาน | S-09 | 020 | | | | | | | | | |
| แบบขยายประตู - หน้าต่าง | A-10 | 10 | แบบขยายเสา | S-10 | 021 | | | | | | | | | |
| แบบขยายคองกรี | A-11 | 11 | | | | | | | | | | | | |
| | | | | | | | | | | | | | | |
| | | | | | | | | | | | | | | |
| | | | | | | | | | | | | | | |
| | | | | | | | | | | | | | | |
| | | | | | | | | | | | | | | |
| | | | | | | | | | | | | | | |
| | | | | | | | | | | | | | | |
| | | | | | | | | | | | | | | |
| | | | | | | | | | | | | | | |
| | | | | | | | | | | | | | | |
| | | | | | | | | | | | | | | |

แบบแปลนโครงสร้าง

| | | |
|-------|---------|--------|
| ชื่อ | ตำแหน่ง | วันที่ |
| | | |
| ชื่อ | ตำแหน่ง | วันที่ |
| | | |
| ชื่อ | ตำแหน่ง | วันที่ |
| | | |
| ชื่อ | ตำแหน่ง | วันที่ |
| | | |

สัญลักษณ์ รายการวัสดุ

| สัญลักษณ์ | แสดงรายการ | สัญลักษณ์ | พืชม |
|-----------|--|-----------|--|
| | ค้ำหลังปูนก่อผนัง | F1 | พืชม ผดง. ยี่หวู่กระเบื้องซีเมนต์ ขนาด 12x12" |
| | แสดงสีจากกระเบื้อง A= กระเบื้องปูพื้น B= กระเบื้องปูผนัง | F2 | พืชม ผดง. ยี่หวู่กระเบื้องซีเมนต์ ขนาด 12x12x24 (ชนิดครึ่งตัว) |
| | แสดงกระเบื้องปูผนัง | F3 | พืชม ผดง. ยี่หวู่กระเบื้องซีเมนต์ |
| | แสดงกระเบื้องปูผนัง | | |
| | แสดงพื้น | สัญลักษณ์ | ผืนผ้า |
| | แสดงผนัง | ▲ | ผนังก่ออิฐฉาบ 4 3 งานปูนฉาบ ทาสีน้ำอะครีลิก ชนิดทนแดด |
| | แสดงฝ้าเพดาน | ◊ | ผนังก่ออิฐฉาบ 4 3 งานปูนฉาบ ทาสีน้ำอะครีลิก ชนิดทนแดด |
| | แสดงหน้าต่าง | ◻ | ผนังก่ออิฐฉาบ 4 3 งานปูนฉาบ ทาสีน้ำอะครีลิก ชนิดทนแดด ขนาด 6x10 |
| | แสดงหน้าต่าง | ◻ | ผนังก่ออิฐฉาบ ขนาด 0.20x0.60x0.75 ม. งานปูนฉาบ ทาสีน้ำอะครีลิก ชนิดทนแดด |
| | แสดงหน้าต่าง | | |
| | แสดงประตู | สัญลักษณ์ | ฝ้าเพดาน |
| | แสดงผนัง GLASS BLOCK | ◊C1 | ส่วนขอบผนังสูงขนาด 9 มม. ชนิดธรรมดา สีขาวเนียน โครงสร้างเหล็กขนาด 1 นิ้ว สูง 24 |
| | แสดงผนังก่ออิฐ | ◊C2 | ฝ้าเพดานชนิดกระเบื้อง ผนังสูงขนาด 9 มม. ชนิดฝ้าพื้น สีขาวเนียน โครงสร้างเหล็กขนาด 1 นิ้ว สูง 24 |
| | แสดงสีจากกระเบื้องปูพื้น | ◊C3 | ฝ้าเพดานชนิดกระเบื้องปูพื้นสีเทาขนาด 6 มม. โครงสร้างเหล็กขนาด 1 นิ้ว สูง 24 |
| | แสดงสีจากกระเบื้องปูพื้น | | |
| | A= สีจากกระเบื้องปูพื้น B= สีจากกระเบื้องปูผนัง C= สีจากกระเบื้องปูผนัง D= สีจากฝ้า | | |

วิทยาลัยการอาชีวศึกษา
 แผนกช่าง
 A-02
 อาคารเรียน
 สัญลักษณ์ รายการวัสดุ

วิทยาลัยการอาชีวศึกษา
 ชื่อ นามสกุล
 ตำแหน่ง
 วันที่
 21/11/65

1. หน้าที่: วิศวกรและออกแบบ
 2. หน่วยงาน: A-04
 3. วิชา: วิศวกรรมโยธา
 4. วิชา: วิศวกรรมโยธา
 5. วิชา: วิศวกรรมโยธา

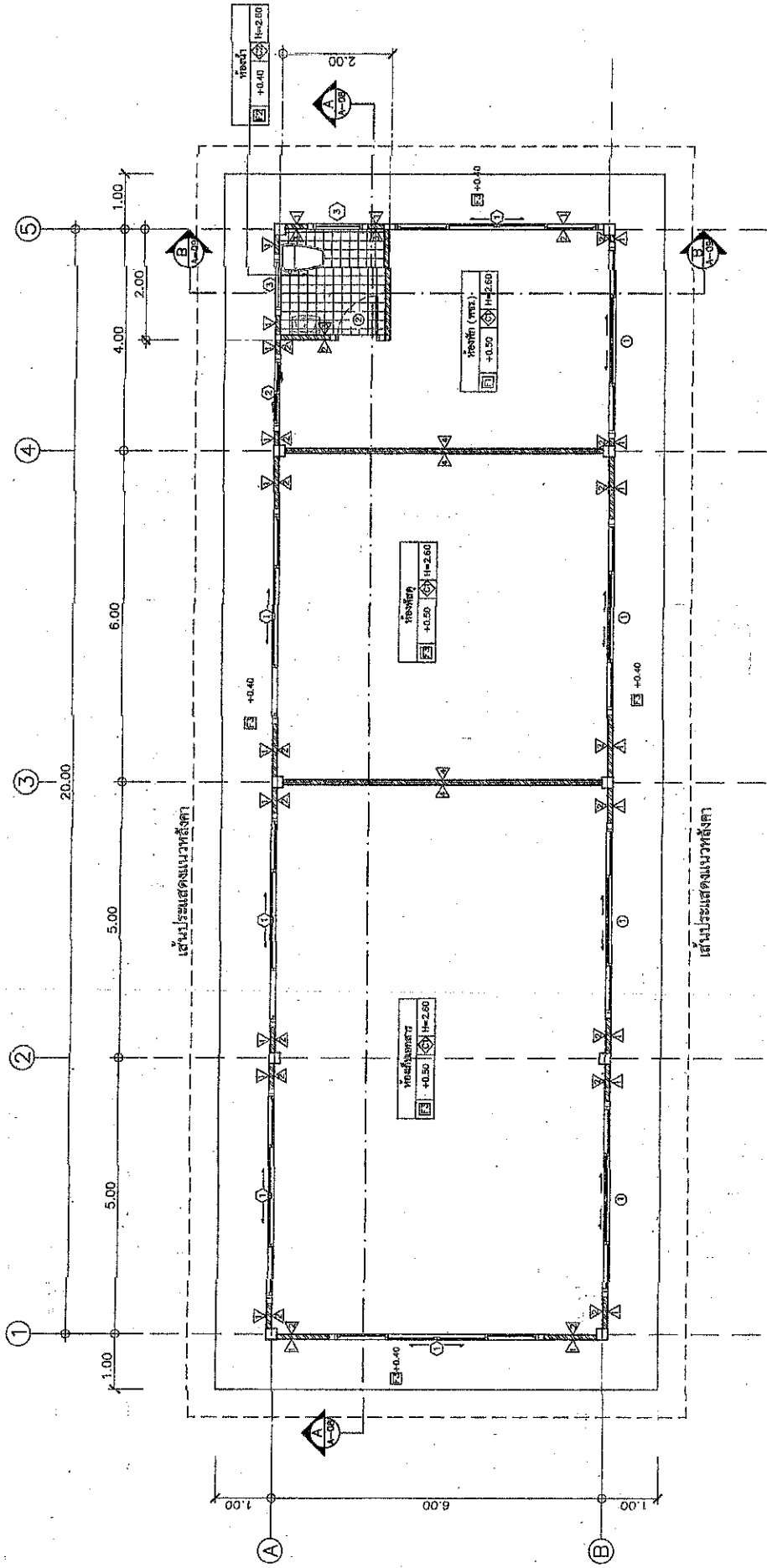

เส้นประแสดงแนวท่อน้ำ

เส้นประแสดงแนวท่อน้ำ

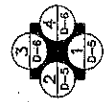

1. หน้าที่: วิศวกรและออกแบบ
 2. หน่วยงาน: A-04
 3. วิชา: วิศวกรรมโยธา
 4. วิชา: วิศวกรรมโยธา
 5. วิชา: วิศวกรรมโยธา

| | | | |
|------|---------|--------|------|
| ชื่อ | ตำแหน่ง | วันที่ | หน้า |
| ชื่อ | ตำแหน่ง | วันที่ | หน้า |
| ชื่อ | ตำแหน่ง | วันที่ | หน้า |
| ชื่อ | ตำแหน่ง | วันที่ | หน้า |
| ชื่อ | ตำแหน่ง | วันที่ | หน้า |

สำนักงานวิศวกรรม

| | |
|--------------------|---------|
| แผนผังที่ | แผ่นที่ |
| A-05 | 05 |
| อาคารโรงเรียนโพธิ์ | |
| แปดหมากฟ้า | |

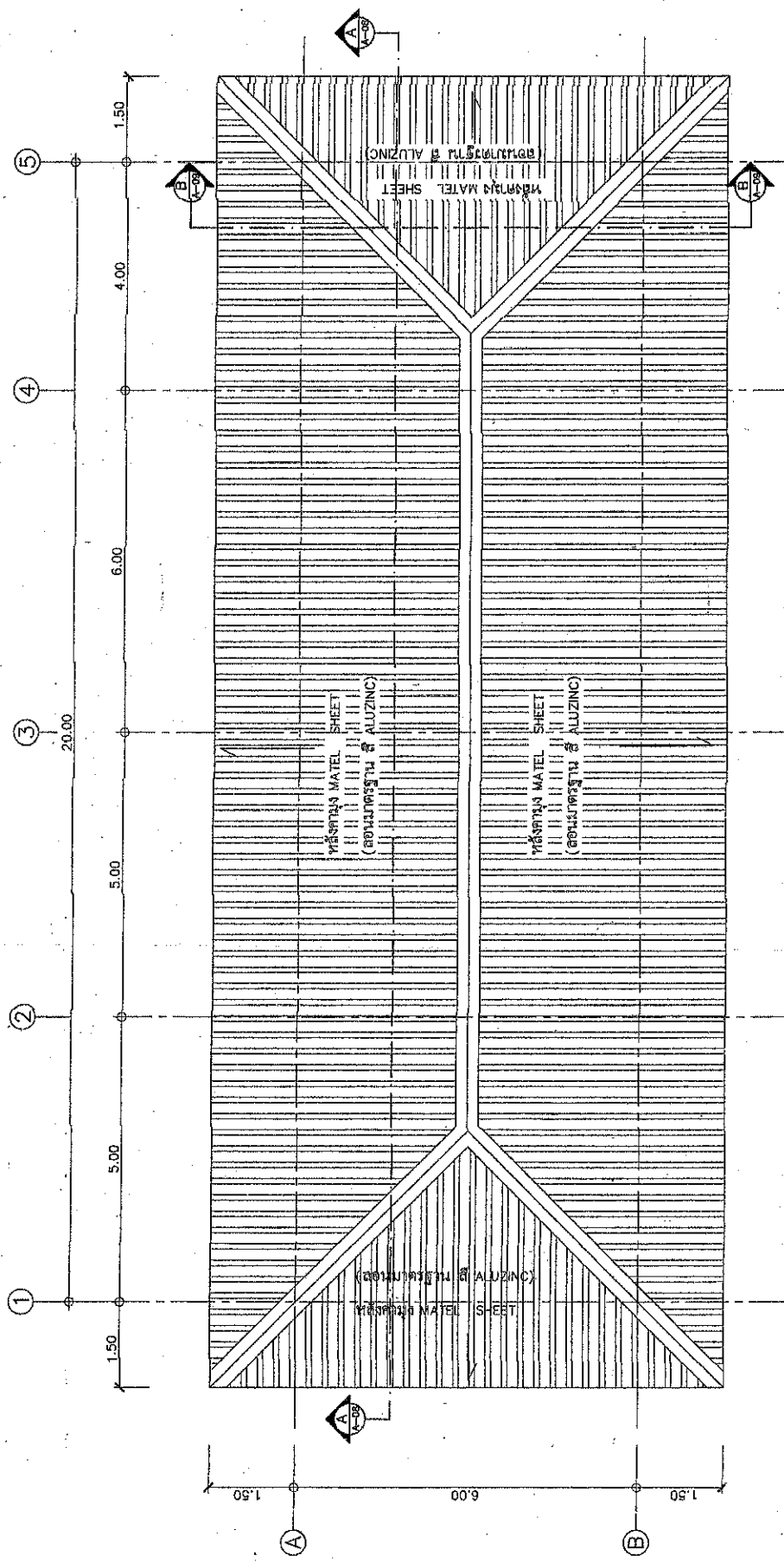

| | | |
|------|---------|--------|
| ชื่อ | ตำแหน่ง | วันที่ |
| ชื่อ | ตำแหน่ง | วันที่ |
| ชื่อ | ตำแหน่ง | วันที่ |
| ชื่อ | ตำแหน่ง | วันที่ |

แปดหมากฟ้า
 1:75
 1-5

สำนักงานสำรวจและออกแบบ
 แผนร่างที่ A-06
 06
 อาคารโรงเรียนโพธิ์
 สุพรรณ 1-2

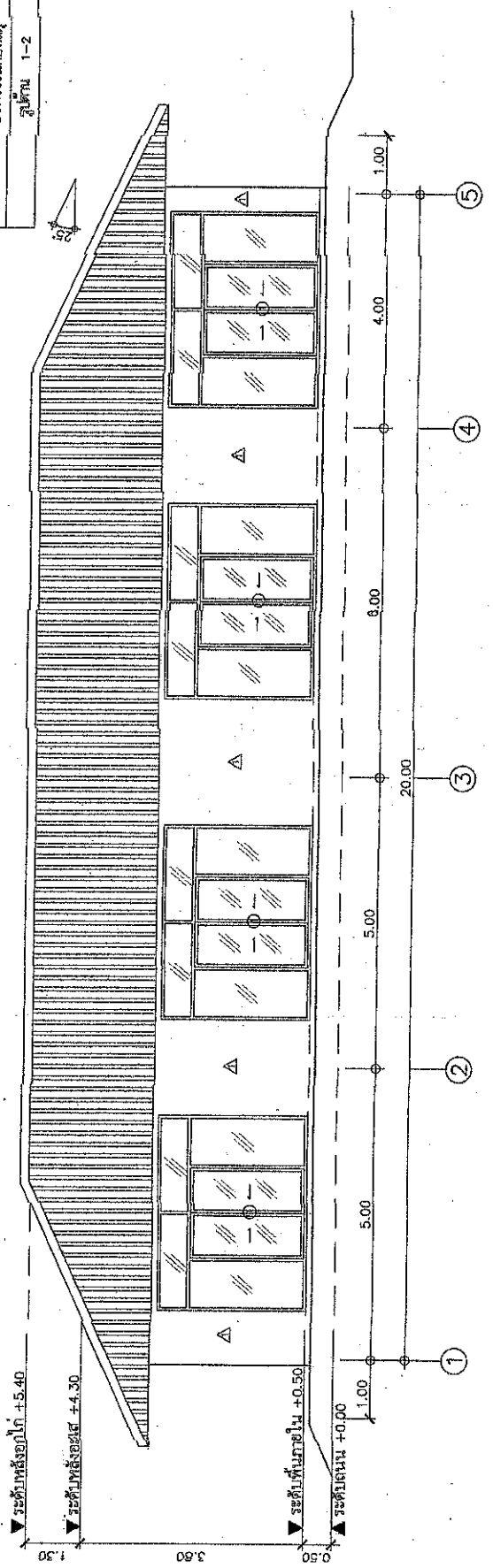

รูปด้าน 1
 มุขหน้าด้าน
 1:75

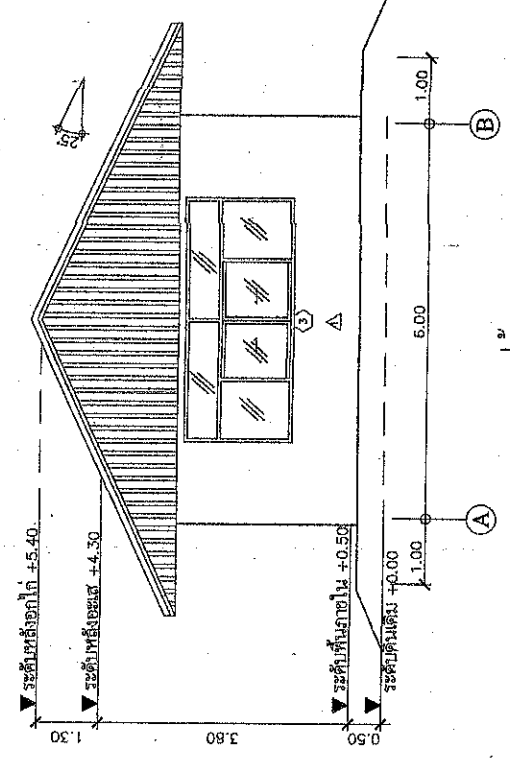

รูปด้าน 2
 มุขหน้าด้าน
 1:75

| บริษัท ทรูคอนกรีต | | | |
|-------------------|------------|------------|-----------|
| บริษัท | ชื่อ | ตำแหน่ง | ลายเซ็น |
| ทรูคอนกรีต | สมชาย ใจดี | สถาปนิก | [ลายเซ็น] |
| ที่ปรึกษา | สมชาย ใจดี | สถาปนิก | [ลายเซ็น] |
| สถาปนิก | สมชาย ใจดี | สถาปนิก | [ลายเซ็น] |
| ช่างเขียน | สมชาย ใจดี | ช่างเขียน | [ลายเซ็น] |
| ช่างควบคุม | สมชาย ใจดี | ช่างควบคุม | [ลายเซ็น] |
| ช่างสำรวจ | สมชาย ใจดี | ช่างสำรวจ | [ลายเซ็น] |

สำนักงานโครงการและออกแบบ

แบบสถาปัตย์
A-07

แผ่นที่
07

อาคารโรงเรียนสตรี
ฐานที่ 3-4

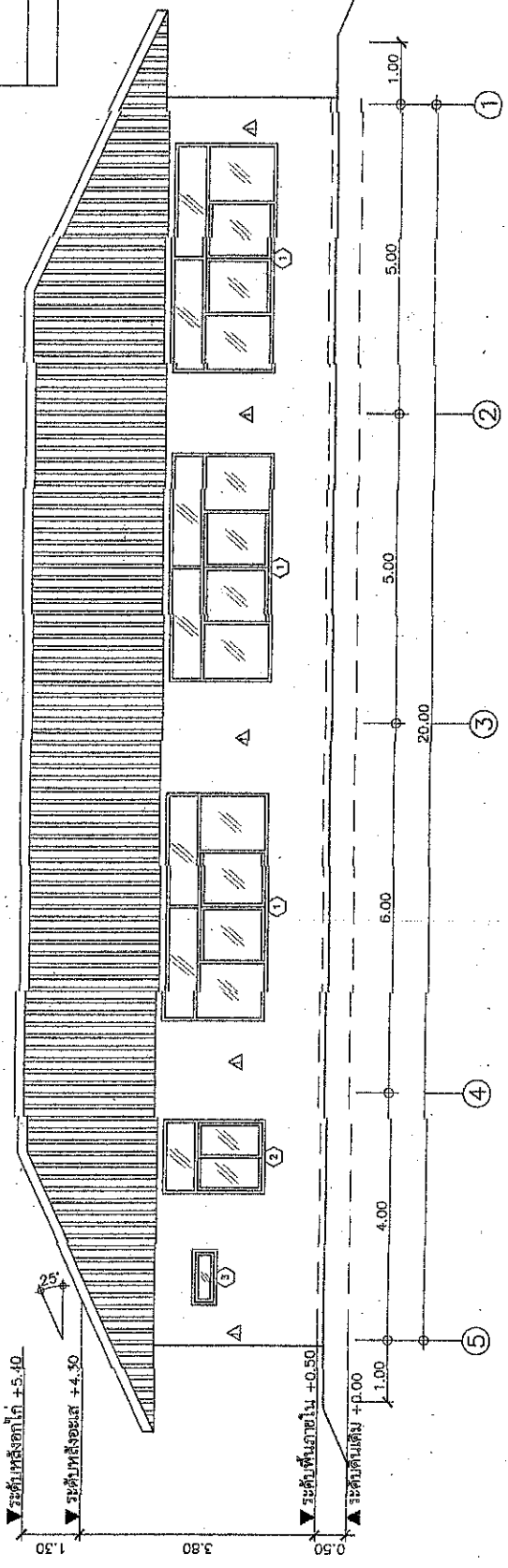

รูปด้าน 3
ขนาดจริง 1:75

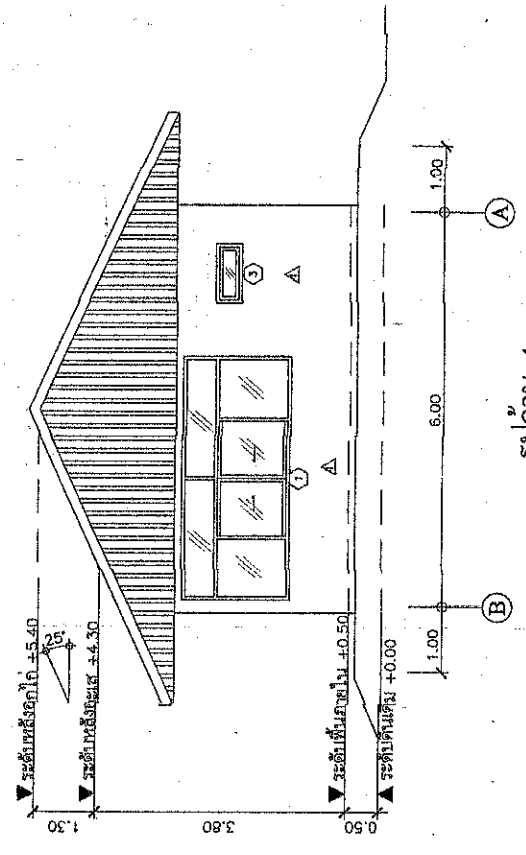

รูปด้าน 4
ขนาดจริง 1:75

| | |
|--------------|-----------|
| โรงเรียนสตรี | |
| ชื่อ | นางสาว... |
| ตำแหน่ง | สถาปนิก |
| ชื่อ | นางสาว... |
| ตำแหน่ง | สถาปนิก |
| ชื่อ | นางสาว... |
| ตำแหน่ง | สถาปนิก |
| ชื่อ | นางสาว... |
| ตำแหน่ง | สถาปนิก |

| | |
|-----------------------------|---------|
| สำนักงานวิศวกรรมและสถาปัตย์ | |
| แบบแปลนที่ | แผ่นที่ |
| A-08 | 08 |
| อาคารโรงเรียนพิบูล | |
| รูปตัด A-A | |

หลังคาปู MATEL SHEET ลอนมาตรฐาน (สี ALUZINC) ปลายม้วนตามลอน PE ทนไฟ 5 มม.

โครงสร้างตามแบบวิศวกรรม

ฝ้าฉาบโปสเตอร์ 6 มม. โครงสร้างเหล็กภายในสูง 24 ฟุต

ฝ้าฉาบโปสเตอร์ 6 มม. โครงสร้างเหล็กภายในสูง 24 ฟุต

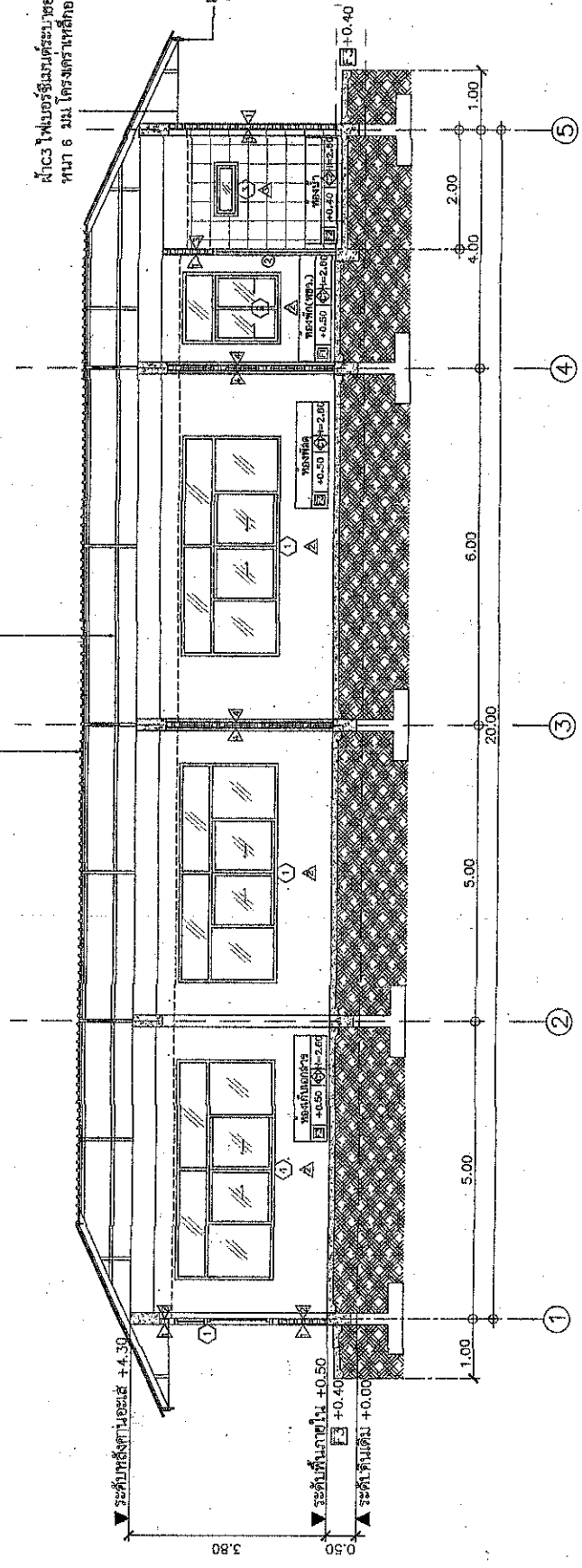

รูปตัด A-A
ขนาดจริง 1:75

| | |
|---------------|------|
| โรงเรียนพิบูล | |
| ชื่อ | ชื่อ |
| ชื่อ | ชื่อ |
| ชื่อ | ชื่อ |
| ชื่อ | ชื่อ |
| ชื่อ | ชื่อ |

| | |
|-------------------|---------|
| สำนักงานและออกแบบ | |
| แผนผังที่ | แผ่นที่ |
| A-09 | 09 |
| อาคารโรงเรียนสตรี | |
| รูปตัด B-B | |

หลังคาทำ METAL SHEET สอนมาตรฐาน (สี ALUZINC) หนา 6 มม. โครงเหล็กท่อนเหล็กขนาด 1"x8"

โครงสร้างคานและเสา

ค้ำ C3 หนา 6 มม. โครงเหล็กท่อนเหล็กขนาด 1"x8"

เสาเข็มขนาด 1"x8" ยาว 24 ฟุต

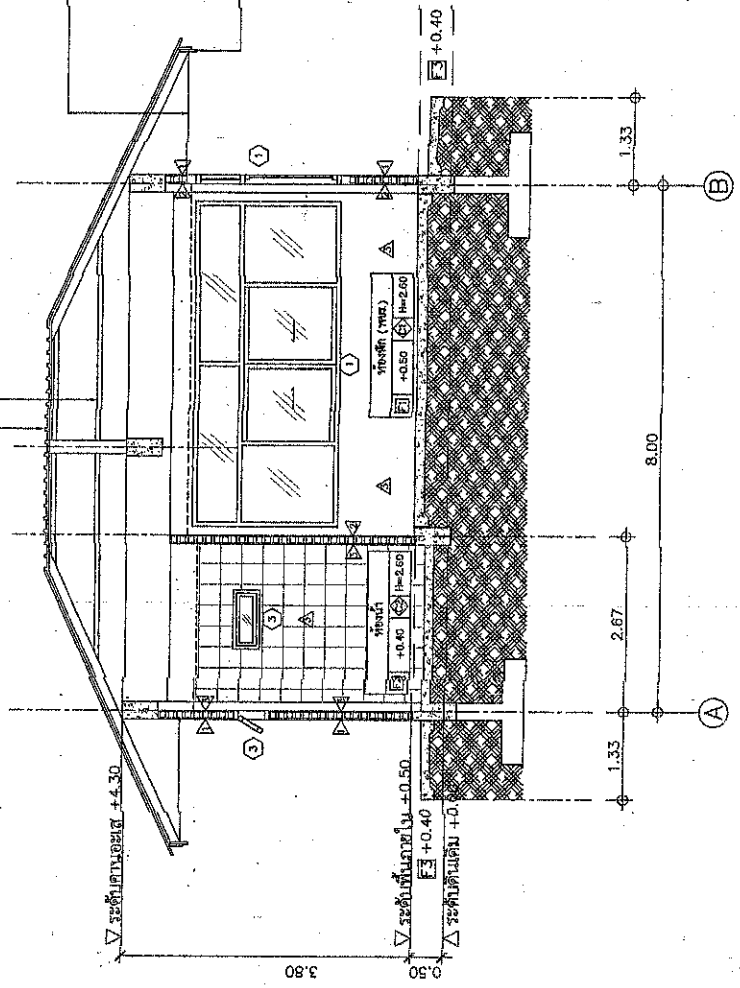

รูปตัด B-B
ขนาดจริง 1:75

| | |
|-------------|--------------|
| ชื่อโครงการ | โรงเรียนสตรี |
| เลขที่ | 09 |
| วันที่ | 15/11/57 |
| ผู้จัดทำ | ... |
| ตรวจสอบ | ... |
| ผู้อนุมัติ | ... |

สำนักสิ่งแวดล้อมและออกแบบ
 แผนกสถาปัตย์
 A-10
 อาคารโรงเรียนสตรี
 มหาวิทยาลัยราชภัฏ ภูเก็ต

โรงเรียนสตรี
 ภูเก็ต
 21.1
 30/10/15
 2/15

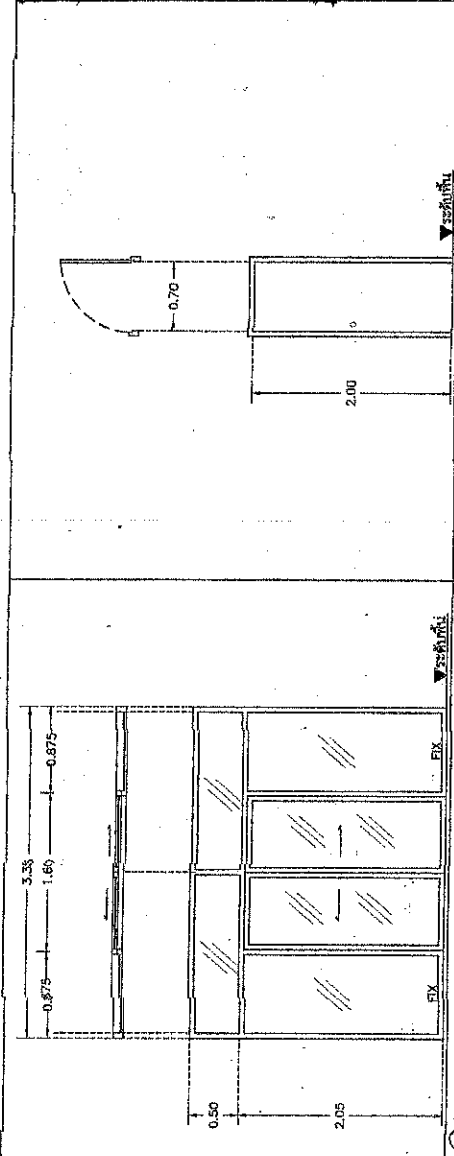

① ประตูบานเลื่อนคู่ พร้อมช่องคาน้ำทิ้งและฉากบาน

| | |
|--------|-------------------|
| ขนาด | ประตูบานเลื่อนคู่ |
| วัสดุ | UPVC สีขาว |
| ลักษณะ | - |
| ขนาด | - |
| วัสดุ | - |
| ขนาด | - |
| วัสดุ | - |
| ขนาด | - |
| วัสดุ | - |
| ขนาด | - |
| วัสดุ | - |

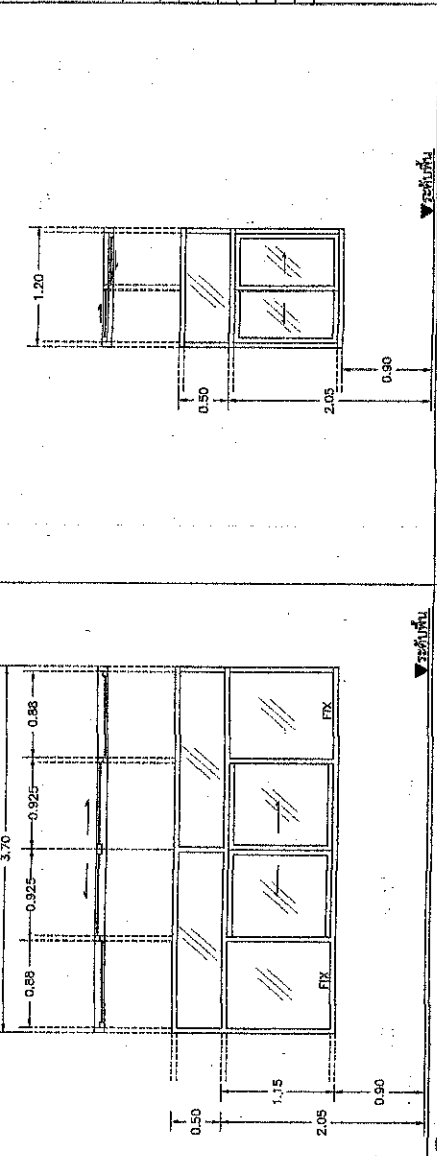

② ประตูบานเลื่อนคู่ พร้อมช่องคาน้ำทิ้งและฉากบาน

| | |
|--------|-------------------|
| ขนาด | ประตูบานเลื่อนคู่ |
| วัสดุ | UPVC สีขาว |
| ลักษณะ | - |
| ขนาด | - |
| วัสดุ | - |
| ขนาด | - |
| วัสดุ | - |
| ขนาด | - |
| วัสดุ | - |
| ขนาด | - |
| วัสดุ | - |

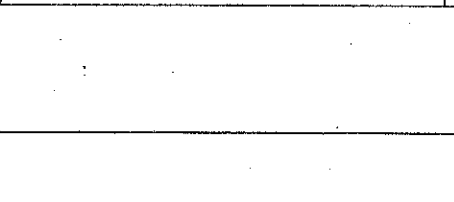

③ หน้าต่างบานเลื่อนคู่ พร้อมช่องคาน้ำทิ้งและฉากบาน

| | |
|--------|-----------------------|
| ขนาด | หน้าต่างบานเลื่อนคู่ |
| วัสดุ | อลูมิเนียมสีเทา 2"x4" |
| ลักษณะ | อลูมิเนียมสีเทา 2"x4" |
| ขนาด | กระจกใสหนา 6 มม. |
| วัสดุ | - |
| ขนาด | - |
| วัสดุ | - |
| ขนาด | - |
| วัสดุ | - |
| ขนาด | - |
| วัสดุ | - |

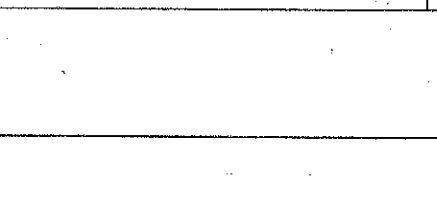

④ หน้าต่างบานเลื่อนคู่ พร้อมช่องคาน้ำทิ้งและฉากบาน

| | |
|--------|-----------------------|
| ขนาด | หน้าต่างบานเลื่อนคู่ |
| วัสดุ | อลูมิเนียมสีเทา 2"x4" |
| ลักษณะ | อลูมิเนียมสีเทา 2"x4" |
| ขนาด | กระจกใสหนา 6 มม. |
| วัสดุ | - |
| ขนาด | - |
| วัสดุ | - |
| ขนาด | - |
| วัสดุ | - |
| ขนาด | - |
| วัสดุ | - |

แบบขยายประตู - หน้าต่าง
 1:75

| | |
|---------------------------|--------|
| สถาปัตย์วิศวกรรมและออกแบบ | |
| แบบเลขที่ | แบบที่ |
| A-11 | 11 |
| อาคารโรงเรียนพิเศษ | |
| แบบขยายห้องน้ำ | |

แผ่นซีเมนต์หนา 9 มม. (ชนิดพื้นรับ)
โครงสร้างที่คำนวณได้ 24- จำนวนท่อ 7/8"

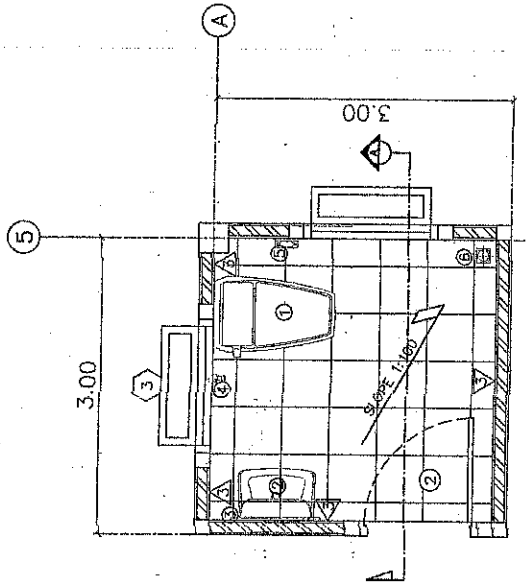

แบบขยายห้องน้ำ
มาตราส่วน 1:50

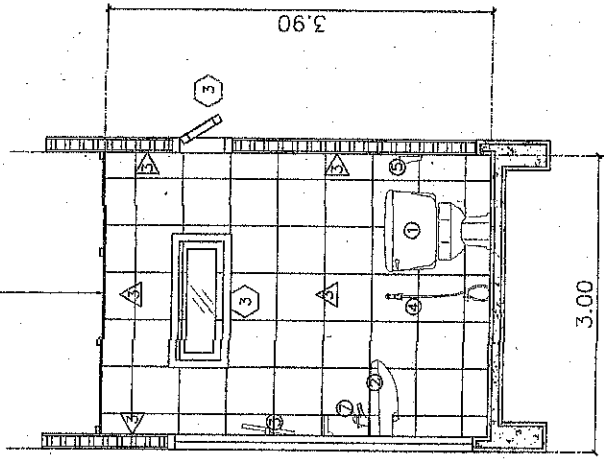

SECTION A
มาตราส่วน 1:50

| รายการอุปกรณ์ | | |
|---------------|--|---------|
| หมายเลข | ชนิด | ความสูง |
| 1 | โถ้วชนิดนั่งราบ | |
| 2 | อ่างล้างหน้าชนิดแขวน | 0.80 |
| 3 | กระเบื้องเข้ารูปขอบพลาสติก พร้อมสีวางของ | 0.90 |
| 4 | สายท่อ | 0.35 |
| 5 | ที่ใช้กระดาษท่อ | 0.35 |
| 6 | คอนกรีตที่ขึ้น Floor Drain 2" | |
| 7 | ฝักบัวเข้าอ่างอาบน้ำ | 0.80 |

| | |
|----------------------|---------|
| 1733.197.197.197.197 | |
| วันที่ | วันที่ |
| ชื่อ | ชื่อ |
| ตำแหน่ง | ตำแหน่ง |
| ชื่อ | ชื่อ |
| ตำแหน่ง | ตำแหน่ง |

| | |
|--------------------------------------|------|
| สำเนาสำหรับช่างและออกแบบ | |
| แบบแปลน | S-01 |
| แผ่นที่ | 12 |
| อาคารโรงเรียนเทศบาลนครขอนแก่น | |
| อาคารเรียน อาคารอเนกประสงค์ โรงจอดรถ | |

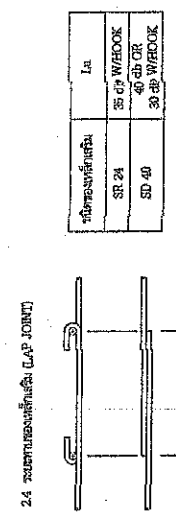

| ชนิดของเหล็กเสริม | La |
|-------------------|--------------------------|
| SR 24 | 35 db W/HOOK |
| SD 40 | 45 db OR 30 db W/HOOK |

| ระยะทับของเหล็กเสริม (MINIMUM COVERAGE) | |
|---|---------------------------|
| ชนิดของเหล็กเสริม | ระยะทับของเหล็กเสริม (mm) |
| เหล็กเสริมเส้นตรง | 25-30 |
| เหล็กเสริมเส้นดัด | 25 |
| เหล็กเสริมเส้นดัด | 75 |

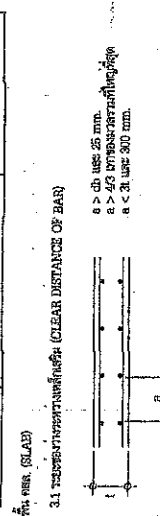

3.1 ระยะห่างของเหล็กเสริม (CLEAR DISTANCE OF BAR)
 $a > db$, USE 25 mm
 $a > 4b$ หรือมากกว่าที่ระบุ
 $a < 3b$, USE 300 mm.

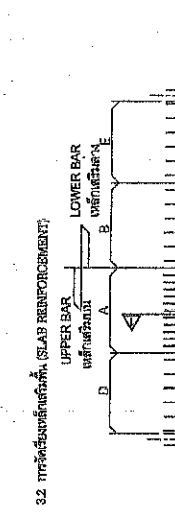

3.2 เหล็กเสริมพื้น (SLAB)
 $b > db$, USE 25 mm
 $b > 4b$ หรือมากกว่าที่ระบุ
 $b < 3b$, USE 300 mm.

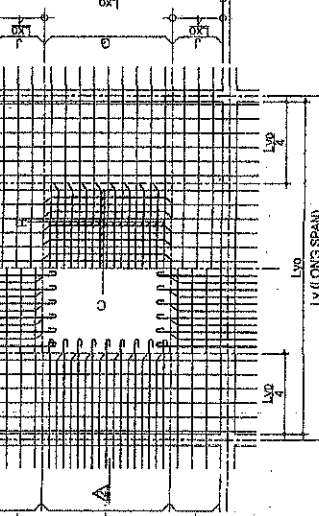

3.3 เหล็กเสริมพื้น (SLAB REINFORCEMENT)
 $n1, n2 =$ TOTAL REINFORCEMENT AT THE POSITION OF OPENING.



3.4 เหล็กเสริมพื้น (CANTILEVER SLAB)
 $n1, n2 =$ TOTAL REINFORCEMENT AT THE POSITION OF OPENING.

1. วัสดุและวัสดุเสริม (MATERIALS)
 1.1 คอนกรีต (CONCRETE)
 - คอนกรีตที่ใช้ต้องมีค่าความแข็งแรงอัดไม่น้อยกว่า 25 MPa หรือค่าความแข็งแรงอัดที่ปรับเทียบแล้วไม่น้อยกว่า 15 x 30 x 31.5 หรือ 15 x 30 x 31.5 MPa.
 - คอนกรีตที่ใช้ต้องมีค่าความแข็งแรงดึงไม่น้อยกว่า 2.0 MPa หรือค่าความแข็งแรงดึงที่ปรับเทียบแล้วไม่น้อยกว่า 2.0 MPa หรือ 2.0 MPa หรือ 2.0 MPa.
 - คอนกรีตที่ใช้ต้องมีค่าความแข็งแรงดึงไม่น้อยกว่า 2.0 MPa หรือค่าความแข็งแรงดึงที่ปรับเทียบแล้วไม่น้อยกว่า 2.0 MPa หรือ 2.0 MPa หรือ 2.0 MPa.
 1.2 เหล็กเสริม (REINFORCEMENT)
 SR 24 (FOR RBG, RB)
 SD 40 (FOR DB10, DB12, DB16, DB20, DB25)

2.1 การเตรียมเหล็กเสริม (PREPARATION OF BAR)
 2.1.1 การเตรียมเหล็กเสริมเส้นดัด (PREPARATION OF DEFORMED BAR)
 - การเตรียมเหล็กเสริมเส้นดัดต้องปฏิบัติตามข้อกำหนดของมาตรฐานที่เกี่ยวข้อง.
 - การเตรียมเหล็กเสริมเส้นดัดต้องปฏิบัติตามข้อกำหนดของมาตรฐานที่เกี่ยวข้อง.
 - การเตรียมเหล็กเสริมเส้นดัดต้องปฏิบัติตามข้อกำหนดของมาตรฐานที่เกี่ยวข้อง.
 - การเตรียมเหล็กเสริมเส้นดัดต้องปฏิบัติตามข้อกำหนดของมาตรฐานที่เกี่ยวข้อง.
 2.1.2 การเตรียมเหล็กเสริมเส้นตรง (PREPARATION OF ROUND BAR)
 - การเตรียมเหล็กเสริมเส้นตรงต้องปฏิบัติตามข้อกำหนดของมาตรฐานที่เกี่ยวข้อง.
 - การเตรียมเหล็กเสริมเส้นตรงต้องปฏิบัติตามข้อกำหนดของมาตรฐานที่เกี่ยวข้อง.
 - การเตรียมเหล็กเสริมเส้นตรงต้องปฏิบัติตามข้อกำหนดของมาตรฐานที่เกี่ยวข้อง.
 - การเตรียมเหล็กเสริมเส้นตรงต้องปฏิบัติตามข้อกำหนดของมาตรฐานที่เกี่ยวข้อง.

| ชนิดของเหล็กเสริม | ระยะทับของเหล็กเสริม (ANCHOR LENGTH) | |
|-------------------|--------------------------------------|------------------------|
| | เหล็กเสริมเส้นดัด (S) | เหล็กเสริมเส้นตรง (SR) |
| SR 24 | 35 db W/HOOK | 150 mm. |
| SD 40 | 35 db | > 150 mm. AND 10 db |

db = ขนาดเส้นผ่าศูนย์กลางของเหล็กเสริม

| การเตรียมเหล็กเสริม (PREPARATION OF BAR) | การเตรียมเหล็กเสริม (ANCHOR LENGTH) | |
|--|-------------------------------------|------------------------|
| | เหล็กเสริมเส้นดัด (S) | เหล็กเสริมเส้นตรง (SR) |
| การเตรียมเหล็กเสริมเส้นดัด (PREPARATION OF DEFORMED BAR) | 35 db W/HOOK | 150 mm. |
| การเตรียมเหล็กเสริมเส้นตรง (PREPARATION OF ROUND BAR) | 35 db | > 150 mm. AND 10 db |

| การเตรียมเหล็กเสริม (PREPARATION OF BAR) | การเตรียมเหล็กเสริม (ANCHOR LENGTH) | |
|--|-------------------------------------|------------------------|
| | เหล็กเสริมเส้นดัด (S) | เหล็กเสริมเส้นตรง (SR) |
| การเตรียมเหล็กเสริมเส้นดัด (PREPARATION OF DEFORMED BAR) | 35 db W/HOOK | 150 mm. |
| การเตรียมเหล็กเสริมเส้นตรง (PREPARATION OF ROUND BAR) | 35 db | > 150 mm. AND 10 db |

3.3 ระยะทับของเหล็กเสริม (ANCHORAGE OF BAR)
 สำหรับเหล็กเสริมเส้นดัดที่ใช้ในคอนกรีตอัดแรงหรือคอนกรีตเสริมเหล็ก
 สำหรับเหล็กเสริมเส้นตรง (FOR THE FOLLOWING CASES, THE END OF BAR SHALL BE LOCATED ON THE OPPOSITE SIDE OF CENTER OF SUPPORTING BEAM.)

3.4 ระยะทับของเหล็กเสริม (ANCHORAGE OF BAR)
 สำหรับเหล็กเสริมเส้นดัดที่ใช้ในคอนกรีตอัดแรงหรือคอนกรีตเสริมเหล็ก
 สำหรับเหล็กเสริมเส้นตรง (FOR THE FOLLOWING CASES, THE END OF BAR SHALL BE LOCATED ON THE OPPOSITE SIDE OF CENTER OF SUPPORTING BEAM.)

3.5 เหล็กเสริมพื้น (CANTILEVER SLAB)
 $n1, n2 =$ TOTAL REINFORCEMENT AT THE POSITION OF OPENING.

| | | |
|---------------------|------|------|
| ออกแบบโดย | หน้า | หน้า |
| ออกแบบโดย | หน้า | หน้า |
| หน้า | หน้า | หน้า |
| ผู้ออกแบบ: ส. วิชาญ | | |
| ผู้ออกแบบ: ส. วิชาญ | | |
| ผู้ออกแบบ: ส. วิชาญ | | |

| | |
|--------------------------------------|--------|
| สำนักสำรวจและออกแบบ | |
| แบบร่างที่ | เลขที่ |
| S-02 | 13 |
| อาคารโรงเรียนสตรีศรีนครินทร์ | |
| ซึ่งกำหนดไว้ในทางวิศวกรรมโครงสร้าง 2 | |

4. 41. BEAM AND CHAIR

4.1 ระยะห่างระหว่างเหล็กเสริม (CLEAR DISTANCE OF BAR)

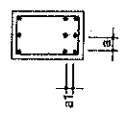

a > db AND 25 mm.
 a > 40 TIMES MAXIMUM SIZE OF AGGREGATE
 a > 25 mm.

4.2 การเสริมเหล็กเสริม (BEAM REINFORCEMENT)

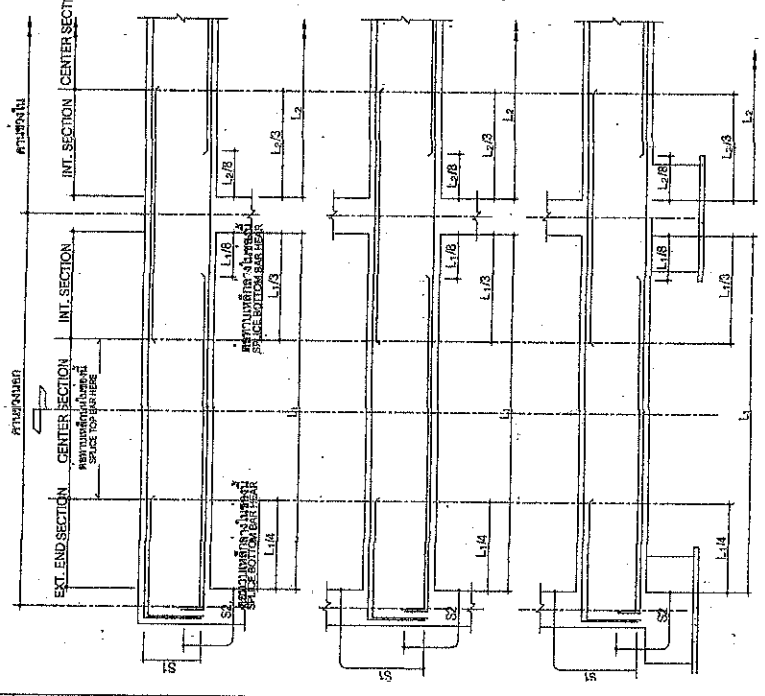

4.3 มาตรฐานการเสริมเหล็กเสริมที่ตำแหน่งที่เปลี่ยนระดับ (STANDARD DETAIL OF BEAM AT THE CHANGED LEVEL POSITION)

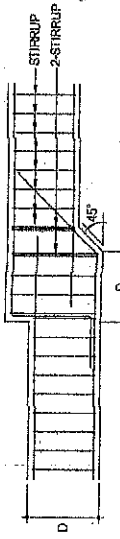

NOTE: ALL BAR ANCHORAGE LENGTH SHALL BE 40 TIMES OF DIAMETER OF BAR.
 ความยาวการยึดเหล็กเสริมต้องไม่น้อยกว่า 40 เท่าของเส้นผ่าศูนย์กลางของเหล็กเสริม

4.4 การเสริมคอนกรีตเสริมเหล็ก (ADDITIONAL CONCRETE)

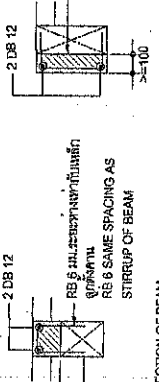

4.5 CONNECTION OF BEAM

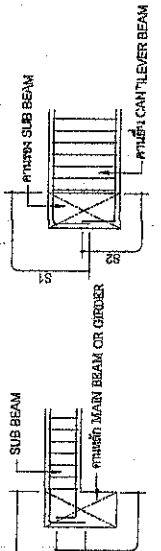

4.6 อนุญาตให้เจาะ (ALLOWABLE LOCATION FOR OPENING)

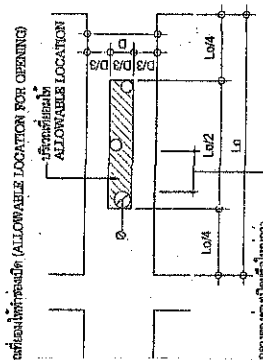

3. อนุญาตให้เจาะ (ALLOWABLE LOCATION FOR OPENING)
 a > 5-DIAMETER OF LARGE ONE

4.2 การเสริมเหล็กเสริมรอบรูเปิด (ADDITIONAL REINFORCEMENT AROUND OPENING)

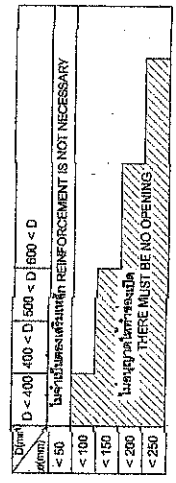

NOTE: THERE MUST BE NO OPENING.
 ไม่ควรมีรูเปิดที่ตำแหน่งนี้

TYPE (A) REINFORCEMENT

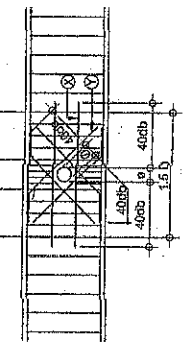

R = ความกว้างของคาน (BEAM WIDTH)
 D = ความสูงของคาน (BEAM DEPTH)
 P = ระยะห่างระหว่างเหล็กเสริม
 ST.1 = ระยะห่างจากขอบคานถึงเหล็กเสริม
 ST.2 = ระยะห่างจากขอบคานถึงเหล็กเสริม
 ST.3 = ระยะห่างจากขอบคานถึงเหล็กเสริม

| | | |
|------------------------------------|---------|--|
| HORIZONTAL REINFORCEMENT 2 SETS | D < 400 | 2 DB 12 |
| | D > 400 | 2 DB 16 |
| INCLINE REINFORCEMENT 4 SETS | P < 150 | BAR SIZE SHALL BE 2 SIZE LARGER THAN STIRRUP |
| | P > 150 | BAR SIZE SHALL BE 1 SIZE LARGER THAN STIRRUP |
| | B < 300 | 2 BARS |
| | B > 300 | 3 BARS |

TYPE (B) REINFORCEMENT

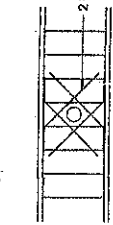

| | |
|-------------------------------|----------|
| บริษัท สยามคอนกรีต | |
| ชื่อ นามสกุล | ตำแหน่ง |
| สมชาย ใจดี | วิศวกร |
| วันที่ | วันที่ |
| 21/11/13 | 24/11/13 |
| ผู้ควบคุมงานก่อสร้างและออกแบบ | |
| สมชาย ใจดี | เลขที่ |
| | 411/63 |
| อนุมัติ | |

เค้าโครงอาคารและอเนกประสงค์

| | |
|----------------|---------|
| แบบแปลนที่ | แผ่นที่ |
| S-04 | 15 |
| อาคารจอดรถ | |
| แปลนเสา ฐานราก | |

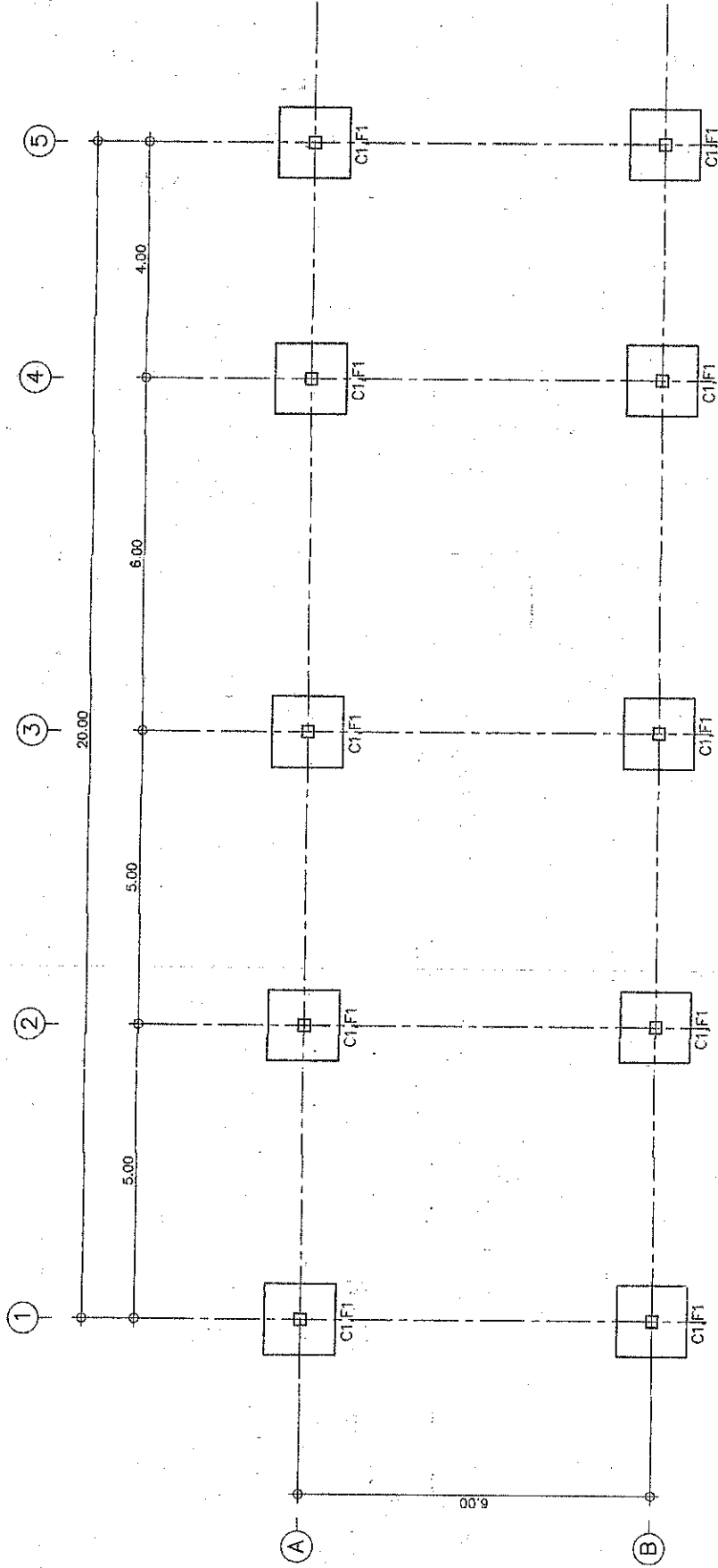

| | | | |
|-------------------|--------------------|---------|----------|
| โครงการอาคารจอดรถ | | | |
| เขียน | ตรวจสอบ | อนุมัติ | วันที่ |
| สมชาย | สมชาย | สมชาย | 20/10/25 |
| หน้าชื่อ | ผู้อำนวยการโครงการ | | |
| หน้าชื่อ | ผู้อำนวยการโครงการ | | |

แปลนเสา ฐานราก
มาตราส่วน 1:75

| | |
|----------|----------|
| หน้าชื่อ | หน้าชื่อ |
| หน้าชื่อ | หน้าชื่อ |

สำนักงานวิศวกรรมและสถาปัตย์

| | |
|---------------------|---------|
| แบบแปลนที่ | แผ่นที่ |
| S-06 | 17 |
| อาคารโรงเรียนเทศบาล | |
| แปลนคานาหลัง | |

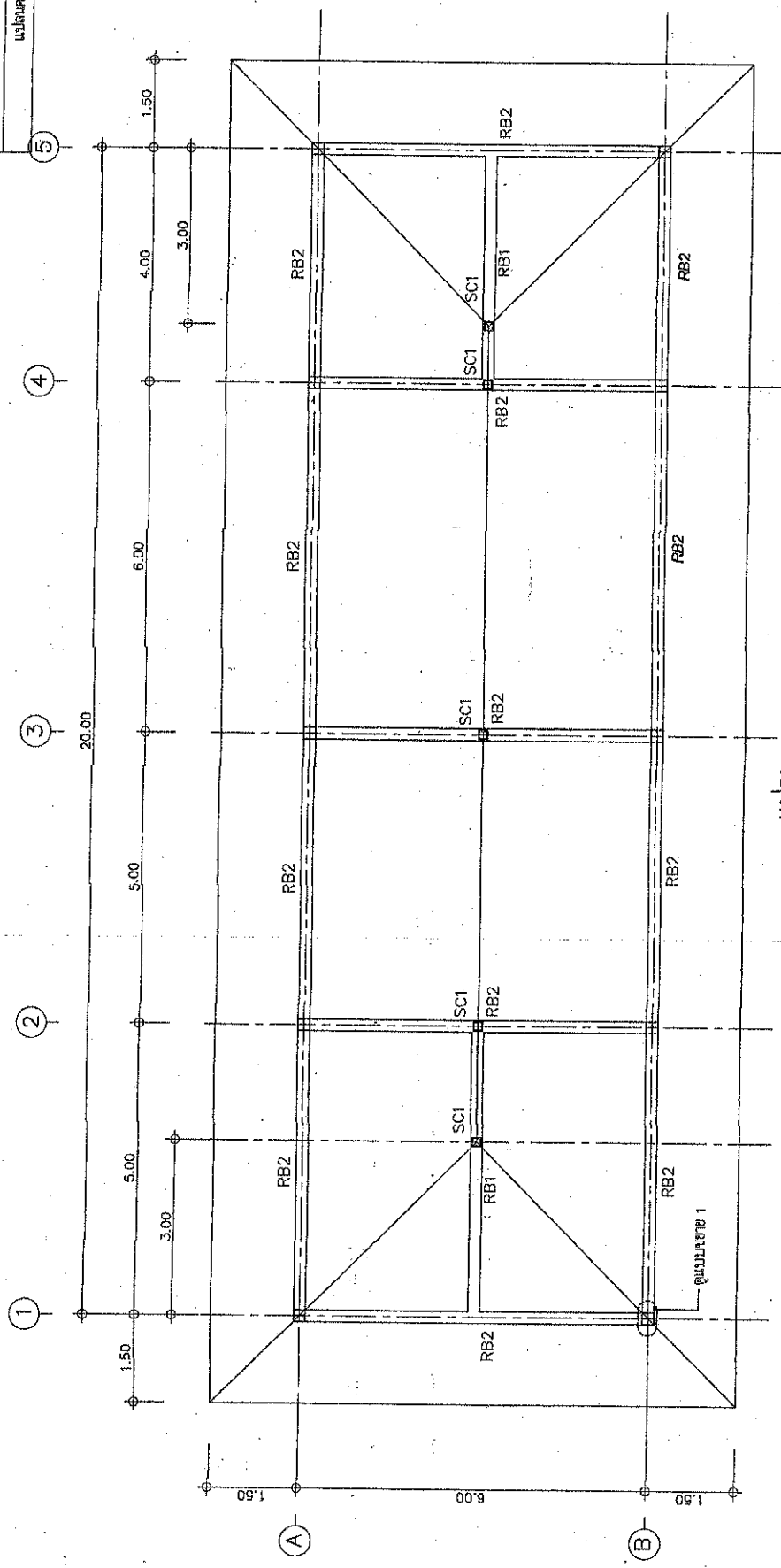

แปลนคานา อีเอส
มาตราส่วน 1:75

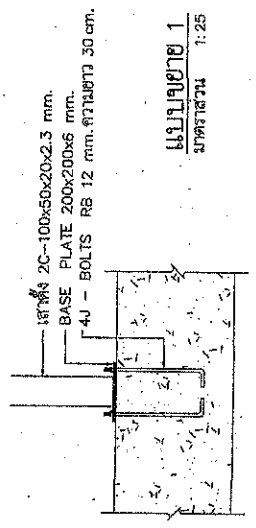

| | | |
|---------------|------------|----------|
| ชื่อ | ตำแหน่ง | วันที่ |
| นายสมชาย ใจดี | วิศวกร | 21/11/63 |
| นายสมชาย ใจดี | สถาปนิก | 21/11/63 |
| นายสมชาย ใจดี | ช่างเขียน | 21/11/63 |
| นายสมชาย ใจดี | ช่างสำรวจ | 21/11/63 |
| นายสมชาย ใจดี | ช่างเทคนิค | 21/11/63 |

สถานีตำรวจและอัยการแบบ

| | |
|--------------------|---------|
| แบบเลขที่ | แผ่นที่ |
| S-07 | 18 |
| อาคารโถงชั้นใต้ดิน | |
| แปลน โครงสร้าง | |

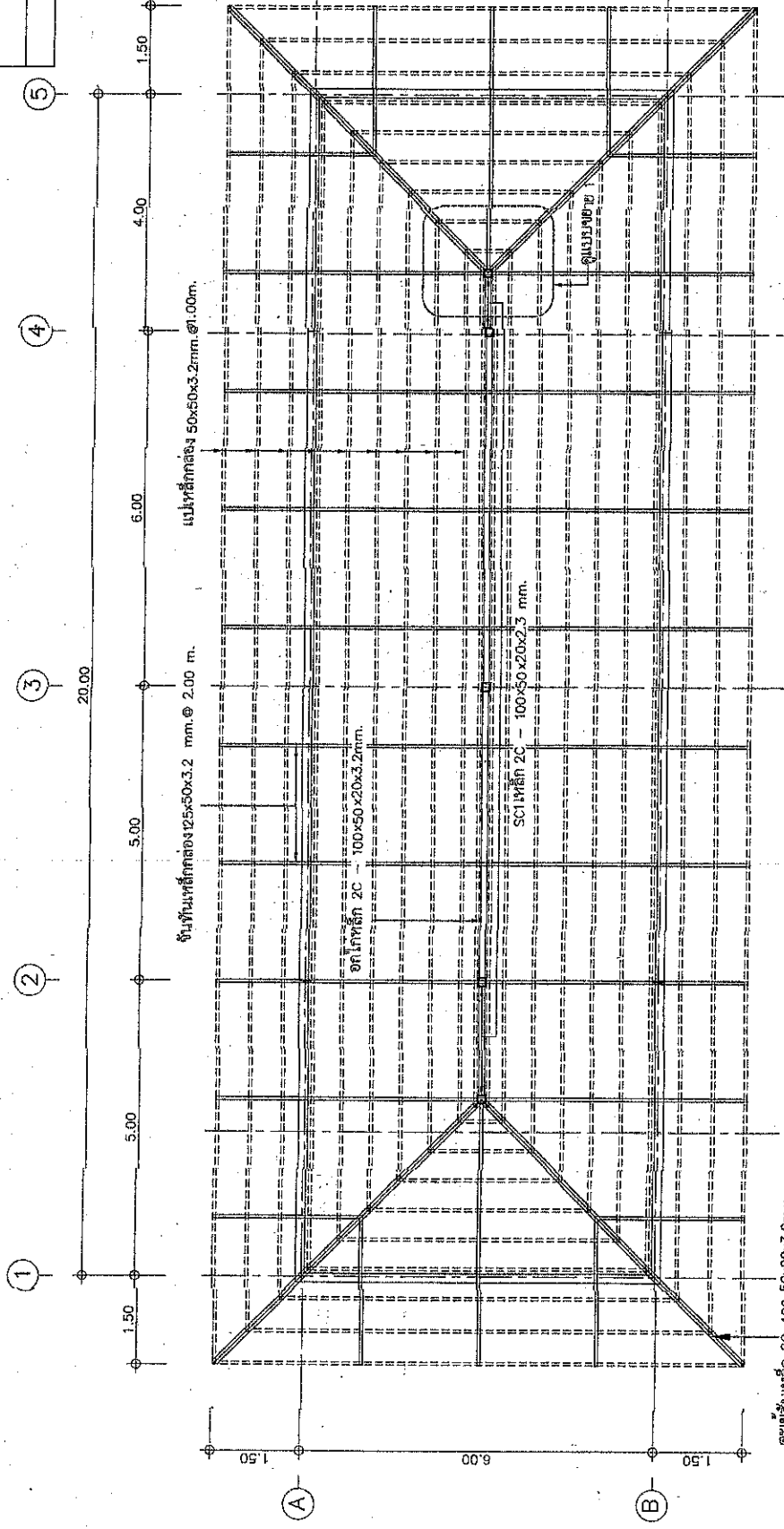

แปลนโครงสร้างที่ตัดก
มาตราส่วน 1:75

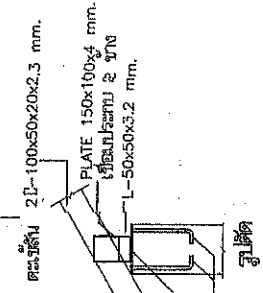

แปลน
BASE PLATE 150x100x4 mm.
เชื่อมประทุน 2 ราง
L-50x50x3.2 mm.
4-ANCHOR BOLTS Ø12 mm.
เชื่อมยึดกับในเสา

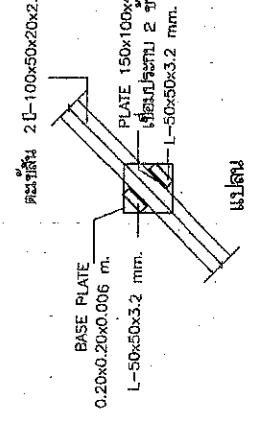

แปลน
BASE PLATE 0.20x0.20x0.006 m.
L-50x50x3.2 mm.
เชื่อมประทุน 2 ราง
L-50x50x3.2 mm.
4-ANCHOR BOLTS Ø12 mm.
เชื่อมยึดกับในเสา

| | | |
|-------|-----------|------------|
| ชื่อ | ตำแหน่ง | วันที่ |
| สมชาย | ช่างเขียน | 18/05/2565 |
| สมชาย | ช่างเขียน | 18/05/2565 |
| สมชาย | ช่างเขียน | 18/05/2565 |

แบบขยายเหล็กประกอบฐาน
มาตราส่วน 1:20

แบบขยายเหล็กประกอบฐาน
มาตราส่วน 1:20

สำนักสำรวจและออกแบบ

| | |
|--------------------|--------|
| แบบเลขที่ | เลขที่ |
| S-08 | 19 |
| อาคารโรงเรียนสตรี | |
| แบบขยายฐานราก ชั้น | |

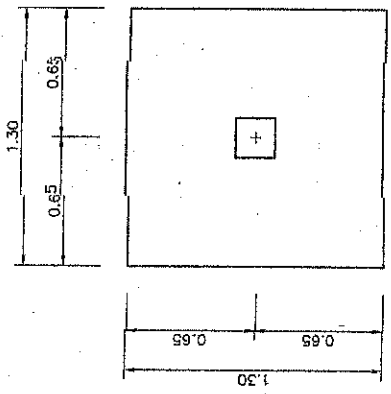

แบบขยายฐานราก F1
มาตราส่วน 1:25

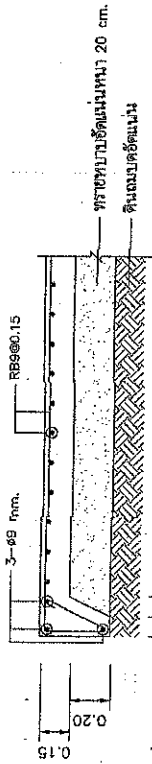

แบบขยายพื้น
มาตราส่วน 1:25

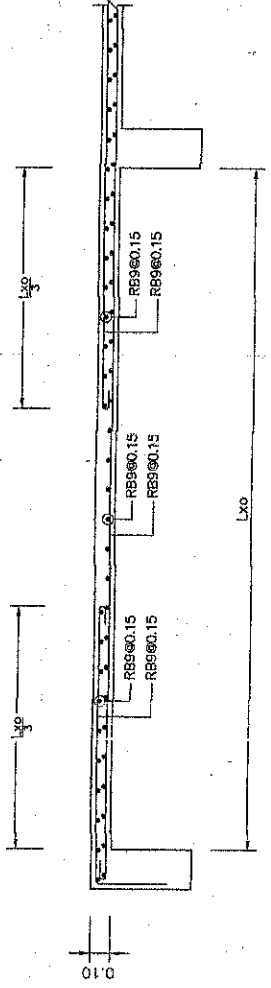

แบบขยายพื้น (SI)
มาตราส่วน 1:25

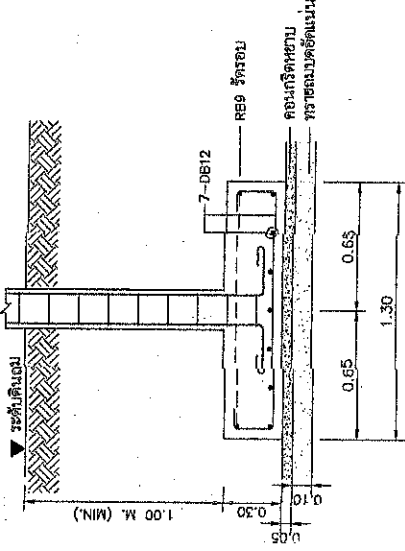

รูปตัดขยายฐานราก F1
มาตราส่วน 1:25

แบบขยายพื้น ฐานราก
มาตราส่วน 1:25

| | |
|------------------------|-------------|
| กรมทางหลวง | |
| เขียน วิศวกร | ชื่อ วิศวกร |
| ออกแบบ | ชื่อ วิศวกร |
| ตรวจสอบ | ชื่อ วิศวกร |
| ผู้อำนวยการสำนักงานเขต | |
| อนุมัติ | อนุมัติ |
| วันที่ 2/11/55 | |

สถานีสำรวจและออกแบบ

แบบเลขที่ ๒๐

S-09

อาคารโรงรถ

แบบเลขที่ ๒๐

| GB1 | | GB2 | | GB3 | |
|------------|----------|----------------------------------|---------------------|---------------------|---------------------|
| TYPE | LOCATION | CONTINUOUS OR CANTILEVER SECTION | MIDDLE SPAN SECTION | END SUPPORT SECTION | END SUPPORT SECTION |
| SHAPE | | | | | |
| SIZE | | 0.15 x 0.25 | 0.20 x 0.40 | | |
| TOP BAR | | 2-DB12 | 2-DB16 | | 2-DB16 |
| STIRRUP | | RB6 @ 0.15 m. | RB6 @ 0.15 m. | | RB6 @ 0.15 m. |
| BOTTOM BAR | | 2-DB12 | 2-DB16 | | 2-DB16 |
| OTHER | | | | | |
| TYPE | | | | | |
| GB2 | | GB3 | | | |
| TYPE | LOCATION | CONTINUOUS OR CANTILEVER SECTION | MIDDLE SPAN SECTION | END SUPPORT SECTION | END SUPPORT SECTION |
| SHAPE | | | | | |
| SIZE | | 0.20 x 0.60 | 0.20 x 0.40 | | |
| TOP BAR | | 3-DB16 | 2-DB16 | | 2-DB16 |
| STIRRUP | | RB6 @ 0.15 m. | RB6 @ 0.15 m. | | RB6 @ 0.15 m. |
| BOTTOM BAR | | 2-DB16 | 3-DB16 | | 2-DB16 |
| OTHER | | | | | |
| TYPE | | | | | |
| RB2 | | | | | |
| TYPE | LOCATION | CONTINUOUS OR CANTILEVER SECTION | MIDDLE SPAN SECTION | END SUPPORT SECTION | END SUPPORT SECTION |
| SHAPE | | | | | |
| SIZE | | 0.20 x 0.50 | 0.20 x 0.50 | | |
| TOP BAR | | 2-DB16 | 2-DB16 | | 2-DB16 |
| STIRRUP | | RB6 @ 0.15 m. | RB6 @ 0.15 m. | | RB6 @ 0.15 m. |
| BOTTOM BAR | | 2-DB16 | 2-DB16 | | 2-DB16 |
| OTHER | | | | | |

แบบแปลน 1:25

โครงการสำรวจและออกแบบ

วันที่ ๒๐/๐๙/๕๙

หน้า ๒๐

ชื่อโครงการ ๒๐

ชื่อผู้จัดทำ ๒๐

ชื่อผู้ตรวจสอบ ๒๐

ชื่อผู้รับทราบ ๒๐

| | |
|------------------------------|--------|
| สำนักงานสิ่งแวดล้อมและของแบบ | |
| แบบเลขที่ | เลขที่ |
| S-10 | 21 |
| อาคารโรงเรียนสตรี | |
| แบบขยายเสา | |

| ตำแหน่ง สัญลักษณ์ | C1 |
|---|----|
| ชั้นที่ 1 - ชั้นหลังคา (0.20x0.20) | |
| ดาดฟ้า - ชั้นที่ 1 (0.20x0.20) | |

แบบขยายเสา
มาตราส่วน 1:25

| | | | |
|------------------------------|----------|--------|------|
| โครงการ/งาน | | | |
| ชื่อ | ผู้จัดทำ | วันที่ | หน้า |
| ชื่อ | ชื่อ | ชื่อ | ชื่อ |
| สำนักงานสิ่งแวดล้อมและของแบบ | | | |
| เลขที่ | ชื่อ | ชื่อ | ชื่อ |

สำนักสำรวจและออกแบบ

แบบร่างที่ E-01

แผ่นที่ 22

อาคารโรงเรียนโพธิ์
แปดเป่าฟ้า

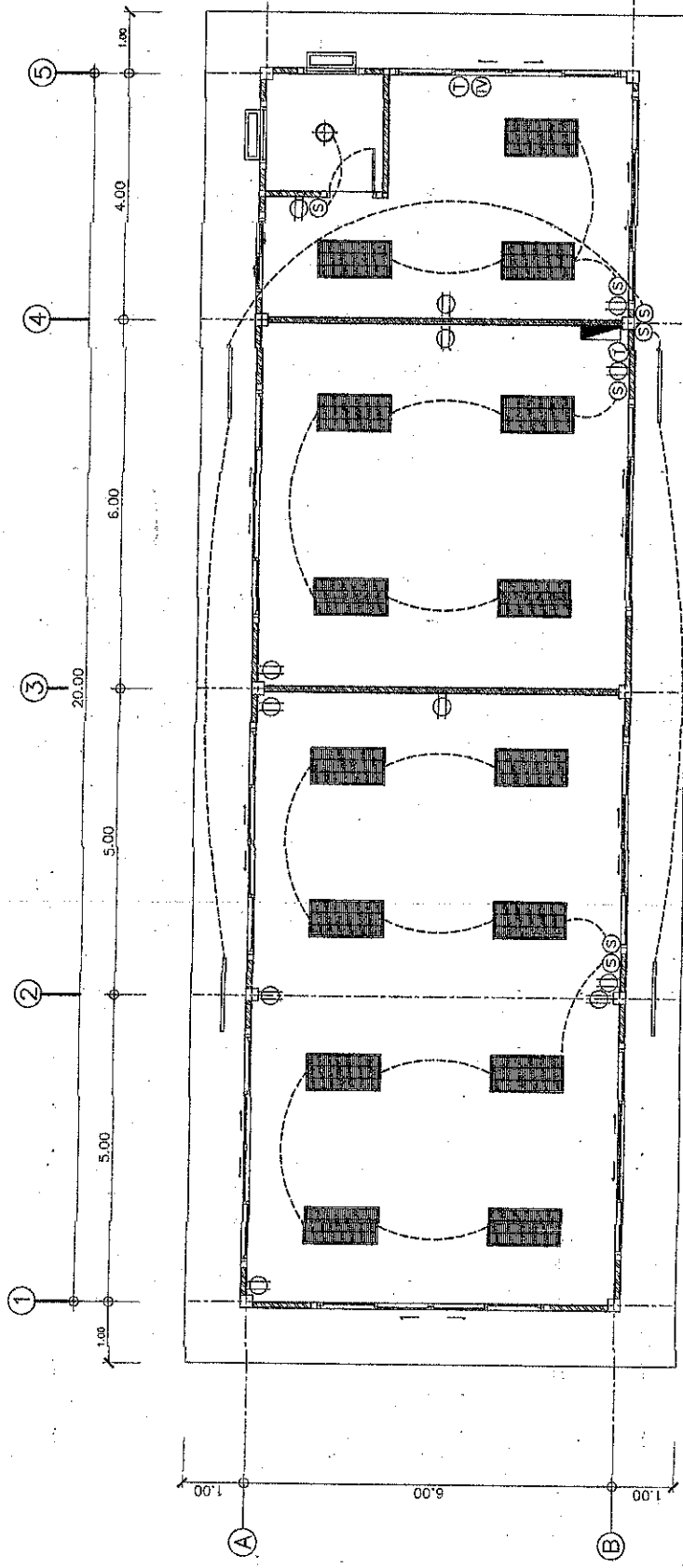

- แผงควบคุมไฟฟ้า
- ⊕ โคมตะแกรงอลูมิเนียมเส้น 3 x 36 w. (หลอดชนิด LED) ขนาด 0.60x1.20 m.
- ⊙ โคม DOWNLIGHT LED E27 W220V AC Cool White
- ⊙ สวิตช์เปิด - ปิด ไฟฟ้า ส่องในผนังสูงจากพื้น 1.20 m.
- ⊕ เครื่องปรับอากาศ 2 ตัวใน 1 ครอบ (ส่องในผนัง สูงจากพื้น 0.30 m)
- ⊕ ปลั๊กโทรศัพท์
- ⊙ ปลั๊กโทรศัพท์
- ⊕ โคมตั้งสูงบนเพดานสูง 1 x 36 w. (หลอดชนิด LED) ติดเพดาน

| | | |
|------|-------------|--------|
| ชื่อ | ชื่อตำแหน่ง | วันที่ |
| ชื่อ | ชื่อตำแหน่ง | วันที่ |
| ชื่อ | ชื่อตำแหน่ง | วันที่ |
| ชื่อ | ชื่อตำแหน่ง | วันที่ |

บริษัท
วิศวกรรม
1:75

1. ชื่อโครงการและชื่อแบบ
 2. หมายเลขแบบ
 3. ส่วนที่
 4. 23
 5. วิศวกรผู้ออกแบบ
 6. วิศวกรควบคุมงาน
 7. วิศวกรตรวจสอบแบบ

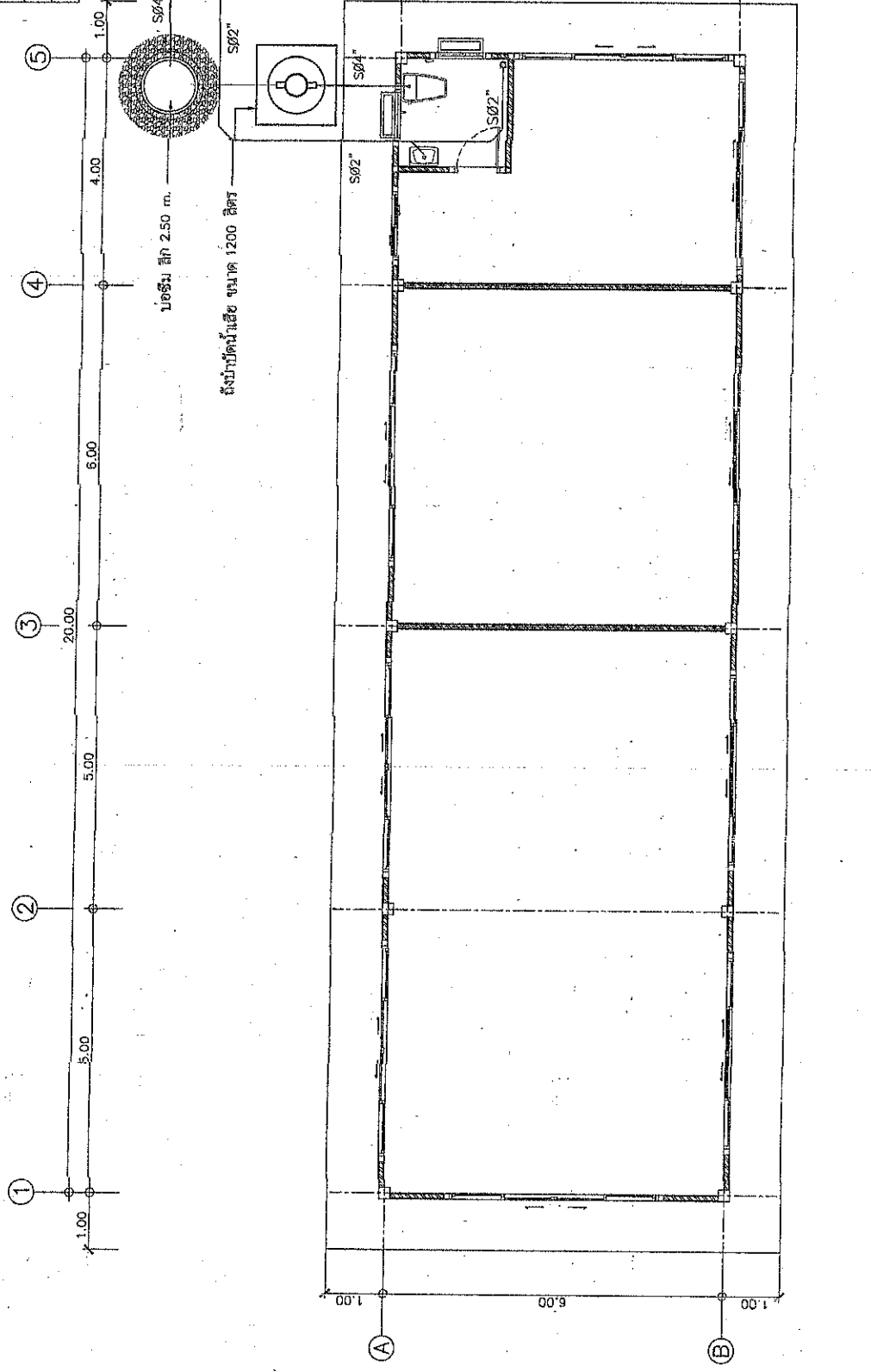

1. 10.87
 2. SLOPE 1:200
 3. SLOPE 1:200
 4. บ่อพักน้ำเสีย (แบบมาตรฐาน)
 5. ระบายสู่สาธารณะ

1. 1:75
 2. มาตรฐาน
 3. มาตรฐาน
 4. มาตรฐาน

| | | | | | |
|---------|---|---------|---|--------|---|
| โครงการ | | ชื่อ | | วันที่ | |
| 1 | 2 | 3 | 4 | 5 | 6 |
| ชื่อ | | ตำแหน่ง | | วันที่ | |
| 1 | 2 | 3 | 4 | 5 | 6 |
| ชื่อ | | ตำแหน่ง | | วันที่ | |
| 1 | 2 | 3 | 4 | 5 | 6 |

สำนักสำรวจและออกแบบ

แบบสถาปัตย์

SN-02

24

อาคารโรงเรียน

แปลนอาคารเรียน

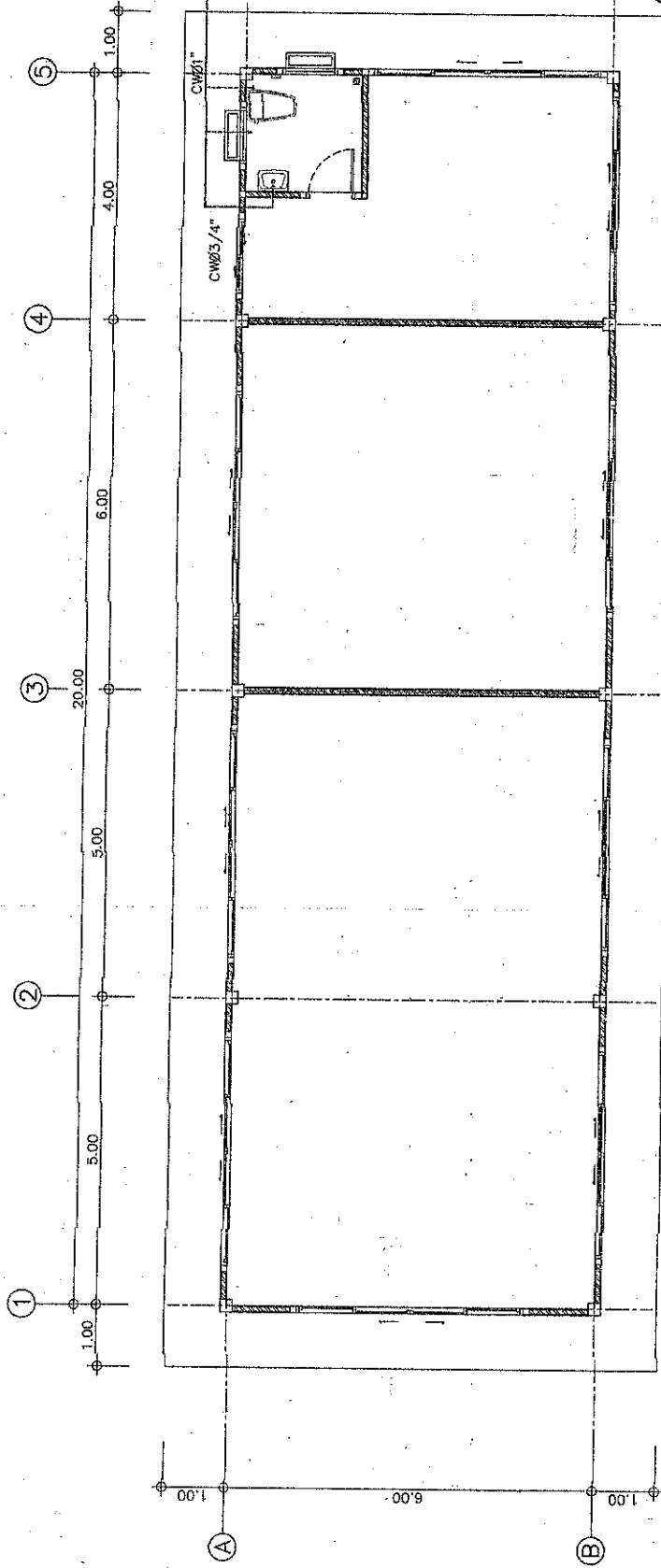

มิต้องปรับ

เขียนต่อหน้ากระดาษ

แปลนระบบสุขาภิบาลดินพอน้ำดี

มาตราส่วน

1:75

โรงเรียน

ชื่อผู้จัดทำ

ชื่อผู้ตรวจสอบ

วันที่

สถานที่

ชื่อโครงการ

วันที่

หน้า

สำนักงานวิศวกรรมและออกแบบ

| | |
|-------------------|--------|
| แบบเลขที่ | แต่ที่ |
| SN-03 | 25 |
| อาคารโรงเก็บพัสดุ | |
| แบบขยายถังบำบัด | |

ถังบำบัดน้ำเสียขนาด 1,200 ลิตร

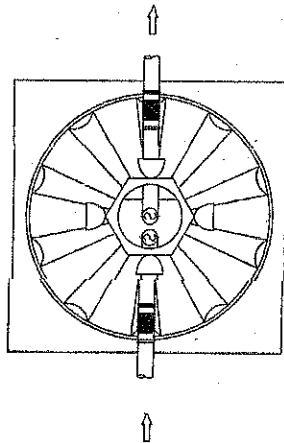

แบบขยายแปดเฟ้นถังบำบัด
NOT TO SCALE

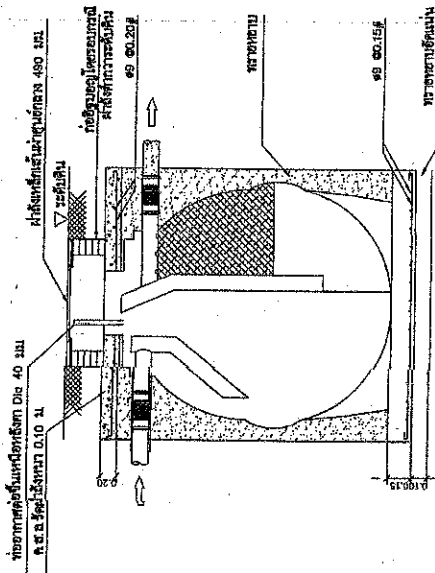

แบบขยายรูปตัดถังบำบัด
NOT TO SCALE

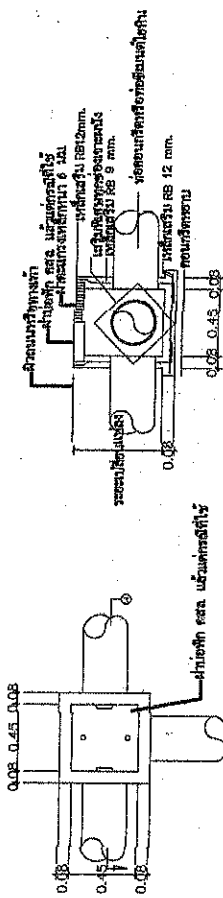

สามารถรับถังบำบัดน้ำเสียได้
รูปตัด A. ใช้ถังบำบัดน้ำเสีย

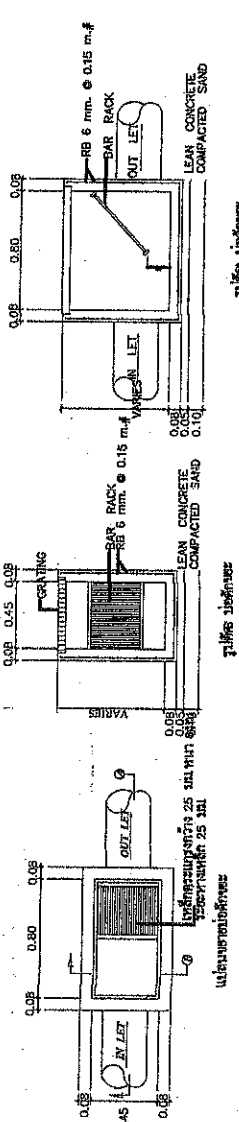

| | | |
|-------------------------------|---------|---------|
| ชื่อคน | ชื่อ | ตำแหน่ง |
| ชื่อหน่วยงานวิศวกรรมและออกแบบ | | |
| ชื่อคน | ตำแหน่ง | |

| | |
|----------------------------|--------|
| สถานีจัดการมูลฝอยและขยะแบบ | |
| แบบเลขที่ | แบบที่ |
| SN-04 | 26 |
| สถานีจัดการมูลฝอยและขยะแบบ | |
| แบบท่อระบายน้ำ | |

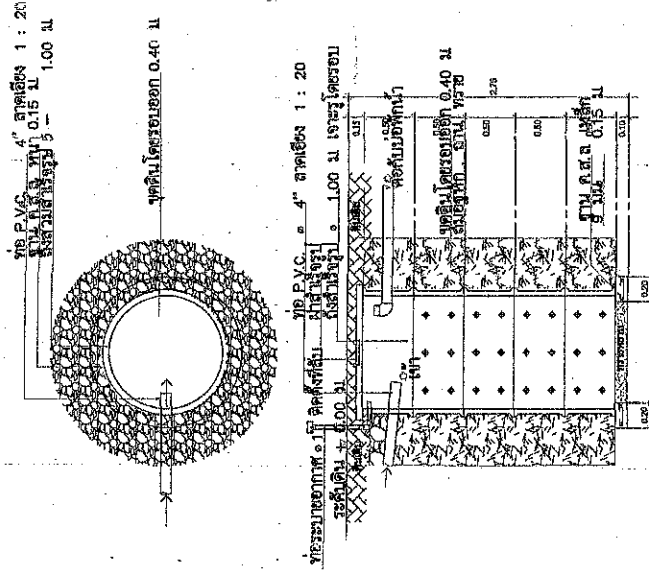

แบบท่อระบายน้ำ
NOT TO SCALE

| โครงการ/งาน | | |
|---------------------|--------|--------|
| วันที่ | ชื่อ | ประเภท |
| | | |
| ชื่อโครงการ/งาน | | |
| วันที่ | | |
| ชื่อหน่วยงาน/สถาบัน | | |
| ชื่อผู้ร่าง | วันที่ | |
| | 2/11/5 | |

เอกสารแนบท้ายประกาศประกวดราคาอิเล็กทรอนิกส์ ข้อ ๑.๘

ตารางการจัดทำแผนการใช้เหล็กที่ผลิตภายในประเทศ

โครงการ

รายการพัสดุหรือครุภัณฑ์ที่ใช้ในโครงการ
แผนการใช้พัสดุที่ผลิตภายในประเทศ
ปริมาณเหล็กทั้งโครงการ xxx ตัน

| ลำดับ | รายการ | หน่วย | ปริมาณ | เหล็ก ในประเทศ | เหล็ก ต่างประเทศ |
|-------------------|--------------|-------|--------|-------------------|---------------------|
| ๑ | เหล็กเส้น | | | | |
| ๒ | เหล็กข้ออ | | | | |
| ๓ | เหล็กเส้นกลม | | | | |
| ๔ | | | | | |
| ๕ | | | | | |
| รวม | | | | | |
| อัตรา (ร้อยละ) | | | | | |

ลงชื่อ.....(คู่สัญญาฝ่ายผู้รับจ้าง)
(.....)

- หมายเหตุ: ๑. ผู้รับจ้างจะต้องจัดทำแผนการใช้เหล็กที่ผลิตภายในประเทศส่งมอบให้แก่ผู้ว่าจ้างภายใน ๖๐ วัน นับถัดจากวันลงนามในสัญญา
๒. หากมูลค่าหรือปริมาณของพัสดุไม่สามารถดำเนินการได้ตามแผน สามารถแก้ไขเปลี่ยนแปลงแผน ได้ก่อนการส่งมอบงานในแต่ละงวด

เอกสารแนบท้ายประกาศประกวดราคาอิเล็กทรอนิกส์ ข้อ ๑.๘

ตารางการจัดทำแผนการใช้พัสดุที่ผลิตภายในประเทศ

โครงการ

รายการพัสดุหรือครุภัณฑ์ที่ใช้ในโครงการ
แผนการใช้พัสดุที่ผลิตภายในประเทศ

| ลำดับ | รายการ | หน่วย | ปริมาณ | ราคาต่อ หน่วย (บาท) | เป็นเงิน (บาท) | พัสดุ ในประเทศ | พัสดุ ต่างประเทศ |
|-------------------|--------|-------|--------|---------------------------|-------------------|-------------------|---------------------|
| ๑ | | | | | | | |
| ๒ | | | | | | | |
| ๓ | | | | | | | |
| ๔ | | | | | | | |
| ๕ | | | | | | | |
| รวม | | | | | | | |
| อัตรา (ร้อยละ) | | | | | | | |

ลงชื่อ.....(คู่สัญญาฝ่ายผู้รับจ้าง)
(.....)

- หมายเหตุ: ๑. ผู้รับจ้างจะต้องจัดทำแผนการใช้เหล็กที่ผลิตภายในประเทศส่งมอบให้แก่ผู้ว่าจ้างภายใน ๖๐ วัน นับถัดจากวันลงนามในสัญญา
๒. หากมูลค่าหรือปริมาณของพัสดุไม่สามารถดำเนินการได้ตามแผน สามารถแก้ไขเปลี่ยนแปลงแผนได้ก่อนการส่งมอบงานในแต่ละงวด

ตัวอย่างการคำนวณและการประเมินการดำเนินการตามแผนการทำงาน

| ที่ | รายการ | หน่วย | ปริมาณงาน | ราคาต่อหน่วย | เป็นเงิน | % |
|-----|----------------------|-------|-----------|--------------|-----------|------|
| 1 | งานรั้วโครงสร้างเดิม | ลบ.ม. | 100 | 5,000 | 500,000 | 16% |
| | | ลบ.ม. | 120 | 2,000 | 240,000 | 8% |
| 2 | งานผิวทาง | ตร.ม. | 400 | 2,000 | 800,000 | 26% |
| | | ตร.ม. | 300 | 5,000 | 1,500,000 | 49% |
| | | | รวม | | 3,040,000 | 100% |

$$\frac{125,000}{3,040,000} \times 100 = 4.1\%$$

$$\frac{(500,000 \times 25)}{100} = 125,000$$

| | 1 | 2 | 3 | 4 | 5 | 6 | 7 | 8 |
|---------------|---------|---------|---------|---------|-----------|-----------|-----------|-----------|
| | ตค | พย | ธค | มค | กพ | มีค | เมย | พค |
| Money | 125,000 | 245,000 | 245,000 | 285,000 | 535,000 | 535,000 | 535,000 | 535,000 |
| AccMoney | 125,000 | 370,000 | 615,000 | 900,000 | 1,435,000 | 1,970,000 | 2,505,000 | 3,040,000 |
| % PLAN | 4% | 8% | 8% | 9% | 18% | 18% | 18% | 18% |
| % ACC PLAN | 4% | 12% | 20% | 30% | 47% | 65% | 82% | 100% |
| % ACTUAL | 1% | 6% | 4% | 7% | 12% | 12% | 12% | 4% |
| % ACC ACTUAL | 1% | 6% | 10% | 17% | 29% | 42% | 54% | 58% |
| % ACC DIFF | 3% | 6% | 10% | 13% | 18% | 23% | 28% | 42% |
| % PLAN/2 | 2% | 4% | 4% | 5% | 9% | 9% | 9% | 9% |
| % PLAN/2 DIFF | 1% | -2% | 0% | -2% | -4% | -4% | -4% | 5% |

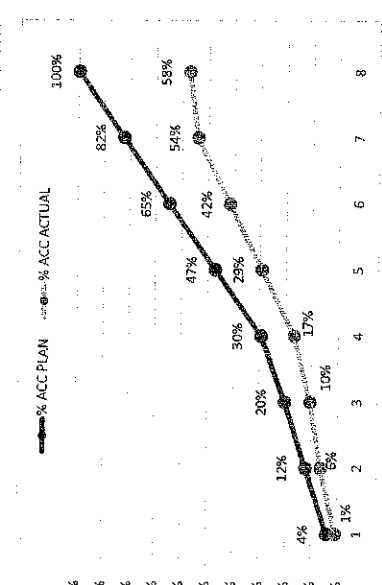

- 1) กรณีตัวอย่าง กำหนดระยะเวลาการก่อสร้างตามแผนดำเนินงานที่สัญญา จำนวน 8 เดือน
- 2) ระยะเวลาการก่อสร้างตามแผนดำเนินงานของแต่ละรายการก่อสร้าง เช่น งานรั้วโครงสร้างเดิม กำหนดระยะเวลาการก่อสร้าง จำนวน 4 เดือน (ไม่รวมระยะเวลาการก่อสร้างผิวทาง)
- 3) ทยอยละของงานที่ผู้รับจ้างต้องดำเนินการก่อสร้างตามแผนงานประจำเดือนของแต่ละรายการก่อสร้าง (แต่ละรายการก่อสร้าง รวมกัน 100%)
- 4) วัสดุทำงานแต่ละรายการ ค่าความจากร้อยละตามแผนงานเทียบกับวัสดุทำงานของแต่ละรายการ
- 5) ทยอยละของแผนดำเนินงาน ค่าความจากร้อยละของงานตามแผนดำเนินงาน เมื่อเทียบกับมูลค่าของงานทั้งโครงการ

| |
|--------|
| Money |
| % PLAN |

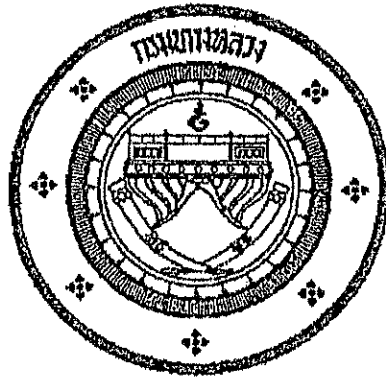

แนวทางการพิจารณา
ขยายอายุสัญญาหรือการงดหรือลดค่าปรับ
งานจ้างเหมาของกรมทงหลวง

กรมทงหลวง

สิงหาคม ๒๕๖๑

รายงานงานและเงื่อนไขที่ผู้รับจ้างต้องรับผิดชอบในความชำรุดบกพร่องของงานจ้าง
หรือความเสียหายภายในกำหนดเวลา
เอกสารแนบท้ายเอกสารประกวดราคาอิเล็กทรอนิกส์ ข้อ ๑.๑๒

๑. ภายในกำหนด ๒ ปี

ผู้รับจ้าง ซึ่งได้ทำสัญญาจ้างกับกรมทางหลวง จะต้องรับประกันความชำรุดบกพร่องของงานจ้างตามเงื่อนไขที่กำหนดภายในระยะเวลาไม่น้อยกว่า ๒ ปี นับถัดจากวันที่กรมทางหลวงได้รับมอบงาน ยกเว้นงานจ้างตามข้อ ๒ และข้อ ๓

๒. ภายในกำหนด ๑ ปี

- ๒.๑ งานคันทางดิน (ถนนดิน)
- ๒.๒ งานผิวทางลูกรัง
- ๒.๓ รางระบายน้ำที่ไม่ดาดคอนกรีต (Concrete)
- ๒.๔ ไหล่ทางลูกรัง
- ๒.๕ ลาดข้างทางและลาดคอสะพานที่ไม่มีการป้องกันการกัดเซาะ
- ๒.๖ ลาดดินตัด (Back Slope) ที่ไม่มีการป้องกันการกัดเซาะ
- ๒.๗ งานปลูกหญ้า
- ๒.๘ งานปลูกต้นไม้
- ๒.๙ งานตีเส้นโดยใช้สีชนิดโรยลูกแก้ว
- ๒.๑๐ งานทาสีทั่วไป

๓. ภายในกำหนด ๓ ปี

อุปกรณ์ที่ใช้ในการติดตั้งไฟฟ้าแสงสว่างและไฟสัญญาณจราจร ยกเว้นหลอดไฟฟ้า

เงื่อนไขการเสนอแผนการทำงาน
เอกสารแนบท้ายเอกสารประกวดราคาอิเล็กทรอนิกส์ ข้อ ๑.๑๓

.....

ภายในกำหนดระยะเวลา.....๗..... วัน นับถัดจากวันลงนามในสัญญาผู้รับจ้างจะต้องจัดทำแผนการทำงาน ส่งให้ผู้ว่าจ้างตรวจสอบและแผนการทำงานดังกล่าวต้องได้รับความเห็นชอบจากผู้ว่าจ้างก่อนถึงจะลงมือทำงานได้

แผนการทำงานจะต้องแสดงลำดับขั้นตอนและช่วงเวลาที่ทำงานแต่ละรายการตามสัญญาให้ครบถ้วนชัดเจนและเป็นไปได้ โดยงานทั้งหมดต้องแล้วเสร็จบริบูรณ์ภายในกำหนดเวลาของสัญญา

ในกรณีมีความจำเป็นต้องปรับแผนการทำงานในระหว่างการทำงาน ผู้รับจ้างต้องเสนอแผนการทำงานที่ปรับใหม่แก่ผู้ว่าจ้างเพื่อให้ความเห็นชอบก่อนทุกครั้ง

หลักเกณฑ์การพิจารณาให้เป็นผู้ขาดคุณสมบัติเสนอราคา

ตามเอกสารแนบท้ายเอกสารประกวดราคาอิเล็กทรอนิกส์ข้อ ๑.๑๔

สำนักงานทางหลวงที่ ๖ (เพชรบูรณ์) มีอำนาจในการพิจารณาให้เป็นผู้ขาดคุณสมบัติเสนอราคา งานก่อสร้างและบำรุงทาง สำหรับงานจัดจ้างของทุกหน่วยงานของกรมทางหลวง ในกรณีที่ผู้รับจ้างมีพฤติกรรมอย่างใดอย่างหนึ่ง ดังต่อไปนี้

งานก่อสร้างทาง งานก่อสร้างสะพาน งานปรับปรุงย่านชุมชน งานลาดยางทางหลวง งานลาดยางสายสั้น งานปรับปรุงทางหลวงเพื่อการท่องเที่ยว งานเพิ่มประสิทธิภาพทางหลวง งานปรับปรุงทางหลวง งานบูรณะทางสายหลัก งานปรับปรุงจุดเสี่ยง และบริเวณอันตรายบนทางหลวง และงานอื่น ๆ ตามที่กรมทางหลวงเห็นสมควร

๑. ผู้เสนอราคาที่ได้รับการคัดเลือกให้ทำสัญญากับกรมทางหลวงไม่มาลงนามในสัญญาภายในระยะเวลา ๓๐ วัน นับตั้งแต่วันที่หน่วยงานเจ้าของงานมีหนังสือแจ้งให้ทราบ
๒. ผู้รับจ้างที่กำลังทำงานอยู่และงานนั้นหมดสัญญาแล้ว แต่ยังไม่แล้วเสร็จโดยไม่มีเหตุอันสมควร จะไม่มีสิทธิ์เสนอราคายกเว้นเมื่องานที่เหลือนั้นคาดว่าจะแล้วเสร็จตามสัญญาในเวลาอันใกล้ และผลงานที่แล้วเสร็จในขณะนั้นต้องไม่น้อยกว่า ๙๐% ของงานที่คาดว่าจะทำจริง
๓. ภายในระยะเวลารับประกันผลงาน ผู้รับจ้างไม่เข้าดำเนินการซ่อมแซมสิ่งก่อสร้างที่ชำรุดบกพร่องของงานภายในระยะเวลาตามที่ผู้ว่าจ้างกำหนด โดยเป็นความผิดของผู้รับจ้าง
๔. กรณีผู้รับจ้างผิดเงื่อนไขสัญญาว่าจ้างโดยผู้รับจ้างไม่คืนเงินค่า K หรือเงินที่เกิดจากการเปลี่ยนแปลงอัตราแลกเปลี่ยนเงินตราระหว่างประเทศ ภายในระยะเวลา ๑๕ วัน นับจากวันที่ได้รับแจ้ง
๕. ผู้รับจ้างที่กรมทางหลวงได้บอกเลิกสัญญา หรืออยู่ในระหว่างที่หน่วยงานเจ้าของงานขออนุมัติบอกเลิกสัญญา โดยเป็นความผิดของผู้รับจ้าง จะไม่มีสิทธิ์เสนอราคา
๖. ผู้รับจ้างมีจำนวนโครงการก่อสร้างครบตามสถิติการเสนอราคาตามหลักเกณฑ์การจดทะเบียนฯ
๗. กรณีที่เป็นงานในลักษณะพิเศษหรืองานเร่งด่วนตามประกาศประกวดราคา ผู้รับจ้างที่มีผลงานล่าช้ากว่าแผนงานเกิน ๕% โดยเป็นความผิดของผู้รับจ้าง
๘. ผู้รับจ้างมีผลงานล่าช้ากว่าแผนงานเกิน ๑๕% โดยเป็นความผิดของผู้รับจ้าง
๙. ผู้รับจ้างมีผลงานไม่ถึง ๒๕% ของงานทั้งหมด เมื่อเวลาล่วงเลยไปเกินหนึ่งในสองของระยะเวลาตามสัญญา โดยเป็นความผิดของผู้รับจ้าง
๑๐. ผู้รับจ้างมีผลงานล่าช้ากว่าแผนงาน และมีผลงานประจำเดือนที่ตั้งไว้ไม่ถึง ๕๐% ของแผนงานประจำเดือนที่ตั้งไว้ เมื่อเวลาล่วงเลยไปเกินหนึ่งในสองของระยะเวลาตามสัญญา โดยเป็นความผิดของผู้รับจ้าง

งานบำรุงทาง

๑. ผู้เสนอราคาที่ได้รับการคัดเลือกให้ทำสัญญากับกรมทางหลวงไม่มาลงนามในสัญญา ภายในระยะเวลา ๓๐ วัน นับตั้งแต่วันที่หน่วยงานเจ้าของงานมีหนังสือแจ้งให้ทราบ
๒. ในกรณีที่ผู้รับจ้างไม่เข้าดำเนินการภายในระยะเวลาที่หน่วยงานเจ้าของงานกำหนด แต่ไม่เกิน ๓๐ วัน นับตั้งแต่วันเริ่มต้นตามสัญญา โดยมีได้เป็นความผิดของหน่วยงานเจ้าของงาน
๓. ผู้รับจ้างที่กำลังทำงานอยู่และงานนั้นหมดสัญญาแล้ว แต่ยังไม่แล้วเสร็จโดยไม่มีเหตุอันสมควร จะไม่มีสิทธิ์เสนอราคายกเว้นเมื่องานที่เหลือนั้น คาดว่าจะแล้วเสร็จตามสัญญาในเวลาอันใกล้ และผลงานที่แล้วเสร็จในขณะนั้นต้องไม่น้อยกว่า ๙๐% ของงานที่คาดว่าจะทำจริง
๔. ภายในระยะเวลารับประกันผลงาน ผู้รับจ้างไม่เข้าดำเนินการซ่อมแซมสิ่งก่อสร้างที่ชำรุดบกพร่องของงานภายในระยะเวลาตามที่ผู้ว่าจ้างกำหนด โดยเป็นความผิดของผู้รับจ้าง
๕. กรณีผู้รับจ้างผิดเงื่อนไขสัญญาว่าจ้างโดยผู้รับจ้างไม่คืนเงินค่า K หรือเงินที่เกิดจากการเปลี่ยนแปลงอัตราแลกเปลี่ยนเงินตราระหว่างประเทศ ภายในระยะเวลา ๑๕ วัน นับจากวันที่ได้รับแจ้ง
๖. รับจ้างที่กรมทางหลวงบอกเลิกสัญญา หรืออยู่ในระหว่างที่หน่วยงานเจ้าของงานขออนุมัติบอกเลิกสัญญา โดยเป็นความผิดของผู้รับจ้าง จะไม่มีสิทธิ์เสนอราคา

รายละเอียดการควบคุมงาน การจ่ายเงิน
ตามเอกสารประกวดราคาจ้างด้วยวิธีประกวดราคาอิเล็กทรอนิกส์ ข้อ ๑.๑๕

.....

๑. วัสดุที่ใช้ตามนัยแห่งประกาศประกวดราคานี้ ผู้เสนอราคาต้องใช้วัสดุ ณ แหล่งที่มีคุณภาพ ที่กรมทางหลวง ได้ทดลองเห็นชอบแล้ว ซึ่งอาจหาได้จากแหล่งวัสดุ.....
การระบุแหล่งวัสดุเป็นการแนะนำไว้ตามความในวรรคก่อนนั้น ผู้รับจ้างจะถือเป็นเหตุเพื่อปิดความรับผิดชอบใด ๆ ของตนไม่ได้ การสืบแสวงหาแหล่งวัสดุตามสัญญาเป็นหน้าที่ของผู้รับจ้างที่จะต้องจัดหาตามคุณภาพและลักษณะที่กำหนด

ในการตรวจทดลองคุณภาพวัสดุตามรายละเอียดประกาศแนบท้ายนี้ กรมทางหลวงไม่รับผิดชอบในความเสียหายใด ๆ ที่เกิดขึ้นแก่ตัวอย่างที่ส่งมาให้ตรวจทดลอง

๒. บรรดาเครื่องมือเครื่องใช้ต่าง ๆ ที่จะใช้ในการดำเนินงานตามประกาศนี้ ตลอดจนวัสดุระเบิดถ้าต้องใช้ ให้เป็นหน้าที่ของผู้รับจ้างจัดหาเองทั้งสิ้น

๓. ในกรณีที่ผู้รับจ้างปฏิบัติผิดสัญญาจ้าง กรมทางหลวงมีสิทธิที่จะหักเงินค่างาน ของผู้รับจ้างชดใช้เงินค่าจ้างล่วงหน้าจนครบจำนวน

๔. ในกรณีที่ผู้รับจ้างมีภาระที่จะต้องชดใช้หนี้สินหรือภาระอื่นใดตามสัญญาจ้าง กรมทางหลวงจะต้องหักเงินค่างานที่มีอยู่ ชดใช้หนี้สินหรือภาระตามสัญญานั้นเสียก่อน หากมีเหลือเท่าใด จึงจะนำมาชดใช้เงินค่าจ้างที่จ่ายล่วงหน้า

๕. ในการรับเงินค่าจ้างล่วงหน้า ตามประกาศนี้

๕.๑ ในกรณีที่ผู้รับจ้างปฏิบัติผิดสัญญา กรมทางหลวงมีสิทธิเรียกร้อง เงินที่จ่ายล่วงหน้า จากผู้ค้าประกันได้

๕.๒ ความรับผิดชอบของผู้ค้าประกันลดลงตามส่วน ตามจำนวนเงินที่กรมทางหลวงได้หักชดใช้จากเงินค่างานของผู้รับจ้าง

๕.๓ การหักเงินค่างานของผู้รับจ้างชดใช้เงินค่าจ้างที่จ่ายล่วงหน้านี้ หากปรากฏว่าผู้รับจ้างมีหนี้สินหรือภาระอื่นใดต่อกรมทางหลวง ตามสัญญาจ้างที่ไม่เกี่ยวกับเงินค่าจ้างล่วงหน้า กรมทางหลวงมีสิทธิที่จะหักเงินค่างานของผู้รับจ้าง ชดใช้หนี้สินหรือภาระตามสัญญาจ้างนั้นก่อน เมื่อมีเงินเหลือจึงจะหักชดใช้เงินค่าจ้างที่จ่ายล่วงหน้า

๖. ข้อกำหนดหรือเงื่อนไขที่กล่าวนี้กับรายละเอียดอื่น ๆ จะได้กำหนดไว้ในสัญญาจ้าง หรือสัญญาค้าประกันแล้วแต่กรณี

๗. งานก่อสร้างสะพานและท่ออุโมงค์ ผู้ว่าจ้างจะแบ่งจ่ายเงินค่างานให้ตามที่กำหนดไว้ในรายการละเอียดและข้อกำหนดการก่อสร้างทางหลวง เล่มที่ ๒

ส่วนงานก่อสร้างสะพานคนเดินข้ามถนน การจ่ายเงินค่างานจะแบ่งจ่ายได้ดังต่อไปนี้

๗.๑ ก่อสร้างตอม่อทุกต้น พร้อมบันไดขึ้น-ลง ให้จ่ายได้ ๔๕%

๗.๒ ก่อสร้างคานพร้อมพื้นสะพานและราวสะพาน ให้จ่ายได้ ๔๐%

๗.๓ ก่อสร้างราวบันได รายการละเอียดต่าง ๆ พร้อมการตกแต่งงานทั้งหมด ๑๕%

เสร็จเรียบร้อยครบถ้วนตามแบบและสัญญาทุกประการให้จ่ายได้

รวม ๑๐๐%

๘. ผู้รับจ้างจะต้องจัดทำ จัดทำ และติดตั้งป้ายเครื่องหมาย และสัญญาณจราจรชั่วคราว ตามมาตรฐาน กรมทางหลวง และตามแนวทางปฏิบัติการติดตั้งเครื่องหมาย และสัญญาณ สำหรับการจัดซ่อมถนนและงาน สาธารณูปโภคของส่วนราชการและรัฐวิสาหกิจ ซึ่งคณะกรรมการป้องกันอุบัติเหตุแห่งชาติกำหนดไว้ เพื่อให้ ความสะดวกและความปลอดภัยต่อการสัญจรของยานพาหนะและคนเดินเท้าในบริเวณงานก่อสร้าง

ผู้ว่าจ้างอาจให้ผู้รับจ้างเพิ่มเติมการติดตั้งป้ายเครื่องหมายและสัญญาณจราจร นอกเหนือจากที่กำหนดไว้ใน มาตรฐานหรือแนวทางปฏิบัติที่กล่าวไว้ในวรรคแรก เมื่อเห็นว่าจะทำให้เกิดความปลอดภัยยิ่งขึ้น

การก่อสร้างสะพานบริเวณที่มีสะพานเดิมอยู่ ก่อนจะดำเนินการก่อสร้าง ผู้รับจ้างต้องจัดทำสะพานเบี่ยงหรือ ทางเบี่ยงตามแบบ เลขที่ S ๕/๐๕-๑ ซึ่งสามารถรับน้ำหนักบรรทุกของยานพาหนะขนาด H๒๐-๔๔ ได้ หรือตาม ที่ผู้ว่าจ้างกำหนดตามความจำเป็น พร้อมทั้งต้องตรวจสอบดูแลบำรุงรักษาให้อยู่ในสภาพดี แข็งแรงและปลอดภัย ตลอด ระยะเวลาที่ใช้งานอยู่

สะพานเดิมส่วนที่เป็นไม้หรือส่วนที่เป็นเหล็ก ผู้รับจ้างจะต้องจัดการรื้อออกนำส่งมอบให้กับเจ้าหน้าที่ของ ผู้ว่าจ้าง ณ ที่ซึ่งผู้ว่าจ้างจะได้แจ้งให้ทราบ การรื้อต่อม่อสะพานซึ่งเป็นไม้ตลอด ให้ใช้วิธีตัดเสาเสมอระดับดิน ถ้าเป็นไม้ ต่อคอนกรีตให้ถอนส่วนที่เป็นไม้ออก สำหรับส่วนที่เป็นคอนกรีตของสะพานเดิม ทั้งหมดที่มีใช้ส่วนประกอบโครงสร้าง ใหม่ ผู้รับจ้างต้องจัดการรื้อออกให้เป็นสมบัติของผู้รับจ้าง

สะพานเบี่ยง หรือทางเบี่ยงซึ่งผู้รับจ้างจัดสร้างขึ้น ผู้รับจ้างเป็นฝ่ายรื้อออก เป็นสมบัติของผู้รับจ้าง ในเมื่อได้ทำ การสร้างสิ่งก่อสร้างตามประกาศนี้เสร็จเปิดการจราจรได้แล้ว

๙. งานรายนี้เป็นงานตามงบประมาณปี ๒๕๖๗ กรมทางหลวงจะรับทำสัญญาผูกพันกับผู้ใดต่อเมื่อได้รับ อนุมัติงบประมาณและเงินประจำงวด หรือได้รับอนุมัติจากคณะรัฐมนตรีให้ทำสัญญาได้

๑๐. ผู้รับจ้างต้องปฏิบัติตามเกี่ยวกับน้ำหนักบรรทุกบนทางหลวง ตามที่ทางราชการกำหนดโดยเคร่งครัด

๑๑. เป็นหน้าที่ของผู้รับจ้างจะต้องขอรายละเอียด และตรวจสอบสภาพข้อเท็จจริงของสถานที่ที่ต้อง ทำงานเองก่อนการยื่นซองประกวดราคา

หนังสือมอบอำนาจ

ที่.....

ที่ทำการ.....

วันที่.....

เรียน.....

ข้าพเจ้า (บริษัท/ห้างฯ ร้าน).....

โดย (นาย,นาง,นางสาว).....ผู้มีอำนาจกระทำแทน(บริษัท/ห้างฯ ร้าน)

ขอมอบอำนาจให้ (นาย,นาง,นางสาว).....

อายุ.....ปี ตั้งบ้านเรือนอยู่เลขที่.....ตรอก/ซอย.....ถนน.....

ตำบล/แขวง.....อำเภอ/เขต.....จังหวัด.....

ถือบัตรประชาชนเลขที่.....ออกให้ ณ.....

เมื่อวันที่.....หมดอายุวันที่.....เกี่ยวข้องกับ.....

ของ (บริษัท/ห้างฯ ร้าน) เป็นผู้มีอำนาจทำการดังต่อไปนี้.....

.....แทนข้าพเจ้า

ข้าพเจ้าขอรับผิดชอบในการใดๆ ที่ผู้รับมอบอำนาจได้กระทำลงไปในครั้งนี้ทุกประการ โดยเสมือนหนึ่งว่าข้าพเจ้าเป็นผู้กระทำเอง พร้อมนี้ข้าพเจ้าและผู้รับมอบอำนาจ ได้ลงลายมือชื่อไว้เป็นหลักฐาน ต่อหน้าพยานข้างท้ายนี้

(ลงชื่อ).....ผู้มอบอำนาจ
(.....)

(ลงชื่อ).....ผู้รับมอบอำนาจ
(.....)

(ลงชื่อ).....พยาน
(.....)

(ลงชื่อ).....พยาน
(.....)

บัญชีรายละเอียดต่อท้ายประกาศ

เอกสารแนบท้ายเอกสารประกวดราคาอิเล็กทรอนิกส์ ข้อ 1.17

งานก่อสร้างอาคารที่ทำการและสิ่งก่อสร้างประกอบ ค่าก่อสร้างอาคารที่ทำการและสิ่งก่อสร้างประกอบ โรงเก็บพัสดุ

แขวงทางหลวงเลขที่ 1 จ.เลย ทางหลวงหมายเลข 201 ตอนควบคุม 0404 ตอน ปากปวน-ปากภู ที่ กม.347+400 ปริมาณงาน 1 แห่ง

| ลำดับ ที่ | รายการ | ปริมาณงาน | หน่วย นับ |
|--------------|--|-----------|--------------|
| 1 | ค่าก่อสร้างอาคารที่ทำการและสิ่งก่อสร้างประกอบ โรงเก็บพัสดุ | 1.00 | แห่ง |
| | แขวงทางหลวงเลขที่ 1 จ.เลย | | |

แบบแผ่นป้ายประชาสัมพันธ์งานก่อสร้าง
เอกสารแนบท้ายเอกสารประกวดราคาอิเล็กทรอนิกส์ ข้อ ๑.๑๘
แบบแผ่นป้ายประชาสัมพันธ์งานก่อสร้าง ที่ผู้รับจ้างจะต้องจัดทำและติดตั้งตามมติ ครม.
เมื่อวันที่ ๒๒ มกราคม ๒๕๕๑

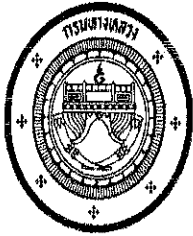

ประกาศ

ชื่อหน่วยงาน.....

ที่อยู่.....

งานก่อสร้าง

ลักษณะงานก่อสร้าง

ผู้รับจ้าง บริษัท.....

ที่อยู่.....โทร.

สัญญาเลขที่.....เริ่มต้น.....สิ้นสุด.....

ระยะเวลาก่อสร้าง..... วัน

วงเงินค่าก่อสร้าง..... บาท

ผู้ควบคุมงาน ๑.โทร.

๒.โทร.

๓.โทร.

สำนักงานสนาม / เบอร์โทรติดต่อ

โทร โทรสาร

เจ้าหน้าที่บริษัท / วิศวกรผู้รับจ้าง

๑.โทร.

๒.โทร.

งานก่อสร้างรายนี้สร้างด้วยเงินภาษีของท่าน

หมายเหตุ

๑. งานก่อสร้างขนาดเล็ก แผ่นป้ายขนาด ๑.๒๐ x ๒.๔๐ เมตร ขนาดอักษรโตพอสมควรเห็นได้ชัดเจน
๒. งานก่อสร้างขนาดใหญ่ แผ่นป้ายขนาด ๒.๔ x ๓.๖๐ เมตร ขนาดอักษรโตพอสมควรเห็นได้ชัดเจน

เรื่อง การจ้างช่าง

ตามเอกสารประกวดราคาจ้าง ด้วยวิธีประกวดราคาอิเล็กทรอนิกส์ ข้อ ๑.๒๑

.....

ภายหลังจากได้มีการลงนามสัญญาจ้างแล้ว ห้ามผู้รับจ้างเองงานทั้งหมดหรือแต่บางส่วนตามสัญญา ไปจ้างช่างให้ผู้อื่นทำอีกทอดหนึ่ง เส้นแต่การจ้างช่างงานแต่บางส่วนที่ได้รับอนุญาตเป็นหนังสือจากผู้ว่าจ้างแล้ว

การที่ผู้ว่าจ้างได้อนุญาตให้จ้างช่างงานแต่บางส่วนดังกล่าวนี้ ไม่เป็นเหตุให้ผู้รับจ้างหลุดพ้นจากความรับผิดชอบ หรือพ้นหน้าที่ตามสัญญา และผู้รับจ้างจะยังคงต้องรับผิดชอบในความผิดและความประมาทเลินเล่อของผู้รับจ้างช่างหรือตัวแทนหรือลูกจ้างของผู้รับจ้างช่างนั้นทุกประการ

กรณีผู้รับจ้างไปจ้างช่างงานแต่บางส่วน โดยฝ่าฝืนความในวรรคหนึ่ง ผู้รับจ้างต้องชำระค่าปรับให้แก่ผู้ว่าจ้างเป็นจำนวนเงินในอัตราร้อยละ.....๑๐.....(สิบ) ของวงเงินของงานที่จ้างช่างตามสัญญา ทั้งนี้ไม่ตัดสิทธิผู้ว่าจ้างในการบอกเลิกสัญญา

อัตราค่าปรับในสัญญาจ้างก่อสร้างกรณีผู้สัญญาไปจ้างช่างให้ผู้อื่นทำอีกทอดหนึ่งโดยไม่ได้รับอนุญาต ดังนี้

๑. กรณีงานจ้างก่อสร้างที่มีวงเงินค่างานตามสัญญาไม่เกิน ๑๐ ล้านบาท ให้กำหนดอัตราค่าปรับร้อยละ ๑๐ ของวงเงินของงานที่จ้างช่างตามสัญญา
๒. กรณีงานจ้างก่อสร้างที่มีวงเงินค่างานตามสัญญาเกิน ๑๐ ล้านบาท แต่ไม่เกิน ๕๐ ล้านบาท ให้กำหนดอัตราค่าปรับร้อยละ ๑๒ ของวงเงินของงานที่จ้างช่างตามสัญญา
๓. กรณีงานจ้างก่อสร้างที่มีวงเงินค่างานตามสัญญาเกิน ๕๐ ล้านบาทขึ้นไป ให้กำหนดอัตราค่าปรับร้อยละ ๑๕ ของวงเงินของงานที่จ้างช่างตามสัญญา

แบบหนังสือรับรองวงเงินสินเชื่ออิเล็กทรอนิกส์

เลขที่.....

วันที่.....

เรื่อง รับรองวงเงินสินเชื่อ

ตามนี้..... (ชื่อผู้ประกอบการ นิตยบุคคล/บุคคลธรรมดา)..... เลขประจำตัว

ผู้เสียภาษีอากร/เลขประจำตัวประชาชน โฉมที่..... จะขอเข้ารับการจัดทะเบียน
เป็นผู้ประกอบการงานก่อสร้าง ซึ่งดำเนินการก่อสร้างแล้วเสร็จแล้วเลือกเป็นผู้ประกอบการงานก่อสร้าง
กำหนดให้ผู้ยื่นข้อเสนอต้องเสนอหนังสือรับรองวงเงินสินเชื่อ/จะเข้ายื่นข้อเสนอกับหน่วยงานของรัฐ
ที่นอกระบบการยื่นข้อเสนอกรณีผู้ยื่นข้อเสนอไม่ประสงค์ขอสินเชื่อจากธนาคารหรือสหกรณ์ หรือมีแต่ไม่เพียงพอ
ที่จะเข้ายื่นข้อเสนอ ผู้ยื่นข้อเสนอต้องขอวงเงินสินเชื่อจากรัฐบาล โดยต้องมีวงเงินสินเชื่อ ๓ ใน ๕ ของมูลค่า
งบประมาณของโครงการหรือรายการที่ยื่นข้อเสนอในแต่ละครั้ง จึงมีความประสงค์ให้ธนาคาร.....
(ชื่อธนาคาร)..... รับรองวงเงินสินเชื่อ เพื่อประกอบการพิจารณาด้วย ดังนี้

..... (ชื่อธนาคาร)..... ขอรับรองว่า..... (ชื่อผู้ประกอบการ นิตยบุคคล/
บุคคลธรรมดา)..... มีวงเงินทุนหมุนเวียนใ้วงเงินไม่ต่ำกว่า..... บาท
(.....จำนวนเงินเป็นอักษร.....) และยินดีให้วงเงินสินเชื่อภายในวงเงิน..... บาท
(.....จำนวนเงินเป็นอักษร.....)

ขอแสดงความนับถือ

..... (ชื่อธนาคาร).....

**** เอกสารฉบับนี้จัดทำขึ้นโดยระบบอิเล็กทรอนิกส์ ****

แบบหนังสือรับรองวงเงินสินเชื่อ

เลขที่.....

วันที่.....

เรื่อง รับรองวงเงินสินเชื่อ

ตามที่.....(ชื่อผู้ประกอบการ นิติบุคคล/บุคคลธรรมดา)..... เลขประจำตัว
ผู้เสียภาษีอากร/เลขประจำตัวประชาชน เลขที่..... จะขอเข้ารับการขึ้นทะเบียน
เป็นผู้ประกอบการงานก่อสร้าง ซึ่งตามหลักเกณฑ์และวิธีการคัดเลือกเป็นผู้ประกอบการงานก่อสร้าง
กำหนดให้ผู้ยื่นข้อเสนอต้องเสนอหนังสือรับรองวงเงินสินเชื่อ/จะเข้ายื่นข้อเสนอกับหน่วยงานของรัฐ
ซึ่งเงื่อนไขการยื่นข้อเสนอกรณีผู้ยื่นข้อเสนอไม่มีบุคลากรหรือทุนจดทะเบียน หรือมีแต่ไม่เพียงพอ
ที่จะเข้ายื่นข้อเสนอ ผู้ยื่นข้อเสนอต้องขอวงเงินสินเชื่อจากธนาคาร โดยต้องมีวงเงินสินเชื่อ ๓ ใน ๕ ของมูลค่า
งบประมาณของโครงการหรือรายการที่ยื่นข้อเสนอในแต่ละครั้ง จึงมีความประสงค์ให้ธนาคาร.....
(ชื่อธนาคาร)..... รับรองวงเงินสินเชื่อ เพื่อประกอบการพิจารณาด้วย นั้น

.....(ชื่อธนาคาร)..... ขอรับรองว่า..... (ชื่อผู้ประกอบการ นิติบุคคล/
บุคคลธรรมดา)..... มีวงเงินทุนหมุนเวียนในวงเงินไม่ต่ำกว่า..... บาท
(.....จำนวนเงินเป็นอักษร.....) และยินดีให้วงเงินสินเชื่อภายในวงเงิน..... บาท
(.....จำนวนเงินเป็นอักษร.....)

ขอแสดงความนับถือ

.....
.....(ชื่อผู้ลงนาม).....
.....(ชื่อธนาคาร).....