

รายละเอียดคุณลักษณะเฉพาะของพัสดุที่จัดทำ  
งานเปลี่ยนทดแทนและปรับปรุงตู้ ATS บนทางหลวงพิเศษหมายเลข ๗

๑. ความเป็นมา

ทางหลวงพิเศษหมายเลข ๗ สายกรุงเทพฯ - บ้านฉาง อุปกรณ์ตู้ควบคุมระบบไฟฟ้าประจำอาคารมีอายุการใช้งานที่ยาวนาน อุปกรณ์ไฟฟ้าจึงเสื่อมสภาพตามระยะเวลาการใช้งาน ส่งผลกระทบต่อเสถียรภาพระบบจ่ายไฟฟ้าสำรองรวมถึงตู้ไฟฟ้าและสวิตช์สลับไฟฟ้าอัตโนมัติ (ATS) มีอายุการใช้งานที่ยาวนานตู้ไฟฟ้ามีสภาพผุกร่อนเนื่องจากมลภาวะ เบรกเกอร์ บัสบาร์ทองแดง และอุปกรณ์ประกอบตู้พบคราบเขม่าที่เกิดจากการสะสมความร้อนและคราบมลภาวะ อาจจะทำให้เกิดการลัดวงจรที่อุปกรณ์ จะทำให้ตู้ไฟฟ้าและสวิตช์สลับไฟฟ้าอัตโนมัติระเบิด ในการระเบิดจะส่งผลเกิดคลื่นแรงดันภายในระบบส่งกำลัง มีผลกระทบต่อระบบ ไม่สามารถประเมินได้ว่าอุปกรณ์เชื่อมต่อใดจะเสียหาย และเป็นผลให้เกิดอันตรายต่อเจ้าหน้าที่ผู้ปฏิบัติงานประจำอุปกรณ์นั้นๆ บุคคลผู้อยู่ใกล้เคียง และประชาชนผู้ใช้ทาง โดยตำแหน่งที่ตั้งอุปกรณ์นั้น อยู่ใกล้เคียงกับถังเชื้อเพลิงของเครื่องจ่ายไฟฟ้าสำรอง และทางสาธารณะของประชาชนผู้ใช้ทาง อาจก่อให้เกิดเหตุระเบิดและเพลิงไหม้ได้ กองทางหลวงพิเศษระหว่างเมืองจึงได้จัดทำกรปรับปรุงระบบไฟฟ้า อาคารด้านๆ โดยมีจุดมุ่งหมายเพื่อเปลี่ยนทดแทนและปรับปรุงตู้ ATS อาคารด้านๆ ที่มีประสิทธิภาพในการจ่ายไฟในระบบโดยไม่มีเหตุบกพร่อง สามารถซ่อมแซมได้ ตรวจสอบ และจัดหาอะไหล่ที่มีจำหน่ายในปัจจุบัน ลดการเกิดเหตุอันตรายต่ออุปกรณ์ไฟฟ้า ป้องกันเหตุการณ์อันตรายต่อผู้ใช้งานอุปกรณ์ระบบไฟฟ้า อันจะก่อให้เกิดเหตุอันตรายต่อชีวิตและทรัพย์สิน อีกทั้งยังยืดอายุการใช้งานอุปกรณ์ไฟฟ้าภายในอาคารด้านควบคุมให้อยู่ในสภาวะปกติ ปลอดภัยต่อผู้ใช้งาน ผู้ปฏิบัติงานทางด้านซ่อมบำรุงระบบไฟฟ้า และประชาชนผู้ใช้ทางสาธารณะ โดยมีวัตถุประสงค์ ขอบเขตงาน และเงื่อนไขของการรับจ้างตามรายละเอียดคุณลักษณะเฉพาะของพัสดุที่จัดทำนี้

ผู้สนใจที่มีคุณสมบัติตามข้อกำหนดและมีความประสงค์จะรับจ้างทำงานดังกล่าวจะต้องยื่นเอกสารให้ครบถ้วนตามรายละเอียดคุณลักษณะเฉพาะของพัสดุที่จะจัดทำกำหนดไว้

๒. คำจำกัดความ

๒.๑ กท.	หมายถึง	กองทางหลวงพิเศษระหว่างเมือง กรมทางหลวง
๒.๒ ผู้ว่าจ้าง	หมายถึง	กรมทางหลวง โดยกองทางหลวงพิเศษระหว่างเมือง
๒.๓ ผู้รับจ้าง	หมายถึง	ผู้ยื่นข้อเสนอที่มีคุณสมบัติตามข้อกำหนดไว้ในข้อ ๑๑. ซึ่งได้รับการพิจารณาคัดเลือก และได้ลงนามในสัญญาจ้างฯ กับกรมทางหลวง โดย กองทางหลวงพิเศษระหว่างเมือง
๒.๔ ผู้ยื่นข้อเสนอ	หมายถึง	นิติบุคคล หรือกลุ่มนิติบุคคล หรือกิจการร่วมค้า (Joint venture) ที่มีคุณสมบัติตามข้อ ๑๑. และมีสิทธิ์เข้ายื่นข้อเสนอเพื่อเข้ามารับจ้างดำเนินการโครงการนี้



๒.๕ บำรุงรักษา	หมายถึง	การดูแลบำรุงรักษา ซ่อมแซม แก้ไข ปรับปรุงระบบฯ ให้สามารถใช้งานได้อย่างต่อเนื่องและตลอดเวลา การบำรุงรักษาเชิงป้องกันตามกำหนดเวลา (Preventive Maintenance, PM) และ การซ่อมแซมแก้ไขในกรณีที่ระบบชำรุด (Corrective Maintenance, CM)
๒.๖ อาคารศูนย์ฯ	หมายถึง	อาคารศูนย์ควบคุมทางหลวงพิเศษ (ลาดกระบัง) ซึ่งตั้งอยู่ที่บริเวณแยกต่างระดับลาดกระบัง ประมาณ กม.๒๑ บนทางหลวงพิเศษหมายเลข ๗ แขวงทับยาว เขตลาดกระบัง กรุงเทพมหานคร
๒.๗ อาคารด้าน ฯ	หมายถึง	อาคารด้านฯ บนทางหลวงหมายเลข ๗ ประกอบด้วย อาคารด้านฯ บางพระ ๑, อาคารด้านฯ บางพระ ๒, อาคารด้านฯ บ้านบึง ๒, อาคารด้านฯ หนองขาม ๖
๒.๘ ระบบฯ	หมายถึง	ตู้ไฟฟ้าและสวิตช์สลับไฟฟ้าอัตโนมัติ (ATS) สำหรับเชื่อมต่อแหล่งจ่ายไฟฟ้าให้กับไฟฟ้าอาคาร โดยสามารถเชื่อมต่อไฟฟ้าจากแหล่งจ่ายจากการไฟฟ้าและสามารถสลับแหล่งจ่ายไฟฟ้าหลักกับระบบไฟฟ้าสำรองจากเครื่องกำเนิดไฟฟ้าสำรอง

### ๓. วัตถุประสงค์

กองทางหลวงพิเศษระหว่างเมือง กรมทางหลวง มีความประสงค์จะเปลี่ยนแปลงแทนและปรับปรุงตู้ ATS อาคารด้านฯ บนทางหลวงพิเศษหมายเลข ๗ เพื่อให้ระบบไฟฟ้ามีเสถียรภาพของระบบไฟฟ้าดีขึ้น และป้องกันการเหตุการณ์อันตรายต่อผู้ใช้งานอุปกรณ์ระบบไฟฟ้า อันจะก่อให้เกิดเหตุอันตรายต่อชีวิตและทรัพย์สิน สร้างความปลอดภัยต่อผู้ใช้งาน ผู้ปฏิบัติงานทางด้านซ่อมบำรุงระบบไฟฟ้า และประชาชนผู้ใช้ทางสาธารณะ

### ๔. ขอบเขตงาน

ผู้รับจ้างจะต้องจัดหาวัสดุ อุปกรณ์ แรงงาน และเครื่องมือต่างๆ เพื่อทำการการเปลี่ยนแปลงแทนและปรับปรุงตู้ ATS อาคารด้านฯ บนทางหลวงพิเศษหมายเลข ๗ โดยกระบวนการทำงานของระบบไฟฟ้าหลักจะต้องสามารถจ่ายไฟฟ้าสำหรับอาคารได้โดยปกติ เนื่องจากอาคารสำนักงานและด่านเก็บเงินฯ มีเจ้าหน้าที่ปฏิบัติงานตลอด ๒๔ ชั่วโมง การทำงานจึงต้องคำนึงถึงการใช้งานอย่างต่อเนื่องเป็นหลัก ผู้รับจ้างจึงต้องสำรวจตู้ไฟฟ้าเดิมพร้อมจัดทำแผนงานการดำเนินงานโดยไม่กระทบกับการทำงานของระบบจัดเก็บค่าธรรมเนียม และประชาชนผู้ใช้ทาง ตามข้อกำหนดข้อ ๕ โดยมีจำนวนและจุดติดตั้งแนะนำตามเอกสารแนบ ภาคผนวก ก (แบบแนะนำการติดตั้ง), ภาคผนวก ข (คุณลักษณะอุปกรณ์)

## ๕. เงื่อนไขและข้อกำหนด

### ๕.๑ ข้อกำหนดทั่วไป

- ๕.๑.๑. ผู้รับจ้างต้องจัดทำส่งแผนการดำเนินโครงการภายใน ๗ วัน นับถัดจากวันลงนามในสัญญาจ้าง
- ๕.๑.๒. ผู้รับจ้างต้องจัดให้มีการประชุมเริ่มงานโครงการ (Kick off Project) เพื่อชี้แจงทำความเข้าใจเกี่ยวกับรายละเอียดแผนงานและวิธีการดำเนินงานให้กับเจ้าหน้าที่ กท. ที่เกี่ยวข้องภายใน ๑๕ วันนับถัดจากวันลงนามในสัญญาจ้างโดยแจ้งกำหนดจัดประชุมเริ่มงานให้ทราบภายใน ๗ วันทำการนับถัดจากวันลงนามในสัญญาจ้าง
- ๕.๑.๓. ผู้รับจ้างต้องนำเสนอรูปแบบ วิธีการ และผลกระทบที่จะเกิดขึ้น พร้อมแนวทางแก้ไขปัญหารวมถึงแผนการดำเนินงานที่ชัดเจน ก่อนการดำเนินการให้ กท. พิจารณาถึงความเป็นไปได้ และต้องได้รับความเห็นชอบจาก กท. ก่อนการดำเนินการ
- ๕.๑.๔. ผู้จัดการโครงการและคณะทำงานหลักต้องประชุมร่วมกับเจ้าหน้าที่ที่ได้รับมอบหมายจาก กท. และต้องส่งรายงานความคืบหน้า (Progress Report) ในการดำเนินงานเป็นลายลักษณ์อักษรต่อ กท. ทุกเดือนภายใน ๗ วันทำการนับจากสิ้นเดือน
- ๕.๑.๕. ผู้รับจ้างจะต้องจัดหาและเปลี่ยนทดแทนและปรับปรุงตู้ ATS อาคารด้านฯ ทางหลวงพิเศษหมายเลข ๗ ตามข้อกำหนด ดังนี้
- (๑). อาคารด้านฯ บางพระ ๑ เปลี่ยนทดแทนและปรับปรุงตู้สวิตช์สลับไฟฟ้าอัตโนมัติ (ATS)
  - (๒). อาคารด้านฯ บางพระ ๒ เปลี่ยนทดแทนและปรับปรุงตู้สวิตช์สลับไฟฟ้าอัตโนมัติ (ATS)
  - (๓). อาคารด้านฯ บ้านบึง ๒ เปลี่ยนทดแทนและปรับปรุงตู้สวิตช์สลับไฟฟ้าอัตโนมัติ (ATS)
  - (๔). อาคารด้านฯ หนองขาม ๖ เปลี่ยนทดแทนและปรับปรุงตู้สวิตช์สลับไฟฟ้าอัตโนมัติ (ATS)
  - (๕). ผู้รับจ้างจะต้องจัดทำเอกสารแบบ As-Built งานระบบไฟฟ้าหลักและระบบไฟฟ้าจากแหล่งจ่ายไฟฟ้าสำรองสำหรับอาคารด้านฯ
  - (๖). ผู้รับจ้างจะต้องตรวจเช็คการทำงานของระบบและบำรุงรักษาการทำงานของระบบ ทุกๆ ระยะ ๓ เดือนนับจากวันส่งมอบงานเป็นระยะเวลา ๒ ปี
- ๕.๑.๖. ผู้รับจ้างจะต้องจัดหาอุปกรณ์ที่จำเป็น เช่น สายไฟฟ้า และอุปกรณ์อื่นๆ สำหรับการป้อนกระแสไฟฟ้าจากแหล่งไฟฟ้าให้แก่ตู้สวิตช์สลับไฟฟ้าอัตโนมัติ (ATS) ทั้งนี้ต้องได้รับความเห็นชอบจาก กท. ก่อนการดำเนินการ
- ๕.๑.๗. ผู้รับจ้างจะต้องดำเนินการทดสอบการทำงานของตู้สวิตช์สลับไฟฟ้าอัตโนมัติ (ATS) จากแหล่งจ่ายไฟฟ้าหลักและแหล่งจ่ายไฟฟ้าสำรองจากเครื่องกำเนิดไฟฟ้าสำรอง (GCP) ให้ทำงานสถานะสัมพันธ์กันกับตู้สวิตช์สลับไฟฟ้าอัตโนมัติ (ATS) โดยผู้รับจ้างจะต้องจัดหาอุปกรณ์หรือระบบตามแต่ข้อเสนอของผู้ยื่นเสนอมารองรับเชื่อมโยงดังกล่าว ที่ กท. มีใช้งานอยู่ โดย กท. จะเป็นผู้ประสานงานระหว่างหน่วยงานให้เท่านั้น
- ๕.๑.๘. ผู้รับจ้างจะต้องออกแบบ พัฒนา จัดหา ติดตั้ง เชื่อมต่อทดสอบ และบำรุงรักษาอุปกรณ์ ตามที่ระบุไว้ในเอกสารแนบ “ภาคผนวก ข” โดยจะต้องนำเสนอรายละเอียดหน้าที่ และการปฏิบัติงานของระบบหลักและระบบย่อยทุกระบบตามความต้องการอย่างครบถ้วน
- ๕.๑.๙. ผู้รับจ้างต้องมีผู้เชี่ยวชาญและผู้ประสานงานตามที่ผู้ว่าจ้างกำหนดตลอดระยะเวลาในโครงการ โดย กท. จะเป็นผู้ประสานงานกับหน่วยงานที่เกี่ยวข้อง เพื่อให้การดำเนินงานเป็นไปตามวัตถุประสงค์

๕.๑.๑๐ ผู้รับจ้างต้องจัดทำแผนการการบำรุงรักษาเชิงป้องกันตามเวลาที่กำหนด (PM) และการซ่อมแซมแก้ไขกรณีที่ระบบชำรุด (CM) เพื่อให้ระบบสามารถใช้งานได้อย่างต่อเนื่องและมีประสิทธิภาพตลอดระยะเวลารับประกันผลงาน

## ๕.๒ ข้อกำหนดการแสดงเอกสารทางด้านเทคนิค

- ๕.๒.๑ ผู้ยื่นข้อเสนอต้องนำเสนอเอกสารแผนดำเนินการงานตลอดโครงการ ให้สามารถติดตั้งใช้งานได้ อย่างถูกต้องและมีประสิทธิภาพ โดยจะต้องครอบคลุมขอบเขตงานตามข้อ ๔ และรายละเอียด ใน “ภาคผนวก ก” และ “ภาคผนวก ข” การดำเนินการดังกล่าวจะต้องสอดคล้องกับการปฏิบัติงานของเจ้าหน้าที่ของ กท. และการบริหารจัดการระหว่างดำเนินงานต้องไม่เกิดผลกระทบต่อการทำงานของระบบต่างๆ ที่เกี่ยวข้องของผู้ว่าจ้าง ให้ กท. พิจารณาสืบค้นตอนการทำงานและความเป็นไปได้ในการปฏิบัติงานที่น่าเชื่อถือ เพื่อให้ผู้ว่าจ้างมั่นใจว่าผู้ยื่นข้อเสนอ มีความเข้าใจในการดำเนินการติดตั้งระบบฯ และสามารถทำงานได้อย่างต่อเนื่อง ตลอดเวลาแห่ง สัญญานี้ พร้อมกับยื่นเอกสารในวันยื่นเสนอราคา
- ๕.๒.๒ ผู้ยื่นข้อเสนอต้องแสดงความเข้าใจในระบบการทำงานของตู้สวิตช์สลับไฟฟ้าอัตโนมัติ (ATS) จากแหล่งจ่ายไฟฟ้าหลักและแหล่งจ่ายไฟฟ้าสำรองจากเครื่องกำเนิดไฟฟ้าสำรอง (GCP) โดย ต้องแสดงให้เห็นถึงหลักการทำงานที่สัมพันธ์สอดคล้องในการโอนถ่ายระบบ เพื่อให้ กท. พิจารณา พร้อมกับยื่นเอกสารในวันยื่นเสนอราคา
- ๕.๒.๓ ผู้ยื่นข้อเสนอต้องนำเสนอเอกสารแผนดำเนินการบำรุงรักษา โดยต้องแสดงแผนบำรุงรักษาเชิง ป้องกันตามกำหนดเวลา (PM) และอธิบายขั้นตอนการบำรุงรักษาแบบแก้ไขในกรณีชำรุด (CM) ตลอดระยะเวลารับประกัน พร้อมกับยื่นเอกสารในวันยื่นเสนอราคา
- ๕.๒.๔ ผู้ยื่นข้อเสนอต้องได้รับการแต่งตั้งให้เป็นตัวแทนจำหน่ายจากผู้ผลิตหรือตัวแทนจำหน่ายใน ประเทศไทย โดยให้ยื่นมาพร้อมในวันเสนอราคา
- ๕.๒.๕ ผู้ยื่นข้อเสนอต้องเสนอรูปแบบการติดตั้งสวิตช์สลับไฟฟ้าอัตโนมัติ (ATS) ใหม่เข้ากับระบบไฟฟ้า ประจำอาคารต่างๆ ซึ่งการดำเนินการดังกล่าวต้องไม่ให้เกิดการหยุดทำงาน (Zero Down Time) ของระบบไฟฟ้าประจำอาคารต่างๆ ที่ใช้งานอยู่ในปัจจุบันโดยเด็ดขาด เนื่องจากระบบ ต่างๆ ที่ กท. ใช้งานอยู่เป็นระบบทำงานแบบ Online ๒๔ ชั่วโมง มีระบบสำคัญ คือ ระบบเก็บ เงินค่าธรรมเนียมผ่านทาง ระบบตรวจสอบรายได้และระบบบริหารจัดการอำนวยการจราจรที่ เกี่ยวข้องการผ่านเข้าออกด่านเก็บเงิน และความปลอดภัยของผู้ใช้ทางหลวงพิเศษหมายเลข ๗ เพื่อให้ กท. พิจารณาถึงความเป็นไปได้ในการดำเนินการดังกล่าว
- ๕.๒.๖ ผู้ยื่นข้อเสนอจะต้องทำตารางเปรียบเทียบรายละเอียดและเงื่อนไขเฉพาะต่อข้อกำหนดและ รายละเอียดคุณลักษณะเฉพาะ เป็นรายชื่อของเอกสารโครงการฯ โดยใช้ตัวอย่างแบบฟอร์มการ เปรียบเทียบตามตารางที่ ๑ ในการเปรียบเทียบรายการดังกล่าว หากมีกรณีที่จำเป็นต้องมีการอ้างอิง ข้อความหรือเอกสารในส่วนอื่นที่จัดทำเสนอมานี้ ผู้ยื่นข้อเสนอต้องระบุให้เห็นอย่างชัดเจน สามารถตรวจสอบได้โดยง่ายไว้ในเอกสารเปรียบเทียบด้วยว่า สิ่งที่ต้องการอ้างอิงถึงนั้น อยู่ใน ส่วนใดตำแหน่งใดของเอกสารอื่น ๆ ที่จัดทำเสนอมานี้ สำหรับเอกสารที่อ้างอิงถึงให้หมายเหตุ หรือขีดเส้นใต้ หรือระบายสี พร้อมเขียนหัวข้อกำกับไว้ เพื่อให้สามารถตรวจสอบกับเอกสาร เปรียบเทียบได้ง่ายและตรงกันด้วย

## ตารางที่ ๑ ตารางเปรียบเทียบคุณสมบัติข้อกำหนดและรายละเอียดข้อเสนอโครงการฯ

อ้างอิงข้อ	ข้อกำหนด/ อุปกรณ์ที่ต้องการ	ข้อกำหนด/ อุปกรณ์ที่นำเสนอ	เอกสารอ้างอิง
ระบุหัวข้อให้ตรงกับหัวข้อที่ระบุในเอกสารประกวดราคา	ให้คัดลอกคุณลักษณะเฉพาะที่กำหนดในข้อกำหนดการก่อสร้าง (Specifications) มากรอกในช่องนี้	ให้ระบุคุณลักษณะเฉพาะที่ผู้ยื่นข้อเสนอ ยื่นเสนอ	ระบุหมายเลขหน้าของเอกสารอ้างอิงของผู้ยื่นข้อเสนอ

๕.๒.๗ ผู้ยื่นข้อเสนอต้องนำเสนอและแสดงเอกสารด้านเทคนิคตามที่กำหนดไว้ในเอกสารแนบ “ภาคผนวก ข.” ให้ถูกต้อง ครบถ้วนทุกรายการ โดยต้องส่งแคตตาล็อกของรายละเอียดคุณลักษณะเฉพาะของทุกรายการที่ผู้ยื่นข้อเสนอได้เสนอ พร้อมทั้งระบุชื่อผลิตภัณฑ์ และรุ่นที่นำเสนอให้ชัดเจน โดยต้องขีดเส้นใต้หรือระบายสี เน้นคุณสมบัติที่ตรงตามข้อกำหนดของ กท. ทั้งนี้คุณลักษณะเฉพาะของอุปกรณ์ที่ผู้เสนอราคานำเสนอต่อ กท. ต้องสามารถปฏิบัติตามข้อกำหนดรายละเอียดคุณลักษณะเฉพาะที่กรมกำหนดได้นับตั้งแต่วันที่ยื่นข้อเสนอ กรณีที่อุปกรณ์มีหลายรุ่น (Model) หรือ Series หรือมี Option ต้องระบุให้ชัดเจนว่าจะส่งมอบรุ่นหรือ Series ไต และ Option ไต เพื่อประกอบการพิจารณา สำหรับเอกสารที่ยื่นมาหากเป็นสำเนา รูปถ่ายจะต้องรับรองสำเนาถูกต้อง โดยผู้มีอำนาจทำนิติกรรมแทนนิติบุคคล กรณีที่ กท. มีข้อสงสัยเกี่ยวกับรายละเอียดคุณลักษณะเฉพาะของอุปกรณ์ที่นำเสนอ คณะกรรมการประกวดราคาขอสงวนสิทธิ์ในการร้องขอให้ผู้ยื่นข้อเสนอ นำอุปกรณ์มาติดตั้งเพื่อทดสอบ และแสดงคุณลักษณะเฉพาะของอุปกรณ์ดังกล่าวต่อ กท. ภายใน ๕ วัน นับจากวันที่ได้รับแจ้ง

## ๕.๓ ข้อกำหนดด้านบุคลากร

ผู้รับจ้างต้องมีบุคลากร ผู้เชี่ยวชาญ ที่มีประสบการณ์ทางวิชาชีพเสนอให้กับกองทางหลวงพิเศษระหว่างเมือง ภายใน ๑๕ วันหลังจากลงนามสัญญา โดยจะต้องประกอบด้วย บุคลากรหลักอย่างน้อยดังต่อไปนี้

๕.๓.๑ ผู้จัดการโครงการ (Project Manager) วุฒิการศึกษาอย่างน้อยระดับปริญญาตรี สาขาวิศวกรรมไฟฟ้า ที่มีความรู้ความเชี่ยวชาญและมีประสบการณ์ในการทำงานโครงการฯ เป็นเวลาไม่น้อยกว่า ๑๐ ปี และเป็นผู้ที่ได้รับใบอนุญาตให้ประกอบวิชาชีพสาขาวิศวกรรมไฟฟ้า ชั้นต่ำระดับสามัญวิศวกร จำนวน ๑ คน

๕.๓.๒ ผู้เชี่ยวชาญงานระบบไฟฟ้า สาขาวิศวกรรมไฟฟ้ากำลัง (Electrical Engineer) วุฒิการศึกษาอย่างน้อยระดับปริญญาตรี สาขาวิศวกรรมไฟฟ้า ที่มีความรู้ ความสามารถ และมีประสบการณ์ในงานที่เกี่ยวข้องไม่น้อยกว่า ๑๐ ปี และเป็นผู้ที่ได้รับใบอนุญาตให้ประกอบวิชาชีพสาขาวิศวกรรมไฟฟ้า ชั้นต่ำระดับภาคีวิศวกร และเป็นผู้ที่ได้รับการรับรองจากเจ้าของผลิตภัณฑ์ หรือสาขาของเจ้าของผลิตภัณฑ์ ให้เป็นผู้มีความรู้ความสามารถเชี่ยวชาญในผลิตภัณฑ์ที่ดำเนินการติดตั้งระบบฯ ในโครงการ จำนวน ๑ คน

dh      DS      2566      W

- ๕.๓.๓ ช่างเทคนิคของผู้รับจ้าง ประจำโครงการมีประสบการณ์การทำงานไม่น้อยกว่า ๓ ปี และเป็นผู้ที่ผ่านการทดสอบมาตรฐานฝีมือแรงงานแห่งชาติ ในสาขาอาชีพ ช่างไฟฟ้าอิเล็กทรอนิกส์ และ คอมพิวเตอร์ สาขาช่างติดตั้งไฟฟ้าภายในอาคาร อย่างน้อยระดับ ๑ อย่างน้อย ๖ คน
- ๕.๓.๔ ผู้ประสานงาน วุฒิการศึกษาไม่ต่ำกว่า ระดับปริญญาตรี จำนวน ๑ คน

## ๖ ข้อกำหนดเกี่ยวกับการเข้าปฏิบัติงาน

- ๖.๑ ผู้รับจ้างต้องเตรียมอุปกรณ์อำนวยความสะดวกในการทำงานบนทางหลวงพิเศษตามมาตรฐาน ข้อกำหนด ระเบียบคำสั่งของกรมทางหลวง เช่น กรวยยาง ป้ายสะท้อนแสง ไฟกระพริบ เป็นต้น
- ๖.๒ ผู้รับจ้างต้องแต่งกายตามเครื่องแบบที่ได้รับความเห็นชอบจากผู้ว่าจ้าง โดยมีป้าย ชื่อ-สกุล หน่วยงาน แสดงไว้ที่ชุดปฏิบัติงานชัดเจน และใส่เสื้อสะท้อนแสงตลอดเวลาขณะปฏิบัติงานสนาม
- ๖.๓ ผู้รับจ้างต้องแจ้งรายชื่อผู้ปฏิบัติงานในโครงการนี้ พร้อมสำเนาเอกสารต่าง ๆ เช่น บัตรประชาชน สำเนาทะเบียนบ้าน หลักฐานการศึกษา สำเนาใบขับขี่ (กรณีที่เป็นพนักงานขับรถ) หรืออื่นๆ ให้ผู้ควบคุมงานพิจารณา ก่อนปฏิบัติงาน
- ๖.๔ รถยนต์ที่ผู้รับจ้างใช้งาน ต้องจ่ายค่าผ่านทางทุกครั้ง เมื่อผ่านด่านฯ เพื่อเข้าดำเนินงานในโครงการนี้

## ๗ วงเงินงบประมาณ /วงเงินที่ได้รับจัดสรร

- ๗.๑ วงเงินงบประมาณ ๑๘,๐๐๐,๐๐๐.๐๐ บาท (สิบแปดล้านบาทถ้วน)
- ๗.๒ ราคากลาง ๑๗,๙๙๐,๑๗๓.๒๒ บาท (สิบเจ็ดล้านเก้าแสนเก้าหมื่นหนึ่งร้อยเจ็ดสิบสามบาทยี่สิบสองสตางค์)
- ๗.๓ หลักประกันการเสนอราคา ๙๐๐,๐๐๐ บาท (เก้าแสนบาทถ้วน)

## ๘ กำหนดเวลาส่งมอบพัสดุ

- ๘.๑ ระยะเวลาดำเนินงาน ๑๘๐ วัน (นับถัดจากวันที่ลงนามในสัญญา)

## ๙ อัตราค่าปรับ

- ๙.๑ กรณีผู้รับจ้างผิดสัญญาจะถูกปรับในอัตราต่อวันร้อยละ ๐.๑๐ ของค่างานในสัญญา
- ๙.๒ ในกรณีที่ผู้รับจ้างไม่เข้าดำเนินการบำรุงรักษา ซ่อมแซม และแก้ไข อุปกรณ์ในระบบฯ ตามกำหนดไว้ในรายละเอียดของข้อกำหนดนี้ ผู้ว่าจ้างสงวนสิทธิ์ในการให้ผู้รับจ้างรายอื่นดำเนินการบำรุงรักษา ซ่อมแซม และแก้ไข ระบบฯ ให้สามารถ ทำงานต่อไปได้ โดยผู้รับจ้างต้องเป็นผู้รับผิดชอบค่าใช้จ่ายที่เกิดขึ้นทั้งหมด และจะไม่สามารถเรียกร้อง ค่าเสียหายใด ๆ ทั้งสิ้นจากผู้ว่าจ้างได้
- ๙.๓ ผู้ว่าจ้างมีสิทธิบอกเลิกสัญญากับผู้รับจ้าง ทันทีที่ผู้รับจ้างไม่ปฏิบัติตามเงื่อนไขสัญญา โดยผู้รับจ้างต้องจ่าย ค่าเสียหายให้กับผู้ว่าจ้างเต็มจำนวนตามสัญญานี้ และผู้ว่าจ้างจะพิจารณาเสนอให้ผู้รับจ้างเป็นผู้ทิ้งงานของทางราชการต่อไป

## ๑๐ งวดงานและการจ่ายเงิน

กรมทางหลวงจะจ่ายเงินล่วงหน้าให้แก่ผู้รับจ้างในอัตราร้อยละ ๑๕ ของค่างานตามสัญญา และจะหักเงินค่าจ้างในแต่ละงวดเพื่อชดเชยคืนเงินค่าจ้างล่วงหน้าไว้จำนวนร้อยละ ๒๐ (ยี่สิบ) ของจำนวนเงินค่าจ้างในแต่ละงวด จนกว่าจำนวนเงินที่หักไว้จะครบตามจำนวนเงินค่าจ้างล่วงหน้าที่ผู้รับจ้างได้รับไปแล้ว ยกเว้นค่าจ้างงวดสุดท้ายจะหักไว้เป็นจำนวนเท่ากับจำนวนเงินค่าจ้างล่วงหน้าที่เหลือทั้งหมด

๑๐.๑ การจ่ายเงินค่าจ้าง กองทางหลวงพิเศษระหว่างเมืองจะจ่ายเงินค่าจ้างตามปริมาณงานที่ทำแล้วเสร็จ จำนวน ๔ งวด

งวดที่ ๑ ภายใน ๖๐ วัน เมื่อผู้รับจ้างดำเนินงานมากกว่า ๒๕% ของโครงการ เบิกจ่ายได้ ๒๐% ของสัญญาจ้าง

งวดที่ ๒ ภายใน ๙๐ วัน เมื่อผู้รับจ้างดำเนินงานมากกว่า ๕๕% ของโครงการ เบิกจ่ายได้ ๓๐% ของสัญญาจ้าง

งวดที่ ๓ ภายใน ๑๒๐ วัน เมื่อผู้รับจ้างดำเนินงานมากกว่า ๘๕% ของโครงการ เบิกจ่ายได้ ๓๐% ของสัญญาจ้าง

งวดที่ ๔ การจ่ายเงินงวดสุดท้าย ภายใน ๑๘๐ วัน โดยจะจ่ายส่วนที่เหลือทั้งหมดของสัญญาจ้าง เมื่อผู้รับจ้างดำเนินการติดตั้งแล้วเสร็จครบถ้วนตามสัญญาทุกประการ รวมทั้งทำความสะอาดสถานที่ก่อสร้างให้สะอาดเรียบร้อย พร้อมทั้งจัดทำรายการอุปกรณ์ทั้งหมดของโครงการฯ โดยระบุชื่ออุปกรณ์เป็นภาษาไทย พร้อมยี่ห้อ รุ่น หมายเลขเครื่อง ราคา ที่อยู่ ภาพถ่ายประกอบ มอบให้กับผู้ว่าจ้างและผู้ว่าจ้างตรวจรับงานแล้วเสร็จทั้งโครงการฯ

๑๐.๒ หลักเกณฑ์ประกอบในการคิดค่าผลงานสำหรับจ่ายเงินวัสดุอุปกรณ์ที่ส่งมอบไว้ในสัญญา (Material on Site) ของแต่ละงวดงาน ผู้ว่าจ้างจะคิดผลความก้าวหน้าการดำเนินงานได้ถึงร้อยละ ๕๐ (ห้าสิบ) ของราคาวัสดุอุปกรณ์ที่ระบุไว้ในใบแจ้งปริมาณและราคา (Bill of Quantity) เมื่อวัสดุอุปกรณ์ที่จะนำมาติดตั้งในงานได้ส่งมาที่สถานที่ที่ผู้ว่าจ้างอนุมัติให้เป็นสถานที่จัดเก็บวัสดุอุปกรณ์ และต้องเก็บกองลักษณะที่ยอมรับได้สามารถเข้าตรวจสอบได้ง่าย โดยผู้รับจ้างเป็นผู้รับผิดชอบต่อความเสียหายหรือสูญหายในวัสดุอุปกรณ์เหล่านี้ ผู้รับจ้างจะต้องทำบัญชีวัสดุอุปกรณ์ที่เก็บรักษานี้นั้นต่อผู้ว่าจ้างเพื่อตรวจสอบ จึงจะสามารถเบิกจ่ายเงินงวดสำหรับวัสดุอุปกรณ์ที่ส่งมานี้ การจ่ายเงินจะไม่ถือว่าเป็นการยอมรับในวัสดุอุปกรณ์นั้น ๆ หากวัสดุอุปกรณ์นี้ชำรุด บกพร่อง ผิดข้อกำหนด ผู้ว่าจ้างมีสิทธิปฏิเสธไม่ให้นำวัสดุอุปกรณ์นั้น ๆ มาใช้งาน ถึงแม้ว่าจะได้มีการจ่ายเงินตามประมาณการเบิกจ่ายดังกล่าวไปแล้ว ซึ่งผู้รับจ้างจะต้องรับผิดชอบจัดหาวัสดุอุปกรณ์แทนจำนวนที่ผู้ว่าจ้างไม่ยอมรับด้วย และเมื่อติดตั้งทดสอบผู้ว่าจ้างจะคิดผลความก้าวหน้าการดำเนินงานให้ผู้รับจ้างได้อีกร้อยละ ๒๕ ตามราคาต่อหน่วย และผู้ว่าจ้างจะคิดผลความก้าวหน้าการดำเนินงานในรายการที่เกี่ยวข้องกับค่าติดตั้งและค่าวัสดุอุปกรณ์ ๑๐๐% เมื่อดำเนินการติดตั้งแล้วเสร็จ

#### ๑๑. คุณสมบัติของผู้ยื่นข้อเสนอ

๑๑.๑ มีความสามารถตามกฎหมาย

๑๑.๒ ไม่เป็นบุคคลล้มละลาย

๑๑.๓ ไม่อยู่ระหว่างเลิกกิจการ

๑๑.๔ ไม่เป็นบุคคลซึ่งอยู่ระหว่างถูกระงับการยื่นข้อเสนอหรือทำสัญญากับหน่วยงานของรัฐไว้ชั่วคราว เนื่องจากเป็นผู้ที่ไม่ผ่านเกณฑ์การประเมินผลการปฏิบัติงานของผู้ประกอบการตามระเบียบที่รัฐมนตรีว่าการกระทรวงการคลังกำหนดตามที่ประกาศเผยแพร่ในระบบเครือข่ายสารสนเทศของกรมบัญชีกลาง

๑๑.๕ ไม่เป็นบุคคลซึ่งถูกระงับชื่อไว้ในบัญชีรายชื่อผู้ทำงานและได้แจ้งเวียนชื่อให้เป็นผู้ทำงานของหน่วยงานของรัฐในระบบเครือข่ายสารสนเทศของกรมบัญชีกลาง ซึ่งรวมถึงนิติบุคคลที่ผู้ทำงานเป็นหุ้นส่วน ผู้จัดการ กรรมการผู้จัดการ ผู้บริหาร ผู้มีอำนาจในการดำเนินงานในกิจการของนิติบุคคลนั้นด้วย

- ๑๑.๖ มีคุณสมบัติและไม่มีลักษณะต้องห้ามตามที่คณะกรรมการนโยบายการจัดซื้อจัดจ้างและการบริหารพัสดุภาครัฐกำหนดในราชกิจจานุเบกษา
- ๑๑.๗ เป็นนิติบุคคล ผู้มีอาชีพรับจ้างที่ประกวดราคาจ้างด้วยวิธีการทางอิเล็กทรอนิกส์ดังกล่าว
- ๑๑.๘ ไม่เป็นผู้มีผลประโยชน์ร่วมกันกับผู้ยื่นข้อเสนอรายอื่นที่เข้ายื่นข้อเสนอให้แก่กรมทางหลวง ณ วันประกาศประกวดราคาอิเล็กทรอนิกส์ หรือไม่เป็นผู้กระทำการอันเป็นการขัดขวางการแข่งขันอย่างเป็นธรรมในการประกวดราคาอิเล็กทรอนิกส์ครั้งนี้
- ๑๑.๙ ไม่เป็นผู้ได้รับเอกสิทธิ์หรือความคุ้มกัน ซึ่งอาจปฏิเสธไม่ยอมขึ้นศาลไทยเว้นแต่รัฐบาลของผู้ยื่นข้อเสนอได้มีคำสั่งให้สละเอกสิทธิ์และความคุ้มกันเช่นนั้น
- ๑๑.๑๐ ผู้ยื่นข้อเสนอต้องลงทะเบียนในระบบจัดซื้อจัดจ้างภาครัฐด้วยอิเล็กทรอนิกส์ (Electronic Government Procurement: e - GP) ของกรมบัญชีกลาง
- ๑๑.๑๑ ผู้ยื่นข้อเสนอต้องมีประสบการณ์ผลงานติดตั้ง หรือ บำรุงรักษาในลักษณะเดียวกันกับงานที่ประกวดราคาจ้างด้วยวิธีการทางอิเล็กทรอนิกส์ ที่ผู้ยื่นข้อเสนอได้ทำงานแล้วเสร็จตามสัญญา ซึ่งได้มีการส่งมอบงาน และตรวจรับเรียบร้อยแล้ว อย่างน้อย ๑ สัญญา มูลค่าไม่น้อยกว่า ๕,๔๐๐,๐๐๐.๐๐ บาท โดยเป็นผลงานที่เป็นคู่สัญญาโดยตรงกับราชการ หน่วยงานตามกฎหมายว่าด้วยระเบียบบริหารราชการท้องถิ่น
- ๑๑.๑๒ ผู้ยื่นข้อเสนอที่เสนอราคาในรูปแบบของ “กิจการร่วมค้า” ต้องมีคุณสมบัติ ดังนี้
- กรณีที่ข้อตกลงระหว่างผู้เข้าร่วมค้ากำหนดให้ผู้เข้าร่วมค้ารายใดรายหนึ่งเป็นผู้เข้าร่วมค้าหลัก ข้อตกลงระหว่างผู้เข้าร่วมค้าจะต้องมีการกำหนดสัดส่วนหน้าที่ และความรับผิดชอบในปริมาณงาน สิ่งของ หรือมูลค่าตามสัญญาของผู้เข้าร่วมค้าหลักมากกว่าผู้เข้าร่วมค้ารายอื่นทุกราย
- กรณีที่ข้อตกลงระหว่างผู้เข้าร่วมค้ากำหนดให้ผู้เข้าร่วมค้ารายใดรายหนึ่งเป็นผู้เข้าร่วมค้าหลัก กิจการร่วมค่านั้นต้องใช้ผลงานของผู้เข้าร่วมค้าหลักรายเดียวเป็นผลงานของกิจการร่วมค้าที่ยื่นข้อเสนอ
- สำหรับข้อตกลงระหว่างผู้เข้าร่วมค้าที่ไม่ได้กำหนดให้ผู้เข้าร่วมค้ารายใดเป็นผู้เข้าร่วมค้าหลัก ผู้เข้าร่วมค้าทุกรายจะต้องมีคุณสมบัติครบถ้วนตามเงื่อนไขที่กำหนดไว้ในเอกสารเชิญชวน หรือหนังสือเชิญชวน
- กรณีที่ข้อตกลงระหว่างผู้เข้าร่วมค้ากำหนดให้มีการมอบหมายผู้เข้าร่วมค้ารายใดรายหนึ่งเป็นผู้ยื่นข้อเสนอ ในนามกิจการร่วมค้า การยื่นข้อเสนอดังกล่าวต้องมีหนังสือมอบอำนาจ
- สำหรับข้อตกลงระหว่างผู้เข้าร่วมค้าที่ไม่ได้กำหนดให้ผู้เข้าร่วมค้ารายใดเป็นผู้ยื่นข้อเสนอ ผู้เข้าร่วมค้าทุกรายจะต้องลงลายมือชื่อในหนังสือมอบอำนาจให้ผู้เข้าร่วมค้ารายใดรายหนึ่งเป็นผู้ยื่นข้อเสนอในนามกิจการร่วมค้า
- กรณีผู้ประกอบการ SMEs ที่จะเสนอราคาในรูปแบบของ “กิจการร่วมค้า” ต้องมีคุณสมบัติ ดังนี้
- (๑) ผู้เข้าร่วมค้าทุกรายจะต้องเป็นผู้ประกอบการ SMEs
  - (๒) ผู้เข้าร่วมค้าทุกรายจะต้องเป็นผู้ประกอบการที่เป็นบุคคลธรรมดาที่ถือ สัญชาติไทย หรือนิติบุคคลที่จัดตั้งขึ้นตามกฎหมายไทย
- ๑๑.๑๓ ผู้ยื่นข้อเสนอต้องมีมูลค่าสุทธิของกิจการเป็นไปตามหนังสือคณะกรรมการวินิจฉัยปัญหาการจัดซื้อจัดจ้างและบริหารพัสดุภาครัฐ ด่วนที่สุด ที่ กค(กวจ) ๐๔๐๕.๒/ว๑๒๔ ลงวันที่ ๑ มีนาคม ๒๕๖๖ ดังนี้
- (๑) กรณีผู้ยื่นข้อเสนอเป็นนิติบุคคลที่จัดตั้งขึ้นตามกฎหมายไทยซึ่งได้จดทะเบียนเกินกว่า ๑ ปี ต้องมีมูลค่าสุทธิของกิจการ จากผลต่างระหว่างสินทรัพย์สุทธิหักด้วยหนี้สินสุทธิ

ที่ปรากฏในงบแสดงฐานะการเงินที่มีการตรวจรับรองแล้ว ซึ่งจะต้องแสดงค่าเป็นบวก ๑ ปีสุดท้าย ก่อนวันยื่นข้อเสนอ

(๒) กรณีผู้ยื่นข้อเสนอเป็นนิติบุคคลที่จัดตั้งขึ้นตามกฎหมายไทย ซึ่งยังไม่มีกิจการรายงานงบแสดงฐานะการเงินกับกรมพัฒนาธุรกิจการค้า ให้พิจารณาการกำหนดมูลค่าของทุนจดทะเบียน โดยผู้ยื่นข้อเสนอจะต้องมีทุนจดทะเบียนที่เรียกชำระมูลค่าหุ้นแล้ว ณ วันที่ยื่นข้อเสนอ ไม่ต่ำกว่า ๓ ล้านบาท

(๓) สำหรับการจัดซื้อจัดจ้างครั้งหนึ่งที่มีวงเงินเกิน ๕๐๐,๐๐๐ บาทขึ้นไป กรณีผู้ยื่นข้อเสนอเป็นบุคคลธรรมดา โดยพิจารณาจากหนังสือรับรองบัญชีเงินฝาก ไม่เกิน ๙๐ วันก่อนวันยื่นข้อเสนอ โดยต้องมีเงินฝากคงเหลือในบัญชีธนาคารเป็นมูลค่า ๑ ใน ๔ ของมูลค่างบประมาณของโครงการหรือรายการที่ยื่นข้อเสนอในแต่ละครั้ง และหากเป็นผู้ชนะการจัดซื้อจัดจ้างหรือเป็นผู้ได้รับการคัดเลือกจะต้องแสดงบัญชีเงินฝากที่มีมูลค่าดังกล่าวอีกครั้งหนึ่งในวันลงนามในสัญญา

(๔) กรณีที่ผู้ยื่นข้อเสนอไม่มีมูลค่าสุทธิของกิจการหรือทุนจดทะเบียน หรือมีแต่ไม่เพียงพอที่จะเข้ายื่นข้อเสนอ ผู้ยื่นข้อเสนอสามารถขอวงเงินสินเชื่อ โดยต้องมีวงเงินสินเชื่อ ๑ ใน ๔ ของมูลค่างบประมาณของโครงการหรือรายการที่ยื่นข้อเสนอในครั้งนั้น (สินเชื่อที่ธนาคารภายในประเทศหรือบริษัทเงินทุนหรือบริษัทเงินทุนหลักทรัพย์ที่ได้รับอนุญาตให้ประกอบกิจการเงินทุนเพื่อการพาณิชย์ และประกอบธุรกิจค้าประกันตามประกาศของธนาคารแห่งประเทศไทย ตามรายชื่อบริษัทเงินทุนที่ธนาคารแห่งประเทศไทยแจ้งเวียนให้ทราบ โดยพิจารณาจากยอดเงินรวมของวงเงินสินเชื่อที่สำนักงานใหญ่รับรอง หรือที่สำนักงานสาขารับรอง (กรณีได้รับมอบอำนาจจากสำนักงานใหญ่ ซึ่งออกให้แก่ผู้ยื่นข้อเสนอ นับถึงวันยื่นข้อเสนอไม่เกิน ๙๐ วัน)

(๕) กรณีตาม (๑) - (๔) ยกเว้นสำหรับกรณีดังต่อไปนี้

(๕.๑) กรณีที่ผู้ยื่นข้อเสนอเป็นหน่วยงานของรัฐ

(๕.๒) นิติบุคคลที่จัดตั้งขึ้นตามกฎหมายไทยที่อยู่ระหว่างการฟื้นฟูกิจการตามพระราชบัญญัติล้มละลาย (ฉบับที่ ๑๐) พ.ศ. ๒๕๖๑

## ๑๒. หลักเกณฑ์และสิทธิในการพิจารณา

กรมทางหลวง โดย กองทางหลวงพิเศษระหว่างเมือง กำหนดหลักเกณฑ์การพิจารณาดังนี้ในการพิจารณาผู้ชนะการยื่นข้อเสนอประกวดราคาอิเล็กทรอนิกส์ครั้งนี้ กรมจะพิจารณาตัดสินโดยใช้หลักเกณฑ์ ราคา และจะพิจารณาจากราคารวม

๑๒.๑ หากผู้ยื่นข้อเสนอซึ่งเป็นผู้ประกอบการ SMEs เสนอราคาสูงกว่าราคาต่ำสุดของผู้ยื่นข้อเสนอรายอื่นที่ไม่เกินร้อยละ ๑๐ ให้หน่วยงานของรัฐจัดซื้อจัดจ้างจากผู้ประกอบการ SMEs ดังกล่าว โดยจัดเรียงลำดับผู้ยื่นข้อเสนอซึ่งเป็นผู้ประกอบการ SMEs ซึ่งเสนอราคาสูงกว่าราคาต่ำสุดของผู้ยื่นข้อเสนอรายอื่นไม่เกินร้อยละ ๑๐ ที่จะเรียกมาทำสัญญาไม่เกิน ๓ ราย

ผู้ยื่นข้อเสนอที่เป็นกิจการร่วมค้าที่จะได้สิทธิตามวรรคหนึ่ง ผู้เข้าร่วมค้าทุกรายจะต้องเป็นผู้ประกอบการ SMEs

ทั้งนี้ ผู้ประกอบการ SMEs ที่จะได้แต้มต่อด้านราคาตามวรรคหนึ่ง จะต้องมิwangเงินสัญญาสะสมตามปีปฏิทินรวมกับราคาที่เสนอในครั้งแล้ว มีมูลค่ารวมกันไม่เกินมูลค่าของรายได้ตามขนาดที่ขึ้นทะเบียนไว้กับ สสว.

- ๑๒.๒ หากผู้ยื่นข้อเสนอซึ่งมิใช่ผู้ประกอบการ SMEs แต่เป็นบุคคลธรรมดาที่ถือสัญชาติไทยหรือนิติบุคคลที่จัดตั้งขึ้นตามกฎหมายไทยเสนอราคาสูงกว่าราคาต่ำสุดของผู้ยื่นข้อเสนอซึ่งเป็นบุคคลธรรมดาที่มีได้ถือสัญชาติไทยหรือนิติบุคคลที่จัดตั้งขึ้นตามกฎหมายของต่างประเทศไม่เกินร้อยละ ๓ ให้จัดซื้อหรือจัดจ้างจากผู้ยื่นข้อเสนอซึ่งเป็นบุคคลธรรมดาที่ถือสัญชาติไทยหรือนิติบุคคลที่จัดตั้งขึ้นตามกฎหมายไทยดังกล่าว ผู้ยื่นข้อเสนอที่เป็นกิจการร่วมค้าที่จะได้สิทธิตามวรรคหนึ่ง ผู้เข้าร่วมค้าทุกรายจะต้องเป็นบุคคลธรรมดาที่ถือสัญชาติไทยหรือนิติบุคคลที่จัดตั้งขึ้นตามกฎหมายไทย
- ผู้ยื่นข้อเสนอที่เป็นกิจการร่วมค้าที่จะได้สิทธิตามวรรคหนึ่ง ผู้เข้าร่วมค้าทุกรายจะต้องเป็นบุคคลธรรมดาที่ถือสัญชาติไทยหรือนิติบุคคลที่จัดตั้งขึ้นตามกฎหมายไทย
- ๑๒.๓ ในการพิจารณาหากผู้เสนอราคารายใดมีคุณสมบัติไม่ถูกต้องตามเอกสารประกวดราคาจ้างข้อ ๑๑ และข้อ ๕.๒ หรือยื่นหลักฐานการยื่นข้อเสนอไม่ถูกต้อง หรือไม่ครบถ้วน หรือเสนอเอกสารที่ไม่ชัดเจนตามเอกสารประกวดราคาจ้างด้วยวิธีประกวดราคาอิเล็กทรอนิกส์ (e-bidding) แล้วคณะกรรมการ พิจารณาผลการประกวดราคาอิเล็กทรอนิกส์จะไม่รับพิจารณาราคาของผู้ประสงค์จะเสนอราคารายนั้น เว้นแต่เป็นข้อผิดพลาด หรือผิดพลาดเพียงเล็กน้อย หรือผิดพลาดไป จากเงื่อนไขของเอกสารประกวดราคาอิเล็กทรอนิกส์ในส่วนที่มีใช้สาระสำคัญ ทั้งนี้ เฉพาะในกรณีที่พิจารณาเห็นว่าจะเป็นประโยชน์ต่อ กท. เท่านั้น โดย กท. สามารถเชิญผู้ยื่นข้อเสนอเข้ามาชี้แจง หรือทดสอบระบบ ถ้ามีข้อสงสัยหรือไม่มั่นใจในการเสนอของผู้เสนอรายนั้นได้ โดยถ้าผู้เสนอรายนั้นไม่เข้ามาชี้แจงและทดสอบ ภายใน ๗ วัน กท. มีสิทธิที่จะไม่รับข้อเสนอหรือไม่รับราคาของผู้ยื่นข้อเสนอรายนั้น
- ๑๒.๔ กท. สงวนสิทธิไม่พิจารณาข้อเสนอของผู้ยื่นข้อเสนอโดยไม่มีการผ่อนผัน ในกรณีดังต่อไปนี้
- ไม่ปรากฏชื่อผู้ยื่นข้อเสนอรายนั้นในบัญชีผู้รับเอกสารประกวดราคาอิเล็กทรอนิกส์ของ กท.
  - ไม่กรอกชื่อนิติบุคคล (บุคคลธรรมดา) หรือลงลายมือชื่ออิเล็กทรอนิกส์ของผู้ยื่นข้อเสนออย่างหนึ่งอย่างใด หรือทั้งหมดในใบเสนอราคา
  - เสนอรายละเอียดแตกต่างไปจากเงื่อนไขที่กำหนดในเอกสารประกวดราคาอิเล็กทรอนิกส์ที่เป็นสาระสำคัญ หรือมีผลทำให้เกิดความได้เปรียบเสียเปรียบแก่ผู้ยื่นข้อเสนอรายอื่น
- ๑๒.๕ ในการตัดสินใจการประกวดราคาอิเล็กทรอนิกส์หรือในการทำสัญญา คณะกรรมการพิจารณาผลการประกวดราคาอิเล็กทรอนิกส์หรือ กท. มีสิทธิให้ผู้ยื่นข้อเสนอชี้แจงข้อเท็จจริง สภาพฐานะ หรือข้อเท็จจริงอื่นใดที่เกี่ยวข้องกับผู้ยื่นข้อเสนอได้ กรณีมีสิทธิที่จะไม่รับข้อเสนอ ไม่รับราคา หรือไม่ทำสัญญา หากหลักฐานดังกล่าวไม่มีความเหมาะสมหรือไม่ถูกต้อง
- ๑๒.๖ กท. ทรงไว้ซึ่งสิทธิที่จะไม่รับราคาต่ำสุด หรือราคาหนึ่งราคาใด หรือราคาที่เสนอทั้งหมดก็ได้และอาจพิจารณาเลือกจ้าง ในจำนวน หรือขนาด หรือเฉพาะรายการหนึ่งรายการใด หรืออาจจะยกเลิกการประกวดราคาอิเล็กทรอนิกส์โดยไม่พิจารณาจัดจ้างเลยก็ได้ สุดแต่จะพิจารณา ทั้งนี้ เพื่อประโยชน์ของทางราชการเป็นสำคัญ และให้ถือว่าการตัดสินใจของ กท. เป็นเด็ดขาด ผู้ยื่นข้อเสนอจะเรียกร้องค่าเสียหายใดๆ มิได้ รวมทั้ง กท. จะพิจารณายกเลิกการประกวดราคาอิเล็กทรอนิกส์และลงโทษผู้ยื่นข้อเสนอเป็นผู้ทำงานไม่ว่าจะเป็นผู้ยื่นข้อเสนอที่ได้รับการคัดเลือกหรือไม่ก็ตาม หากมีเหตุที่เชื่อถือได้ว่าการยื่นข้อเสนอกระทำการโดยไม่สุจริต เช่น การเสนอเอกสารอันเป็นเท็จ หรือใช้ชื่อบุคคลธรรมดา หรือนิติบุคคลอื่นมาเสนอราคาแทน เป็นต้น
- ในกรณีที่ผู้ยื่นข้อเสนอรายที่เสนอราคาต่ำสุด เสนอราคาต่ำจนคาดหมายได้ว่าไม่อาจดำเนินงานตามสัญญาได้ คณะกรรมการพิจารณาผลการประกวดราคาอิเล็กทรอนิกส์หรือกรมจะให้ผู้ยื่นข้อเสนอชี้แจงและแสดงหลักฐานที่ทำให้เชื่อได้ว่า ผู้ยื่นข้อเสนอสามารถดำเนินงานตามประกวดราคาจ้างอิเล็กทรอนิกส์ให้เสร็จสมบูรณ์ หากคำชี้แจงไม่เป็นที่รับฟังได้ กท. มีสิทธิที่จะไม่รับข้อเสนอหรือไม่รับราคาของผู้ยื่นข้อเสนอรายนั้น

- ๑๒.๗ ในกรณีที่ปรากฏข้อเท็จจริงภายหลังจากการพิจารณาข้อเสนอว่า ผู้ยื่นข้อเสนอที่มีสิทธิได้รับการคัดเลือกเป็นผู้ยื่นข้อเสนอที่มีผลประโยชน์ร่วมกันกับผู้ยื่นข้อเสนอรายอื่นอื่น ณ วันประกาศประกวดราคาอิเล็กทรอนิกส์ หรือเป็นผู้ยื่นข้อเสนอที่กระทำการอันเป็นการขัดขวางการแข่งขันราคาอย่างเป็นธรรม กรมมีอำนาจที่จะตัดรายชื่อผู้ยื่นข้อเสนอที่ได้รับคัดเลือกรายดังกล่าวออก และ กท. จะพิจารณาลงโทษผู้ยื่นข้อเสนอรายนั้นเป็นผู้ทำงาน
- ๑๒.๘ ในกรณีนี้หากกรมพิจารณาเห็นว่ากรณียกเลิกการพิจารณาผลการเสนอราคาที่ได้ดำเนินการไปแล้วจะเป็นประโยชน์แก่ทางราชการอย่างยิ่ง กท. มีอำนาจยกเลิกการพิจารณาผลการเสนอราคาดังกล่าวได้

### ๑๓. ข้อกำหนดระยะเวลารับประกันความชำรุดบกพร่อง

- ๑๓.๑ ผู้รับจ้างต้องรับประกันการชำรุดบกพร่องของระบบ ที่ติดตั้งใหม่ พร้อมทั้งอุปกรณ์ประกอบต่าง ๆ เป็นระยะเวลาไม่น้อยกว่า ๒ ปี (Warranty Period) โดยนับถัดจากวันที่คณะกรรมการตรวจรับพัสดุลงนามตรวจรับงานงวดสุดท้าย
- ๑๓.๒ ผู้รับจ้างต้องเสนอแผนงานบำรุงรักษา ตลอดระยะเวลารับประกันของสัญญา และกรณีที่มีการเปลี่ยนแปลงแผน ต้องได้รับอนุมัติจาก กท. ทุกครั้งก่อนการดำเนินการ
- ๑๓.๓ ผู้รับจ้างต้องรับทราบเหตุ วิเคราะห์ปัญหา แนวทางการแก้ไข ในกรณีที่ระบบอำนวยความสะดวกและระบบไฟฟ้าสื่อสาร ที่ส่งมอบเกิดขัดข้อง ไม่สามารถใช้งานได้ทั้งระบบ หรือบางส่วน ภายใน ๖ ชั่วโมง และให้สามารถใช้งานได้ภายใน ๒๔ ชั่วโมง นับจากวันที่ได้รับแจ้ง หากอุปกรณ์เกิดการชำรุดบกพร่องหรือขัดข้องอันเนื่องมาจากการใช้งานตามปกติ ผู้รับจ้างจะต้องจัดการเปลี่ยนอุปกรณ์ที่ชำรุด โดยไม่คิดค่าใช้จ่ายใด ๆ ทั้งสิ้น ตลอดระยะเวลารับประกันคุณภาพผลงาน
- ๑๓.๔ ผู้รับจ้างต้องจัดเตรียมศูนย์บริการในการรับแจ้งเหตุ (Help Desk Center) ที่สามารถให้บริการรับแจ้งปัญหาจากผู้ใช้งานตลอดเวลาของการปฏิบัติงาน ๒๔ ชั่วโมง อันประกอบด้วยหมายเลขโทรศัพท์ โทรสาร จดหมายอิเล็กทรอนิกส์ (e-mail)

### ๑๔. กรรมสิทธิ์ในข้อมูลเอกสาร/ผลการดำเนินงาน

ต้องส่งมอบลิขสิทธิ์หรือสิทธิอื่นใด ที่ถูกต้องตามกฎหมายเกี่ยวกับวัสดุและอุปกรณ์ ชุดโปรแกรมที่เกี่ยวข้องกับระบบฯ สำหรับใช้ในการซ่อมแซมอุปกรณ์ในระบบฯ เพื่อเป็นผู้ทรงสิทธิ์ที่ถูกต้องด้วยกฎหมาย

- ๑๔.๑ กรณีที่มีการแก้ไข ปรับปรุง โปรแกรมการทำงาน (Software) ผู้รับจ้าง ต้องส่งมอบสิทธิในการใช้งาน (License) และชุดโปรแกรมที่ได้รับการแก้ไขปรับปรุงล่าสุด ให้กับผู้ว่าจ้างเพื่อเป็นผู้ทรงสิทธิ์ที่ถูกต้องตามกฎหมาย
- ๑๔.๒ ผู้ว่าจ้าง ขอสงวนสิทธิ์ ในการเปลี่ยนแปลงราคาค่างานกรณีที่ กท. เข้าดำเนินการโครงการใด ๆ ที่ทับซ้อนกับโครงการนี้ โดยพิจารณาปรับลดค่างานตามที่กำหนดไว้ในราคาประเมิน (ราคากลาง)

### ๑๕. ข้อกำหนดอื่น ๆ

- ๑๕.๑ กองทางหลวงพิเศษระหว่างเมือง กรมทางหลวง ขอสงวนสิทธิ์ในการปรับปรุงแก้ไขหรือยกเลิกข้อกำหนดดังกล่าวนี้บางส่วนหรือทั้งหมด และให้ถือว่าการพิจารณาวินิจฉัยชี้ขาดของผู้ว่าจ้างเป็นที่สิ้นสุด ทั้งนี้ผู้ยื่นข้อเสนอดกกลงยินยอมไม่เรียกร้องค่าเสียหายไม่ว่ากรณีใด ๆ ทั้งสิ้นจากผู้ว่าจ้าง
- ๑๕.๒ กองทางหลวงพิเศษระหว่างเมือง กรมทางหลวง ขอสงวนสิทธิ์ในการพิจารณาขยายอายุสัญญาตามแนวทางการพิจารณาขยายอายุสัญญาหรือการงดหรือลดค่าปรับงานจ้างเหมาของกรมทางหลวง (สิงหาคม ๒๕๖๑)
- ๑๕.๓ กองทางหลวงพิเศษระหว่างเมือง กรมทางหลวง จะทำสัญญาผูกพันก็ต่อเมื่อได้รับเงินประมาณการรายจ่ายเงินทุนค่าธรรมเนียมผ่านทาง ประจำปีงบประมาณ ๒๕๖๘ จากกระทรวงการคลังแล้วเท่านั้น

## ๑๖. หมายเหตุ

ผู้สนใจสามารถวิจารณ์และเสนอข้อคิดเห็นหรือข้อเสนอแนะเกี่ยวกับร่างรายละเอียดคุณลักษณะเฉพาะของพัสดุที่จัดหางานนี้เป็นลายลักษณ์อักษร โดยไปรษณีย์ตอบรับด่วนพิเศษ (EMS) ส่งไปที่ฝ่ายบริหารงานทั่วไปกองทางหลวงพิเศษระหว่างเมือง กรมทางหลวง อาคารหมายเลข ๑๙ ถนนศรีอยุธยา เขตราชเทวี กรุงเทพฯ ๑๐๔๐๐ หรือโทรสารหมายเลข ๐๒-๓๕๔๖๖๖๘ ต่อ ๒๕๕๑๒ หรือ Email Address : motorway@doh.go.th โดยระบุชื่อ ที่อยู่ และหมายเลขโทรศัพท์ที่สามารถติดต่อได้ ในกรณีที่ เป็นนิติบุคคลให้ระบุชื่อผู้มีอำนาจลงนามผูกพันนิติบุคคล

คณะกรรมการจัดทำรายละเอียดคุณลักษณะเฉพาะของพัสดุที่จะจัดหา

(ลงชื่อ)..........ประธานกรรมการ  
(นายอดิศร์ ทองกุ่ม)

(ลงชื่อ)..........กรรมการ  
(นายปัญญา เลากุลรัตน์)

(ลงชื่อ)..........กรรมการ  
(นายชन्दล เที้ยวแสง)

(ลงชื่อ)..........กรรมการ  
(นายทรงพล ปิ่นแดน)

ภาคผนวก ก

แบบแนะนำการติดตั้ง

งานเปลี่ยนทดแทนและปรับปรุงตู้ ATS บนทางหลวงพิเศษหมายเลข 7

DRAWING LIST		
DRAWING NO	DRAWING TITLE	PAGE
EE-00	DRAWING LIST	1
EE-01	SINGLE LINE DIAGRAM FOR BANGPRA 1	1
EE-02	LAYOUT PLAN FOR BANGPRA 1	1
EE-03	SINGLE LINE DIAGRAM FOR BANGPRA 2	1
EE-04	LAYOUT PLAN FOR BANGPRA 2	1
EE-05	SINGLE LINE DIAGRAM FOR BANBUNG 2	1
EE-06	LAYOUT PLAN FOR BANBUNG 2	1
EE-07	SINGLE LINE DIAGRAM FOR NONGKHAM 6	1
EE-08	LAYOUT PLAN FOR NONGKHUM 6	1

DRAWING LIST

มาตราส่วน NTS.

*Handwritten signature*

*Handwritten signature and initials*



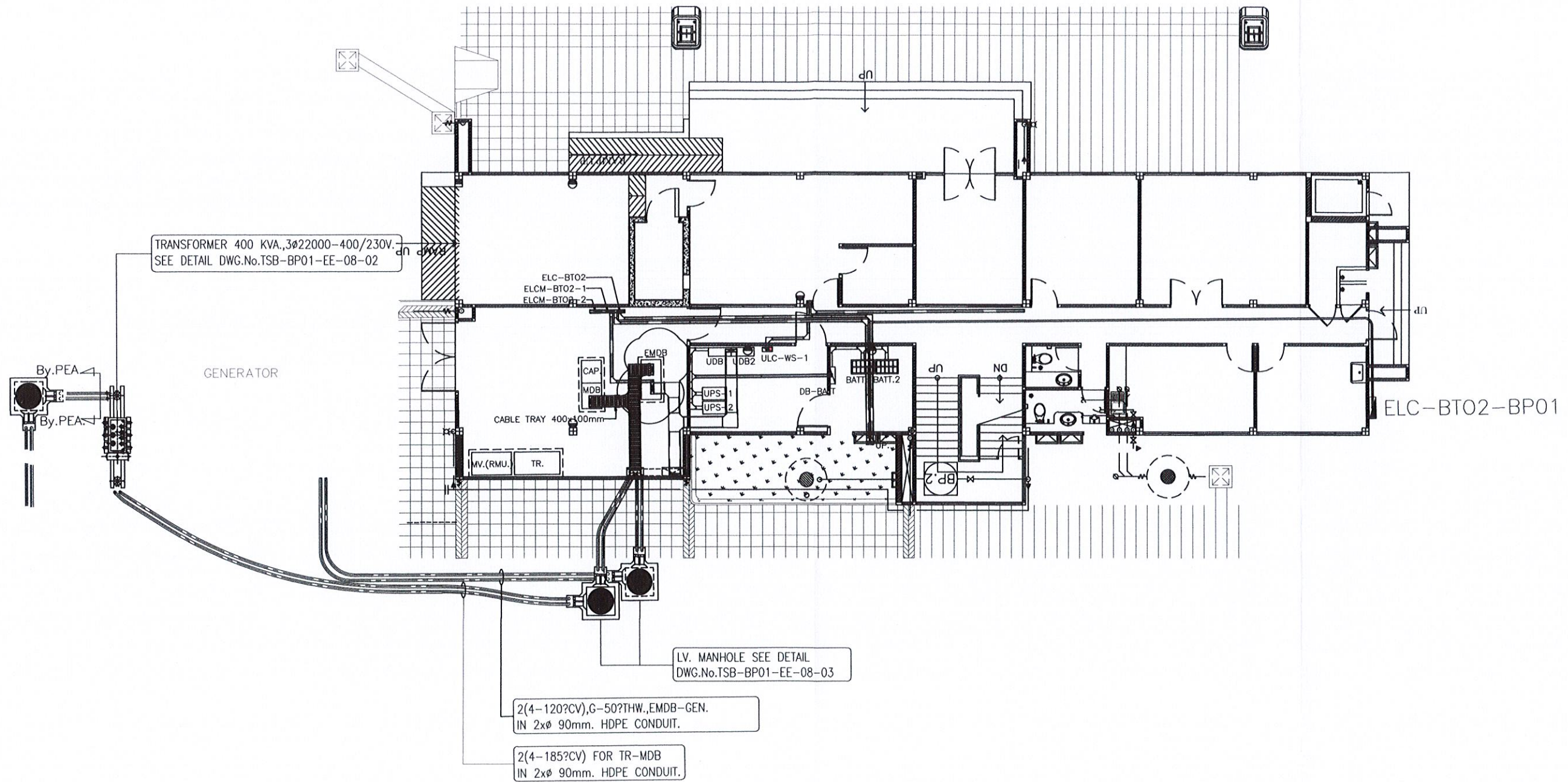

LAYOUT PLAN FOR BANGPRA 1  
 มาตรฐาน NTS.

*Handwritten signature*

*Handwritten signature*

EMDB-BT02A-BP02										
CAPACITY	13	CKT	DISTRIBUTION PANEL 400/230VAC.50Hz.				MOUNTING	FLOOR STANDING	IP 31	ROOM NO. 107
			3PHASE.4WIRE.+GROUND							
FEEDER No.	LOAD DESCRIPTION	CIRCUIT BREAKER				FEEDER	ESTIMATED LOAD (VA)			
		AT	AF	POLE	IC(KA)					
E1	ELC-BT02A	50	100	3	18	4-167CV/G-87THW IN WIRE WAY 100x100mm	22,595			
E2	ELCM-BT02A-1	50	100	3	18	4-167CV/G-87THW IN WIRE WAY 100x100mm	21,300			
E3	ELCM-BT02A-2	60	100	3	18	4-257CV/G-107THW IN WIRE WAY 100x100mm	28,945			
E4	UDB1-BT02A	40	100	3	18	4-107CV/G-87THW IN WIRE WAY 100x100mm	22,813			
E5	EDB-BT06	50	100	3	18	4-257CV/G-107THW, WIRE WAY 400x100mm/ #50mm.HDPE (OUTDOOR)	17,704			
E6	ELCP-BT02A-NK01	20	100	1	18	2C-87THW/G-47THW # 2"MC (INDOOR) / #50mm.HDPE (OUTDOOR)	1,400			
E7	SPARE	30	100	3	18					
E8	SPARE	30	100	3	18					
E9	SPACE									
E10	SPACE									
E11	SPACE									
E12	SPACE									
E13	CAP BANK	180	225	3	18	160 A. COPPER BUSBAR				
BUSBAR SYSTEM		>=400A.COPPER BUSBAR 3 PHASE.4WIRE 400/230VAC.50Hz.					114,757			
		TOTAL LOAD (VA)					114,757			
MAIN CIRCUIT BREAKER		400AT/400AF.3P.Ic>=18KA.at115VAC.				DEMAND FACTOR	100%	114,757		
MAIN FEEDER		2(4-957CV), 2x#93mm.HDPE.(UNDERGROUND)				Imax(Amp)		268.4		

MAIN DISTRIBUTION BOARD SCHEDULE

\*\* งานเปลี่ยนทดแทนตู้ ATS อาคารค่านฯ บางพระ 2

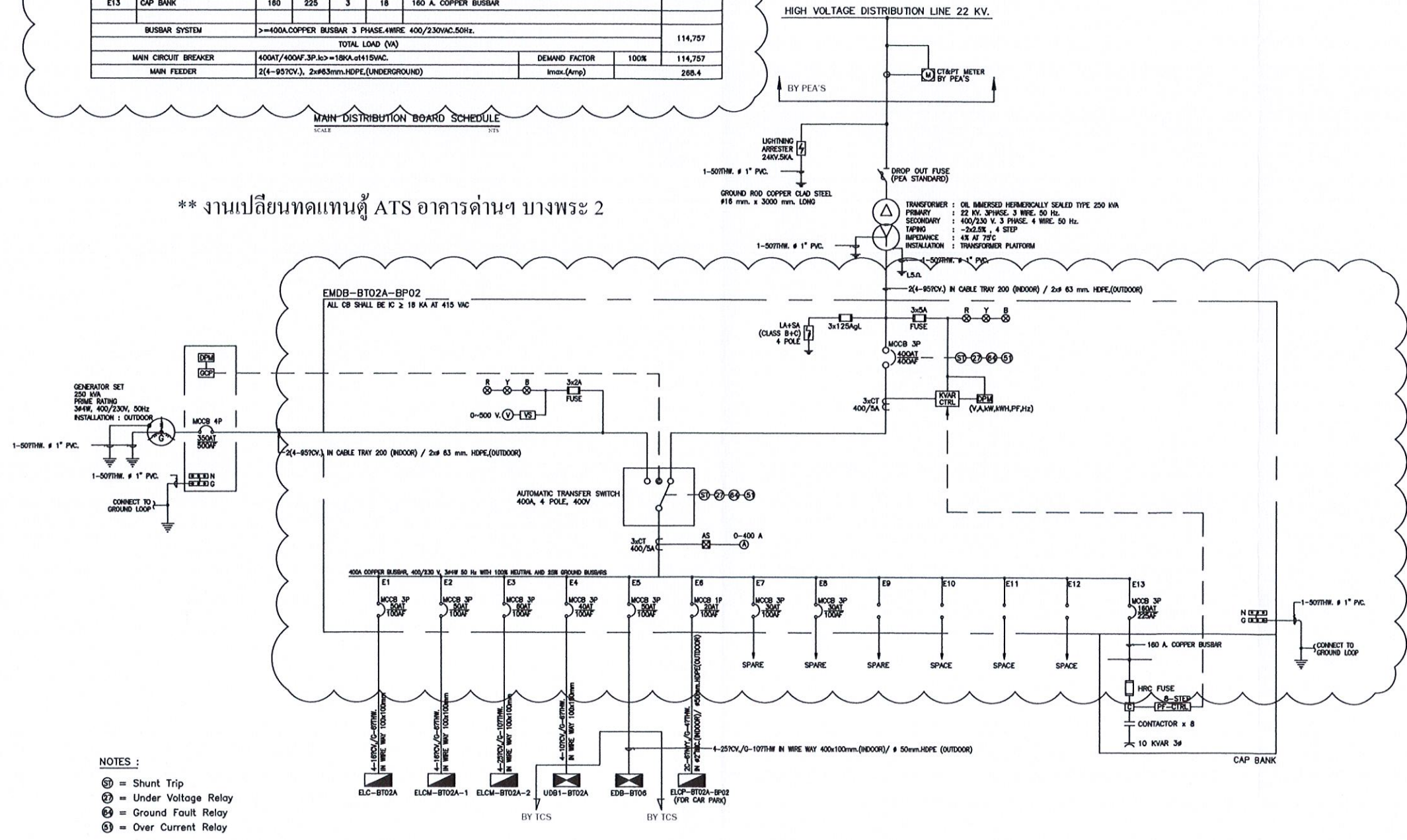

- NOTES :
- ① = Shunt Trip
  - ② = Under Voltage Relay
  - ③ = Ground Fault Relay
  - ④ = Over Current Relay

NOTES :  
ระบบ GROUNDING ของระบบไฟฟ้าแรงต่ำทั้งหมด ต้องต่อเข้ากับ GROUND LOOP.

SINGLE LINE DIAGRAM FOR BANGPRA 2

มาตราส่วน

NTS.

*(Handwritten signature)*

*(Handwritten signature)*

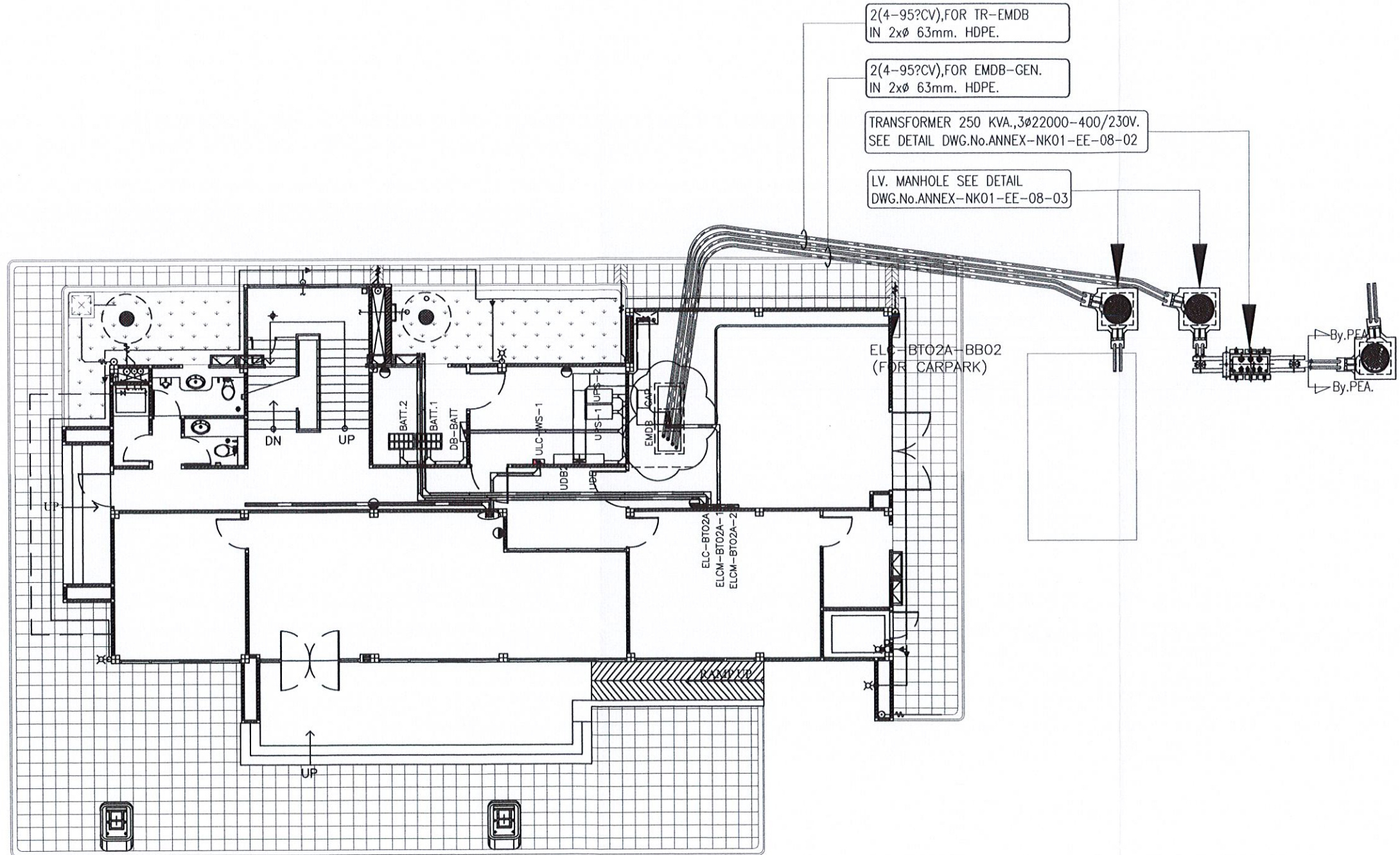

2(4-95?CV),FOR TR-EMDB  
IN 2xφ 63mm. HDPE.

2(4-95?CV),FOR EMD-B-GEN.  
IN 2xφ 63mm. HDPE.

TRANSFORMER 250 KVA, 3φ22000-400/230V.  
SEE DETAIL DWG.No.ANNEX-NK01-EE-08-02

LV. MANHOLE SEE DETAIL  
DWG.No.ANNEX-NK01-EE-08-03

ELC-BTO2A-BB02  
(FOR CARPARK)

*OK*

*OK*  
*25/11/20*  
*PK*

LAYOUT PLAN FOR BANGPRA 2

มาตรฐาน

NTS.

EMDB-BT02A-BB02										
CAPACITY	13	CKT	DISTRIBUTION PANEL 400/230VAC, 50Hz.				MOUNTING	FLOOR STANDING	IP 31	ROOM NO. 107
			3PHASE, 4WIRE, + GROUND							
FEEDER No.	LOAD DESCRIPTION	AT	AF	POLE	Ic(KA)	FEEDER			ESTIMATED LOAD (VA)	
E1	ELC-BT02A	50	100	3	18	4-187CV, /G-87THW IN WIRE WAY 100x100mm			22,595	
E2	ELCM-BT02A-1	50	100	3	18	4-187CV, /G-87THW IN WIRE WAY 100x100mm			21,300	
E3	ELCM-BT02A-2	60	100	3	18	4-257CV, /G-107THW IN WIRE WAY 100x100mm			28,945	
E4	UDB1-BT02A	40	100	3	18	4-107CV, /G-87THW IN WIRE WAY 100x100mm			22,813	
E5	EDB-BT06	50	100	3	18	4-257CV, /G-107THW, WIRE WAY 400x100mm / #50mm.HDPE (OUTDOOR)			17,704	
E6	ELCP-BT02A-NK01	20	100	1	18	2C-87THW, /G-47THW # 2"MC (INDOOR) / #50mm.HDPE (OUTDOOR)			1,400	
E7	SPARE	30	100	3	18					
E8	SPARE	30	100	3	18					
E9	SPACE									
E10	SPACE									
E11	SPACE									
E12	SPACE									
E13	CAP BANK	180	225	3	18	160 A. COPPER BUSBAR				
BUSBAR SYSTEM >=400A.COPPER BUSBAR 3 PHASE, 4WIRE 400/230VAC, 50Hz.									114,757	
TOTAL LOAD (VA)									114,757	
MAIN CIRCUIT BREAKER 400AT/400AF, 3P, Ic >= 18KA at 415VAC.									100%	
MAIN FEEDER 2(4-957CV), 2x#6.3mm.HDPE, (UNDERGROUND)									Imax (Amp)	
									265.4	

MAIN DISTRIBUTION BOARD SCHEDULE

\*\* งานเปลี่ยนทดแทนตู้ ATS อาคารด่านฯ บ้านบึง 2

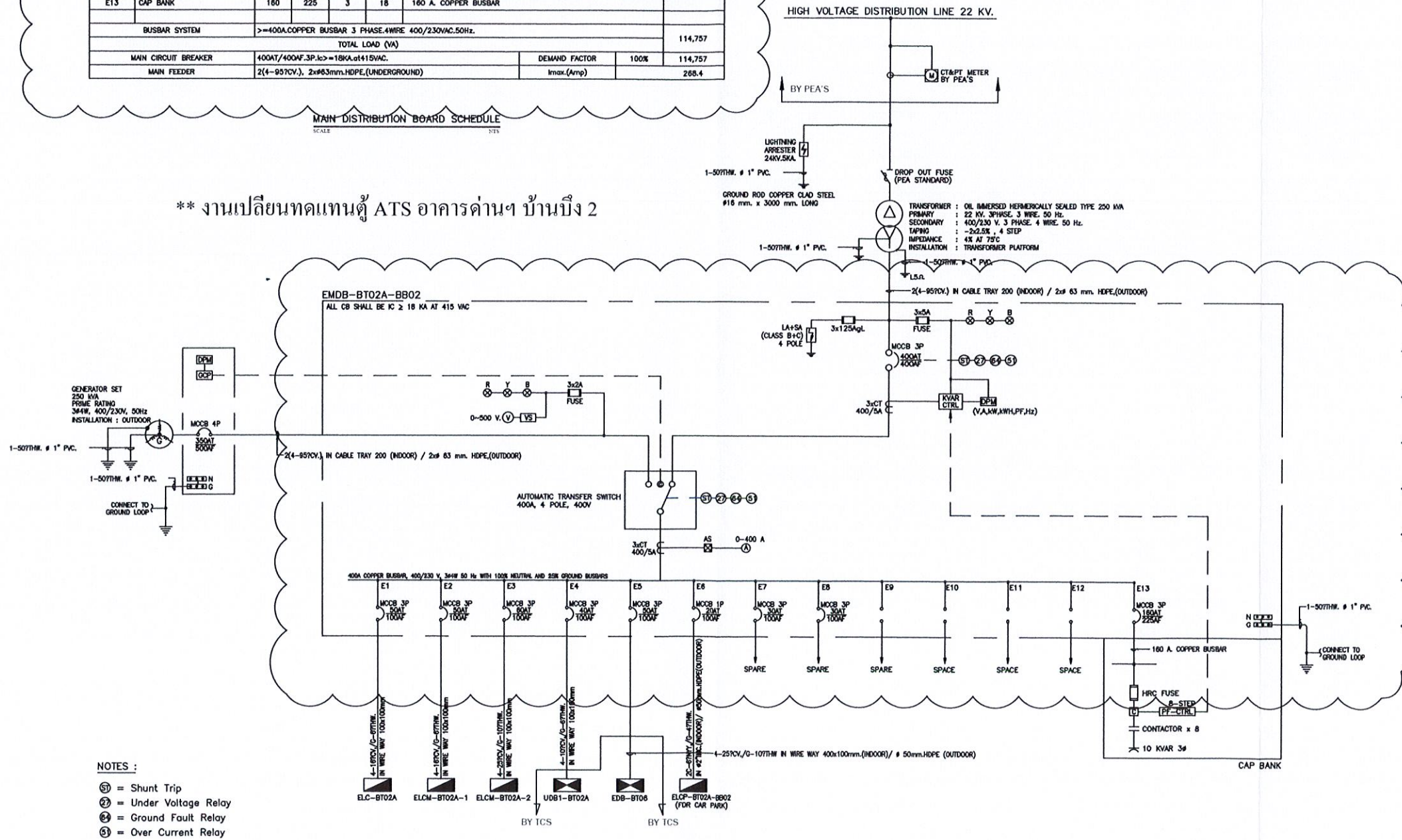

- NOTES :
- ① = Shunt Trip
  - ② = Under Voltage Relay
  - ④ = Ground Fault Relay
  - ⑤ = Over Current Relay

NOTES :  
ระบบ GROUNDING ของระบบไฟฟ้าแรงต่ำทั้งหมด ต้องต่อเข้ากับ GROUND LOOP.

SINGLE LINE DIAGRAM FOR BANBUNG 2  
มาตราส่วน NTS.

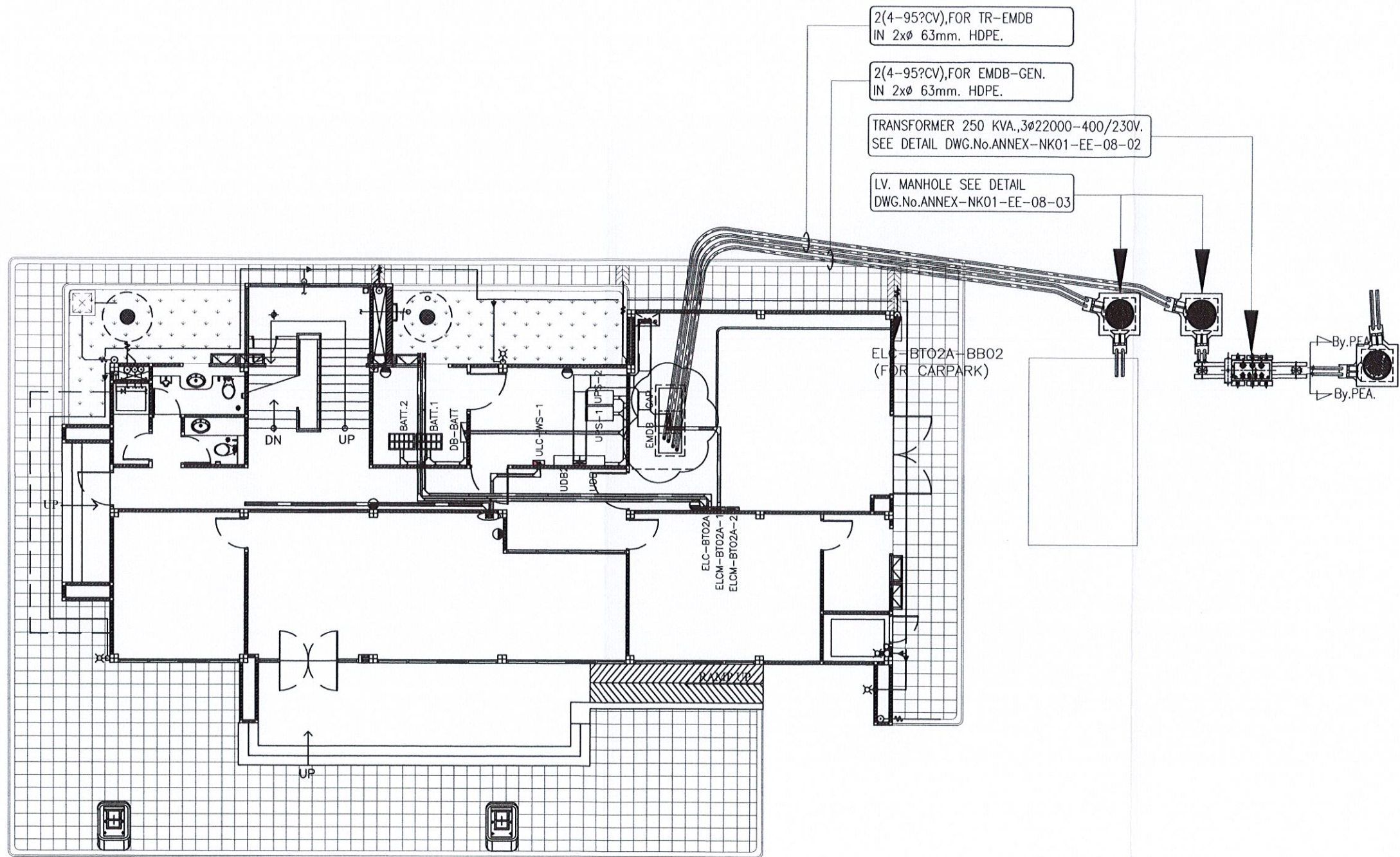

LAYOUT PLAN FOR BANBUNG 2  
 มาตราส่วน NTS.

*Handwritten signature*

*Handwritten signature and date: 25/11/20*

*Handwritten initials*

EMDB-BTO2A-NK06										
CAPACITY	13	CKT	DISTRIBUTION PANEL 400/230VAC, 50Hz.				MOUNTING	FLOOR STANDING	IP	31
		CIRCUIT BREAKER		FEEDER		LOCATION		ROOM NO. 107		
FEEDER No.	LOAD DESCRIPTION	AT	AF	POLE	Ic(KA)			ESTIMATED LOAD (VA)		
E1	ELC-BTO2A	50	100	3	18	4-16TVC/G-87THW IN WIRE WAY 100x100mm		22,595		
E2	ELCM-BTO2A-1	50	100	3	18	4-16TVC/G-87THW IN WIRE WAY 100x100mm		21,300		
E3	ELCM-BTO2A-2	60	100	3	18	4-25TVC/G-107THW IN WIRE WAY 100x100mm		28,845		
E4	UDB1-BTO2A	40	100	3	18	4-10TVC/G-87THW IN WIRE WAY 100x100mm		22,813		
E5	EDB-BTO6	50	100	3	18	4-25TVC/G-107THW, WIRE WAY 400x100mm / #50mm.HDPE (OUTDOOR)		17,704		
E6	ELCP-BTO2A-NK01	20	100	1	18	20-8TNY/G-47THW # 2"MC (INDOOR) / #50mm.HDPE (OUTDOOR)		1,400		
E7	SPARE	30	100	3	18					
E8	SPARE	30	100	3	18					
E9	SPACE									
E10	SPACE									
E11	SPACE									
E12	SPACE									
E13	CAP BANK	180	225	3	18	160 A. COPPER BUSBAR				
BUSBAR SYSTEM		>=400A.COPPER BUSBAR 3 PHASE, 4WIRE 400/230VAC, 50Hz.						114,757		
TOTAL LOAD (VA)								114,757		
MAIN CIRCUIT BREAKER		400AT/400AF, 3P, I <sub>c</sub> >= 18KA, at 415VAC.				DEMAND FACTOR		100%		
MAIN FEEDER		2(4-95TVC), 2x#3mm.HDPE.(UNDERGROUND)				I <sub>max</sub> (Amp)		268.4		

MAIN DISTRIBUTION BOARD SCHEDULE

\*\* งานเปลี่ยนทดแทนตู้ ATS อาคารด้านฯ หนองขาม 6

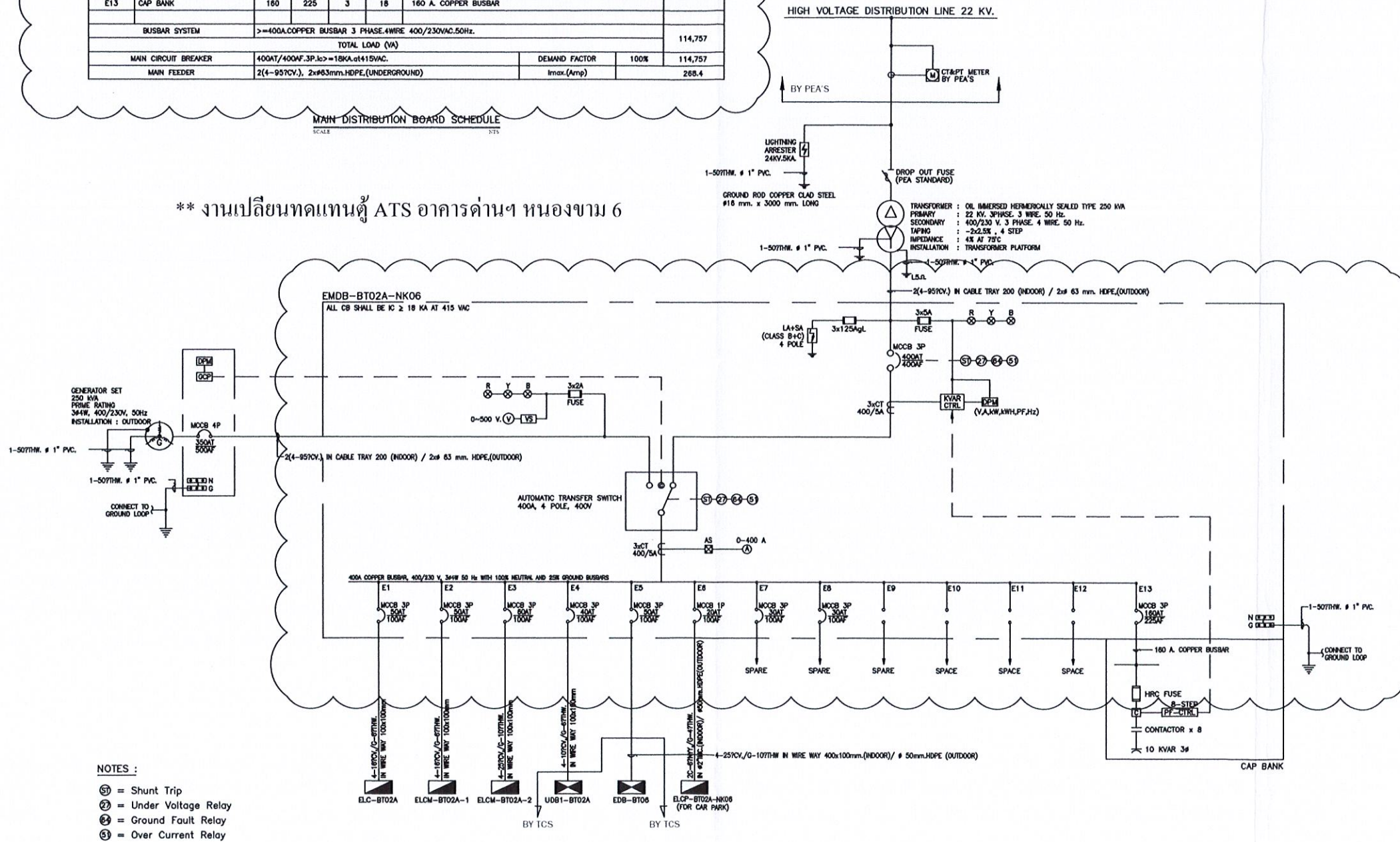

- NOTES :
- ⊖ = Shunt Trip
  - ⊕ = Under Voltage Relay
  - ⊗ = Ground Fault Relay
  - ⊙ = Over Current Relay

NOTES :  
ระบบ GROUNDING ของระบบไฟฟ้าแรงต่ำทั้งหมด ต้องต่อเข้ากับ GROUND LOOP.

SINGLE LINE DIAGRAM FOR NONGKHAM 6

มาตรฐาน

NTS.

*Handwritten signature/initials*

*Handwritten signature/initials*

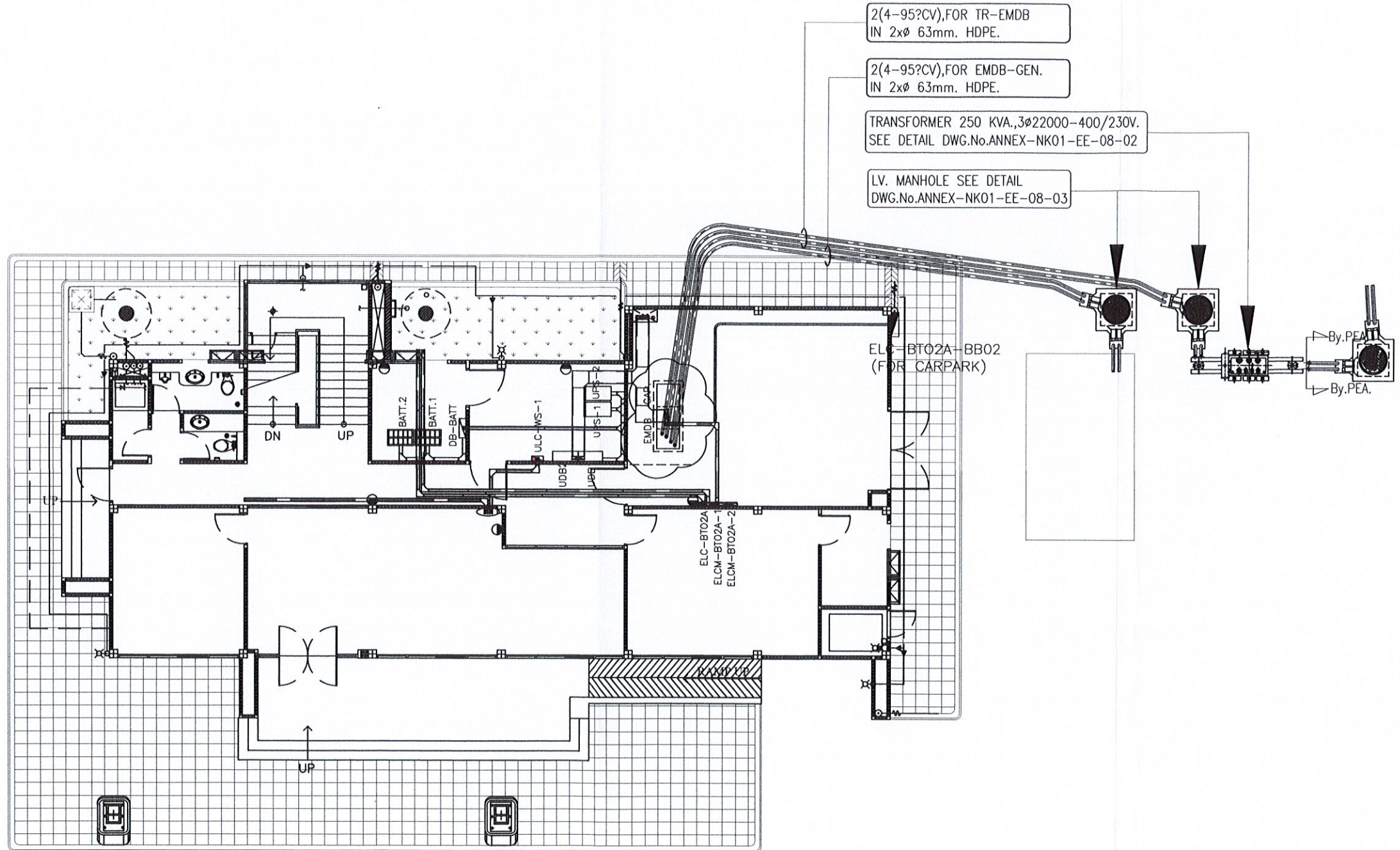

LAYOUT PLAN FOR NONGKHAM 6

มาตรฐาน

NTS.

*Handwritten signature*

*Handwritten signature*  
2500  
*Handwritten signature*

## ภาคผนวก ข

## ข้อกำหนดการก่อสร้าง (Specifications)

## งานเปลี่ยนทดแทนและปรับปรุงตู้ ATS บนทางหลวงพิเศษหมายเลข ๗

## บทนำ

ข้อกำหนดนี้ครอบคลุมถึงรายละเอียดการออกแบบ การทดสอบ การจัดหาตู้ไฟฟ้าพร้อมสวิตช์ สลับไฟฟ้าอัตโนมัติ ตู้ไฟฟ้าควบคุม และระบบทดสอบ โดยจะประกอบด้วยอุปกรณ์หลักที่สำคัญดังนี้

## ข้อกำหนดของอุปกรณ์

## ๑ แผงสวิตช์จ่ายไฟแรงต่ำ

## ๑.๑ ความต้องการทั่วไป

(๑) ข้อกำหนดนี้ ครอบคลุมถึงความต้องการด้านออกแบบ และ สร้างแผงสวิตช์ไฟฟ้าแรงต่ำซึ่ง ประกอบด้วยแผงสวิตช์ไฟฟ้าประธานปกติ (Main Distribution Board, MDB) แผงสวิตช์ไฟฟ้ารองทั่วไป (Sub Distribution Panel, SDP, E MDB or Feeder Board) และตู้ควบคุมระบบตรวจสอบ เครื่องผลิตไฟฟ้าสำรอง

(๒) การจัดสร้างแผงสวิตช์ฯ ที่ประกอบในประเทศไทยมากกว่า ๑๐ ปี ผู้ผลิตต้องมีมาตรฐานการรับรอง โดยมาตรฐานสากล ISO ๙๐๐๑: ๒๐๐๘ มาตรฐานอุตสาหกรรมหรือ มอก. ๑๔๓๖-๒๕๔๐ และผ่านการทดสอบจากสถาบันของรัฐโดยผู้ผลิตจะต้องมีสามัญวิศวกรไฟฟ้าแขนงไฟฟ้ากำลังเป็นผู้ควบคุมรับผิดชอบ การผลิต และการติดตั้งแผงสวิตช์ฯ

(๓) การจัดสร้างแผงสวิตช์ฯ ต้องทำด้วยฝีมือช่างที่ดี วัสดุที่ใช้ต้องมีคุณสมบัติเท่ากับหรือดีกว่าคุณสมบัติที่ จะกล่าวในข้อกำหนดนี้ อุปกรณ์ที่ใช้ในแผงสวิตช์ต้องมีคุณสมบัติใช้ได้ตามมาตรฐานนั้น ๆ ที่ระบุให้ เลือกใช้ในข้อกำหนด โดยผู้ยื่นข้อเสนอจะต้อง ส่งแบบตู้ดังต่อไปนี้ประกอบการพิจารณา

(ก) ตู้สวิตช์สลับไฟฟ้าอัตโนมัติ (ATS) อาคารบางพระ ๑

(ข) ตู้สวิตช์สลับไฟฟ้าอัตโนมัติ (ATS) อาคารบางพระ ๒

(ค) ตู้สวิตช์สลับไฟฟ้าอัตโนมัติ (ATS) อาคารบ้านบึง ๒

(ง) ตู้สวิตช์สลับไฟฟ้าอัตโนมัติ (ATS) อาคารหนองขาม ๖

- สวิตช์ตัดตอนอัตโนมัติหรือ Molded Case Circuit Breaker ทุกตัวที่ใช้ในแผงสวิตช์ฯ จะต้องผลิตโดย ผู้ผลิตรายเดียวกันยกเว้น Main Circuit Breaker Tie Circuit Breaker และ Automatic Transfer Switch (ATS) ให้ใช้จากผู้ผลิตรายอื่นได้ แต่ต้องได้รับความยินยอมจากผู้ว่าจ้าง

- ก่อนสั่งซื้อหรือจัดสร้างแผงสวิตช์ฯ ผู้รับจ้างต้องส่ง Shop Drawing และรายละเอียดของวัสดุอุปกรณ์ที่ จะใช้ทุกชนิดตามรายการ ให้ผู้ว่าจ้างพิจารณาให้ความยินยอมก่อน

- ขนาดของแผงสวิตช์ฯ ให้ใช้ตามที่กำหนดในแบบและ / หรือในรายการให้ถือเป็นขนาดขั้นต่ำ แต่ถ้าหาก สวิตช์ตัดตอนและอุปกรณ์อื่นที่ใช้มีขนาดใหญ่กว่าขนาดของแผงสวิตช์ให้ใหญ่ขึ้นโดยถือรวมอยู่ในงานเป็น ราคาเหมาะสมที่จะไม่มีการเพิ่มราคาจากราคาที่เสนอไว้

## ๑.๒ พิกัดของแผงสวิตช์ฯ

(๑) ถ้ามีได้กำหนดไว้เป็นอย่างอื่น ให้แผงสวิตช์ฯ ที่กล่าวถึงรวมทั้งวัสดุอุปกรณ์ที่เกี่ยวข้องมีการ ออกแบบสร้างตาม NEMA, IEC และมาตรฐานอื่น ๆ ตามที่ผู้ว่าจ้างกำหนดไว้ แต่ต้องไม่ขัดต่อระเบียบ

และมาตรฐานการไฟฟ้าที่กำหนดไว้แผงสวิตช์ฯ ต้องมีคุณสมบัติใช้ได้ตามความต้องการทางเทคนิคอย่างน้อยดังต่อไปนี้

RATED SYSTEM VOLTAGE	: ๔๑๕ / ๒๔๐ VOLT.
SYSTEM WIRING	: ๓ PHASES, ๔ WIRES SOLIDLY GROUNDED
RATED FREQUENCY	: ๕๐ HZ.
RATED CURRENT	: ตามระบุในแบบ
RATED SHORT-TIME	: ไม่น้อยกว่า Main Circuit Breaker
AC CONTROL VOLTAGE	: ๒๒๐ VAC. / ๑๑๐ VAC
AMBIENT TEMP	: ตาม IEC ๖๑๔๓๙-๒
MATERIAL OF CABINET	: COLD ROLLED STEEL SHEET
FORMS OF INTERNAL	: FORM ๒B หรือดีกว่า
DEGREE OF PROTECTION	: IP ๓๑ สำหรับงานภายในอาคาร

### ๑.๓ ลักษณะโครงสร้างและการจัดสร้างแผงสวิตช์ฯ

- (๑) แผงสวิตช์ที่ใช้เป็นแบบติดผนัง (Wall Mount) โครงสร้างของแผงสวิตช์ฯ ต้องเป็นเหล็กรีดเย็น (Cold Rol Ste) โดยโครงสร้างรอบนอกที่เป็นส่วนเสริมความแข็งแรงทำด้วยเหล็กหนาอย่างน้อย ๑.๖ มม. เชื่อมติดกันหรือยึดติดกันด้วยสลักและแป้นเกลียวถ้าแผงสวิตช์ฯ มีหลายส่วน
- (๒) ลักษณะของแผงสวิตช์ฯ ต้องจัดแบ่งออกเป็นส่วนของ Metering และวงจรควบคุมแยกออกจากส่วนของ Circuit Breaker
- (๓) ภายในของแผงสวิตช์ฯ แต่ละส่วนต้องจัดแบ่งภายในออกเป็นช่อง ๆ (Compartment) อย่างน้อย ๔ ช่องดังนี้

- ๓.๑ Circuit Breaker Compartment สำหรับติดตั้งอุปกรณ์ตัดวงจรไฟฟ้าต่าง ๆ
- ๓.๒ Metering & Control Compartment สำหรับติดตั้งอุปกรณ์เครื่องวัด, อุปกรณ์ป้องกัน รวมทั้ง Terminal Block สำหรับต่อสายระบบควบคุมและสัญญาณเตือน โดยปกติช่องนี้ให้จัดไว้ที่ส่วนบนของแผงสวิตช์
- ๓.๓ Busbars Compartment เป็นช่องสำหรับติดตั้ง Busbars ทั้ง Horizontal และ Busbars ปกติให้จัดอยู่ในส่วนหลังของแผงสวิตช์
- ๓.๔ Cable Compartment จัดไว้สำหรับเป็นช่องวางสายไฟฟ้างำลัง (power-Cable) เข้า - ออกจากแผงสวิตช์ฯ แต่ละช่องที่กล่าวแล้วต้องมีแผ่นวัสดุกันแยกกันไว้เพื่อไม่ให้เกิดการสัมผัสถึงจากช่องหนึ่งไปยังอีกช่องหนึ่งได้โดยง่ายแต่ละส่วนของแผงสวิตช์ฯ มีแผ่นโลหะกันแยกส่วนภายในออกจากกัน (Sheet Metal Safety Partition) แผ่นกันช่องและ BEAM แยกส่วนของแผงสวิตช์ ต้องเป็นแผ่นเหล็กหนาไม่น้อยกว่า ๒ มม.

- (๔) ส่วนฝาทุกด้าน รวมทั้งแผ่นกันช่องต้องเป็นแผ่นเหล็กหนาไม่น้อยกว่า ๑.๖ มม. และฝาของแผงสวิตช์ฯ ทุกด้านต้องมีสายดินบริภัณฑ์ โดยใช้ทองแดงชุบแบบถักต่อลงดินที่โครงของแผงสวิตช์
- (๕) การประกอบแผงสวิตช์ฯ ต้องคำนึงถึงกรรมวิธีระบายความร้อนที่เกิดขึ้นจากอุปกรณ์ภายในโดยวิธีไหลเวียนของอากาศตามธรรมชาติทั้งนี้ให้เจาะเกร็ดระบายอากาศที่ฝาอย่างเพียงพอพร้อมติดตั้งตะแกรงกันแมลง (Insect Screen)

### ๑.๔ บัสบาร์และการติดตั้งแผงสวิตช์ฯ

- (๑) บัสบาร์ต้องเป็นทองแดง ที่ผลิตขึ้นสำหรับใช้กับงานไฟฟ้าโดยเฉพาะ โดยผลิตตามมาตรฐานที่ผู้ว่าจ้างยอมรับ

(๒) บัสบาร์มีขนาดตามที่กำหนดในแบบ และมีความสามารถในการรับกระแสไฟฟ้าเป็นไปตามมาตรฐาน DIN๔๓๖๗๑ หรือ IEC ๖๑๔๓๙-๒ โดยให้คิดแบบ พันสี / ทาสี (Coated / Painted) หรือหุ้มด้วย HEAT SHRINK และได้รับการบอยมรับตามมาตรฐานที่การไฟฟ้านครหลวงกำหนดตัวนำ (Conductor) ทำด้วยทองแดงทนกระแสไฟฟ้าได้ไม่น้อยกว่าขนาด CIRCUIT BREAKER ที่กำหนดในแบบ โดยทาสีแสดงเฟสเป็นช่วง ๆ ช่วงละประมาณ ๑๐ ซม. โดยกำหนดสีดังนี้

- LINE ๑ : สีน้ำตาล
- LINE ๒ : สีดำ
- LINE ๓ : น้ำเทา
- NEUTRAL : ฟ้า
- GROUND : สีเขียว

(เนื่องจากเป็นอาคารเก่าสีของสายและบัสบาร์ของผู้อื่น ๆ ส่วนใหญ่ของอาคารยังเป็นของเก่า สีของบัสบาร์ให้ทำสีตามข้อกำหนด)

#### ๑.๕. การฝึกอบรม

ผู้รับจ้างจะต้องจัดส่งผู้เชี่ยวชาญมาฝึกอบรมช่างเทคนิคและผู้เกี่ยวกับของผู้ว่าจ้าง ให้สามารถใช้และบำรุงรักษาเครื่องได้อย่างถูกต้อง

#### ๑.๖. หนังสือคู่มือ

ผู้รับจ้างต้องจัดหาหนังสือคู่มือการบำรุงรักษาตู้ไฟฟ้า จำนวน ๔ ชุด มอบให้ผู้ว่าจ้าง ในวันส่งมอบงาน

## ๒. สวิตช์สลับไฟฟ้าอัตโนมัติ (ATS)

โดยมีรายละเอียดคุณลักษณะของอุปกรณ์ดังต่อไปนี้

### ๒.๑ เซอร์กิตเบรกเกอร์

- เซอร์กิตเบรกเกอร์ต้องผลิตและผ่านการทดสอบเป็นไปตามมาตรฐาน IEC/EN ๖๐๙๔๗-๑ และ IEC ๖๐๙๔๗-๒
- สามารถทนแรงดันไฟฟ้าไม่น้อยกว่า ๒๕๐ V. สำหรับไฟ ๑ เฟส และไม่น้อยกว่า ๔๑๕V. สำหรับไฟ ๓ เฟส
- เซอร์กิตเบรกเกอร์ สามารถรับไฟเข้าได้ทั้งทางด้านบน หรือ ด้านล่าง โดยไม่มีผลต่อการลดประสิทธิภาพของอุปกรณ์
- เซอร์กิตเบรกเกอร์มีสัญลักษณ์ แสดงสถานะ ON/OFF/TRIPPED อย่างชัดเจน
- กลไกในการขับเคลื่อนภายในเบรกเกอร์ เป็นชนิด Toggle Operating Mechanism ทำงานด้วยระบบ Trip Free
- เซอร์กิตเบรกเกอร์ต้องถูกออกแบบในลักษณะฉนวนสองชั้น (Double Insulation)
- เซอร์กิตเบรกเกอร์ ที่มี Trip unit ของเบรกเกอร์เป็นชนิด Thermal Magnetic Trip unit หรือ Electronic trip

### ๒.๒ เกียร์มอเตอร์

- แรงดันใช้งาน ๒๒๐ ถึง ๒๕๐ โวลต์ ในกระแสสลับหรือกระแสตรง ตามมาตรฐาน
- กำลังไฟฟ้า ๓๕๐ โวลต์แอมป์ ตามมาตรฐาน
- ได้มาตรฐาน IEC ๖๐๙๔๗-๒
- ความเร็วในการทำงาน (Operation time) ขณะ ปิดวงจร (ON Circuit) ต้องน้อยกว่า ๐.๑ วินาที และในขณะที่เปิดวงจร (OFF Circuit) น้อยกว่า ๑.๕ วินาที และขณะรีเซ็ตอุปกรณ์ ไม่เกิน ๓ วินาที

- สามารถทำงานได้ ไม่น้อยกว่า ๒๕,๐๐๐ ครั้ง
- ความเร็วต่ำสุดในการส่งสัญญาณคำสั่ง ประมาณ ๑๕๐ มิลลิวินาที
- มีปุ่มแสดงสถานะ เปิด-ปิด ได้อย่างชัดเจน
- สามารถเพิ่มอุปกรณ์เสริม เช่นกุญแจลิค เพื่อป้องกันการใช้งานอุปกรณ์ได้

#### ๒.๓ อุปกรณ์ตรวจจับแรงดันตก

- แรงดันใช้งาน ๒๒๐ - ๒๔๐ โวลต์ กระแสสลับ และ ๒๕๐ โวลต์กระแสตรง ตามมาตรฐาน
- อุปกรณ์จะสั่งให้เบรกเกอร์เปิดวงจรเมื่อแรงดันในระบบลดลง เหลือ ๗๐% ถึง ๓๕% และอุปกรณ์จะปิดวงจรเบรกเกอร์คืนกลับเมื่อแรงดันเพิ่มขึ้นมาถึง ๘๕% ของแรงดันใช้งาน

#### ๒.๔ อุปกรณ์เสริมสำหรับส่งสัญญาณไฟฟ้า แสดงสัญญาณทริปของเบรกเกอร์

- อุปกรณ์เสริมสำหรับส่งสัญญาณไฟฟ้า แสดงสัญญาณทริปของเบรกเกอร์ เนื่องจากหน่วยประมวลผล เซอร์กิตเบรกเกอร์ทั้งแบบอิเล็กทรอนิกส์และเทอร์โมแมกเนติก

#### ๒.๕ อุปกรณ์เสริมสำหรับส่งสัญญาณแสดงสถานะ เปิด-ปิด ของเซอร์กิตเบรกเกอร์ และ แสดงสถานะ ทริปเบรกเกอร์

#### ๒.๖ อุปกรณ์หน่วงเวลาสำหรับปลดวงจรเมื่อแรงดันตก

- อุปกรณ์สำหรับหน่วงเวลา เมื่อเกิดแรงดันตกโดยจะหน่วงเวลาในการเปิดวงจรของเซอร์กิตเบรกเกอร์ ตามการปรับตั้งค่า

#### ๒.๗ เฟสมอนิเตอร์ริง สำหรับตรวจสอบความผิดปกติในระบบ

- อุปกรณ์สามารถตรวจจับความผิดปกติเฟส ,ลำดับเฟส, แรงดันไฟเกินและแรงดันไฟตก, ความไม่สมดุลของเฟส
- ใต้รับมาตรฐานตามหลัก EN ๕๐๕๘๑, IEC/EN ๖๐๒๕๕-๒๓, IEC/EN ๖๑๐๐๐-๖-๒, IEC/EN ๖๑๐๐๐-๖-๓, UL ๕๐๘, CAN/CSA C๒๒.๒ No.๑๔
  - แรงดันในการตรวจวัด (L-L) ๓๐๐ - ๕๐๐ โวลต์กระแสสลับ ตามมาตรฐาน
  - ความถี่ไม่ต่ำกว่า ๕๐ เฮิร์ต
  - ความเร็วในการทำงาน เวลาการสตาร์ทอัพ ช่วงเวลา ๒๐๐ มิลลิวินาที และ ๐ หรือ ๐.๑ - ๓๐ วินาที ในการตั้งหน่วงเวลา
  - อุณหภูมิในการทำงาน ตั้งแต่ -๒๕ ถึง ๖๐ องศาเซลเซียส หรือดีกว่า
  - Electrical Durability AC - ๑๒ : ๑๐๐,๐๐๐ Cycle
  - Mechanical Durability : ๓๐,๐๐๐,๐๐๐ cycle

#### ๒.๘ ตัวควบคุมสวิตช์สลับเปลี่ยนแหล่งจ่ายอัตโนมัติ

- ต้องได้รับมาตรฐานตาม IEC ๖๐๙๔๗-๕-๑ (Low voltage switchgear and control gear)
- รองรับการใช้งานระบบไฟฟ้า ๓ เฟส ๑๐๐ - ๔๘๐ โวลต์ โดยไม่ต้องใช้แหล่งจ่ายภายนอก หรือระบบ ๑ เฟส ๕๘ - ๒๒๐ โวลต์ ตามมาตรฐาน
- ตัวควบคุมสามารถใช้งานร่วมกับเซอร์กิตเบรกเกอร์ IEC ๖๐๙๔๗-๒ หรือ สวิตช์ตัดต่อ IEC ๖๐๙๔๗-๓ ได้ และรองรับการควบคุมแบบ ๓ หรือ ๔ โพล ทั้งแบบ fixed, plug-in หรือ แบบ

withdrawable

- ตัวควบคุม สามารถสลับการทำงานได้ ในสถานการณ์ดังนี้
  - (๑) ๒ แหล่งจ่าย จากระบบไฟฟ้าหลัก - ระบบไฟฟ้าสำรอง
  - (๒) ๒ แหล่งจ่าย จากระบบไฟฟ้าหลัก - ระบบไฟฟ้าจากเครื่องกำเนิดไฟฟ้าสำรอง
  - (๓) ๒ แหล่งจ่ายใดๆ ที่ถูกแยกออกจากกันโดยบัสไทน์
- ตัวควบคุม สามารถตั้งค่าลำดับการทำงาน (Priority) สำหรับ ๒ แหล่งจาก จากการตั้งค่าผ่านตัวควบคุมโดยไม่ต้องมีการแก้ไขสายการเชื่อมต่อ
- ตัวควบคุมสามารถปรับตั้งค่าให้ทำงานในโหมดอัตโนมัติ หรือแบบควบคุมเองได้ โดยผ่านปุ่มกดที่หน้าของแผงควบคุม
- ตัวควบคุม มีแผงวงจรภายในแบบไมโครโพรเซสเซอร์ สำหรับการวัด ควบคุม และสั่งการอุปกรณ์ไฟฟ้า
- ตัวควบคุม มีสัญญาณไฟ LED เพื่อแสดงสถานะของอุปกรณ์ไฟฟ้า ตัวควบคุม สถานการณ์สลับเปลี่ยน และสัญญาณเตือนต่างๆ
- ตัวควบคุม มีปุ่มทดสอบ TEST เพื่อทดสอบการทำงานของการทำงานของการสลับเปลี่ยนที่ถูกต้องได้ เช่น ทดสอบการสตาร์ทหรือหยุดการทำงานจากเครื่องกำเนิดไฟฟ้าสำรอง
- ตัวควบคุม มีหน้าจอเพื่อแสดงสถานะการทำงาน การตั้งค่าพารามิเตอร์ และสัญลักษณ์การเชื่อมต่อของระบบได้
- ตัวควบคุมสามารถรองรับการเชื่อมต่อผ่านระบบสื่อสาร Modbus RS๔๘๕ ได้ และมีสัญญาณ LED เพื่อแสดงสถานะของสัญญาณสื่อสาร
- ตัวควบคุมสามารถเก็บประวัติสัญญาณเตือน เหตุการณ์ ได้ไม่น้อยกว่า ๒๐ เหตุการณ์

(ร่าง)



ประกาศกรมทางหลวง

เรื่อง ประกวดราคาจ้างงานเปลี่ยนทดแทนและปรับปรุงตู้ ATS บนทางหลวงพิเศษหมายเลข ๗ ด้วยวิธี  
ประกวดราคาอิเล็กทรอนิกส์ (e-bidding)

กรมทางหลวง มีความประสงค์จะประกวดราคาจ้างงานเปลี่ยนทดแทนและปรับปรุงตู้ ATS บนทางหลวงพิเศษหมายเลข ๗ ด้วยวิธีประกวดราคาอิเล็กทรอนิกส์ (e-bidding) ราคาของงานจ้างในการประกวดราคาครั้งนี้ เป็นเงินทั้งสิ้น ๑๗,๙๙๐,๑๗๓.๒๒ บาท (สิบเจ็ดล้านเก้าแสนเก้าหมื่นหนึ่งร้อยเจ็ดสิบบสามบาทยี่สิบสองสตางค์) ตามรายการ ดังนี้

งานเปลี่ยนทดแทนและปรับปรุงตู้ ATS บนทางหลวงพิเศษ หมายเลข ๗	จำนวน	๑	งาน
---	-------	---	-----

ผู้ยื่นข้อเสนอจะต้องมีคุณสมบัติ ดังต่อไปนี้

๑. มีความสามารถตามกฎหมาย
๒. ไม่เป็นบุคคลล้มละลาย
๓. ไม่อยู่ระหว่างเลิกกิจการ
๔. ไม่เป็นบุคคลซึ่งอยู่ระหว่างถูกระงับการยื่นข้อเสนอหรือทำสัญญากับหน่วยงานของรัฐไว้ชั่วคราว เนื่องจากเป็นผู้ที่ไม่ผ่านเกณฑ์การประเมินผลการปฏิบัติงานของผู้ประกอบการตามระเบียบที่รัฐมนตรีว่าการกระทรวงการคลังกำหนดตามที่ประกาศเผยแพร่ในระบบเครือข่ายสารสนเทศของกรมบัญชีกลาง

๕. ไม่เป็นบุคคลซึ่งถูกระบุชื่อไว้ในบัญชีรายชื่อผู้ทำงานและได้แจ้งเวียนชื่อให้เป็นผู้ทำงานของหน่วยงานของรัฐในระบบเครือข่ายสารสนเทศของกรมบัญชีกลาง ซึ่งรวมถึงนิติบุคคลที่ผู้ทำงานเป็นหุ้นส่วนผู้จัดการ กรรมการผู้จัดการ ผู้บริหาร ผู้มีอำนาจในการดำเนินงานในกิจการของนิติบุคคลนั้นด้วย

๖. มีคุณสมบัติและไม่มีลักษณะต้องห้ามตามที่คณะกรรมการนโยบายการจัดซื้อจัดจ้างและการบริหารพัสดุภาครัฐกำหนดในราชกิจจานุเบกษา

๗. เป็นนิติบุคคลผู้มีอาชีพรับจ้างงานที่ประกวดราคาอิเล็กทรอนิกส์ดังกล่าว

๘. ไม่เป็นผู้มีผลประโยชน์ร่วมกันกับผู้ยื่นข้อเสนอรายอื่นที่เข้ายื่นข้อเสนอให้แก่กรม  
ทางหลวง ณ วันประกาศประกวดราคาอิเล็กทรอนิกส์ หรือไม่เป็นผู้กระทำการอันเป็นการขัดขวางการแข่งขัน  
ราคาอย่างเป็นธรรม ในการประกวดราคาอิเล็กทรอนิกส์ครั้งนี้

๙. ไม่เป็นผู้ได้รับเอกสิทธิ์หรือความคุ้มกัน ซึ่งอาจปฏิเสธไม่ยอมขึ้นศาลไทย เว้นแต่รัฐบาลของ  
ผู้ยื่นข้อเสนอได้มีคำสั่งสละเอกสิทธิ์และความคุ้มกันเช่นนั้น

๑๐. ผู้ยื่นข้อเสนอต้องลงทะเบียนที่มีข้อมูลถูกต้องครบถ้วนในระบบจัดซื้อจัดจ้างภาครัฐ  
ด้วยอิเล็กทรอนิกส์ (Electronic Government Procurement : e-GP) ของกรมบัญชีกลาง

๑๑. ผู้ยื่นข้อเสนอต้องมีประสบการณ์ผลงานติดตั้ง หรือ บำรุงรักษาในลักษณะเดียวกัน  
กับงานที่ประกวดราคาจ้างด้วยวิธีการทางอิเล็กทรอนิกส์ ที่ผู้ยื่นข้อเสนอได้ทำงานแล้วเสร็จตามสัญญา  
ซึ่งได้มีการส่งมอบงาน และตรวจรับเรียบร้อยแล้ว อย่างน้อย ๑ สัญญา มูลค่าไม่น้อยกว่า ๕,๔๐๑,๐๐๑.๐๐  
บาท โดยเป็นผลงานที่เป็นคู่สัญญาโดยตรงกับราชการ หน่วยงานตามกฎหมายว่าด้วยระเบียบบริหารราชการ  
ท้องถิ่น

๑๒. ผู้ยื่นข้อเสนอที่ยื่นข้อเสนอในรูปแบบของ "กิจการร่วมค้า" ต้องมีคุณสมบัติดังนี้  
กรณีที่ข้อตกลงระหว่างผู้เข้าร่วมค้ากำหนดให้ผู้เข้าร่วมค้ารายใดรายหนึ่งเป็นผู้เข้าร่วม  
ค้าหลัก ข้อตกลงระหว่างผู้เข้าร่วมค้าจะต้องมีการกำหนดสัดส่วนหน้าที่และความรับผิดชอบในปริมาณงาน  
สิ่งของ หรือมูลค่าตามสัญญาของผู้เข้าร่วมค้าหลักมากกว่าผู้เข้าร่วมค้ารายอื่นทุกราย

กรณีที่ข้อตกลงระหว่างผู้เข้าร่วมค้ากำหนดให้ผู้เข้าร่วมค้ารายใดรายหนึ่งเป็นผู้เข้าร่วม  
ค้าหลัก กิจการร่วมค้านั้นต้องใช้ผลงานของผู้เข้าร่วมค้าหลักรายเดียวเป็นผลงานของกิจการร่วมค้าที่ยื่นขอ  
เสนอ

สำหรับข้อตกลงระหว่างผู้เข้าร่วมค้าที่ไม่ได้กำหนดให้ผู้เข้าร่วมค้ารายใดเป็นผู้เข้าร่วม  
หลัก ผู้เข้าร่วมค้าทุกรายจะต้องมีคุณสมบัติครบถ้วนตามเงื่อนไขที่กำหนดไว้ในเอกสารเชิญชวน

กรณีที่ข้อตกลงระหว่างผู้เข้าร่วมค้ากำหนดให้มีการมอบหมายผู้เข้าร่วมค้ารายใดราย  
หนึ่ง เป็นผู้ยื่นข้อเสนอ ในนามกิจการร่วมค้า การยื่นข้อเสนอดังกล่าวไม่ต้องมีหนังสือมอบอำนาจ

สำหรับข้อตกลงระหว่างผู้เข้าร่วมค้าที่ไม่ได้กำหนดให้ผู้เข้าร่วมค้ารายใดเป็นผู้ยื่นขอ  
เสนอผู้เข้าร่วมค้าทุกรายจะต้องลงลายมือชื่อในหนังสือมอบอำนาจให้ผู้เข้าร่วมค้ารายใดรายหนึ่งเป็นผู้ยื่นขอ  
เสนอในนามกิจการร่วมค้า

กรณีผู้ประกอบการ SMEs ที่จะเสนอราคาในรูปแบบของ "กิจการร่วมค้า"  
ต้องมีคุณสมบัติ ดังนี้

(๑) ผู้เข้าร่วมค้าทุกรายจะต้องเป็นผู้ประกอบการ SMEs

(๒) ผู้เข้าร่วมค้าทุกรายจะต้องเป็นผู้ประกอบการที่เป็นบุคคลธรรมดาที่ถือ

สัญชาติไทยหรือนิติบุคคลที่จัดตั้งขึ้นตามกฎหมายไทย

๑๓. ผู้ยื่นข้อเสนอต้องมีมูลค่าสุทธิของกิจการ ดังนี้

๑๓.๑ กรณีผู้ยื่นข้อเสนอเป็นนิติบุคคล

(๑) กรณีผู้ยื่นข้อเสนอเป็นนิติบุคคลที่จัดตั้งขึ้นตามกฎหมายไทยซึ่งได้จดทะเบียนเกินกว่า ๑ ปี ต้องมีมูลค่าสุทธิของกิจการ จากผลต่างระหว่างสินทรัพย์สุทธิหักด้วยหนี้สินสุทธิ ที่ปรากฏในงบแสดงฐานะการเงินที่มีการตรวจรับรองแล้ว ของ ๑ ปีสุดท้ายก่อนวันยื่นข้อเสนอ ซึ่งจะต้องแสดงค่าเป็นบวก

(๒) กรณีผู้ยื่นข้อเสนอเป็นนิติบุคคลที่จัดตั้งขึ้นตามกฎหมายไทย ซึ่งยังไม่มีงบแสดงฐานะการเงินกับกรมพัฒนาธุรกิจการค้า ให้พิจารณาการกำหนดมูลค่าของทุนจดทะเบียน โดยผู้ยื่นข้อเสนอจะต้องมีทุนจดทะเบียนที่เรียกชำระมูลค่าหุ้นแล้ว ณ วันที่ยื่นข้อเสนอ ไม่ต่ำกว่า ๓ ล้านบาท

#### ๑๓.๒ กรณีผู้ยื่นข้อเสนอเป็นบุคคลธรรมดา

ให้พิจารณาจากหนังสือรับรองบัญชีเงินฝาก โดยต้องมีเงินฝากคงเหลือในบัญชีธนาคารเป็นมูลค่าไม่น้อยกว่า ๑ ใน ๔ ของมูลค่างบประมาณของโครงการหรือรายการที่ยื่นข้อเสนอในแต่ละครั้ง และหากเป็นผู้ชนะการจัดซื้อจัดจ้างหรือเป็นผู้ได้รับการคัดเลือกจะต้องแสดงหนังสือรับรองบัญชีเงินฝากที่มีมูลค่าดังกล่าวอีกครั้งหนึ่งในวันลงนามในสัญญา ทั้งนี้ หนังสือรับรองบัญชีเงินฝากซึ่งธนาคารออกให้แก่ผู้ยื่นข้อเสนอ นับถึงวันยื่นข้อเสนอหรือวันลงนามในสัญญา ไม่เกิน ๙๐ วัน

๑๓.๓ กรณีที่ผู้ยื่นข้อเสนอมีคุณสมบัติไม่เป็นไปตามข้อ ๑๓.๑ (๑) ข้อ ๑๓.๑ (๒) และข้อ ๑๓.๒ ผู้ยื่นข้อเสนอสามารถหนังสือรับรองวงเงินสินเชื่อที่ธนาคารภายในประเทศ หรือบริษัทเงินทุนหรือบริษัทเงินทุนหลักทรัพย์ที่ได้รับอนุญาตให้ประกอบกิจการเงินทุนเพื่อการพาณิชย์และประกอบธุรกิจค้าประกัน ตามประกาศของธนาคารแห่งประเทศไทย ตามรายชื่อบริษัทเงินทุนที่ธนาคารแห่งประเทศไทยแจ้งเวียนให้ทราบ

โดยพิจารณาจากยอดเงินรวมของวงเงินสินเชื่อที่สำนักงานใหญ่รับรอง หรือที่สำนักงานสาขารับรอง (กรณีได้รับมอบอำนาจจากสำนักงานใหญ่) ซึ่งออกให้แก่ผู้ยื่นข้อเสนอ นับถึงวันยื่นข้อเสนอไม่เกิน ๙๐ วัน โดยต้องมีวงเงินสินเชื่อจากธนาคารไม่น้อยกว่า ๑ ใน ๔ ของมูลค่างบประมาณของโครงการหรือรายการที่ยื่นข้อเสนอในแต่ละครั้ง

#### ๑๓.๔ กรณีตามข้อ ๑๓.๑ - ๑๓.๓ ไม่ใช่บังคับกับกรณีดังต่อไปนี้

(๑) การจัดซื้อจัดจ้างครั้งหนึ่งไม่เกิน ๕๐๐,๐๐๐ บาท

(๒) กรณีที่ผู้ยื่นข้อเสนอเป็นหน่วยงานของรัฐ

(๓) นิติบุคคลที่จัดตั้งขึ้นตามกฎหมายไทยที่อยู่ระหว่างการฟื้นฟูกิจการตาม

พระราชบัญญัติล้มละลาย (ฉบับที่ ๑๐) พ.ศ. ๒๕๖๑

(๔) การซื้อและการเช่าอสังหาริมทรัพย์

ผู้ยื่นข้อเสนอต้องยื่นข้อเสนอและเสนอราคาทางระบบจัดซื้อจัดจ้างภาครัฐด้วยอิเล็กทรอนิกส์ ในวันที่           ระหว่างเวลา           น. ถึง           น.

ผู้สนใจสามารถขอรับเอกสารประกวดราคาอิเล็กทรอนิกส์ โดยดาวน์โหลดเอกสารทางระบบจัดซื้อจัดจ้างภาครัฐด้วยอิเล็กทรอนิกส์ หัวข้อ ค้นหาประกาศจัดซื้อจัดจ้างได้ตั้งแต่วันที่ประกาศจนถึงวันเสนอราคา

ผู้ยื่นข้อเสนอสามารถจัดเตรียมเอกสารข้อเสนอได้ตั้งแต่วันที่ประกาศจนถึงวันเสนอราคา

ผู้สนใจสามารถดูรายละเอียดได้ที่เว็บไซต์ [www.doh.go.th](http://www.doh.go.th) หรือ [www.gprocurement.go.th](http://www.gprocurement.go.th) หรือสอบถามทางโทรศัพท์หมายเลข ๐-๒๓๕๔-๖๖๖๘ ต่อ ๒๕๕๑๒ ในวันและเวลาราชการ

ผู้สนใจต้องการทราบรายละเอียดเพิ่มเติมเกี่ยวกับสถานที่หรือร่างรายละเอียดขอบเขตของงานทั้งโครงการ โปรดสอบถามมายัง กรมทางหลวง ผ่านทางไปรษณีย์อิเล็กทรอนิกส์ [motorway@doh.go.th](mailto:motorway@doh.go.th) หรือช่องทางตามที่กรมบัญชีกลางกำหนดภายในวันที่ โดยกรมทางหลวงจะชี้แจงรายละเอียดดังกล่าวผ่านทางเว็บไซต์ [www.gprocurement.go.th](http://www.gprocurement.go.th) ในวันที่

ประกาศ ณ วันที่ พฤศจิกายน พ.ศ. ๒๕๖๗

(นายสุวิชาณ สุระบาล)

ผู้อำนวยการกองทางหลวงพิเศษระหว่างเมือง

ปฏิบัติราชการแทนอธิบดีกรมทางหลวง



เอกสารประกวดราคาจ้างด้วยวิธีประกวดราคาอิเล็กทรอนิกส์ (e-bidding)

เลขที่

ประกวดราคาจ้างงานเปลี่ยนทดแทนและปรับปรุงตู้ AT<sub>S</sub> บนทางหลวงพิเศษหมายเลข ๗ ด้วยวิธี  
ประกวดราคาอิเล็กทรอนิกส์ (e-bidding)

ตามประกาศ กรมทางหลวง

ลงวันที่ พฤศจิกายน ๒๕๖๗

กรมทางหลวง ซึ่งต่อไปนี้เรียกว่า "กองทางหลวงพิเศษระหว่างเมือง" มีความประสงค์จะ  
ประกวดราคาจ้างงานเปลี่ยนทดแทนและปรับปรุงตู้ AT<sub>S</sub> บนทางหลวงพิเศษหมายเลข ๗ ด้วยวิธีประกวดราคา  
อิเล็กทรอนิกส์ (e-bidding) โดยมีข้อแนะนำและข้อกำหนดดังต่อไปนี้

๑. เอกสารแนบท้ายเอกสารประกวดราคาอิเล็กทรอนิกส์

- ๑.๑ ร่างรายละเอียดขอบเขตของงานทั้งโครงการ (Terms of Reference : TOR)
- ๑.๒ แบบใบเสนอราคาที่กำหนดไว้ในระบบจัดซื้อจัดจ้างภาครัฐด้วยอิเล็กทรอนิกส์
- ๑.๓ แบบสัญญาจ้างทำของ
- ๑.๔ แบบหนังสือค้ำประกัน
  - (๑) หลักประกันการเสนอราคา
  - (๒) หลักประกันสัญญา
  - (๓) หลักประกันการรับเงินค่าจ้างล่วงหน้า
- ๑.๕ บทนิยาม
  - (๑) ผู้ที่มีผลประโยชน์ร่วมกัน
  - (๒) การขัดขวางการแข่งขันอย่างเป็นธรรม
- ๑.๖ แบบบัญชีเอกสารที่กำหนดไว้ในระบบจัดซื้อจัดจ้างภาครัฐด้วยอิเล็กทรอนิกส์
  - (๑) บัญชีเอกสารส่วนที่ ๑
  - (๒) บัญชีเอกสารส่วนที่ ๒
- ๑.๗ แผนการใช้วัสดุที่ผลิตภายในประเทศ
- ๑.๘ แผนการทำงาน
- ๑.๙ รายละเอียดคุณลักษณะเฉพาะของวัสดุที่จะจัดหา
- ๑.๑๐ บัญชีรายการ

## ๒. คุณสมบัติของผู้ยื่นข้อเสนอ

๒.๑ มีความสามารถตามกฎหมาย

๒.๒ ไม่เป็นบุคคลล้มละลาย

๒.๓ ไม่อยู่ระหว่างเลิกกิจการ

๒.๔ ไม่เป็นบุคคลซึ่งอยู่ระหว่างถูกระงับการยื่นข้อเสนอหรือทำสัญญากับหน่วยงานของรัฐไว้ชั่วคราว เนื่องจากเป็นผู้ที่ไม่ผ่านเกณฑ์การประเมินผลการปฏิบัติงานของผู้ประกอบการตามระเบียบที่รัฐมนตรีว่าการกระทรวงการคลังกำหนดตามที่ประกาศเผยแพร่ในระบบเครือข่ายสารสนเทศของกรมบัญชีกลาง

๒.๕ ไม่เป็นบุคคลซึ่งถูกระงับชื่อไว้ในบัญชีรายชื่อผู้ทำงานและได้แจ้งเวียนชื่อให้เป็นผู้ทำงานของหน่วยงานของรัฐในระบบเครือข่ายสารสนเทศของกรมบัญชีกลาง ซึ่งรวมถึงนิติบุคคลที่ผู้ทำงานเป็นหุ้นส่วนผู้จัดการ กรรมการผู้จัดการ ผู้บริหาร ผู้มีอำนาจในการดำเนินงานในกิจการของนิติบุคคลนั้นด้วย

๒.๖ มีคุณสมบัติและไม่มีลักษณะต้องห้ามตามที่คณะกรรมการนโยบายการจัดซื้อจัดจ้าง และการบริหารพัสดุภาครัฐกำหนดในราชกิจจานุเบกษา

๒.๗ เป็นนิติบุคคลผู้มีอาชีพรับจ้างงานที่ประกวดราคาอิเล็กทรอนิกส์ดังกล่าว

๒.๘ ไม่เป็นผู้มีผลประโยชน์ร่วมกันกับผู้ยื่นข้อเสนอรายอื่นที่เข้ายื่นข้อเสนอให้แก่ กองทางหลวงพิเศษระหว่างเมือง ณ วันประกาศประกวดราคาอิเล็กทรอนิกส์ หรือไม่เป็นผู้กระทำการอันเป็นการขัดขวาง การแข่งขันอย่างเป็นธรรมในการประกวดราคาอิเล็กทรอนิกส์ครั้งนี้

๒.๙ ไม่เป็นผู้ได้รับเอกสิทธิ์หรือความคุ้มกัน ซึ่งอาจปฏิเสธไม่ยอมขึ้นศาลไทย เว้นแต่รัฐบาล ของผู้ยื่นข้อเสนอได้มีคำสั่งให้สละเอกสิทธิ์และความคุ้มกันเช่นนั้น

๒.๑๐ ผู้ยื่นข้อเสนอต้องลงทะเบียนที่มีข้อมูลถูกต้องครบถ้วนในระบบจัดซื้อจัดจ้างภาครัฐด้วยอิเล็กทรอนิกส์ (Electronic Government Procurement : e-GP) ของกรมบัญชีกลาง

๒.๑๑ ผู้ยื่นข้อเสนอต้องมีประสบการณ์ผลงานติดตั้ง หรือ บำรุงรักษาในลักษณะเดียวกันกับงานที่ประกวดราคาจ้างด้วยวิธีการทางอิเล็กทรอนิกส์ ที่ผู้ยื่นข้อเสนอได้ทำงานแล้วเสร็จตามสัญญา ซึ่งได้มีการส่งมอบงาน และตรวจรับเรียบร้อยแล้ว อย่างน้อย ๑ สัญญา มูลค่าไม่น้อยกว่า ๕,๔๐๐,๐๐๐.๐๐ บาท โดยเป็นผลงานที่เป็นคู่สัญญาโดยตรงกับราชการ หน่วยงานตามกฎหมายว่าด้วยระเบียบบริหารราชการท้องถิ่น

๒.๑๒ ผู้ยื่นข้อเสนอที่ยื่นข้อเสนอในรูปแบบของ "กิจการร่วมค้า" ต้องมีคุณสมบัติดังนี้ กรณีที่ข้อตกลงระหว่างผู้เข้าร่วมค้ากำหนดให้ผู้เข้าร่วมค้ารายใดรายหนึ่งเป็นผู้เข้าร่วมค้าหลัก ข้อตกลงระหว่างผู้เข้าร่วมค้าจะต้องมีการกำหนดสัดส่วนหน้าที่ และความรับผิดชอบในปริมาณงาน สิ่งของ หรือมูลค่าตามสัญญาของผู้เข้าร่วมค้าหลักมากกว่าผู้เข้าร่วมค้ารายอื่นทุกราย

กรณีที่ข้อตกลงระหว่างผู้เข้าร่วมค้ากำหนดให้ผู้เข้าร่วมค้ารายใดรายหนึ่งเป็นผู้เข้าร่วมค้าหลัก กิจการร่วมค่านั้นต้องใช้ผลงานของผู้เข้าร่วมค้าหลักรายเดียวเป็นผลงานของกิจการร่วมค้าที่ยื่นข้อเสนอ

สำหรับข้อตกลงระหว่างผู้เข้าร่วมค้าที่ไม่ได้กำหนดให้ผู้เข้าร่วมค้ารายใดเป็นผู้เข้าร่วมค้าหลัก ผู้เข้าร่วมค้าทุกรายจะต้องมีคุณสมบัติครบถ้วนตามเงื่อนไขที่กำหนดไว้ในเอกสารเชิญชวน หรือ หนังสือเชิญชวน

กรณีที่ข้อตกลงระหว่างผู้เข้าร่วมค้ากำหนดให้มีการมอบหมายผู้เข้าร่วมค้ารายใดรายหนึ่งเป็นผู้ยื่นข้อเสนอ ในนามกิจการร่วมค้า การยื่นข้อเสนอดังกล่าวไม่ต้องมีหนังสือมอบอำนาจ

สำหรับข้อตกลงระหว่างผู้เข้าร่วมค้าที่ไม่ได้กำหนดให้ผู้เข้าร่วมค้ารายใดเป็นผู้ยื่นข้อเสนอ ผู้เข้าร่วมค้าทุกรายจะต้องลงลายมือชื่อในหนังสือมอบอำนาจให้ผู้เข้าร่วมค้ารายใดรายหนึ่งเป็นผู้ยื่นข้อเสนอในนามกิจการร่วมค้า

กรณีผู้ประกอบการ SMEs ที่จะเสนอราคาในรูปแบบของ“กิจการร่วมค้า”  
ต้องมีคุณสมบัติ ดังนี้

(๑.) ผู้เข้าร่วมค้าทุกรายจะต้องเป็นผู้ประกอบการ SMEs

(๒.) ผู้เข้าร่วมค้าทุกรายจะต้องเป็นผู้ประกอบการที่เป็นบุคคลธรรมดาที่ถือ

สัญชาติไทยหรือนิติบุคคลที่จัดตั้งขึ้นตามกฎหมายไทย

๒.๑๓ ผู้ยื่นข้อเสนอต้องมีมูลค่าสุทธิของกิจการ ดังนี้

(๑) กรณีผู้ยื่นข้อเสนอเป็นนิติบุคคลที่จัดตั้งขึ้นตามกฎหมายไทยซึ่งได้จดทะเบียนเกินกว่า ๑ ปี ต้องมีมูลค่าสุทธิของกิจการ จากผลต่างระหว่างสินทรัพย์สุทธิหักด้วยหนี้สินสุทธิ ที่ปรากฏในงบแสดงฐานะการเงินที่มีการตรวจรับรองแล้ว ซึ่งจะต้องแสดงค่าเป็นบวก ๑ ปีสุดท้ายก่อนวันยื่นข้อเสนอ

(๒) กรณีผู้ยื่นข้อเสนอเป็นนิติบุคคลที่จัดตั้งขึ้นตามกฎหมายไทย ซึ่งยังไม่มีงบแสดงฐานะการเงินกับกรมพัฒนาธุรกิจการค้า ให้พิจารณาการกำหนดมูลค่าของทุนจดทะเบียน โดยผู้ยื่นข้อเสนอจะต้องมีทุนจดทะเบียนที่เรียกชำระมูลค่าหุ้นแล้ว ณ วันที่ยื่นข้อเสนอ ไม่ต่ำกว่า ๓ ล้านบาท

(๓) สำหรับการจัดซื้อจัดจ้างครั้งหนึ่งที่มีวงเงินเกิน ๕๐๐,๐๐๐ บาทขึ้นไป กรณีผู้ยื่นข้อเสนอเป็นบุคคลธรรมดา โดยพิจารณาจากหนังสือรับรองบัญชีเงินฝากไม่เกิน ๙๐ วันก่อนวันยื่นข้อเสนอ โดยต้องมีเงินฝากคงเหลือในบัญชีธนาคารเป็นมูลค่า ๑ ใน ๔ ของมูลค่างบประมาณของโครงการหรือรายการที่ยื่นข้อเสนอในแต่ละครั้ง และหากเป็นผู้ชนะการจัดซื้อจัดจ้างหรือเป็นผู้ได้รับการคัดเลือกจะต้องแสดงหนังสือรับรองบัญชีเงินฝากที่มีมูลค่าดังกล่าวอีกครั้งหนึ่งในวันลงนามในสัญญา

(๔) กรณีที่ผู้ยื่นข้อเสนอไม่มีมูลค่าสุทธิของกิจการหรือทุนจดทะเบียน หรือมีแต่ไม่เพียงพอที่จะเข้ายื่นข้อเสนอ ผู้ยื่นข้อเสนอสามารถขอวงเงินสินเชื่อ โดยต้องมีวงเงินสินเชื่อ ๑ ใน ๔ ของมูลค่างบประมาณของโครงการหรือรายการที่ยื่นข้อเสนอในแต่ละครั้ง (สินเชื่อที่ธนาคารภายในประเทศ หรือบริษัทเงินทุนหรือบริษัทเงินทุนหลักทรัพย์ที่ได้รับอนุญาตให้ประกอบกิจการเงินทุนเพื่อการพาณิชย์ และประกอบธุรกิจค้าประกันตามประกาศของธนาคารแห่งประเทศไทย ตามรายชื่อบริษัทเงินทุนที่ธนาคารแห่งประเทศไทย แจ้งเวียนให้ทราบ โดยพิจารณาจากยอดเงินรวมของวงเงินสินเชื่อที่สำนักงานใหญ่รับรองหรือที่สำนักงานสาขารับรอง (กรณีได้รับมอบอำนาจจากสำนักงานใหญ่) ซึ่งออกให้แก่ผู้ยื่นข้อเสนอ นับถึงวันยื่นข้อเสนอไม่เกิน ๙๐ วัน)

(๕) กรณีตาม (๑) - (๔) ยกเว้นสำหรับกรณีดังต่อไปนี้

(๕.๑) กรณีที่ผู้ยื่นข้อเสนอเป็นหน่วยงานของรัฐ

(๕.๒) นิติบุคคลที่จัดตั้งขึ้นตามกฎหมายไทยที่อยู่ระหว่างการฟื้นฟูกิจการ

ตามพระราชบัญญัติล้มละลาย (ฉบับที่ ๑๐) พ.ศ. ๒๕๖๑

### ๓. หลักฐานการยื่นข้อเสนอ

ผู้ยื่นข้อเสนอจะต้องเสนอเอกสารหลักฐานยื่นมาพร้อมกับการเสนอราคาทางระบบจัดซื้อจัดจ้างภาครัฐด้วยอิเล็กทรอนิกส์ โดยแยกเป็น ๒ ส่วน คือ

#### ๓.๑ ส่วนที่ ๑ อย่างน้อยต้องมีเอกสารดังต่อไปนี้

(๑) ในกรณีผู้ยื่นข้อเสนอเป็นนิติบุคคล

(ก) ห้างหุ้นส่วนสามัญหรือห้างหุ้นส่วนจำกัด ให้ยื่นสำเนาหนังสือรับรองการจดทะเบียนนิติบุคคล บัญชีรายชื่อหุ้นส่วนผู้จัดการ ผู้มีอำนาจควบคุม (ถ้ามี)

(ข) บริษัทจำกัดหรือบริษัทมหาชนจำกัด ยื่นสำเนาหนังสือรับรองการจดทะเบียนนิติบุคคล หนังสือบริคณห์สนธิ บัญชีรายชื่อกรรมการผู้จัดการ ผู้มีอำนาจควบคุม (ถ้ามี) และบัญชีผู้ถือหุ้นรายใหญ่ (ถ้ามี)

~~(๒) ในกรณีผู้ยื่นข้อเสนอเป็นบุคคลธรรมดาหรือคณะบุคคลที่มีใช้นิติบุคคล ให้ยื่นสำเนาบัตรประจำตัวประชาชนของผู้ยื่น ข้อเสนอข้อตกลงที่แสดงถึงการเข้าเป็นหุ้นส่วน (ถ้ามี) สำเนาบัตรประจำตัวประชาชนของผู้เป็นหุ้นส่วน หรือสำเนาหนังสือเดินทางของผู้เป็นหุ้นส่วนที่ได้ถือสัญชาติไทย~~

(๓) ในกรณีผู้ยื่นข้อเสนอเป็นผู้ยื่นข้อเสนอร่วมกันในฐานะเป็นผู้ร่วมค้า ให้ยื่นสำเนาสัญญาของการเข้าร่วมค้า และเอกสารตามที่ระบุไว้ใน (๑) หรือ (๒) ของผู้ร่วมค้า แล้วแต่กรณี

(๔) ผู้ยื่นข้อเสนอต้องแสดงหลักฐานเกี่ยวกับมูลค่าสุทธิของกิจการ ดังนี้

(๔.๑) ในกรณีผู้ยื่นข้อเสนอเป็นนิติบุคคล ให้ยื่นงบแสดงฐานะการเงินที่มีการรับรองแล้วของ ๑ ปีสุดท้ายก่อนวันยื่นข้อเสนอ โดยให้ยื่นขณะเข้าเสนอราคา

(๔.๒) ในกรณีผู้ยื่นข้อเสนอเป็นบุคคลธรรมดา ให้ยื่นหนังสือรับรองบัญชีเงินฝาก ไม่เกิน ๙๐ วัน นับถึงวันยื่นข้อเสนอหรือวันลงนามในสัญญา โดยให้ยื่นขณะเข้าเสนอราคา และจะต้องแสดงหนังสือรับรองบัญชีเงินฝากที่มีมูลค่าดังกล่าวอีกครั้งหนึ่งในวันลงนามในสัญญา

(๔.๓) กรณีที่ผู้ยื่นข้อเสนอไม่มีมูลค่าสุทธิของกิจการและทุนจดทะเบียน หรือมีแต่ไม่เพียงพอที่จะเข้ายื่นข้อเสนอ ให้ยื่นสำเนาหนังสือรับรองวงเงินสินเชื่อ (สินเชื่อที่ธนาคารภายในประเทศหรือบริษัทเงินทุนหรือบริษัทเงินทุนหลักทรัพย์ที่ได้รับอนุญาตให้ประกอบกิจการเงินทุนเพื่อการพาณิชย์และประกอบธุรกิจค้าประกัน ตามประกาศของธนาคารแห่งประเทศไทย ตามรายชื่อบริษัทเงินทุนที่ธนาคารแห่งประเทศไทยแจ้งเวียนให้ทราบ โดยพิจารณาจากยอดเงินรวมของวงเงินสินเชื่อที่สำนักงานใหญ่รับรองหรือที่สำนักงานสาขารับรอง (กรณีได้รับมอบอำนาจจากสำนักงานใหญ่) ซึ่งออกให้แก่ผู้ยื่นข้อเสนอ นับถึงวันยื่นข้อเสนอไม่เกิน ๙๐ วัน)

(๕) สำเนาใบทะเบียนภาษีมูลค่าเพิ่ม

(๖) บัญชีเอกสารส่วนที่ ๑ ทั้งหมดที่ได้ยื่นพร้อมกับการเสนอราคาทางระบบจัดซื้อจัดจ้างภาครัฐด้วยอิเล็กทรอนิกส์ ตามแบบในข้อ ๑.๖ (๑) โดยไม่ต้องแนบในรูปแบบ PDF File (Portable Document Format)

ทั้งนี้ เมื่อผู้ยื่นข้อเสนอดำเนินการแนบไฟล์เอกสารตามบัญชีเอกสารส่วนที่ ๑ ครบถ้วน ถูกต้องแล้ว ระบบจัดซื้อจัดจ้างภาครัฐด้วยอิเล็กทรอนิกส์จะสร้างบัญชีเอกสารส่วนที่ ๑ ตามแบบในข้อ ๑.๖ (๑) ให้โดยผู้ยื่นข้อเสนอไม่ต้องแนบบัญชีเอกสารส่วนที่ ๑ ดังกล่าวในรูปแบบ PDF File (Portable Document Format)

### ๓.๒ ส่วนที่ ๒ อย่างน้อยต้องมีเอกสารดังต่อไปนี้

(๑) ในกรณีที่ผู้ยื่นข้อเสนอมอบอำนาจให้บุคคลอื่นกระทำการแทนให้แนบหนังสือ มอบอำนาจซึ่งติดอากรแสตมป์ตามกฎหมาย โดยมีหลักฐานแสดงตัวตนของผู้มอบอำนาจและผู้รับมอบอำนาจ ทั้งนี้ หากผู้รับมอบอำนาจเป็นบุคคลธรรมดาต้องเป็นผู้ที่บรรลุนิติภาวะตามกฎหมายแล้วเท่านั้น

(๒) หลักประกันการเสนอราคา ตามข้อ ๕

(๓) สำเนาหนังสือรับรองผลงาน ตามข้อ ๒.๑๑

(๔) ผู้ยื่นข้อเสนอต้องยื่นข้อเอกสารทางด้านเทคนิค ตามรายละเอียด

คุณลักษณะเฉพาะของพัสดุที่จะจัดหา ข้อ ๕.๒

(๕) สำเนาใบขึ้นทะเบียนผู้ประกอบการวิสาหกิจขนาดกลางและขนาดย่อม (SMEs) (ถ้ามี) และกรณีใบขึ้นทะเบียนดังกล่าวหมดอายุ ณ วันยื่นข้อเสนอ จะไม่มีสิทธิได้แต้มต่อตามหลักเกณฑ์ที่กำหนด

(๖) บัญชีเอกสารส่วนที่ ๒ ทั้งหมดที่ได้ยื่นพร้อมกับการเสนอราคาทางระบบจัดซื้อจัดจ้างภาครัฐด้วยอิเล็กทรอนิกส์ ตามแบบในข้อ ๑.๖ (๒) โดยไม่ต้องแนบในรูปแบบ PDF File (Portable Document Format)

ทั้งนี้ เมื่อผู้ยื่นข้อเสนอดำเนินการแนบไฟล์เอกสารตามบัญชีเอกสารส่วนที่ ๒ ครบถ้วน ถูกต้องแล้ว ระบบจัดซื้อจัดจ้างภาครัฐด้วยอิเล็กทรอนิกส์จะสร้างบัญชีเอกสารส่วนที่ ๒ ตามแบบในข้อ ๑.๖ (๒) ให้โดยผู้ยื่นข้อเสนอไม่ต้องแนบบัญชีเอกสารส่วนที่ ๒ ดังกล่าวในรูปแบบ PDF File (Portable Document Format)

## ๔. การเสนอราคา

๔.๑ ผู้ยื่นข้อเสนอต้องยื่นข้อเสนอและเสนอราคาทางระบบจัดซื้อจัดจ้างภาครัฐ ด้วยอิเล็กทรอนิกส์ตามที่กำหนดไว้ในเอกสารประกวดราคาอิเล็กทรอนิกส์นี้ โดยไม่มีเงื่อนไขใดๆ ทั้งสิ้น และจะต้องกรอกข้อความให้ถูกต้องครบถ้วน พร้อมทั้งหลักฐานแสดงตัวตนและทำการยืนยันตัวตนของ ผู้ยื่นข้อเสนอโดยไม่ต้องแนบใบเสนอราคาในรูปแบบ PDF File (Portable Document Format)

๔.๒ ในการเสนอราคาให้เสนอราคาเป็นเงินบาทและเสนอราคาได้เพียงครั้งเดียวและราคาเดียวโดยเสนอราคารวม และหรือราคาต่อหน่วย และหรือต่อรายการ ตามเงื่อนไขที่ระบุไว้ท้ายใบเสนอราคาให้ถูกต้อง ทั้งนี้ ราคารวมที่เสนอจะต้องตรงกันทั้งตัวเลขและตัวหนังสือ ถ้าตัวเลขและตัวหนังสือไม่

ตรงกัน ให้ถือตัวหนังสือเป็นสำคัญ โดยคิดราคารวมทั้งสิ้นซึ่งรวมค่าภาษีมูลค่าเพิ่ม ภาษีอากรอื่น และค่าใช้จ่าย  
อื่นๆ ทั้งปวงไว้แล้ว

ราคาที่เสนอจะต้องเสนอกำหนดยื่นราคาไม่น้อยกว่า ๑๒๐ วัน ตั้งแต่วันเสนอ  
ราคาโดยภายในกำหนดยื่นราคา ผู้ยื่นข้อเสนอต้องรับผิดชอบราคาที่ตนได้เสนอไว้และจะถอนการเสนอราคา  
มิได้

๔.๓ ผู้ยื่นข้อเสนอจะต้องเสนอกำหนดเวลาดำเนินการแล้วเสร็จไม่เกิน ๑๘๐ วัน นับ  
ถัดจากวันลงนามในสัญญาจ้าง หรือวันที่ได้รับหนังสือแจ้งจาก กองทางหลวงพิเศษระหว่างเมือง ให้เริ่มทำงาน

๔.๔ ก่อนเสนอราคา ผู้ยื่นข้อเสนอควรตรวจสอบร่างสัญญา ร่างรายละเอียดขอบเขตของ  
งานทั้งโครงการ (Terms of Reference : TOR) ให้ถี่ถ้วนและเข้าใจเอกสารประกวดราคาจ้างอิเล็กทรอนิกส์  
ทั้งหมดเสียก่อนที่จะตกลงยื่นข้อเสนอตามเงื่อนไข ในเอกสารประกวดราคาจ้างอิเล็กทรอนิกส์

๔.๕ ผู้ยื่นข้อเสนอจะต้องยื่นข้อเสนอและเสนอราคาทางระบบจัดซื้อจัดจ้างภาครัฐ  
ด้วยอิเล็กทรอนิกส์ในวันที่ ระหว่างเวลา น. ถึง น. และเวลาในการเสนอราคาให้ถือ  
ตามเวลาของระบบการจัดซื้อจัดจ้างภาครัฐด้วยอิเล็กทรอนิกส์เป็นเกณฑ์

เมื่อพ้นกำหนดเวลายื่นข้อเสนอและเสนอราคาแล้ว จะไม่รับเอกสารการยื่นข้อเสนอ และ  
การเสนอราคาใดๆ โดยเด็ดขาด

๔.๖ ผู้ยื่นข้อเสนอต้องจัดทำเอกสารสำหรับใช้ในการเสนอราคาในรูปแบบไฟล์เอกสาร  
ประเภท PDF File (Portable Document Format) โดยผู้ยื่นข้อเสนอต้องเป็นผู้รับผิดชอบตรวจสอบความ  
ครบถ้วน ถูกต้อง และชัดเจนของเอกสาร PDF File ก่อนที่จะยืนยันการเสนอราคา แล้วจึงส่งข้อมูล (Upload)  
เพื่อเป็นการเสนอราคาข้อเสนอให้แก่กองทางหลวงพิเศษระหว่างเมืองผ่านทางระบบจัดซื้อจัดจ้างภาครัฐด้วย  
อิเล็กทรอนิกส์

๔.๗ คณะกรรมการพิจารณาผลการประกวดราคาอิเล็กทรอนิกส์จะดำเนินการตรวจสอบ  
คุณสมบัติของผู้ยื่นข้อเสนอแต่ละรายว่า เป็นผู้ยื่นข้อเสนอที่มีผลประโยชน์ร่วมกันกับผู้ยื่นข้อเสนอรายอื่น  
ตามข้อ ๑.๕ (๑) หรือไม่ หากปรากฏว่าผู้ยื่นข้อเสนอรายใดเป็นผู้ยื่นข้อเสนอที่มีผลประโยชน์ร่วมกันกับผู้ยื่นข้อ  
เสนอรายอื่น คณะกรรมการฯ จะตัดรายชื่อผู้ยื่นข้อเสนอที่มีผลประโยชน์ร่วมกันนั้นออกจากการเป็นผู้ยื่นข้อ  
เสนอ

หากปรากฏต่อคณะกรรมการพิจารณาผลการประกวดราคาอิเล็กทรอนิกส์ว่า ก่อนหรือ  
ในขณะที่มีการพิจารณาข้อเสนอ มีผู้ยื่นข้อเสนอรายใดกระทำการอันเป็นการขัดขวางการแข่งขันอย่างเป็น  
ธรรมตามข้อ ๑.๕ (๒) และคณะกรรมการฯ เชื่อว่ามีการกระทำอันเป็นการขัดขวางการแข่งขันอย่างเป็นธรรม  
คณะกรรมการฯ จะตัดรายชื่อผู้ยื่นข้อเสนอรายนั้นออกจากการเป็นผู้ยื่นข้อเสนอ และกองทางหลวงพิเศษ  
ระหว่างเมือง จะพิจารณาลงโทษผู้ยื่นข้อเสนอดังกล่าวเป็นผู้ทำงาน เว้นแต่กองทางหลวงพิเศษระหว่างเมืองจะ  
พิจารณาเห็นว่าผู้ยื่นข้อเสนอรายนั้นมีใช่เป็นผู้ริเริ่มให้มีการกระทำดังกล่าวและได้ให้ความร่วมมือเป็นประโยชน์  
ต่อการพิจารณาของกองทางหลวงพิเศษระหว่างเมือง

๔.๘ ผู้ยื่นข้อเสนอจะต้องปฏิบัติตามนี้

- (๑) ปฏิบัติตามเงื่อนไขที่ระบุไว้ในเอกสารประกวดราคาอิเล็กทรอนิกส์
- (๒) ราคาที่เสนอจะต้องเป็นราคาที่รวมภาษีมูลค่าเพิ่ม และภาษีอื่นๆ (ถ้ามี) รวมค่าใช้จ่ายที่ส่งไปเรียบร้อยแล้ว
- (๓) ผู้ยื่นข้อเสนอจะต้องลงทะเบียนเพื่อเข้าสู่กระบวนการเสนอราคา ตามวัน เวลา ที่กำหนด
- (๔) ผู้ยื่นข้อเสนอจะถอนการเสนอราคาที่ไม่ได้
- (๕) ผู้ยื่นข้อเสนอต้องศึกษาและทำความเข้าใจในระบบและวิธีการเสนอราคา

ด้วยวิธีประกวดราคาอิเล็กทรอนิกส์ ของกรมบัญชีกลางที่แสดงไว้ในเว็บไซต์ [www.gprocurement.go.th](http://www.gprocurement.go.th)

๔.๙ ผู้ยื่นข้อเสนอต้องจัดทำแผนการทำงานมาให้ภายใน ๑๕ วัน นับถัดจากวันลงนามในสัญญา โดยจัดทำแผนการทำงานตามเอกสารแนบท้ายเอกสารประกวดราคาอิเล็กทรอนิกส์ เว้นแต่เป็นกรณีสัญญาที่มีวงเงินไม่เกิน ๕๐๐,๐๐๐ บาท ทั้งนี้ แผนการทำงานให้ถือเป็นเอกสารส่วนหนึ่งของสัญญา

๔.๑๐ ผู้ยื่นข้อเสนอที่เป็นผู้ชนะการเสนอราคาต้องจัดทำแผนการใช้พัสดุที่ผลิตในประเทศ และแผนการใช้เหล็กที่ผลิตในประเทศ โดยยื่นให้หน่วยงานของรัฐภายใน ๖๐ วัน นับถัดจากวันลงนามในสัญญา

#### ๕. หลักประกันการเสนอราคา

ผู้ยื่นข้อเสนอต้องวางหลักประกันการเสนอราคาพร้อมกับการเสนอราคาทางระบบการ จัดซื้อจัดจ้างภาครัฐด้วยอิเล็กทรอนิกส์ โดยใช้หลักประกันอย่างหนึ่งอย่างใดดังต่อไปนี้ จำนวน ๙๐๐,๐๐๐.๐๐ บาท (เก้าแสนบาทถ้วน)

๕.๑ เช็คหรือตราพท์ที่ธนาคารเซ็นส่งจ่าย ซึ่งเป็นเช็คหรือตราพท์ลงวันที่ที่ใช้เช็คหรือตราพท์นั้นชำระต่อเจ้าหน้าที่ในวันที่ยื่นข้อเสนอ หรือก่อนวันนั้นไม่เกิน ๓ วันทำการ ส่งจ่ายกรมทางหลวง

๕.๒ หนังสือค้ำประกันอิเล็กทรอนิกส์ของธนาคารภายในประเทศตามแบบที่คณะกรรมการนโยบายกำหนด

๕.๓ พันธบัตรรัฐบาลไทย

๕.๔ หนังสือค้ำประกันของบริษัทเงินทุนหรือบริษัทเงินทุนหลักทรัพย์ที่ได้รับอนุญาตให้ ประกอบกิจการเงินทุนเพื่อการพาณิชย์และประกอบธุรกิจค้ำประกันตามประกาศของธนาคารแห่งประเทศไทย ตามรายชื่อบริษัทเงินทุนที่ธนาคารแห่งประเทศไทยแจ้งเวียนให้ทราบ โดยอนุโลมให้ใช้ตามตัวอย่าง หนังสือค้ำประกันของธนาคารที่คณะกรรมการนโยบายกำหนด

กรณีที่ผู้ยื่นข้อเสนอ นำเช็คหรือตราพท์ที่ธนาคารเซ็นส่งจ่ายหรือพันธบัตรรัฐบาลไทยหรือ หนังสือค้ำประกันของบริษัทเงินทุนหรือบริษัทเงินทุนหลักทรัพย์ มาวางเป็นหลักประกันการเสนอราคาจะต้อง ส่งต้นฉบับเอกสารดังกล่าวมาให้กองทางหลวงพิเศษระหว่างเมืองตรวจสอบความถูกต้องในวันที่ ระหว่าง เวลา น. ถึง น.

กรณีที่ผู้ยื่นข้อเสนอที่ยื่นข้อเสนอในรูปแบบของ "กิจการร่วมค้า" ประสงค์จะใช้หนังสือค้ำประกันอิเล็กทรอนิกส์ของธนาคารในประเทศเป็นหลักประกันการเสนอราคาให้ระบุชื่อผู้เข้าร่วมค้ารายที่

สัญญาาร่วมค้ำกำหนดให้เป็นผู้เข้ายื่นข้อเสนอกับหน่วยงานของรัฐเป็นผู้ยื่นข้อเสนอ

หลักประกันการเสนอราคาตามข้อนี้ กองทางหลวงพิเศษระหว่างเมืองจะคืนให้ผู้ยื่นข้อเสนอหรือผู้ค้ำประกันภายใน ๑๕ วัน นับถัดจากวันที่กองทางหลวงพิเศษระหว่างเมืองได้พิจารณาเห็นชอบรายงานผลคัดเลือกผู้ชนะการประกวดราคาเรียบร้อยแล้ว เว้นแต่ผู้ยื่นข้อเสนอรายที่คัดเลือกไว้ซึ่งเสนอราคาต่ำสุดหรือได้คะแนนรวมสูงสุดไม่เกิน ๓ ราย ให้คืนได้ต่อเมื่อได้ทำสัญญาหรือข้อตกลง หรือผู้ยื่นข้อเสนอได้พ้นจากข้อผูกพันแล้ว

การคืนหลักประกันการเสนอราคา ไม่ว่าในกรณีใด ๆ จะคืนให้โดยไม่มีดอกเบี้ย

## ๖. หลักเกณฑ์และสิทธิในการพิจารณา

๖.๑ ในการพิจารณาผลการยื่นข้อเสนอประกวดราคาอิเล็กทรอนิกส์ครั้งนี้ กองทางหลวงพิเศษระหว่างเมืองจะพิจารณาตัดสินโดยใช้หลักเกณฑ์ ราคา

๖.๒ การพิจารณาผู้ชนะการยื่นข้อเสนอ

กรณีใช้หลักเกณฑ์ราคาในการพิจารณาผู้ชนะการยื่นข้อเสนอ กองทางหลวงพิเศษระหว่างเมือง จะพิจารณาจากราคารวม

๖.๓ หากผู้ยื่นข้อเสนอรายใดมีคุณสมบัติไม่ถูกต้องตามข้อ ๒ หรือยื่นหลักฐานการยื่นข้อเสนอไม่ถูกต้อง หรือไม่ครบถ้วนตามข้อ ๓ หรือยื่นข้อเสนอไม่ถูกต้องตามข้อ ๔ คณะกรรมการพิจารณาผลการประกวดราคาอิเล็กทรอนิกส์จะไม่รับพิจารณาข้อเสนอของผู้ยื่นข้อเสนอรายนั้น เว้นแต่ ผู้ยื่นข้อเสนอรายใดเสนอเอกสารทางเทคนิคหรือรายละเอียดคุณลักษณะเฉพาะของพัสดุที่จะจ้างไม่ครบถ้วน หรือเสนอรายละเอียดแตกต่างไปจากเงื่อนไขที่กองทางหลวงพิเศษระหว่างเมืองกำหนดไว้ในประกาศและเอกสารประกวดราคาอิเล็กทรอนิกส์ ในส่วนที่มีสาระสำคัญและความแตกต่างนั้นไม่มีผลทำให้เกิดการได้เปรียบเสียเปรียบต่อ ผู้ยื่นข้อเสนอรายอื่น หรือเป็นการผิดพลาดเล็กน้อย คณะกรรมการฯ อาจพิจารณาผ่อนปรนการตัดสินสิทธิ ผู้ยื่นข้อเสนอรายนั้น

๖.๔ กองทางหลวงพิเศษระหว่างเมืองสงวนสิทธิไม่พิจารณาข้อเสนอของผู้ยื่นข้อเสนอ โดยไม่มีการผ่อนผัน ในกรณีดังต่อไปนี้

(๑) ไม่กรอกชื่อผู้ยื่นข้อเสนอในการเสนอราคาทางระบบจัดซื้อจัดจ้างด้วยอิเล็กทรอนิกส์

(๒) เสนอรายละเอียดแตกต่างไปจากเงื่อนไขที่กำหนดในเอกสารอิเล็กทรอนิกส์ที่เป็นสาระสำคัญ หรือมีผลทำให้เกิดความได้เปรียบเสียเปรียบแก่ผู้ยื่นข้อเสนอรายอื่น

๖.๕ ในการตัดสินการประกวดราคาอิเล็กทรอนิกส์หรือในการทำสัญญา คณะกรรมการพิจารณาผลการประกวดราคาอิเล็กทรอนิกส์หรือกองทางหลวงพิเศษระหว่างเมือง มีสิทธิให้ผู้ยื่นข้อเสนอชี้แจงข้อเท็จจริงเพิ่มเติมได้ กองทางหลวงพิเศษระหว่างเมืองมีสิทธิที่จะไม่รับข้อเสนอ ไม่รับราคา หรือไม่ทำสัญญา หากข้อเท็จจริงดังกล่าวไม่เหมาะสมหรือไม่ถูกต้อง

๖.๖ กองทางหลวงพิเศษระหว่างเมืองทรงไว้ซึ่งสิทธิที่จะไม่รับราคาต่ำสุด หรือราคาหนึ่งราคาใด หรือราคา ที่เสนอทั้งหมดก็ได้ และอาจพิจารณาเลือกจ้างในจำนวน หรือขนาด หรือเฉพาะ

รายการหนึ่งรายการใด หรืออาจจะยกเลิกการประกวดราคาอิเล็กทรอนิกส์โดยไม่พิจารณาจัดจ้างเลยก็ได้  
สุดท้ายจะพิจารณา ทั้งนี้ เพื่อประโยชน์ของทางราชการเป็นสำคัญ และให้ถือว่าการตัดสินใจของกองทางหลวง  
พิเศษระหว่างเมืองเป็นเด็ดขาด ผู้ยื่นข้อเสนอจะเรียกร้องค่าใช้จ่าย หรือค่าเสียหายใดๆ มิได้ รวมทั้งกอง  
ทางหลวงพิเศษระหว่างเมืองจะพิจารณายกเลิกการประกวดราคาอิเล็กทรอนิกส์และลงโทษผู้ยื่นข้อเสนอเป็นผู้  
ทำงาน ไม่ว่าจะเป็นผู้ยื่นข้อเสนอที่ได้รับการคัดเลือกหรือไม่ก็ตาม หากมีเหตุที่เชื่อถือได้ว่าการยื่นข้อเสนอ  
กระทำการโดยไม่สุจริต เช่น การเสนอเอกสารอันเป็นเท็จ หรือใช้ข้อมูลบุคคลธรรมดา หรือนิติบุคคลอื่นมายื่นข้อ  
เสนอแทน เป็นต้น

ในกรณีที่ผู้ยื่นข้อเสนอรายที่เสนอราคาต่ำสุด เสนอราคาต่ำจนคาดหมายได้ว่าไม่  
อาจดำเนินงานตามเอกสารประกวดราคาอิเล็กทรอนิกส์ได้ คณะกรรมการพิจารณาผลการประกวดราคา  
อิเล็กทรอนิกส์หรือกองทางหลวงพิเศษระหว่างเมือง จะให้ผู้ยื่นข้อเสนอที่ชนะและแสดงหลักฐานที่ทำให้เชื่อ  
ได้ว่า ผู้ยื่นข้อเสนอสามารถดำเนินงานตามเอกสารประกวดราคาอิเล็กทรอนิกส์ให้เสร็จสมบูรณ์ หากคำชี้แจงไม่  
เป็นที่รับฟังได้ กองทางหลวงพิเศษระหว่างเมือง มีสิทธิที่จะไม่รับข้อเสนอหรือไม่รับราคาของผู้ยื่นข้อเสนอราย  
นั้น ทั้งนี้ ผู้ยื่นข้อเสนอดังกล่าวไม่มีสิทธิเรียกร้องค่าใช้จ่ายหรือค่าเสียหายใดๆ จากกองทางหลวงพิเศษระหว่าง  
เมือง

๖.๗ ก่อนลงนามในสัญญาของทางหลวงพิเศษระหว่างเมือง อาจประกาศยกเลิกการ  
ประกวดราคาอิเล็กทรอนิกส์ หากปรากฏว่ามีการกระทำที่เข้าลักษณะผู้ยื่นข้อเสนอที่ชนะการประกวดราคา  
หรือที่ได้รับการคัดเลือก มีผลประโยชน์ร่วมกัน หรือมีส่วนได้เสียกับผู้ยื่นข้อเสนอรายอื่น หรือขัดขวางการ  
แข่งขันอย่างเป็นธรรม หรือสมยอมกันกับผู้ยื่นข้อเสนอรายอื่น หรือเจ้าหน้าที่ในการเสนอราคา หรือสื่อว่า  
กระทำการทุจริตอื่นใดในการเสนอราคา

๖.๘ หากผู้ยื่นข้อเสนอซึ่งเป็นผู้ประกอบการ SMEs เสนอราคาสูงกว่าราคาต่ำสุดของ  
ผู้ยื่นข้อเสนอรายอื่นที่ไม่เกินร้อยละ ๑๐ ให้หน่วยงานของรัฐจัดซื้อจัดจ้างกับผู้ประกอบการ SMEs ดังกล่าว  
โดยจัดเรียงลำดับผู้ยื่นข้อเสนอซึ่งเป็นผู้ประกอบการ SMEs ซึ่งเสนอราคาสูงกว่าราคาต่ำสุดของผู้ยื่นข้อเสนอ  
รายอื่นไม่เกินร้อยละ ๑๐ ที่จะเรียกมาทำสัญญาไม่เกิน ๓ ราย

ผู้ยื่นข้อเสนอที่เป็นกิจการร่วมค้าที่จะได้สิทธิตามวรรคหนึ่ง ผู้เข้าร่วมค้าทุกราย  
จะต้องเป็นผู้ประกอบการ SMEs

ทั้งนี้ ผู้ประกอบการ SMEs ที่จะได้แต้มต่อด้านราคาตามวรรคหนึ่ง จะต้องมี  
วงเงินสัญญาสะสมตามปีปฏิทินรวมกับราคาที่เสนอในครั้งแล้ว มีมูลค่ารวมกันไม่เกินมูลค่าของรายได้ตาม  
ขนาดที่ขึ้นทะเบียนไว้กับ สสว.

๖.๙ หากผู้ยื่นข้อเสนอซึ่งมิใช่ผู้ประกอบการ SMEs แต่เป็นบุคคลธรรมดาที่ถือสัญชาติ  
ไทยหรือนิติบุคคลที่จัดตั้งขึ้นตามกฎหมายไทยเสนอราคาสูงกว่าราคาต่ำสุดของผู้ยื่นข้อเสนอซึ่งเป็นผู้  
ประกอบการธรรมดาที่มีได้ถือสัญชาติไทยหรือนิติบุคคลที่จัดตั้งขึ้นตามกฎหมายของต่างประเทศไม่เกินร้อยละ ๓ ให้  
จัดซื้อจัดจ้างกับบุคคลธรรมดาที่ถือสัญชาติไทยหรือนิติบุคคลที่จัดตั้งขึ้นตามกฎหมายไทยดังกล่าว

ผู้ยื่นข้อเสนอที่เป็นกิจการร่วมค้าที่จะได้สิทธิตามวรรคหนึ่ง ผู้เข้าร่วมค้าทุกราย

จะต้องเป็นบุคคลธรรมดาที่ถือสัญชาติไทยหรือนิติบุคคลที่จัดตั้งขึ้นตามกฎหมายไทย

ทั้งนี้ ผู้ประกอบการ SMEs ที่จะได้แต้มต่อด้านราคาตามวรรคหนึ่ง จะต้องมีวงเงินสัญญาสะสมตามปีปฏิทินรวมกับราคาที่เสนอในครั้งนี้อันมีมูลค่ารวมกันไม่เกินมูลค่าของรายได้ตามขนาดที่ขึ้นทะเบียนไว้กับ สสว.

#### ๗. การทำสัญญาจ้าง

ผู้ชนะการประกวดราคาอิเล็กทรอนิกส์จะต้องทำสัญญาจ้างตามแบบสัญญา ดังระบุในข้อ ๑.๓ หรือทำข้อตกลงเป็นหนังสือกับกองทางหลวงพิเศษระหว่างเมือง ภายใน ๑๕ วัน นับถัดจากวันที่ได้รับแจ้ง และจะต้องวางหลักประกันสัญญาเป็นจำนวนเงินเท่ากับร้อยละ ๕ ของราคาค่าจ้างที่ประกวดราคาอิเล็กทรอนิกส์ได้ ให้กองทางหลวงพิเศษระหว่างเมืองยึดถือไว้ในขณะทำสัญญา โดยใช้หลักประกันอย่างหนึ่งอย่างใดดังต่อไปนี้

๗.๑ เงินสด

๗.๒ เช็คหรือตราพท์ที่ธนาคารสั่งจ่ายให้แก่กองทางหลวงพิเศษระหว่างเมือง ซึ่งเป็นเช็คหรือตราพท์ลงวันที่ที่ใช้เช็คหรือตราพท์นั้นชำระต่อเจ้าหน้าที่ในวันทำสัญญา หรือก่อนวันนั้น ไม่เกิน ๓ วันทำการ

๗.๓ หนังสือค้ำประกันของธนาคารภายในประเทศ ตามตัวอย่างที่คณะกรรมการนโยบายกำหนด ดังระบุในข้อ ๑.๔ (๒) หรือจะเป็นหนังสือค้ำประกันอิเล็กทรอนิกส์ตามวิธีการที่กรมบัญชีกลางกำหนด

๗.๔ หนังสือค้ำประกันของบริษัทเงินทุน หรือบริษัทเงินทุนหลักทรัพย์ที่ได้รับอนุญาตให้ประกอบกิจการเงินทุนเพื่อการพาณิชย์และประกอบธุรกิจค้ำประกัน ตามประกาศของธนาคารแห่งประเทศไทย ตามรายชื่อบริษัทเงินทุนที่ธนาคารแห่งประเทศไทยแจ้งเวียนให้ทราบ โดยอนุโลมให้ใช้ตามตัวอย่างหนังสือค้ำประกันของธนาคารที่คณะกรรมการนโยบายกำหนด ดังระบุในข้อ ๑.๔ (๒)

๗.๕ พันธบัตรรัฐบาลไทย

หลักประกันนี้จะคืนให้ โดยไม่มีดอกเบี้ยภายใน ๑๕ วันนับถัดจากวันที่ผู้ชนะการประกวดราคาอิเล็กทรอนิกส์ (ผู้รับจ้าง) พ้นจากข้อผูกพันตามสัญญาจ้างแล้ว

หลักประกันนี้จะคืนให้ โดยไม่มีดอกเบี้ย ตามอัตราส่วนของงานจ้างซึ่งกองทางหลวงพิเศษระหว่างเมือง ได้รับมอบไว้แล้ว

#### ๘. ค่าจ้างและการจ่ายเงิน

กองทางหลวงพิเศษระหว่างเมือง จะจ่ายค่าจ้างซึ่งได้รวมภาษีมูลค่าเพิ่มตลอดจนภาษีอากรอื่น ๆ และค่าใช้จ่ายที่ปวงด้วยแล้วให้แก่ผู้ยื่นข้อเสนอมที่ได้รับคัดเลือกให้เป็นผู้รับจ้าง โดยแบ่งออกเป็น ๔ งวดดังนี้

งวดที่ ๑ เป็นจำนวนเงินในอัตราร้อยละ ๒๐ ของค่าจ้าง เมื่อผู้รับจ้างได้ปฏิบัติงานตามรายละเอียดคุณลักษณะเฉพาะของพัสดุ ข้อ ๑๐ ให้แล้วเสร็จภายใน ๖๐ วัน

งวดที่ ๒ เป็นจำนวนเงินในอัตราร้อยละ ๓๐ ของค่าจ้าง เมื่อผู้รับจ้างได้ปฏิบัติงานตาม

รายละเอียดคุณลักษณะเฉพาะของพัสดุ ข้อ ๑๐ ให้แล้วเสร็จภายใน ๙๑ วัน

งวดที่ ๑ เป็นจำนวนเงินในอัตราร้อยละ ๓๑ ของค่าจ้าง เมื่อผู้รับจ้างได้ปฏิบัติงานตามรายละเอียดคุณลักษณะเฉพาะของพัสดุ ข้อ ๑๐ ให้แล้วเสร็จภายใน ๑๒๑ วัน

งวดสุดท้าย เป็นจำนวนเงินในอัตราร้อยละ ๒๑ ของค่าจ้าง เมื่อผู้รับจ้างได้ปฏิบัติงานทั้งหมดให้แล้วเสร็จเรียบร้อยตามสัญญาหรือข้อตกลงจ้างเป็นหนังสือ และ กองทางหลวงพิเศษระหว่างเมือง ได้ตรวจรับมอบงานจ้างเรียบร้อยแล้ว

#### ๙. อัตราค่าปรับ

ค่าปรับตามแบบสัญญาจ้างแนบท้ายเอกสารประกวดราคาอิเล็กทรอนิกส์นี้ หรือข้อตกลงจ้างเป็นหนังสือจะกำหนด ดังนี้

๙.๑ กรณีที่ผู้รับจ้างนำงานที่รับจ้างไปจ้างช่วงให้ผู้อื่นทำอีกทอดหนึ่งโดยไม่ได้รับอนุญาตจากกองทางหลวงพิเศษระหว่างเมือง จะกำหนดค่าปรับสำหรับการฝ่าฝืนดังกล่าวเป็นจำนวนร้อยละ ๑๐.๐๑ ของวงเงินของงานจ้างช่วงนั้น

๙.๒ กรณีที่ผู้รับจ้างปฏิบัติผิดสัญญาจ้างนอกเหนือจากข้อ ๙.๑ จะกำหนดค่าปรับเป็นรายวัน ในอัตราร้อยละ ๐.๑๑ ของราคาค่าจ้าง

#### ๑๐. การรับประกันความชำรุดบกพร่อง

ผู้ชนะการประกวดราคาอิเล็กทรอนิกส์ซึ่งได้ทำสัญญาจ้างตามแบบดั่งระบุในข้อ ๑.๓ หรือทำข้อตกลงจ้างเป็นหนังสือ แล้วแต่กรณี จะต้องรับประกันความชำรุดบกพร่องของงานจ้างที่เกิดขึ้นภายในระยะเวลาไม่น้อยกว่า ๒ ปี นับถัดจากวันที่กองทางหลวงพิเศษระหว่างเมืองได้รับมอบงาน โดยต้องรับผิดชอบซ่อมแซมแก้ไขให้ใช้งานได้ดังเดิมภายใน ๑ วัน นับถัดจากวันที่ได้รับแจ้งความชำรุดบกพร่อง

#### ๑๑. การจ่ายเงินล่วงหน้า

ผู้ยื่นข้อเสนอมีสิทธิเสนอขอรับเงินล่วงหน้า ในอัตราไม่เกินร้อยละ ๑๕ ของราคาค่าจ้างทั้งหมด แต่ทั้งนี้จะต้องส่งมอบหลักประกันเงินล่วงหน้า เป็นพันธบัตรรัฐบาลไทย หรือหนังสือค้ำประกันหรือหนังสือค้ำประกันอิเล็กทรอนิกส์ของธนาคารในประเทศตามแบบดั่งระบุในข้อ ๑.๔ (๓) ให้แก่กองทางหลวงพิเศษระหว่างเมืองก่อนการรับเงินล่วงหน้า

#### ๑๒. ข้อสงวนสิทธิในการยื่นข้อเสนอและอื่น ๆ

๑๒.๑ เงินค่าจ้างสำหรับงานจ้างครั้งนี้ ได้มาจากเงินนอกงบประมาณจากเงินทุนค่าธรรมเนียมผ่านทาง ประจำปี พ.ศ.๒๕๖๘

การลงนามในสัญญาจะกระทำต่อเมื่อ กองทางหลวงพิเศษระหว่างเมืองได้รับอนุมัติเงินค่าจ้างจากเงินนอกงบประมาณจากเงินทุนค่าธรรมเนียมผ่านทาง ประจำปี พ.ศ.๒๕๖๘ แล้วเท่านั้น

๑๒.๒ เมื่อกองทางหลวงพิเศษระหว่างเมืองได้คัดเลือกผู้ยื่นข้อเสนอรายใด ให้เป็นผู้รับจ้าง และได้ตกลงจ้างตามการประกวดราคาอิเล็กทรอนิกส์แล้ว ถ้าผู้รับจ้างจะต้องส่งหรือนำสิ่งของมาเพื่อ

งานจ้างดังกล่าวเข้ามาจากต่างประเทศ และของนั้นต้องนำเข้ามาโดยทางเรือในเส้นทางที่มีเรือไทยเดินอยู่ และสามารถให้บริการรับขนได้ตามที่รัฐมนตรีว่าการกระทรวงคมนาคมประกาศกำหนด ผู้ยื่นข้อเสนอซึ่งเป็นผู้รับจ้างจะต้องปฏิบัติตามกฎหมายว่าด้วยการส่งเสริมการพาณิชย์ ดังนี้

(๑) แจกการส่งหรือนำสิ่งของดังกล่าวเข้ามาจากต่างประเทศ ต่อกรมเจ้าท่า ภายใน ๗ วัน นับตั้งแต่วันที่ผู้รับจ้างส่งหรือซื้อของจากต่างประเทศ เว้นแต่เป็นของที่รัฐมนตรีว่าการกระทรวงคมนาคมประกาศยกเว้นให้บรรทุกโดยเรืออื่นได้

(๒) จัดการให้สิ่งของดังกล่าวบรรทุกโดยเรือไทย หรือเรือที่มีสิทธิเช่นเดียวกับเรือไทย จากต่างประเทศมายังประเทศไทย เว้นแต่จะได้รับอนุญาตจากกรมเจ้าท่า ให้บรรทุกสิ่งของนั้น โดยเรืออื่นที่มีใช้เรือไทย ซึ่งจะต้องได้รับอนุญาตเช่นนั้นก่อนบรรทุกของลงเรืออื่น หรือเป็นของที่รัฐมนตรีว่าการกระทรวงคมนาคมประกาศยกเว้นให้บรรทุกโดยเรืออื่น

(๓) ในกรณีที่ไม่ปฏิบัติตาม (๑) หรือ (๒) ผู้รับจ้างจะต้องรับผิดชอบตามกฎหมายว่าด้วยการส่งเสริมการพาณิชย์

๑๒.๓ ผู้ยื่นข้อเสนอซึ่งกองทางหลวงพิเศษระหว่างเมืองได้คัดเลือกแล้ว ไม่ไปทำสัญญาหรือข้อตกลงจ้างเป็นหนังสือภายในเวลาที่กำหนดดังระบุไว้ในข้อ ๗ กองทางหลวงพิเศษระหว่างเมืองจะริบหลักประกันการยื่นข้อเสนอ หรือเรียกออกจากผู้ออกหนังสือค้ำประกันการยื่นข้อเสนอทันที และอาจพิจารณาเรียกหรือให้ชดใช้ความเสียหายอื่น (ถ้ามี) รวมทั้งจะพิจารณาให้เป็นผู้ทำงานตามระเบียบกระทรวงการคลังว่าด้วยการจัดซื้อจัดจ้างและการบริหารพัสดุภาครัฐ

๑๒.๔ กองทางหลวงพิเศษระหว่างเมืองสงวนสิทธิ์ที่จะแก้ไขเพิ่มเติมเงื่อนไข หรือข้อกำหนดในแบบสัญญาหรือข้อตกลงจ้างเป็นหนังสือให้เป็นไปตามความเห็นของสำนักงานอัยการสูงสุด (ถ้ามี)

๑๒.๕ ในกรณีที่เอกสารแนบท้ายเอกสารประกวดราคาอิเล็กทรอนิกส์นี้ มีความขัดหรือแย้งกัน ผู้ยื่นข้อเสนอจะต้องปฏิบัติตามคำวินิจฉัยของกองทางหลวงพิเศษระหว่างเมือง คำวินิจฉัยดังกล่าวให้ถือเป็นที่สุด และผู้ยื่นข้อเสนอ ไม่มีสิทธิเรียกร้องค่าใช้จ่ายใดๆ เพิ่มเติม

๑๒.๖ กองทางหลวงพิเศษระหว่างเมือง อาจประกาศยกเลิกการจัดจ้างในกรณีต่อไปนี้ ได้ โดยที่ผู้ยื่นข้อเสนอ จะเรียกร้องค่าเสียหายใดๆ จากกองทางหลวงพิเศษระหว่างเมืองไม่ได้

(๑) กองทางหลวงพิเศษระหว่างเมืองไม่ได้รับการจัดสรรเงินที่จะใช้ในการจัดจ้างหรือได้รับจัดสรร แต่ไม่เพียงพอที่จะทำการจัดจ้างครั้งนี้ต่อไป

(๒) มีการกระทำที่เข้าลักษณะผู้ยื่นข้อเสนอที่ชนะการจัดจ้างหรือที่ได้รับการคัดเลือก มีผลประโยชน์ร่วมกัน หรือมีส่วนได้เสียกับผู้ยื่นเสนอรายอื่น หรือขัดขวางการแข่งขันอย่างเป็นธรรม หรือสมยอมกันกับผู้ยื่นเสนอรายอื่น หรือเจ้าหน้าที่ในการเสนอราคา หรือสื่อว่ากระทำการทุจริตอื่นใด ในการเสนอราคา

(๓) การทำการจัดจ้างครั้งนี้ต่อไปอาจก่อให้เกิดความเสียหายแก่กองทางหลวงพิเศษระหว่างเมือง หรือกระทบต่อประโยชน์สาธารณะ

(๔) กรณีอื่นในทำนองเดียวกับ (๑) (๒) หรือ (๓) ตามที่กำหนดในกฎกระทรวง  
ซึ่งออกตามความในกฎหมายว่าด้วยการจัดซื้อจัดจ้างและการบริหารพัสดุภาครัฐ

**๑๓. การปฏิบัติตามกฎหมายและระเบียบ**

ในระหว่างระยะเวลาการจ้าง ผู้ยื่นข้อเสนอที่ได้รับการคัดเลือกให้เป็นผู้รับจ้างต้องปฏิบัติตามหลักเกณฑ์ที่กฎหมายและระเบียบได้กำหนดไว้โดยเคร่งครัด

**๑๔. การประเมินผลการปฏิบัติงานของผู้ประกอบการ**

กองทางหลวงพิเศษระหว่างเมือง สามารถนำผลการปฏิบัติงานแล้วเสร็จตามสัญญาของผู้  
ยื่นข้อเสนอที่ได้รับการคัดเลือกให้เป็นผู้รับจ้างเพื่อนำมาประเมินผลการปฏิบัติงานของผู้ประกอบการ

ทั้งนี้ หากผู้ยื่นข้อเสนอที่ได้รับการคัดเลือกไม่ผ่านเกณฑ์ที่กำหนดจะถูกระงับการยื่นข้อ  
เสนอหรือทำสัญญากับกองทางหลวงพิเศษระหว่างเมือง ไว้ชั่วคราว

กรมทางหลวง

พฤษภาคม ๒๕๖๗