

**รายละเอียดคุณลักษณะเฉพาะของพัสดุที่จัดทำ
งานจ้างเหมาติดตั้งระบบตรวจสอบสถานะเครื่องกำเนิดไฟฟ้าอาคารสำนักงานด้านฯ
บนทางหลวงพิเศษหมายเลข ๗**

๑. ความเป็นมา

ทางหลวงพิเศษหมายเลข ๗ สายกรุงเทพฯ - บ้างฉาง มีอุปกรณ์ตู้ไฟฟ้าหลักสำหรับอาคารสำนักงานด้านฯ และแหล่งจ่ายไฟฟ้าสำรองจากเครื่องกำเนิดไฟฟ้าสำรอง ประจำด้านควบคุมนั้น โดยมีอาคารศูนย์ควบคุมทางหลวงพิเศษระหว่างเมือง (ลาดกระบัง) เป็นจุดศูนย์กลางควบคุมการทำงานของระบบตรวจสอบสถานะเครื่องกำเนิดไฟฟ้าอาคารสำนักงานด้านฯ โดยมีจุดมุ่งหมายเพื่อวิเคราะห์ประสิทธิภาพและแสดงสถานะการทำงานของเครื่องกำเนิดไฟฟ้าสำรอง เพื่อให้สามารถตรวจสอบและวิเคราะห์ระบบการทำงาน ไม่ให้มีเหตุบกพร่องสามารถซ่อมแซมและตรวจสอบได้ เพิ่มเสถียรภาพของระบบไฟฟ้า จากเหตุไฟฟ้าหลักขัดข้องโดยปราศจากแหล่งจ่ายไฟฟ้าสำรองเสริม สามารถตรวจสอบสถานะของระบบไฟฟ้า สถานะการทำงานของเครื่องผลิตไฟฟ้าสำรอง สถานะของกรองน้ำมันเชื้อเพลิง ระดับน้ำมันเชื้อเพลิง อุณหภูมิของเครื่องยนต์ และความเร็รรอบของเครื่องยนต์ ได้อย่างมีประสิทธิภาพ สามารถแจ้งต่อผู้ปฏิบัติงานทางด้านซ่อมบำรุงเพื่อวางแผนการซ่อมบำรุงให้อยู่ในสภาวะปกติ โดยมีวัตถุประสงค์ ขอบเขตงาน และเงื่อนไขของการรับจ้างตามรายละเอียดคุณลักษณะเฉพาะของพัสดุที่จัดทำนี้

ผู้สนใจที่มีคุณสมบัติตามข้อกำหนดและมีความประสงค์จะรับจ้างทำงานดังกล่าวจะต้องยื่นเอกสารให้ครบถ้วนตามรายละเอียดคุณลักษณะเฉพาะของพัสดุที่จะจัดทำกำหนดไว้

๒. คำจำกัดความ

๒.๑ กท.	หมายถึง	กองทางหลวงพิเศษระหว่างเมือง กรมทางหลวง
๒.๒ ผู้ว่าจ้าง	หมายถึง	กรมทางหลวง โดยกองทางหลวงพิเศษระหว่างเมือง
๒.๓ ผู้รับจ้าง	หมายถึง	ผู้ยื่นข้อเสนอที่มีคุณสมบัติตามข้อกำหนดไว้ในข้อ ๑๑. ซึ่งได้รับการพิจารณาคัดเลือก และได้ลงนามในสัญญาจ้างฯ กับกรมทางหลวง โดย กองทางหลวงพิเศษระหว่างเมือง
๒.๔ ผู้ยื่นข้อเสนอ	หมายถึง	นิติบุคคล หรือกลุ่มนิติบุคคล หรือกิจการร่วมค้า (Joint venture) ที่มีคุณสมบัติตามข้อ ๑๑. และมีสิทธิ์เข้ายื่นข้อเสนอเพื่อเข้ามารับจ้างดำเนินการโครงการนี้
๒.๕ บำรุงรักษา	หมายถึง	การดูแลบำรุงรักษา ซ่อมแซม แก้ไข ปรับปรุงระบบฯ ให้สามารถใช้งานได้อย่างต่อเนื่องและตลอดเวลา การบำรุงรักษาเชิงป้องกันตามกำหนดเวลา (Preventive Maintenance, PM) และ การซ่อมแซมแก้ไขในกรณีที่ระบบชำรุด (Corrective Maintenance, CM)



๒.๖ อาคารศูนย์ฯ	หมายถึง	อาคารศูนย์ควบคุมทางหลวงพิเศษ (ลาดกระบัง) ซึ่งตั้งอยู่ที่บริเวณแยกต่างระดับลาดกระบัง ประมาณ กม.๒๑ บนทางหลวงพิเศษหมายเลข ๗ แขวงทับยาว เขตลาดกระบัง กรุงเทพมหานคร
๒.๗ ระบบตรวจสอบสถานะเครื่องกำเนิดไฟฟ้า	หมายถึง	ระบบตรวจสอบสถานะเครื่องกำเนิดไฟฟ้า เพื่อวิเคราะห์ประสิทธิภาพและแสดงสถานะการทำงานของเครื่องกำเนิดไฟฟ้าสำรอง
๒.๘ อาคารด้าน ฯ	หมายถึง	อาคารด้าน ฯ บนทางหลวงพิเศษหมายเลข ๗ สายกรุงเทพฯ - บ้างฉาง ประกอบด้วยอาคารด้าน ฯ บางบึง ๑, อาคารด้าน ฯ บ้านบึง ๒, อาคารด้าน ฯ บางพระ ๑, อาคารด้าน ฯ บางพระ ๒, อาคารด้าน ฯ บางพระ ๓, อาคารด้าน ฯ บางพระ ๔, อาคารด้าน ฯ โป่ง ๑, อาคารด้าน ฯ โป่ง ๒, อาคารด้าน ฯ โป่ง ๓ และ อาคารด้าน ฯ โป่ง ๔

๓. วัตถุประสงค์

กองทางหลวงพิเศษระหว่างเมือง กรมทางหลวง มีความประสงค์จะจ้างเหมาติดตั้งระบบตรวจสอบสถานะเครื่องกำเนิดไฟฟ้าอาคารสำนักงานด้าน ฯ บนทางหลวงพิเศษหมายเลข ๗ เพื่อให้สามารถตรวจสอบและวิเคราะห์ระบบการทำงาน ไม่ให้มีเหตุบกพร่อง สามารถซ่อมแซมและตรวจสอบได้ เพิ่มเสถียรภาพของระบบไฟฟ้า และป้องกันเหตุอันตรายต่อระบบไฟฟ้า และทรัพย์สิน เพิ่มความปลอดภัยต่อผู้ใช้งาน และผู้ปฏิบัติงานทางด้านซ่อมบำรุงระบบไฟฟ้า

๔. ขอบเขตงาน

ผู้รับจ้างจะต้องจัดหาวัสดุ อุปกรณ์ แรงงาน และเครื่องมือต่างๆ เพื่อทำการติดตั้งระบบตรวจสอบสถานะเครื่องกำเนิดไฟฟ้าอาคารสำนักงานด้าน ฯ บนทางหลวงพิเศษหมายเลข ๗ โดยกระบวนการทำงานของระบบไฟฟ้าหลัก จะต้องสามารถจ่ายไฟฟ้าสำหรับอาคารได้โดยปกติ เนื่องจากอาคารสำนักงานและด่านเก็บเงิน ฯ มีเจ้าหน้าที่ปฏิบัติงานตลอด ๒๔ ชั่วโมง ผู้รับจ้างจึงต้องสำรวจตู้ไฟฟ้าเดิม พร้อมจัดทำแผนงานการดำเนินงานโดยไม่กระทบกับการทำงานของระบบจัดเก็บค่าธรรมเนียม และประชาชนผู้ใช้ทาง ตามข้อกำหนดข้อ ๕ โดยมีจำนวนและจุดติดตั้งแนะนำตามเอกสารแนบ ภาคผนวก ก (แบบแนะนำการติดตั้ง) ภาคผนวก ข (คุณลักษณะอุปกรณ์)

๕. เงื่อนไขและข้อกำหนด

๕.๑ ข้อกำหนดทั่วไป

๕.๑.๑. ผู้รับจ้างต้องจัดทำส่งแผนการดำเนินโครงการภายใน ๗ วัน นับถัดจากวันลงนามในสัญญาจ้าง

๕.๑.๒. ผู้รับจ้างต้องจัดให้มีการประชุมเริ่มงานโครงการ (Kick off Project) เพื่อชี้แจงทำความเข้าใจเกี่ยวกับรายละเอียดแผนงานและวิธีการดำเนินงานให้กับเจ้าหน้าที่กท. ที่เกี่ยวข้องภายใน ๑๕ วัน นับถัดจากวันลงนามในสัญญาจ้างโดยแจ้งกำหนดจัดประชุมเริ่มงานให้ทราบภายใน ๗ วันทำการ นับถัดจากวันลงนามในสัญญาจ้าง

- ๕.๑.๓ ผู้รับจ้างต้องสำรวจพื้นที่ติดตั้งระบบ พร้อมนำเสนอรูปแบบ วิธีการ และผลกระทบที่จะเกิดขึ้น พร้อมแนวทางแก้ไขปัญหา รวมถึงแผนงานการดำเนินงานที่ชัดเจนก่อนการดำเนินการให้ กท. พิจารณาถึงความเป็นไปได้ และต้องได้รับความเห็นชอบจาก กท. ก่อนการดำเนินการ
- ๕.๑.๔ ผู้จัดการโครงการและคณะทำงานหลักต้องประชุมร่วมกับเจ้าหน้าที่ที่ได้รับมอบหมายจาก กท. และต้องส่งรายงานความคืบหน้า (Progress Report) ในการดำเนินงานเป็นลายลักษณ์อักษรต่อ กท. ทุกเดือนภายใน ๗ วันทำการนับจากสิ้นเดือน
- ๕.๑.๕ ผู้รับจ้างจะต้องจัดหาและติดตั้งระบบตรวจสอบสถานะเครื่องกำเนิดไฟฟ้าอาคารต่างๆ ทางหลวงพิเศษหมายเลข ๗ ตามข้อกำหนด ดังนี้
- | | |
|---------------------------|---|
| (๑). อาคารต่างๆ บ้านบึง ๑ | ติดตั้งระบบตรวจสอบสถานะเครื่องกำเนิดไฟฟ้า |
| (๒). อาคารต่างๆ บ้านบึง ๒ | ติดตั้งระบบตรวจสอบสถานะเครื่องกำเนิดไฟฟ้า |
| (๓). อาคารต่างๆ บางพระ ๑ | ติดตั้งระบบตรวจสอบสถานะเครื่องกำเนิดไฟฟ้า |
| (๔). อาคารต่างๆ บางพระ ๒ | ติดตั้งระบบตรวจสอบสถานะเครื่องกำเนิดไฟฟ้า |
| (๕). อาคารต่างๆ บางพระ ๓ | ติดตั้งระบบตรวจสอบสถานะเครื่องกำเนิดไฟฟ้า |
| (๖). อาคารต่างๆ บางพระ ๔ | ติดตั้งระบบตรวจสอบสถานะเครื่องกำเนิดไฟฟ้า |
| (๗). อาคารต่างๆ โป่ง ๑ | ติดตั้งระบบตรวจสอบสถานะเครื่องกำเนิดไฟฟ้า |
| (๘). อาคารต่างๆ โป่ง ๒ | ติดตั้งระบบตรวจสอบสถานะเครื่องกำเนิดไฟฟ้า |
| (๙). อาคารต่างๆ โป่ง ๓ | ติดตั้งระบบตรวจสอบสถานะเครื่องกำเนิดไฟฟ้า |
| (๑๐). อาคารต่างๆ โป่ง ๔ | ติดตั้งระบบตรวจสอบสถานะเครื่องกำเนิดไฟฟ้า |
- ๕.๑.๖ ผู้รับจ้างจะต้องดำเนินการเชื่อมโยงระบบตรวจสอบสถานะเครื่องกำเนิดไฟฟ้า ในโครงการฯ ให้สามารถแสดงผลได้จากห้องควบคุมอาคารศูนย์ฯ ได้อย่างมีประสิทธิภาพ กรณีที่ผู้รับจ้างไม่สามารถเชื่อมต่อบริเวณตรวจสอบสถานะเครื่องกำเนิดไฟฟ้าที่ติดตั้งในโครงการให้สามารถแสดงผลได้จากระบบตรวจสอบสถานะระบบเดิมที่กองทางหลวงพิเศษระหว่างเมืองใช้งานอยู่ในปัจจุบัน ผู้รับจ้างสามารถพัฒนาหรือจัดหาระบบตรวจสอบสถานะเครื่องกำเนิดไฟฟ้า ขึ้นใหม่เพื่อใช้ทดแทนระบบเดิมได้ โดยจะต้องสามารถใช้ควบคุม และแสดงผลของระบบอุปกรณ์เดิม ที่กองทางหลวงพิเศษระหว่างเมืองติดตั้งและใช้งานอยู่ในปัจจุบันได้ทั้งหมด ผู้รับจ้างต้องรับผิดชอบค่าใช้จ่ายในส่วนที่เพิ่มเติมโดยไม่สามารถเรียกร้องกับผู้ว่าจ้างได้
- ๕.๑.๗ ผู้รับจ้างจะต้องจัดหาอุปกรณ์ที่จำเป็น เช่น สายไฟฟ้า และอุปกรณ์อื่นๆ สำหรับการป้องกันกระแสไฟฟ้าจากแหล่งไฟฟ้าที่ใกล้ที่สุดให้แก่ระบบตรวจสอบสถานะเครื่องกำเนิดไฟฟ้าอาคารต่างๆ ทางหลวงพิเศษหมายเลข ๗ ทั้งนี้ต้องได้รับความเห็นชอบจาก กท. ก่อนการดำเนินการ
- ๕.๑.๘ ผู้รับจ้างจะต้องออกแบบ พัฒนา จัดหา ติดตั้ง เชื่อมต่อทดสอบ และบำรุงรักษาอุปกรณ์ ตามที่ระบุไว้ในเอกสารแนบ “ภาคผนวก ข” โดยจะต้องนำเสนอรายละเอียดหน้าที่ และการปฏิบัติงานของระบบหลัก และระบบย่อยทุกระบบตามความต้องการอย่างครบถ้วน
- ๕.๑.๙ ผู้รับจ้างต้องมีผู้เชี่ยวชาญและผู้ประสานงานตามที่ผู้ว่าจ้างกำหนดตลอดระยะเวลาในโครงการ โดย กท. จะเป็นผู้ประสานงานกับหน่วยงานที่เกี่ยวข้อง เพื่อให้การดำเนินงานเป็นไปตามวัตถุประสงค์

๕.๑.๑๐ ผู้รับจ้างต้องจัดทำแผนการการบำรุงรักษาเชิงป้องกันตามเวลาที่กำหนด (PM) และการซ่อมแซมแก้ไขกรณีในระบบชำรุด (CM) เพื่อให้ระบบสามารถใช้งานได้อย่างต่อเนื่องและมีประสิทธิภาพตลอดระยะเวลารับประกันผลงาน

๕.๒ ข้อกำหนดการแสดงเอกสารทางด้านเทคนิค

- ๕.๒.๑ ผู้ยื่นข้อเสนอต้องนำเสนอเอกสารแผนดำเนินการงานตลอดโครงการ ให้สามารถติดตั้งใช้งานได้ อย่างถูกต้องและมีประสิทธิภาพ โดยจะต้องครอบคลุมขอบเขตงานตามข้อ ๔ และรายละเอียด ใน "ภาคผนวก ก" และ "ภาคผนวก ข" การดำเนินการดังกล่าวจะต้องสอดคล้องกับการปฏิบัติงานของเจ้าหน้าที่ของ กท. และการบริหารจัดการระหว่างดำเนินงานต้องไม่เกิดผลกระทบต่อการทำงานของ Control Room และระบบต่างๆ ที่เกี่ยวข้องของผู้ว่าจ้าง ให้ กท. พิจารณาถึงขั้นตอนการทำงานและความเป็นไปได้ในการปฏิบัติงานที่น่าเชื่อถือ เพื่อให้ผู้ว่าจ้าง มั่นใจว่าผู้ยื่นข้อเสนอมีความเข้าใจในการดำเนินการติดตั้งระบบฯ และสามารถทำงานได้อย่าง ต่อเนื่อง ตลอดเวลาแห่งสัญญาฯ พร้อมกับยื่นเอกสารในวันยื่นเสนอราคา
- ๕.๒.๒ ผู้ยื่นข้อเสนอต้องเสนอวิธีการดำเนินการติดตั้งระบบตรวจสอบสถานะเครื่องกำเนิดไฟฟ้าที่ ติดตั้งใหม่เข้ากับเครื่องกำเนิดไฟฟ้าประจำอาคารต่างๆ ซึ่งการดำเนินการดังกล่าวต้องไม่ให้เกิดการหยุดทำงาน (Zero Down Time) ของระบบไฟฟ้าประจำอาคารต่างๆ ที่ใช้งานอยู่ใน ปัจจุบันโดยเด็ดขาด เนื่องจากระบบต่างๆที่ กท. ใช้งานอยู่เป็นระบบทำงานแบบ Online ๒๔ ชั่วโมง มีระบบสำคัญ คือ ระบบเก็บเงินค่าธรรมเนียมผ่านทาง ระบบตรวจสอบรายได้และ ระบบบริหารจัดการอำนาจการจราจรที่เกี่ยวข้องการผ่านเข้าออกด่านเก็บเงิน และความปลอดภัยของผู้ใช้ทางทางหลวงพิเศษหมายเลข ๗ เพื่อให้ กท. พิจารณาถึงความเป็นไปได้ใน การดำเนินการดังกล่าว
- ๕.๒.๓ ผู้ยื่นข้อเสนอต้องนำเสนอเอกสารแผนดำเนินการบำรุงรักษา โดยต้องแสดงแผนบำรุงรักษาเชิง ป้องกันตามกำหนดเวลา (PM) และอธิบายขั้นตอนการบำรุงรักษาแบบแก้ไขในกรณีชำรุด (CM) ตลอดระยะเวลารับประกัน พร้อมกับยื่นเอกสารในวันยื่นเสนอราคา
- ๕.๒.๔ ผู้ยื่นข้อเสนอต้องได้รับการแต่งตั้งให้เป็นตัวแทนจำหน่ายจากผู้ผลิตหรือตัวแทนจำหน่ายใน ประเทศไทย โดยให้ยื่นมาพร้อมในวันเสนอราคา
- ๕.๒.๕ ผู้ยื่นข้อเสนอจะต้องทำตารางเปรียบเทียบรายละเอียดและเงื่อนไขเฉพาะต่อข้อกำหนดและ รายละเอียดคุณลักษณะเฉพาะ เป็นรายชื่อของเอกสารโครงการฯ โดยใช้ตัวอย่างแบบฟอร์ม การเปรียบเทียบตามตารางที่ ๑ ในการเปรียบเทียบรายการดังกล่าว หากมีกรณีที่ต้องมีการ อ้างอิงข้อความหรือเอกสารในส่วนอื่นที่จัดทำเสนอมา ผู้ยื่นข้อเสนอต้องระบุให้เห็นอย่าง ชัดเจน สามารถตรวจสอบได้โดยง่ายไว้ในเอกสารเปรียบเทียบด้วยว่า สิ่งที่ต้องการอ้างอิงถึงนั้น อยู่ในส่วนใดตำแหน่งใดของเอกสารอื่น ๆ ที่จัดทำเสนอมา สำหรับเอกสารที่อ้างอิงถึงให้หมาย เหตุ หรือขีดเส้นใต้ หรือระบายสี พร้อมเขียนหัวข้อกำกับไว้ เพื่อให้สามารถตรวจสอบกับ เอกสารเปรียบเทียบได้ง่ายและตรงกันด้วย

ตารางที่ ๑ ตารางเปรียบเทียบคุณสมบัติข้อกำหนดและรายละเอียดข้อเสนอโครงการฯ

อ้างอิงข้อ	ข้อกำหนด/ อุปกรณ์ที่ต้องการ	ข้อกำหนด/ อุปกรณ์ที่นำเสนอ	เอกสารอ้างอิง
ระบุหัวข้อให้ตรงกับหัวข้อที่ระบุในเอกสารประกวดราคา	ให้คัดลอกคุณลักษณะเฉพาะที่กำหนดในข้อกำหนดการก่อสร้าง (Specifications) มากรอกในช่องนี้	ให้ระบุคุณลักษณะเฉพาะที่ผู้ยื่นข้อเสนอ ยื่นเสนอ	ระบุหมายเลขหน้าของเอกสารอ้างอิงของผู้ยื่นข้อเสนอ

๕.๒.๖ ผู้ยื่นข้อเสนอต้องนำเสนอและแสดงเอกสารด้านเทคนิคตามที่กำหนดไว้ในเอกสารแนบ “ภาคผนวก ข.” ให้ถูกต้อง ครบถ้วนทุกรายการ โดยต้องส่งแคตตาล็อกของรายละเอียดคุณลักษณะเฉพาะของทุกรายการที่ผู้ยื่นข้อเสนอได้เสนอ พร้อมทั้งระบุชื่อผลิตภัณฑ์ และรุ่นที่นำเสนอให้ชัดเจน โดยต้องขีดเส้นใต้หรือระบายสี เน้นคุณสมบัติที่ตรงตามข้อกำหนดของ กท. ทั้งนี้คุณลักษณะเฉพาะของอุปกรณ์ที่ผู้เสนอราคานำเสนอต่อ กท. ต้องสามารถปฏิบัติตามข้อกำหนดรายละเอียดคุณลักษณะเฉพาะที่กรมกำหนดได้นับตั้งแต่วันที่ยื่นข้อเสนอ กรณีที่อุปกรณ์มีหลายรุ่น (Model) หรือ Series หรือมี Option ต้องระบุให้ชัดเจนว่าจะส่งมอบรุ่น หรือ Series ไต และ Option ไต เพื่อประกอบการพิจารณา สำหรับเอกสารที่ยื่นมาหากเป็นสำเนาจะต้องรับรองสำเนาถูกต้อง โดยผู้มีอำนาจทำนิติกรรมแทนนิติบุคคล กรณีที่ กท. มีข้อสงสัยเกี่ยวกับรายละเอียดคุณลักษณะเฉพาะของอุปกรณ์ที่นำเสนอ คณะกรรมการประกวดราคาขอสงวนสิทธิ์ในการร้องขอให้ผู้ยื่นข้อเสนอ นำอุปกรณ์มาติดตั้งเพื่อทดสอบ และแสดงคุณลักษณะเฉพาะของอุปกรณ์ดังกล่าวต่อ กท. ภายใน ๕ วัน นับจากวันที่ได้รับแจ้ง

๕.๓ ข้อกำหนดด้านบุคลากร

ผู้รับจ้างต้องมีบุคลากร ผู้เชี่ยวชาญ ที่มีประสบการณ์ทางวิชาชีพเสนอให้กับกองทางหลวงพิเศษระหว่างเมือง ภายใน ๑๕ วันหลังจากลงนามสัญญา โดยจะต้องประกอบด้วย บุคลากรหลักอย่างน้อยดังต่อไปนี้

- ๕.๓.๑ ผู้จัดการโครงการ(Project Manager) วุฒิการศึกษาอย่างน้อยระดับปริญญาตรี สาขาวิศวกรรมไฟฟ้า ที่มีความรู้ความเชี่ยวชาญและมีประสบการณ์ในการทำงานโครงการฯ เป็นเวลาไม่น้อยกว่า ๑๐ ปี และเป็นผู้ที่ได้รับใบอนุญาตให้ประกอบวิชาชีพสาขาวิศวกรรมไฟฟ้า ขั้นต่ำระดับสามัญวิศวกร จำนวน ๑ คน
- ๕.๓.๒ ผู้เชี่ยวชาญงานระบบไฟฟ้า สาขาวิศวกรรมไฟฟ้ากำลัง (Electrical Engineer) วุฒิการศึกษาอย่างน้อยระดับปริญญาตรี สาขาวิศวกรรมไฟฟ้า ที่มีความรู้ ความสามารถ และมีประสบการณ์ในงานที่เกี่ยวข้องไม่น้อยกว่า ๑๐ ปี และเป็นผู้ที่ได้รับใบอนุญาตให้ประกอบวิชาชีพสาขาวิศวกรรมไฟฟ้า ขั้นต่ำระดับภาคีวิศวกร จำนวน ๑ คน
- ๕.๓.๓ ผู้เชี่ยวชาญที่มีประสบการณ์ทางวิชาชีพในผลิตภัณฑ์ สาขาวิศวกรรม ในด้านที่เกี่ยวข้อง หรือสาขาคอมพิวเตอร์ หรือสาขาเทคโนโลยีสารสนเทศ หรือสาขาอื่นที่เกี่ยวข้อง วุฒิการศึกษาไม่ต่ำกว่า ระดับปริญญาตรี มีประสบการณ์การทำงานอย่างน้อย ๓ ปี และเป็นผู้ที่ได้รับการรับรอง

จากเจ้าของผลิตภัณฑ์ หรือสาขาของเจ้าของผลิตภัณฑ์ หรือต้องได้รับการแต่งตั้งให้เป็นตัวแทน
จำหน่ายจากผู้ผลิต หรือตัวแทนจำหน่ายในประเทศ ให้เป็นผู้มีความรู้ความสามารถเชี่ยวชาญใน
ผลิตภัณฑ์ที่ดำเนินการติดตั้งระบบฯ ในโครงการ จำนวน ๑ คน

- ๕.๓.๔ ช่างเทคนิคของผู้รับจ้าง ประจำโครงการมีประสบการณ์การทำงานไม่น้อยกว่า ๓ ปี และเป็นผู้ที่
ผ่านการทดสอบมาตรฐานฝีมือแรงงานแห่งชาติ ในสาขาอาชีพ ช่างไฟฟ้าอิเล็กทรอนิกส์ และ
คอมพิวเตอร์ สาขาช่างติดตั้งไฟฟ้าภายในอาคาร อย่างน้อยระดับ ๑ อย่างน้อย ๘ คน
- ๕.๓.๕ ผู้ประสานงาน วุฒิการศึกษาไม่ต่ำกว่า ระดับปริญญาตรี จำนวน ๑ คน

๖ ข้อกำหนดเกี่ยวกับการเข้าปฏิบัติงาน

- ๖.๑ ผู้รับจ้างต้องเตรียมอุปกรณ์อำนวยความสะดวกในการทำงานบนทางหลวงพิเศษตามมาตรฐาน
ข้อกำหนด ระเบียบคำสั่งของกรมทางหลวง เช่น กรวยยาง ป้ายสะท้อนแสง ไฟกระพริบ เป็นต้น
- ๖.๒ ผู้รับจ้างต้องแต่งกายตามเครื่องแบบที่ได้รับความเห็นชอบจากผู้ว่าจ้าง โดยมีป้าย ชื่อ-สกุล
หน่วยงาน แสดงไว้ที่ชุดปฏิบัติงานชัดเจน และใส่เสื้อสะท้อนแสงตลอดเวลาขณะปฏิบัติงานสนาม
- ๖.๓ ผู้รับจ้างต้องแจ้งรายชื่อผู้ปฏิบัติงานในโครงการนี้ พร้อมสำเนาเอกสารต่าง ๆ เช่น บัตรประชาชน
สำเนาทะเบียนบ้าน หลักฐานการศึกษา สำเนาใบขับขี่ (กรณีที่เป็นพนักงานขับรถ) หรืออื่นๆ ให้ผู้
ควบคุมงานพิจารณาก่อนปฏิบัติงาน
- ๖.๔ รถยนต์ที่ผู้รับจ้างใช้งาน ต้องจ่ายค่าผ่านทางทุกครั้ง เมื่อผ่านด่านฯ เพื่อเข้าดำเนินงานในโครงการนี้

๗ วงเงินงบประมาณ /วงเงินที่ได้รับจัดสรร

- ๗.๑ วงเงินงบประมาณ ๑๕,๐๐๐,๐๐๐.๐๐ บาท (สิบห้าล้านบาทถ้วน)
- ๗.๒ ราคากลาง ๑๔,๙๙๕,๑๗๘.๔๔ บาท (สิบสี่ล้านเก้าแสนเก้าหมื่นห้าพันหนึ่งร้อยเจ็ดสิบแปดบาทสี่สิบ
สี่สตางค์)
- ๗.๓ หลักประกันการเสนอราคา ๗๕๐,๐๐๐ บาท (เจ็ดแสนห้าหมื่นบาทถ้วน)

๘ กำหนดเวลาส่งมอบพัสดุ

- ๘.๑ ระยะเวลาดำเนินงาน ๑๘๐ วัน (นับถัดจากวันที่ลงนามในสัญญา)

๙ อัตราค่าปรับ

- ๙.๑ กรณีผู้รับจ้างผิดสัญญาจะถูกปรับในอัตราต่อวันร้อยละ ๐.๑๐ ของค่างานในสัญญา
- ๙.๒ ในกรณีที่ผู้รับจ้างไม่เข้าดำเนินการบำรุงรักษา ซ่อมแซม และแก้ไข อุปกรณ์ในระบบฯ ตามกำหนดไว้ใน
รายละเอียดของข้อกำหนดนี้ ผู้ว่าจ้างสงวนสิทธิ์ในการให้ผู้รับจ้างรายอื่นดำเนินการบำรุงรักษา ซ่อมแซม
และแก้ไข ระบบฯ ให้สามารถ ทำงานต่อไปได้ โดยผู้รับจ้างต้องเป็นผู้รับผิดชอบค่าใช้จ่ายที่เกิดขึ้นทั้งหมด
และจะไม่สามารถเรียกร้อง ค่าเสียหายใด ๆ ทั้งสิ้นจากผู้ว่าจ้างได้
- ๙.๓ ผู้ว่าจ้างมีสิทธิบอกเลิกสัญญากับผู้รับจ้าง ทันทีที่ผู้รับจ้างไม่ปฏิบัติตามเงื่อนไขสัญญา โดยผู้รับจ้างต้องจ่าย
ค่าเสียหายให้กับผู้ว่าจ้างเต็มจำนวนตามสัญญานี้ และผู้ว่าจ้างจะพิจารณาเสนอให้ผู้รับจ้างเป็นผู้ทำงาน
ของทางราชการต่อไป

๑๐ งวดงานและการจ่ายเงิน

กรมทางหลวงจะจ่ายเงินล่วงหน้าให้แก่ผู้รับจ้างในอัตราร้อยละ ๑๕ ของค่างานตามสัญญา และจะหักเงินค่าจ้างในแต่ละงวดเพื่อชดเชยคืนเงินค่าจ้างล่วงหน้าไว้จำนวนร้อยละ ๒๐ (ยี่สิบ) ของจำนวนเงินค่าจ้างในแต่ละงวดจนกว่าจำนวนเงินที่หักไว้จะครบตามจำนวนเงินค่าจ้างล่วงหน้าที่ผู้รับจ้างได้รับไปแล้ว ยกเว้นค่าจ้างงวดสุดท้ายจะหักไว้เป็นจำนวนเท่ากับจำนวนเงินค่าจ้างล่วงหน้าที่เหลือทั้งหมด

๑๐.๑ การจ่ายเงินค่าจ้าง กองทางหลวงพิเศษระหว่างเมืองจะจ่ายเงินค่าจ้างตามปริมาณงานที่ทำแล้วเสร็จจำนวน ๔ งวด

งวดที่ ๑ ภายใน ๖๐ วัน เมื่อผู้รับจ้างดำเนินงานมากกว่า ๒๕% ของโครงการ เบิกจ่ายได้ ๒๐% ของสัญญาจ้าง

งวดที่ ๒ ภายใน ๙๐ วัน เมื่อผู้รับจ้างดำเนินงานมากกว่า ๕๕% ของโครงการ เบิกจ่ายได้ ๓๐% ของสัญญาจ้าง

งวดที่ ๓ ภายใน ๑๒๐ วัน เมื่อผู้รับจ้างดำเนินงานมากกว่า ๘๕% ของโครงการ เบิกจ่ายได้ ๓๐% ของสัญญาจ้าง

งวดที่ ๔ การจ่ายเงินงวดสุดท้าย ภายใน ๑๘๐ วัน โดยจะจ่ายส่วนที่เหลือทั้งหมดของสัญญาจ้าง เมื่อผู้รับจ้างดำเนินการติดตั้งแล้วเสร็จครบถ้วนตามสัญญาทุกประการ รวมทั้งทำความสะอาดสถานที่ก่อสร้างให้สะอาดเรียบร้อย พร้อมทั้งจัดทำรายการอุปกรณ์ทั้งหมดของโครงการฯ โดยระบุชื่ออุปกรณ์เป็นภาษาไทย พร้อมยี่ห้อ รุ่น หมายเลขเครื่อง ราคา ที่อยู่ ภาพถ่ายประกอบ มอบให้กับผู้ว่าจ้างและผู้ว่าจ้างตรวจรับงานแล้วเสร็จทั้งโครงการฯ

๑๐.๒ หลักเกณฑ์ประกอบในการคิดค่าผลงานสำหรับจ่ายเงินวัสดุอุปกรณ์ที่ส่งมอบไว้ในสัญญา (Material on Site) ของแต่ละงวดงาน ผู้ว่าจ้างจะคิดผลความก้าวหน้าการดำเนินงานได้ถึงร้อยละ ๕๐ (ห้าสิบ) ของราคาวัสดุอุปกรณ์ที่ระบุไว้ในใบแจ้งปริมาณและราคา (Bill of Quantity) เมื่อวัสดุอุปกรณ์ที่จะนำมาติดตั้งในงานได้ส่งมาที่สถานที่ที่ผู้ว่าจ้างอนุมัติให้เป็นสถานที่จัดเก็บวัสดุอุปกรณ์และต้องเก็บกองลักษณะที่ยอมรับได้สามารถเข้าตรวจสอบได้ง่าย โดยผู้รับจ้างเป็นผู้รับผิดชอบต่อความเสียหายหรือสูญหายในวัสดุอุปกรณ์เหล่านี้ ผู้รับจ้างจะต้องทำบัญชีวัสดุอุปกรณ์ที่เก็บรักษานี้นั้นต่อผู้ว่าจ้างเพื่อตรวจสอบ จึงจะสามารถเบิกจ่ายเงินงวดสำหรับวัสดุอุปกรณ์ที่ส่งมานี้ การจ่ายเงินจะไม่ถือว่าเป็นการยอมรับในวัสดุอุปกรณ์นั้น ๆ หากวัสดุอุปกรณ์นี้ชำรุด บกพร่อง ผิดข้อกำหนด ผู้ว่าจ้างมีสิทธิปฏิเสธไม่ให้นำวัสดุอุปกรณ์นั้น ๆ มาใช้งาน ถึงแม้ว่าจะได้มีการจ่ายเงินตามประมาณการเบิกจ่ายดังกล่าวไปแล้ว ซึ่งผู้รับจ้างจะต้องรับผิดชอบจัดหาวัสดุอุปกรณ์แทนจำนวนที่ผู้ว่าจ้างไม่ยอมรับด้วย และเมื่อติดตั้งทดสอบผู้ว่าจ้างจะคิดผลความก้าวหน้าการดำเนินงานให้ผู้รับจ้างได้อีกร้อยละ ๒๕ ตามราคาต่อหน่วย และผู้ว่าจ้างจะคิดผลความก้าวหน้าการดำเนินงานในรายการที่เกี่ยวข้องกับค่าติดตั้งและค่าวัสดุอุปกรณ์ ๑๐๐% เมื่อดำเนินการติดตั้งแล้วเสร็จ

๑๑. คุณสมบัติของผู้ยื่นข้อเสนอ

๑๑.๑ มีความสามารถตามกฎหมาย

๑๑.๒ ไม่เป็นบุคคลล้มละลาย

๑๑.๓ ไม่อยู่ระหว่างเลิกกิจการ

๑๑.๔ ไม่เป็นบุคคลซึ่งอยู่ระหว่างถูกระงับการยื่นข้อเสนอหรือทำสัญญากับหน่วยงานของรัฐไว้ชั่วคราว เนื่องจากเป็นผู้ที่ไม่ผ่านเกณฑ์การประเมินผลการปฏิบัติงานของผู้ประกอบการตามระเบียบที่

รัฐมนตรีว่าการกระทรวงการคลังกำหนดตามที่ประกาศเผยแพร่ในระบบเครือข่ายสารสนเทศของกรมบัญชีกลาง

- ๑๑.๕ ไม่เป็นบุคคลซึ่งถูกระบุชื่อไว้ในบัญชีรายชื่อผู้ทำงานและได้แจ้งเวียนชื่อให้เป็นผู้ทำงานของหน่วยงานของรัฐในระบบเครือข่ายสารสนเทศของกรมบัญชีกลาง ซึ่งรวมถึงนิติบุคคลที่ผู้ทำงานเป็นหุ้นส่วน ผู้จัดการ กรรมการผู้จัดการ ผู้บริหาร ผู้มีอำนาจในการดำเนินงานในกิจการของนิติบุคคลนั้นด้วย
- ๑๑.๖ มีคุณสมบัติและไม่มีลักษณะต้องห้ามตามที่คณะกรรมการนโยบายการจัดซื้อจัดจ้างและการบริหารพัสดุภาครัฐกำหนดในราชกิจจานุเบกษา
- ๑๑.๗ เป็นนิติบุคคล ผู้มีอาชีพรับจ้างที่ประกวดราคาจ้างด้วยวิธีการทางอิเล็กทรอนิกส์ดังกล่าว
- ๑๑.๘ ไม่เป็นผู้มีผลประโยชน์ร่วมกันกับผู้ยื่นข้อเสนอรายอื่นที่เข้ายื่นข้อเสนอให้แก่กรมทางหลวง ณ วันประกาศประกวดราคาอิเล็กทรอนิกส์ หรือไม่เป็นผู้กระทำการอันเป็นการขัดขวางการแข่งขันอย่างเป็นธรรมในการประกวดราคาอิเล็กทรอนิกส์ครั้งนี้
- ๑๑.๙ ไม่เป็นผู้ได้รับเอกสิทธิ์หรือความคุ้มกัน ซึ่งอาจปฏิเสธไม่ยอมขึ้นศาลไทยเว้นแต่รัฐบาลของผู้ยื่นข้อเสนอได้มีคำสั่งให้สละเอกสิทธิ์และความคุ้มกันเช่นนั้น
- ๑๑.๑๐ ผู้ยื่นข้อเสนอต้องลงทะเบียนในระบบจัดซื้อจัดจ้างภาครัฐด้วยอิเล็กทรอนิกส์ (Electronic Government Procurement: e - GP) ของกรมบัญชีกลาง
- ๑๑.๑๑ ผู้ยื่นข้อเสนอต้องมีประสบการณ์ผลงานติดตั้ง หรือ บำรุงรักษาในลักษณะเดียวกันกับงานที่ประกวดราคาจ้างด้วยวิธีการทางอิเล็กทรอนิกส์ ที่ผู้ยื่นข้อเสนอได้ทำงานแล้วเสร็จตามสัญญา ซึ่งได้มีการส่งมอบงาน และตรวจรับเรียบร้อยแล้ว อย่างน้อย ๑ สัญญา มูลค่าไม่น้อยกว่า ๔,๕๐๐,๐๐๐.๐๐ บาท โดยเป็นผลงานที่เป็นคู่สัญญาโดยตรงกับราชการ หน่วยงานตามกฎหมายว่าด้วยระเบียบบริหารราชการท้องถิ่น
- ๑๑.๑๒ ผู้ยื่นข้อเสนอที่เสนอราคาในรูปแบบของ “กิจการร่วมค้า” ต้องมีคุณสมบัติ ดังนี้
- กรณีที่ข้อตกลงระหว่างผู้เข้าร่วมค่างำหนดให้ผู้เข้าร่วมค้ายรายใดรายหนึ่งเป็นผู้เข้าร่วมค้าหลัก ข้อตกลงระหว่างผู้เข้าร่วมค้าจะต้องมีการกำหนดสัดส่วนหน้าที่ และความรับผิดชอบในปริมาณงาน สิ่งของ หรือมูลค่าตามสัญญาของผู้เข้าร่วมค้าหลักมากกว่าผู้เข้าร่วมค้ายรายอื่นทุกราย
- กรณีที่ข้อตกลงระหว่างผู้เข้าร่วมค่างำหนดให้ผู้เข้าร่วมค้ายรายใดรายหนึ่งเป็นผู้เข้าร่วมค้าหลัก กิจการร่วมค่านั้นต้องใช้ผลงานของผู้เข้าร่วมค้าหลักรายเดียวเป็นผลงานของกิจการร่วมค้าที่ ยื่นข้อเสนอ
- สำหรับข้อตกลงระหว่างผู้เข้าร่วมค้าที่ไม่ได้กำหนดให้ผู้เข้าร่วมค้ายรายใดเป็นผู้เข้าร่วมค้าหลัก ผู้เข้าร่วมค้ายทุกรายจะต้องมีคุณสมบัติครบถ้วนตามเงื่อนไขที่กำหนดไว้ในเอกสารเชิญชวน หรือหนังสือเชิญชวน
- กรณีที่ข้อตกลงระหว่างผู้เข้าร่วมค่างำหนดให้มีการมอบหมายผู้เข้าร่วมค้ายรายใดรายหนึ่งเป็นผู้ยื่นข้อเสนอ ในนามกิจการร่วมค้า การยื่นข้อเสนอดังกล่าวไม่ต้องมีหนังสือมอบอำนาจ
- สำหรับข้อตกลงระหว่างผู้เข้าร่วมค้าที่ไม่ได้กำหนดให้ผู้เข้าร่วมค้ายรายใดเป็นผู้ยื่นข้อเสนอ ผู้เข้าร่วมค้ายทุกรายจะต้องลงลายมือชื่อในหนังสือมอบอำนาจให้ผู้เข้าร่วมค้ายรายใดรายหนึ่งเป็นผู้ยื่นข้อเสนอในนามกิจการร่วมค้า
- กรณีผู้ประกอบการ SMEs ที่จะเสนอราคาในรูปแบบของ “กิจการร่วมค้า” ต้องมีคุณสมบัติ ดังนี้

(๑) ผู้เข้าร่วมค้ายทุกรายจะต้องเป็นผู้ประกอบการ SMEs

(๒) ผู้เข้าร่วมค้ายทุกรายจะต้องเป็นผู้ประกอบการที่เป็นบุคคลธรรมดาที่ถือ สัญชาติไทย หรือนิติบุคคลที่จัดตั้งขึ้นตามกฎหมายไทย

๑๑.๑๓ ผู้ยื่นข้อเสนอต้องมีมูลค่าสุทธิของกิจการเป็นไปตามหนังสือคณะกรรมการวินิจฉัยปัญหาการจัดซื้อจัดจ้างและบริหารพัสดุภาครัฐ ด่วนที่สุด ที่ กค(กวจ) ๐๔๐๕.๒/ว๑๒๔ ลงวันที่ ๑ มีนาคม ๒๕๖๖ ดังนี้

(๑) กรณีผู้ยื่นข้อเสนอเป็นนิติบุคคลที่จัดตั้งขึ้นตามกฎหมายไทยซึ่งได้จดทะเบียนเกินกว่า ๑ ปี ต้องมีมูลค่าสุทธิของกิจการ จากผลต่างระหว่างสินทรัพย์สุทธิหักด้วยหนี้สินสุทธิที่ปรากฏในงบแสดงฐานะการเงินที่มีการตรวจรับรองแล้ว ซึ่งจะต้องแสดงค่าเป็นบวก ๑ ปีสุดท้ายก่อนวันยื่นข้อเสนอ

(๒) กรณีผู้ยื่นข้อเสนอเป็นนิติบุคคลที่จัดตั้งขึ้นตามกฎหมายไทย ซึ่งยังไม่มีงบแสดงฐานะการเงินกับกรมพัฒนาธุรกิจการค้า ให้พิจารณาการกำหนดมูลค่าของทุนจดทะเบียนโดยผู้ยื่นข้อเสนอจะต้องมีทุนจดทะเบียนที่เรียกชำระมูลค่าหุ้นแล้ว ณ วันที่ยื่นข้อเสนอ ไม่ต่ำกว่า ๓ ล้านบาท

(๓) สำหรับการจัดซื้อจัดจ้างครั้งหนึ่งที่มีวงเงินเกิน ๕๐๐,๐๐๐ บาทขึ้นไป กรณีผู้ยื่นข้อเสนอเป็นบุคคลธรรมดา โดยพิจารณาจากหนังสือรับรองบัญชีเงินฝาก ไม่เกิน ๙๐ วันก่อนวันยื่นข้อเสนอ โดยต้องมีเงินฝากคงเหลือในบัญชีธนาคารเป็นมูลค่า ๑ ใน ๔ ของมูลค่างบประมาณของโครงการหรือรายการที่ยื่นข้อเสนอในแต่ละครั้ง และหากเป็นผู้ชนะการจัดซื้อจัดจ้างหรือเป็นผู้ได้รับการคัดเลือกจะต้องแสดงบัญชีเงินฝากที่มีมูลค่าดังกล่าวอีกครั้งหนึ่งในวันลงนามในสัญญา

(๔) กรณีที่ผู้ยื่นข้อเสนอไม่มีมูลค่าสุทธิของกิจการหรือทุนจดทะเบียน หรือมีแต่ไม่เพียงพอที่จะเข้ายื่นข้อเสนอ ผู้ยื่นข้อเสนอสามารถขอวงเงินสินเชื่อ โดยต้องมีวงเงินสินเชื่อ ๑ ใน ๔ ของมูลค่างบประมาณของโครงการหรือรายการที่ยื่นข้อเสนอในครั้งนั้น (สินเชื่อที่ธนาคารภายในประเทศหรือบริษัทเงินทุนหรือบริษัทเงินทุนหลักทรัพย์ที่ได้รับอนุญาตให้ประกอบกิจการเงินทุนเพื่อการพาณิชย์ และประกอบธุรกิจค้าประกันตามประกาศของธนาคารแห่งประเทศไทย ตามรายชื่อบริษัทเงินทุนที่ธนาคารแห่งประเทศไทยแจ้งเวียนให้ทราบ โดยพิจารณาจากยอดเงินรวมของวงเงินสินเชื่อที่สำนักงานใหญ่รับรอง หรือที่สำนักงานสาขารับรอง (กรณีได้รับมอบอำนาจจากสำนักงานใหญ่ ซึ่งออกให้แก่ผู้ยื่นข้อเสนอ นับถึงวันยื่นข้อเสนอไม่เกิน ๙๐ วัน)

(๕) กรณีตาม (๑) - (๔) ยกเว้นสำหรับกรณีดังต่อไปนี้

(๕.๑) กรณีที่ผู้ยื่นข้อเสนอเป็นหน่วยงานของรัฐ

(๕.๒) นิติบุคคลที่จัดตั้งขึ้นตามกฎหมายไทยที่อยู่ระหว่างการฟื้นฟูกิจการตาม

พระราชบัญญัติ ล้มละลาย (ฉบับที่ ๑๐) พ.ศ. ๒๕๖๑

๑๒. หลักเกณฑ์และสิทธิในการพิจารณา

กรมทางหลวง โดย กองทางหลวงพิเศษระหว่างเมือง กำหนดหลักเกณฑ์การพิจารณาดังนี้ในการพิจารณาผู้ชนะการยื่นข้อเสนอประกวดราคาอิเล็กทรอนิกส์ครั้งนี้ กรมจะพิจารณาคัดสินโดยใช้หลักเกณฑ์ ราคา และจะพิจารณาจากราคารวม

๑๒.๑ หากผู้ยื่นข้อเสนอซึ่งเป็นผู้ประกอบการ SMEs เสนอราคาสูงกว่าราคาต่ำสุดของผู้ยื่นข้อเสนอรายอื่นที่ไม่เกินร้อยละ ๑๐ ให้หน่วยงานของรัฐจัดซื้อจัดจ้างจากผู้ประกอบการ SMEs ดังกล่าว โดยจัดเรียงลำดับผู้ยื่นข้อเสนอซึ่งเป็นผู้ประกอบการ SMEs ซึ่งเสนอราคาสูงกว่าราคาต่ำสุดของผู้ยื่นข้อเสนอรายอื่นไม่เกินร้อยละ ๑๐ ที่จะเรียกมาทำสัญญาไม่เกิน ๓ ราย

ผู้ยื่นข้อเสนอที่เป็นกิจการร่วมค้าที่จะได้สิทธิตามวรรคหนึ่ง ผู้เข้าร่วมค้าทุกรายจะต้องเป็นผู้ประกอบการ SMEs

ทั้งนี้ ผู้ประกอบการ SMEs ที่จะได้แต้มต่อด้านราคาตามวรรคหนึ่ง จะต้องมีวงเงินสัญญาสะสมตามปีปฏิทินรวมกับราคาที่เสนอในครั้งแล้ว มีมูลค่ารวมกันไม่เกินมูลค่าของรายได้ตามขนาดที่ขึ้นทะเบียนไว้กับ สสว.

๑๒.๒ หากผู้ยื่นข้อเสนอซึ่งมิใช่ผู้ประกอบการ SMEs แต่เป็นบุคคลธรรมดาที่ถือสัญชาติไทยหรือนิติบุคคลที่จัดตั้งขึ้นตามกฎหมายไทยเสนอราคาสูงกว่าราคาต่ำสุดของผู้ยื่นข้อเสนอซึ่งเป็นบุคคลธรรมดาที่มีได้ถือสัญชาติไทยหรือนิติบุคคลที่จัดตั้งขึ้นตามกฎหมายของต่างประเทศไม่เกินร้อยละ ๓ ให้จัดซื้อหรือจัดจ้างจากผู้ยื่นข้อเสนอซึ่งเป็นบุคคลธรรมดาที่ถือสัญชาติไทยหรือนิติบุคคลที่จัดตั้งขึ้นตามกฎหมายไทยดังกล่าว ผู้ยื่นข้อเสนอที่เป็นกิจการร่วมค้าที่จะได้สิทธิตามวรรคหนึ่ง ผู้เข้าร่วมค้าทุกรายจะต้องเป็นบุคคลธรรมดาที่ถือสัญชาติไทยหรือนิติบุคคลที่จัดตั้งขึ้นตามกฎหมายไทย

ผู้ยื่นข้อเสนอที่เป็นกิจการร่วมค้าที่จะได้สิทธิตามวรรคหนึ่ง ผู้เข้าร่วมค้าทุกรายจะต้องเป็นบุคคลธรรมดาที่ถือสัญชาติไทยหรือนิติบุคคลที่จัดตั้งขึ้นตามกฎหมายไทย

๑๒.๓ ในการพิจารณาหากผู้เสนอราคารายใดมีคุณสมบัติไม่ถูกต้องตามเอกสารประกวดราคาจ้างข้อ ๑๑ และข้อ ๕.๒ หรือยื่นหลักฐานการยื่นข้อเสนอไม่ถูกต้อง หรือไม่ครบถ้วน หรือเสนอเอกสารที่ไม่ชัดเจนตามเอกสารประกวดราคาจ้างด้วยวิธีประกวดราคาอิเล็กทรอนิกส์ (e-bidding) แล้วคณะกรรมการ พิจารณาผลการประกวดราคาอิเล็กทรอนิกส์จะไม่รับพิจารณาราคาของผู้ประสงค์จะเสนอราคารายนั้น เว้นแต่เป็นข้อผิดพลาด หรือผิดพลาดเพียงเล็กน้อย หรือผิดพลาดไปจากเงื่อนไขของเอกสารประกวดราคาอิเล็กทรอนิกส์ในส่วนที่มีใช้สาระสำคัญ ทั้งนี้ เฉพาะในกรณีที่พิจารณาเห็นว่าจะเป็นประโยชน์ต่อ กท. เท่านั้น โดย กท. สามารถเชิญผู้ยื่นข้อเสนอเข้ามาชี้แจง หรือทดสอบระบบ ถ้ามีข้อสงสัยหรือไม่มั่นใจในการเสนอของผู้เสนอรายนั้นได้ โดยถ้าผู้เสนอรายนั้นไม่เข้ามาชี้แจงและทดสอบ ภายใน ๗ วัน กท. มีสิทธิที่จะไม่รับข้อเสนอหรือไม่รับราคาของผู้ยื่นข้อเสนอรายนั้น

๑๒.๔ กท. สงวนสิทธิไม่พิจารณาข้อเสนอของผู้ยื่นข้อเสนอโดยไม่มีการผ่อนผัน ในกรณีดังต่อไปนี้

- ไม่ปรากฏชื่อผู้ยื่นข้อเสนอรายนั้นในบัญชีผู้รับเอกสารประกวดราคาอิเล็กทรอนิกส์ของ กท.
- ไม่กรอกชื่อนิติบุคคล (บุคคลธรรมดา) หรือลงลายมือชื่ออิเล็กทรอนิกส์ของผู้ยื่นข้อเสนออย่างหนึ่งอย่างใด หรือทั้งหมดในใบเสนอราคา
- เสนอรายละเอียดแตกต่างไปจากเงื่อนไขที่กำหนดในเอกสารประกวดราคาอิเล็กทรอนิกส์ที่เป็นสาระสำคัญ หรือมีผลทำให้เกิดความได้เปรียบเสียเปรียบแก่ผู้ยื่นข้อเสนอรายอื่น

๑๒.๕ ในการตัดสินการประกวดราคาอิเล็กทรอนิกส์หรือในการทำสัญญา คณะกรรมการพิจารณาผลการประกวดราคาอิเล็กทรอนิกส์หรือ กท. มีสิทธิให้ผู้ยื่นข้อเสนอชี้แจงข้อเท็จจริง สภาพฐานะ หรือข้อเท็จจริงอื่นใดที่เกี่ยวข้องกับผู้ยื่นข้อเสนอได้ กรณีมีสิทธิที่จะไม่รับข้อเสนอ ไม่รับราคา หรือไม่ทำสัญญา หากหลักฐานดังกล่าวไม่มีความเหมาะสมหรือไม่ถูกต้อง

๑๒.๖ กท. ทรงไว้ซึ่งสิทธิที่จะไม่รับราคาต่ำสุด หรือราคาหนึ่งราคาใด หรือราคาที่เสนอทั้งหมดก็ได้และอาจพิจารณาเลือกจ้าง ในจำนวน หรือขนาด หรือเฉพาะรายการหนึ่งรายการใด หรืออาจจะยกเลิกการประกวดราคาอิเล็กทรอนิกส์โดยไม่พิจารณาจัดจ้างเลยก็ได้ สุดแต่จะพิจารณา ทั้งนี้ เพื่อประโยชน์ของทางราชการเป็นสำคัญ และให้ถือว่าการตัดสินของ กท. เป็นเด็ดขาด ผู้ยื่นข้อเสนอจะเรียกร้องค่าเสียหายใดๆ มิได้ รวมทั้ง กท. จะพิจารณายกเลิกการประกวดราคาอิเล็กทรอนิกส์และลงโทษผู้ยื่นข้อเสนอเป็นผู้ที่ทำงานไม่ว่าจะเป็นผู้ยื่นข้อเสนอที่ได้รับการคัดเลือกหรือไม่ก็ตาม หากมีเหตุที่เชื่อถือได้ว่าการยื่นข้อเสนอกระทำการโดยไม่สุจริต เช่น การเสนอเอกสารอันเป็นเท็จ หรือใช้ชื่อบุคคลธรรมดา หรือนิติบุคคลอื่นมาเสนอราคาแทน เป็นต้น

ในกรณีที่ผู้ยื่นข้อเสนอรายที่เสนอราคาต่ำสุด เสนอราคาต่ำจนคาดหมายได้ว่าไม่อาจดำเนินงานตามสัญญาได้ คณะกรรมการพิจารณาผลการประกวดราคาอิเล็กทรอนิกส์หรือกรมจะให้ผู้ยื่นข้อเสนออื่นที่แข็งแรงและแสดงหลักฐานที่ทำให้เชื่อได้ว่า ผู้ยื่นข้อเสนอสามารถดำเนินงานตามประกวดราคาจ้างอิเล็กทรอนิกส์ให้เสร็จสมบูรณ์ หากค่าที่แข็งแรงไม่เป็นที่รับฟังได้ กท. มีสิทธิที่จะไม่รับข้อเสนอหรือไม่รับราคาของผู้ยื่นข้อเสนอรายนั้น

- ๑๒.๗ ในกรณีที่ปรากฏข้อเท็จจริงภายหลังจากการพิจารณาข้อเสนอกว่า ผู้ยื่นข้อเสนอที่มีสิทธิได้รับการคัดเลือกเป็นผู้ยื่นข้อเสนอที่มีผลประโยชน์ร่วมกันกับผู้ยื่นข้อเสนอรายอื่นอื่น ณ วันประกาศประกวดราคาอิเล็กทรอนิกส์ หรือเป็นผู้ยื่นข้อเสนอที่กระทำการอันเป็นการขัดขวางการแข่งขันราคาอย่างเป็นธรรม กรมมีอำนาจที่จะตัดรายชื่อผู้ยื่นข้อเสนอที่ได้รับคัดเลือกรายดังกล่าวออก และ กท. จะพิจารณาลงโทษผู้ยื่นข้อเสนอรายนั้นเป็นผู้ทำงาน
- ๑๒.๘ ในกรณีนี้หากกรมพิจารณาเห็นว่ากรณียกเลิกการพิจารณาผลการเสนอราคาที่ได้ดำเนินการไปแล้วจะเป็นประโยชน์แก่ทางราชการอย่างยิ่ง กท. มีอำนาจยกเลิกการพิจารณาผลการเสนอราคาดังกล่าวได้

๑๓. ข้อกำหนดระยะเวลารับประกันความชำรุดบกพร่อง

- ๑๓.๑ ผู้รับจ้างต้องรับประกันการชำรุดบกพร่องของระบบ ที่ติดตั้งใหม่ พร้อมทั้งอุปกรณ์ประกอบต่าง ๆ เป็นระยะเวลาไม่น้อยกว่า ๒ ปี (Warranty Period) โดยนับถึจากวันที่คณะกรรมการตรวจรับพัสดุลงนามตรวจรับงานงวดสุดท้าย
- ๑๓.๒ ผู้รับจ้างต้องเสนอแผนงานบำรุงรักษา ตลอดระยะเวลารับประกันของสัญญา และกรณีที่มีการเปลี่ยนแปลงแผน ต้องได้รับอนุมัติจาก กท. ทุกครั้งก่อนการดำเนินการ
- ๑๓.๓ ผู้รับจ้างต้องรับทราบเหตุ วิเคราะห์ปัญหา แนวทางการแก้ไข ในกรณีที่ระบบอำนวยความสะดวกและระบบไฟฟ้าสื่อสาร ที่ส่งมอบเกิดขัดข้อง ไม่สามารถใช้งานได้ทั้งระบบ หรือบางส่วน ภายใน ๖ ชั่วโมง และให้สามารถใช้งานได้ภายใน ๒๔ ชั่วโมง นับจากวันที่ได้รับแจ้ง หากอุปกรณ์เกิดการชำรุดบกพร่องหรือขัดข้องอันเนื่องมาจากการใช้งานตามปกติ ผู้รับจ้างจะต้องจัดการเปลี่ยนอุปกรณ์ที่ชำรุด โดยไม่คิดค่าใช้จ่ายใด ๆ ทั้งสิ้น ตลอดระยะเวลารับประกันคุณภาพผลงาน
- ๑๓.๔ ผู้รับจ้างต้องจัดเตรียมศูนย์บริการในการรับแจ้งเหตุ (Help Desk Center) ที่สามารถให้บริการรับแจ้งปัญหาจากผู้ใช้งานตลอดเวลาของการปฏิบัติงาน ๒๔ ชั่วโมง อันประกอบด้วยหมายเลขโทรศัพท์ โทรสาร จดหมายอิเล็กทรอนิกส์ (e-mail)

๑๔. กรรมสิทธิ์ในข้อมูลเอกสาร/ผลการดำเนินงาน

ต้องส่งมอบลิขสิทธิ์หรือสิทธิอื่นใด ที่ถูกต้องตามกฎหมายเกี่ยวกับวัสดุและอุปกรณ์ ชุดโปรแกรมที่เกี่ยวข้องกับระบบฯ สำหรับใช้ในการซ่อมแซมอุปกรณ์ในระบบฯ เพื่อเป็นผู้ทรงสิทธิที่ถูกต้องด้วยกฎหมาย

- ๑๔.๑ กรณีที่มีการแก้ไข ปรับปรุง โปรแกรมการทำงาน (Software) ผู้รับจ้าง ต้องส่งมอบสิทธิ์ในการใช้งาน (License) และชุดโปรแกรมที่ได้รับการแก้ไขปรับปรุงล่าสุด ให้กับผู้ว่าจ้างเพื่อเป็นผู้ทรงสิทธิที่ถูกต้องตามกฎหมาย
- ๑๔.๒ ผู้ว่าจ้าง ขอสงวนสิทธิ์ ในการเปลี่ยนแปลงราค่างานกรณีที่ กท. เข้าดำเนินการโครงการใด ๆ ที่ทับซ้อนกับโครงการนี้ โดยพิจารณาปรับลดค่างานตามที่กำหนดไว้ในราคาประเมิน (ราคากลาง)

๑๕. ข้อกำหนดอื่น ๆ

- ๑๕.๑ กองทางหลวงพิเศษระหว่างเมือง กรมทางหลวง ขอสงวนสิทธิ์ในการปรับปรุงแก้ไขหรือยกเลิกข้อกำหนดดังกล่าวนี้บางส่วนหรือทั้งหมด และให้ถือว่าการพิจารณาวินิจฉัยชี้ขาดของผู้ว่าจ้างเป็นที่สิ้นสุด ทั้งนี้ผู้ยื่นข้อเสนอตกลงยินยอมไม่เรียกร้องค่าเสียหายไม่ว่ากรณีใด ๆ ทั้งสิ้นจากผู้ว่าจ้าง
- ๑๕.๒ กองทางหลวงพิเศษระหว่างเมือง กรมทางหลวง ขอสงวนสิทธิ์ในการพิจารณาขยายอายุสัญญาตามแนวทางการพิจารณาขยายอายุสัญญาหรือการงดหรือลดค่าปรับงานจ้างเหมาของกรมทางหลวง (สิงหาคม ๒๕๖๑)
- ๑๕.๓ กองทางหลวงพิเศษระหว่างเมือง กรมทางหลวง จะทำสัญญาผูกพันก็ต่อเมื่อได้รับเงินประมาณการรายจ่ายเงินทุนค่าธรรมเนียมผ่านทาง ประจำปีงบประมาณ ๒๕๖๘ จากกระทรวงการคลังแล้วเท่านั้น

๑๖. หมายเหตุ

ผู้สนใจสามารถวิจารณ์และเสนอข้อคิดเห็นหรือข้อเสนอแนะเกี่ยวกับร่างรายละเอียดคุณลักษณะเฉพาะของพัสดุที่จัดหางานนี้เป็นลายลักษณ์อักษร โดยไปรษณีย์ตอบรับด่วนพิเศษ (EMS) ส่งไปที่ฝ่ายบริหารงานทั่วไปกองทางหลวงพิเศษระหว่างเมือง กรมทางหลวง อาคารหมายเลข ๑๙ ถนนศรีอยุธยา เขตราชเทวี กรุงเทพฯ ๑๐๔๐๐ หรือโทรสารหมายเลข ๐๒-๓๕๔-๖๖๖๘ ต่อ ๒๕๕๑๒ หรือ Email Address : motorway@doh.go.th โดยระบุชื่อ ที่อยู่ และหมายเลขโทรศัพท์ที่สามารถติดต่อได้ ในกรณีที่ เป็นนิติบุคคลให้ระบุชื่อผู้มีอำนาจลงนามผูกพันนิติบุคคล

คณะกรรมการจัดทำรายละเอียดคุณลักษณะเฉพาะของพัสดุที่จะจัดหา

(ลงชื่อ)..........ประธานกรรมการ
(นายอดิษฐ์ ทองกุ่ม)

(ลงชื่อ)..........กรรมการ
(นายปัญญา เลากุลรัตน์)

(ลงชื่อ)..........กรรมการ
(นายชนดล เที้ยวแสง)

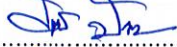
(ลงชื่อ)..........กรรมการ
(นายสุรชาติ ปันแดน)

ภาคผนวก ข

ข้อกำหนดการก่อสร้าง (Specifications)

งานจ้างเหมาติดตั้งระบบตรวจสอบสถานะเครื่องกำเนิดไฟฟ้าอาคารสำนักงานด้านฯ
บนทางหลวงพิเศษหมายเลข ๗

บทนำ

ข้อกำหนดนี้ครอบคลุมถึงรายละเอียดการออกแบบ การทดสอบ การจัดหาวัสดุระบบตรวจสอบสถานะเครื่องกำเนิดไฟฟ้า ตู้ไฟฟ้าควบคุม และระบบทดสอบ โดยจะประกอบด้วยอุปกรณ์หลักที่สำคัญดังนี้

ข้อกำหนดของอุปกรณ์

ระบบตรวจสอบสถานะเครื่องกำเนิดไฟฟ้า

ผู้รับจ้างจะต้องเชื่อมต่อระบบตรวจสอบสถานะเครื่องกำเนิดไฟฟ้า เข้ากับระบบของศูนย์ควบคุมทางหลวงพิเศษระหว่างเมือง (ลาดกระบัง) ทำการเชื่อมประสานกับระบบเดิม และเครือข่ายสื่อสารข้อมูลของโครงการฯ เข้ากับ Work Station Monitoring ได้ โดยจะต้องตรวจสอบ ออกแบบ จัดระบบและกำหนดค่าการทำงาน (System Setup & Configuration) ดำเนินการและจัดหาอุปกรณ์ สายไฟฟ้าและสายสัญญาณ รวมถึงวัสดุต่างๆ ที่จำเป็นทั้งหมด ในการดำเนินการติดตั้งระบบให้สามารถทำงานเชื่อมต่อกับอุปกรณ์ตรวจจับ (Sensor) โดยระบบสามารถตรวจสอบสถานะของระบบไฟฟ้า, สถานะการทำงานของเครื่องผลิตไฟฟ้าสำรอง, สถานะของกรองน้ำมันเชื้อเพลิง, ระดับน้ำมันเชื้อเพลิง, ระดับความร้อนเครื่องยนต์ และความเร็วรอบของเครื่องยนต์ ได้อย่างมีประสิทธิภาพ

๑. Processor Module

คุณสมบัติ

(๑.๑) CPU Module

- ต้องมีหน่วยความจำหลัก (Memory) มีขนาดไม่น้อยกว่า ๓๘๔ KB
- ต้องมี Built in Real Time Clock
- พอร์ตสื่อสาร ต้องประกอบด้วย ๒ x Ethernet Port RJ45 ๑๐ Mbps/๑๐๐ Mbps และ ๑ x USB Client เป็นอย่างน้อย สำหรับการเชื่อมต่ออุปกรณ์ภายนอก
- สามารถรองรับ Protocol EtherNet/IP
- ต้องสามารถ Programming รองรับการส่งข้อมูลไปยังอุปกรณ์ Human Machine Interface และรองรับการเขียนโปรแกรมตามมาตรฐาน IEC ๖๑๑๓๑-๓
- มีหน่วยความจำสำรอง (Memory Backup) ขนาดไม่น้อยกว่า ๒GB ในการเก็บข้อมูลของโปรแกรม
- มี Built-in Digital Input ๒๔VDC ไม่น้อยกว่า ๑๖ สัญญาณ และ Digital Output ๒๔VDC ไม่น้อยกว่า ๑๖ สัญญาณ
- ทำงานได้ในช่วงอุณหภูมิที่ ๐ °C ถึง ๖๐°C
- ทำงานได้ในช่วงความชื้น ๕ ถึง ๙๕%

(๑.๒) Digital Input Module

- สัญญาณ ๐ – ๒๔ Vdc, จำนวนสัญญาณ ไม่น้อยกว่า ๘ สัญญาณต่อโมดูล

(๑.๓) High Speed Counter Module

- สัญญาณ ๐ – ๒๔ Vdc, จำนวนสัญญาณ ไม่น้อยกว่า ๑ สัญญาณต่อโมดูล
- (๑.๔) Digital Output Module
 - สัญญาณ ๐ – ๒๔ Vdc, จำนวนสัญญาณ ไม่น้อยกว่า ๘ สัญญาณต่อโมดูล
- (๑.๕) Analog Input Module
 - Analog Input Module ๔-๒๐ mA หรือ ๐-๒๐ mA จำนวนสัญญาณไม่น้อยกว่า ๔ สัญญาณต่อโมดูล
 - รองรับ Input resolution ๑๖ bits
 - รองรับ Accuracy ๐.๑% Full Scale @ ๒๕ °C
- (๑.๖) Unmanaged Ethernet Switch ๕ Ports
 - เป็นชนิด Industrial Grade เป็นอย่างน้อย
 - รองรับ ๑๐/๑๐๐BaseT(X) (RJ๔๕) จำนวนไม่น้อยกว่า ๕ ports
 - Broadcast Storm protection
 - IEEE ๘๐๒.๓/๘๐๒.๓u/๘๐๒.๓ x support
 - Store and forward switch processing type
 - ๑๐/๑๐๐M, Full, Half-Duplex, MDI/MDI-X auto sensing
 - DIN Rail or Panel mount ability

๒ Monitor Module

คุณสมบัติ

- (๒.๑) เป็นจอสีแบบสัมผัส (Touch Screen) Color TFT LCD
- (๒.๒) รองรับ ๒๔-bit color graphics (๑๖.๗ million colors)
- (๒.๓) ความละเอียดจอ (Resolution) ๘๐๐ x ๔๘๐ WVGA ๕:๓ เทียบเท่าหรือดีกว่า
- (๒.๔) โอบุ้เรเตอร์ อินพุทเป็นแบบ Analog Resistive Touch
- (๒.๕) มีขนาดจออย่างน้อย ๗ นิ้ว หรือใหญ่กว่า
- (๒.๖) รองรับพอร์ตสื่อสารแบบ Ethernet Port RJ๔๕ ๑๐ Mbps/๑๐๐ Mbps และ USB Port สามารถโปรแกรมมิ่งผ่าน Ethernet Port หรือ USB Port หรือ USB Port เป็นอย่างน้อย
- (๒.๗) รองรับ Protocol EtherNet/IP
- (๒.๘) มี Memory ขนาดไม่น้อยกว่า ๑GB
- (๒.๙) รองรับการสำรองข้อมูลแบบ SD Card
- (๒.๑๐) รองรับการทำ Alarming (Status Indicators)

๓ Dip Pressure Sensor

คุณสมบัติ

- (๑) พิกัดแรงดัน อยู่ในช่วงระหว่าง (-๑ ถึง +๑๐ bar) หรือ (-๐.๑ ถึง +๑ MPa)
- (๒) การแสดงผล อยู่ในช่วงระหว่าง (-๐.๒๑๐ ถึง +๑.๑๑๐ MPa) หรือ (-๒.๑๐ ถึง +๑๑.๑๐ bar)
- (๓) แรงดันฉับพลัน ไม่น้อยกว่า ๑๕ MPa
- (๔) ความทนต่อสภาพแวดล้อม IP๖๗ หรือดีกว่า , แรงดัน ไม่น้อยกว่า ๔MPa(๔๐ bar), ทนต่อช่วงอุณหภูมิ -๒๐ ถึง +๘๐ C
- (๕) การทนต่อการสั่นสะเทือนในช่วง ๑๐ ถึง ๒๐๐๐ Hz ได้

๔ Level Sensor

คุณสมบัติ

- (๔.๑) ความถี่และมุมของคลื่น : Frequency ๘๐ GHz nominal, Beam angle ๘° หรือดีกว่า
- (๔.๒) ตัวเซ็นเซอร์ทำจากวัสดุ : PVDF (Polyvinylidene Fluoride) หรือเทียบเท่า
- (๔.๓) ความแม่นยำไม่เกินกว่า : ± 5 มม.
- (๔.๔) ย่านการวัด ๐ - ๘ เมตร หรือดีกว่า
- (๔.๕) สัญญาณ Output : ๔-๒๐ mA
- (๔.๖) มาตรฐานการป้องกันฝุ่นและน้ำ : IP๖๘ หรือดีกว่า

๕ Speed Conuter

คุณสมบัติ

- (๕.๑) ลำแสงตรวจจับ: เป็นชนิด Pulsed PinPoint LED
- (๕.๒) ความยาวคลื่นของลำแสงต้องเทียบเท่าหรือดีกว่า ๖๓๔ nm.
- (๕.๓) ความไวในการตอบสนอง ต้องไม่เกิน ๑ ms.
- (๕.๔) ความทนทานต่อสภาพแวดล้อมได้ในช่วง : -25°C to $+55^{\circ}\text{C}$
- (๕.๕) มาตรฐานการป้องกันฝุ่นและน้ำ : IP๖๗ หรือดีกว่า
- (๕.๖) การปรับระยะการทำงานของเซ็นเซอร์: qTeach หรือ เซ็ตค่าจากภายนอก
- (๕.๗) เ้าพุทต์ของเซ็นเซอร์: Push-pull (NPN และ PNP ในตัวเดียวกัน)



ภาคผนวก ก

แบบแนะนำการติดตั้ง

งานจ้างเหมาติดตั้งระบบตรวจสอบสถานะเครื่องกำเนิดไฟฟ้าอาคารสำนักงานต่างๆ บนมางหลวงพิเศษหมายเลข 7

DRAWING LIST		
DRAWING NO	DRAWING TITLE	PAGE
EE-00	DRAWING LIST	1
EE-01	SCOPE OF WORK	1
EE-02	SINGLE LINE DIAGRAM	1
EE-03	TYPICAL DETAIL (1)	1
EE-04	TYPICAL DETAIL (2)	1

DRAWING LIST
มาตราส่วน NTS.

ระบบตรวจสอบสถานะเครื่องกำเนิดไฟฟ้าเดิม ที่อาคารศูนย์ควบคุม อาคาร CCB ลาดกระบัง

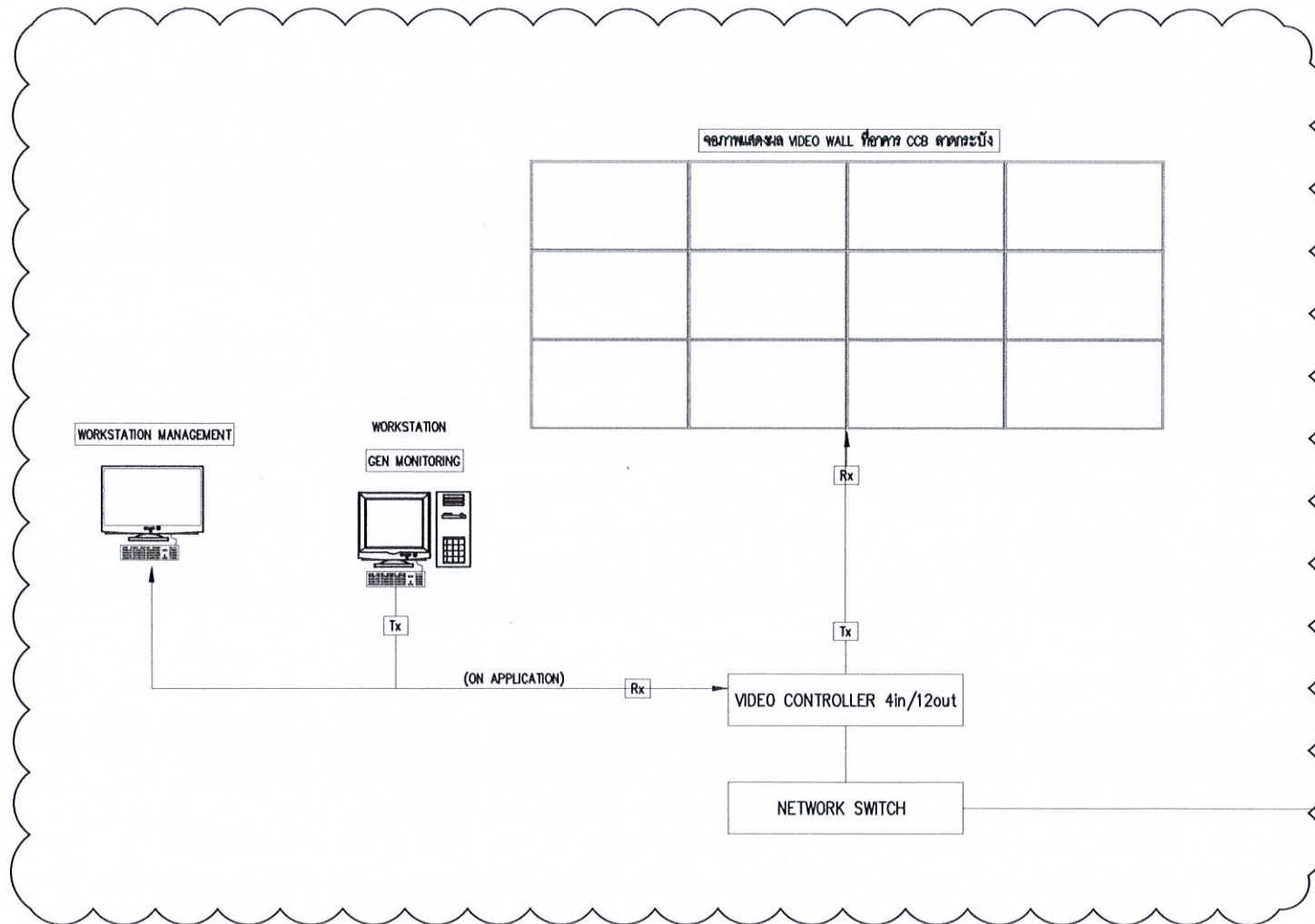

- ▶ ระบบตรวจสอบสถานะเครื่องกำเนิดไฟฟ้าอาคารด้าน๑บ้านบึง 1
- ▶ ระบบตรวจสอบสถานะเครื่องกำเนิดไฟฟ้าอาคารด้าน๑ บ้านบึง 2
- ▶ ระบบตรวจสอบสถานะเครื่องกำเนิดไฟฟ้าอาคารด้าน๑ บางพระ 1
- ▶ ระบบตรวจสอบสถานะเครื่องกำเนิดไฟฟ้าอาคารด้าน๑ บางพระ 2
- ▶ ระบบตรวจสอบสถานะเครื่องกำเนิดไฟฟ้าอาคารด้าน๑ บางพระ 3
- ▶ ระบบตรวจสอบสถานะเครื่องกำเนิดไฟฟ้าอาคารด้าน๑ บางพระ 4
- ▶ ระบบตรวจสอบสถานะเครื่องกำเนิดไฟฟ้าอาคารด้าน๑ โป่ง 1
- ▶ ระบบตรวจสอบสถานะเครื่องกำเนิดไฟฟ้าอาคารด้าน๑ โป่ง 2
- ▶ ระบบตรวจสอบสถานะเครื่องกำเนิดไฟฟ้าอาคารด้าน๑ โป่ง 3
- ▶ ระบบตรวจสอบสถานะเครื่องกำเนิดไฟฟ้าอาคารด้าน๑ โป่ง 4

ข้อกำหนดของอุปกรณ์

จัดหาและติดตั้งระบบตรวจสอบสถานะเครื่องกำเนิดไฟฟ้าอาคารด้าน๑ ทางหลวงพิเศษหมายเลข 7

ระบบตรวจสอบสถานะเครื่องกำเนิดไฟฟ้า ผู้รับจ้างจะต้องเชื่อมต่อเข้ากับระบบของศูนย์ควบคุมทางหลวงพิเศษระหว่างเมือง (ลาดกระบัง) ทำการเชื่อมประสานกับระบบเดิม และเครือข่ายสื่อสารข้อมูลของโครงการฯ เข้ากับ Work Station Monitoring ได้ โดยจะต้องตรวจสอบสำรวจ ออกแบบ จัดระบบและกำหนดค่าการทำงาน (System Setup & Configuration) ดำเนินการและจัดหาอุปกรณ์ สายไฟฟ้าและสายสัญญาณ รวมถึงวัสดุต่างๆ ที่จำเป็นทั้งหมดในการดำเนินการติดตั้งระบบให้สามารถทำงานเชื่อมต่อกับอุปกรณ์ตรวจจับ (Sensor) โดยระบบสามารถตรวจสอบสถานะของระบบไฟฟ้า, สถานะการทำงานของเครื่องผลิตไฟฟ้าสำรอง, สถานะของกรองน้ำมันเชื้อเพลิง, ระดับน้ำมันเชื้อเพลิง, ระดับความร้อนเครื่องยนต์ และความเร็วรอบของเครื่องยนต์ ได้อย่างมีประสิทธิภาพ

SCOPE OF WORK
มาตราส่วน NTS.

(Handwritten signatures and initials)

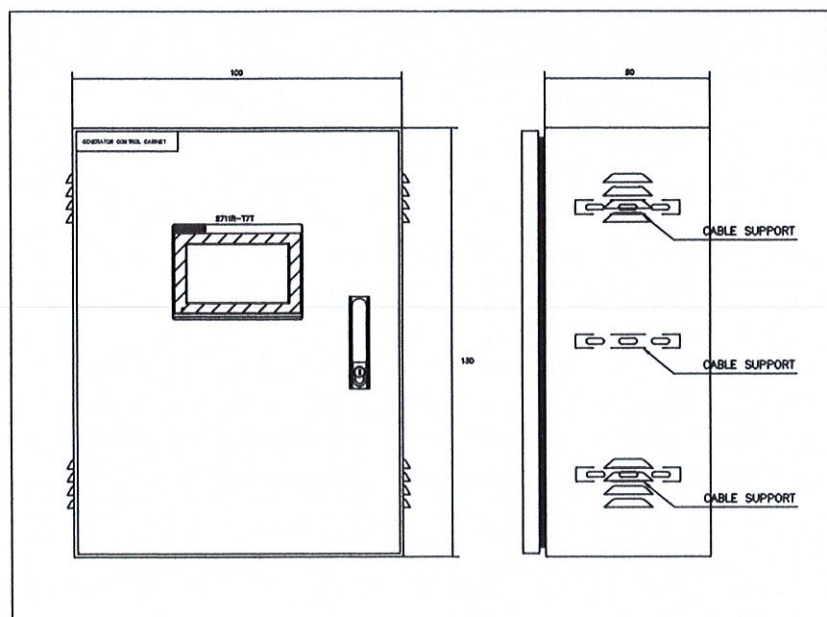
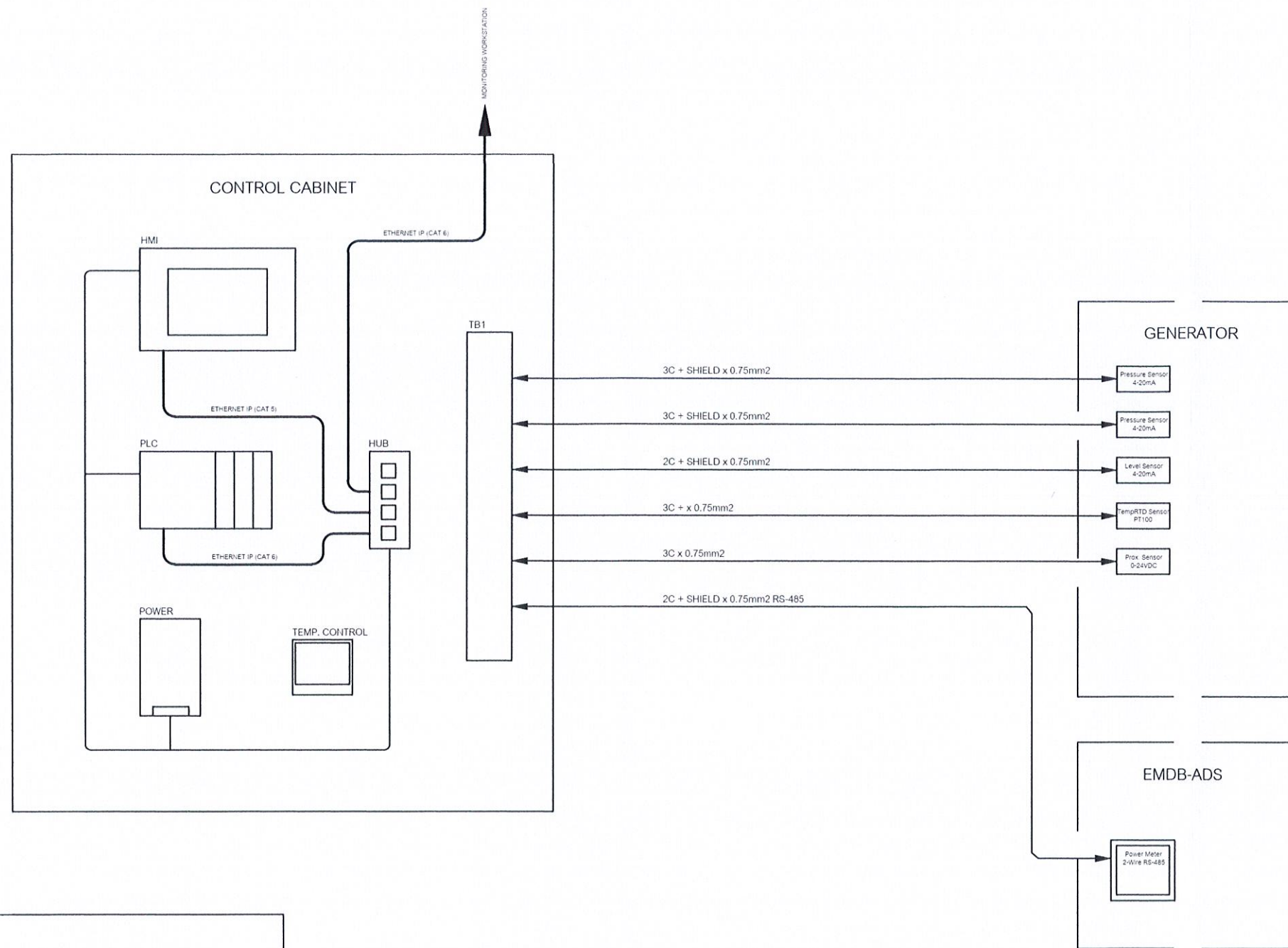

SINGLE LINE DIAGRAM
 มาตราส่วน NTS.

(Handwritten signatures and initials)

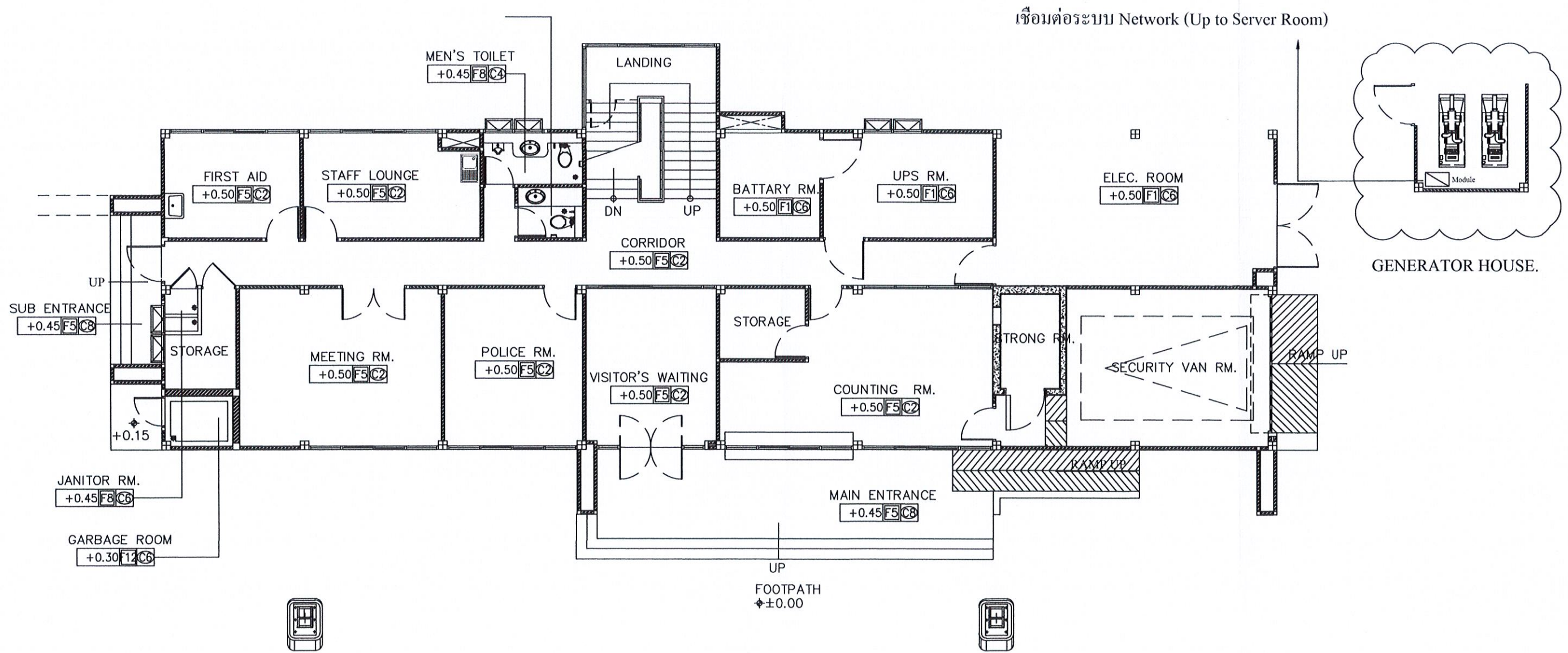

ระบบตรวจสอบสถานะเครื่องกำเนิดไฟฟ้าอาคารด้านบ้านบึง 1

ระบบตรวจสอบสถานะเครื่องกำเนิดไฟฟ้าอาคารด้านบางพระ 1

ระบบตรวจสอบสถานะเครื่องกำเนิดไฟฟ้าอาคารด้านโปง 1

TYPICAL DETAIL (1)

มาตราส่วน

NTS.

Handwritten signatures and initials in blue ink.

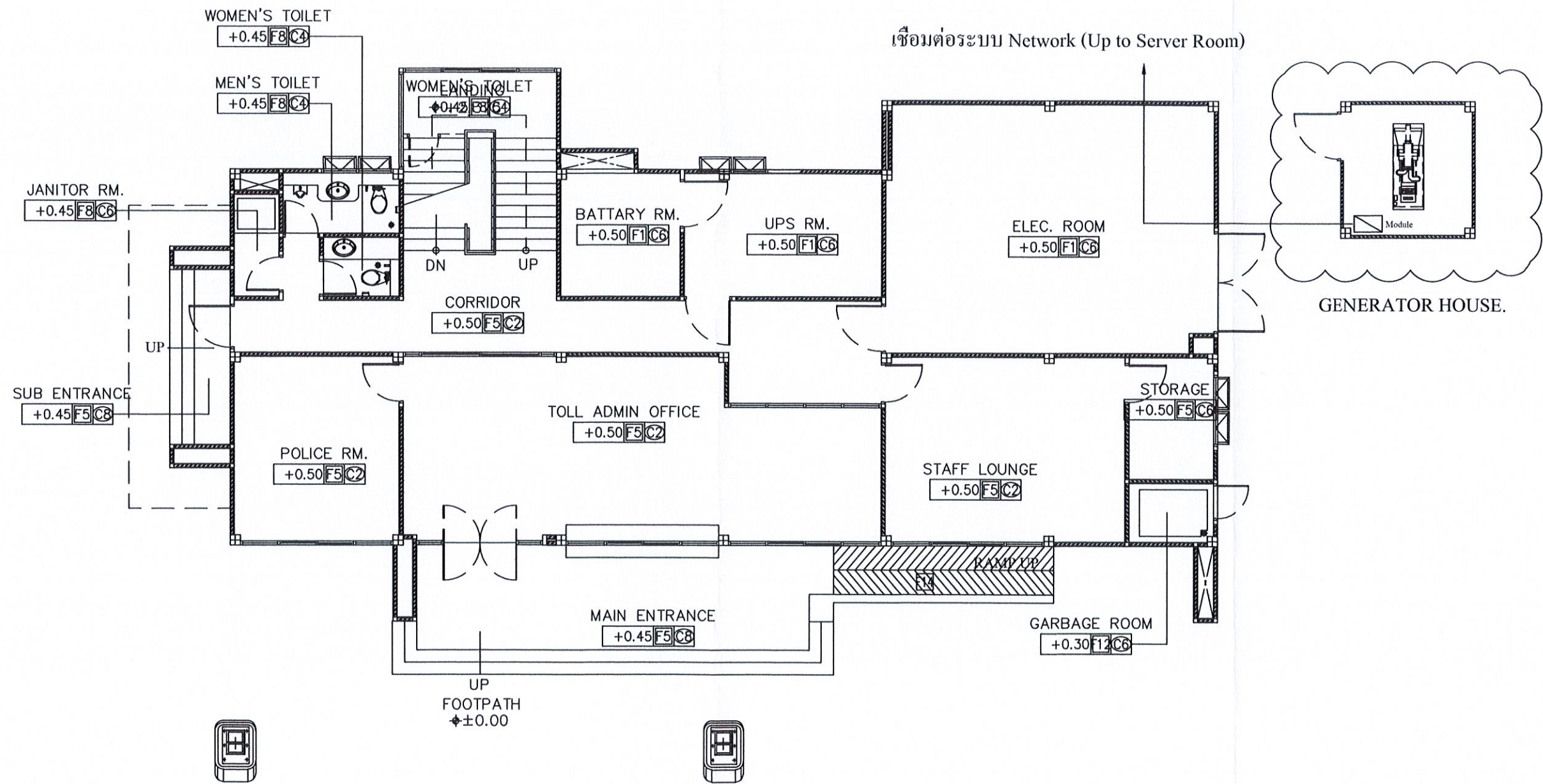

ระบบตรวจสอบสถานะเครื่องกำเนิดไฟฟ้าอาคารด่านฯ บ้านบึง 2
 ระบบตรวจสอบสถานะเครื่องกำเนิดไฟฟ้าอาคารด่านฯ บางพระ 2
 ระบบตรวจสอบสถานะเครื่องกำเนิดไฟฟ้าอาคารด่านฯ บางพระ 3
 ระบบตรวจสอบสถานะเครื่องกำเนิดไฟฟ้าอาคารด่านฯ บางพระ 4

ระบบตรวจสอบสถานะเครื่องกำเนิดไฟฟ้าอาคารด่านฯ โป่ง 2
 ระบบตรวจสอบสถานะเครื่องกำเนิดไฟฟ้าอาคารด่านฯ โป่ง 3
 ระบบตรวจสอบสถานะเครื่องกำเนิดไฟฟ้าอาคารด่านฯ โป่ง 4

TYPICAL DETAIL (2)

มาตราส่วน

1: 50

Handwritten signatures and initials in blue ink.

(ร่าง)



ประกาศกรมทางหลวง

เรื่อง ประกวดราคาจ้างงานจ้างเหมาติดตั้งระบบตรวจสอบสถานะเครื่องกำเนิดไฟฟ้า อาคารสำนักงานด้าน
ฯ บนทางหลวงพิเศษหมายเลข ๗ ด้วยวิธีประกวดราคาอิเล็กทรอนิกส์ (e-bidding)

กรมทางหลวง มีความประสงค์จะประกวดราคาจ้างงานจ้างเหมาติดตั้งระบบตรวจสอบสถานะเครื่องกำเนิดไฟฟ้า อาคารสำนักงานด้านฯ บนทางหลวงพิเศษหมายเลข ๗ ด้วยวิธีประกวดราคาอิเล็กทรอนิกส์ (e-bidding) ราคาของงานจ้าง ในการประกวดราคาครั้งนี้ เป็นเงินทั้งสิ้น ๑๔,๙๙๕,๑๗๘.๔๔ บาท (สิบสี่ล้านเก้าแสนเก้าหมื่นห้าพันหนึ่งร้อยเจ็ดสิบแปดบาทสี่สิบสี่สตางค์) ตามรายการ ดังนี้

งานจ้างเหมาติดตั้งระบบตรวจสอบสถานะเครื่องกำเนิดไฟฟ้า อาคารสำนักงานด้านฯ บนทางหลวงพิเศษหมายเลข ๗	จำนวน	๑	งาน
---	-------	---	-----

ผู้ยื่นข้อเสนอจะต้องมีคุณสมบัติ ดังต่อไปนี้

๑. มีความสามารถตามกฎหมาย
๒. ไม่เป็นบุคคลล้มละลาย
๓. ไม่อยู่ระหว่างเลิกกิจการ
๔. ไม่เป็นบุคคลซึ่งอยู่ระหว่างถูกระงับการยื่นข้อเสนอหรือทำสัญญากับหน่วยงานของรัฐไว้ชั่วคราว เนื่องจากเป็นผู้ที่ไม่ผ่านเกณฑ์การประเมินผลการปฏิบัติงานของผู้ประกอบการตามระเบียบที่รัฐมนตรีว่าการกระทรวงการคลังกำหนดตามที่ประกาศเผยแพร่ในระบบเครือข่ายสารสนเทศของกรมบัญชีกลาง
๕. ไม่เป็นบุคคลซึ่งถูกระงับชื่อไว้ในบัญชีรายชื่อผู้ทำงานและได้แจ้งเวียนชื่อให้เป็นผู้ทำงานของหน่วยงานของรัฐในระบบเครือข่ายสารสนเทศของกรมบัญชีกลาง ซึ่งรวมถึงนิติบุคคลที่ผู้ทำงานเป็นหุ้นส่วนผู้จัดการ กรรมการผู้จัดการ ผู้บริหาร ผู้มีอำนาจในการดำเนินงานในกิจการของนิติบุคคลนั้นด้วย
๖. มีคุณสมบัติและไม่มีลักษณะต้องห้ามตามที่คณะกรรมการนโยบายการจัดซื้อจัดจ้างและ

การบริหารพัสดุภาครัฐกำหนดในราชกิจจานุเบกษา

๗. เป็นนิติบุคคลผู้มีอาชีพรับจ้างงานที่ประกวดราคาอิเล็กทรอนิกส์ดังกล่าว

๘. ไม่เป็นผู้มีผลประโยชน์ร่วมกันกับผู้ยื่นข้อเสนอรายอื่นที่เข้ายื่นข้อเสนอให้แก่กรม
ทางหลวง ณ วันประกาศประกวดราคาอิเล็กทรอนิกส์ หรือไม่เป็นผู้กระทำการอันเป็นการขัดขวางการแข่งขัน
ราคาอย่างเป็นธรรม ในการประกวดราคาอิเล็กทรอนิกส์ครั้งนี้

๙. ไม่เป็นผู้ได้รับเอกสิทธิ์หรือความคุ้มกัน ซึ่งอาจปฏิเสธไม่ยอมขึ้นศาลไทย เว้นแต่รัฐบาลของ
ผู้ยื่นข้อเสนอได้มีคำสั่งสละเอกสิทธิ์และความคุ้มกันเช่นนั้น

๑๐. ผู้ยื่นข้อเสนอต้องลงทะเบียนที่มีข้อมูลถูกต้องครบถ้วนในระบบจัดซื้อจัดจ้างภาครัฐด้วย
อิเล็กทรอนิกส์ (Electronic Government Procurement : e-GP) ของกรมบัญชีกลาง

๑๑. ผู้ยื่นข้อเสนอต้องมีประสบการณ์ผลงานติดตั้ง หรือ บำรุงรักษาในลักษณะเดียวกันกับ
งานที่ประกวดราคาจ้างด้วยวิธีการทางอิเล็กทรอนิกส์ ที่ผู้ยื่นข้อเสนอได้ทำงานแล้วเสร็จตามสัญญา ซึ่งได้มีการ
ส่งมอบงาน และตรวจรับเรียบร้อยแล้ว อย่างน้อย ๑ สัญญา มูลค่าไม่น้อยกว่า ๕,๕๐๐,๐๐๐.๐๐ บาท โดยเป็น
ผลงานที่เป็นคู่สัญญาโดยตรงกับราชการ หน่วยงานตามกฎหมายว่าด้วยระเบียบบริหารราชการท้องถิ่น

๑๒. ผู้ยื่นข้อเสนอที่ยื่นข้อเสนอในรูปแบบของ "กิจการร่วมค้า" ต้องมีคุณสมบัติดังนี้

กรณีที่ยื่นข้อเสนอให้ผู้เข้าร่วมค่างานที่กำหนดให้ผู้เข้าร่วมค่างานใดรายหนึ่งเป็นผู้เข้าร่วม
ค่างานหลัก ข้อตกลงระหว่างผู้เข้าร่วมค่างานจะต้องมีการกำหนดสัดส่วนหน้าที่และความรับผิดชอบในปริมาณงาน
สิ่งของ หรือมูลค่าตามสัญญาของผู้เข้าร่วมค่างานหลักมากกว่าผู้เข้าร่วมค่างานอื่นทุกราย

กรณีที่ยื่นข้อเสนอให้ผู้เข้าร่วมค่างานที่กำหนดให้ผู้เข้าร่วมค่างานใด
รายหนึ่งเป็นผู้เข้าร่วมค่างานหลัก กิจการร่วมค่างานนั้นต้องใช้ผลงานของผู้เข้าร่วมค่างานหลักรายเดียวเป็น
ผลงานของกิจการร่วมค้าที่ยื่นข้อเสนอ

สำหรับข้อตกลงระหว่างผู้เข้าร่วมค่างานที่ไม่ได้กำหนดให้ผู้เข้าร่วมค่างานใดเป็นผู้
เข้าร่วมค่างานหลัก ผู้เข้าร่วมค่างานทุกรายจะต้องมีคุณสมบัติครบถ้วนตามเงื่อนไขที่กำหนดไว้ในเอกสารเชิญชวน

กรณีที่ยื่นข้อเสนอให้ผู้เข้าร่วมค่างานที่กำหนดให้มีการมอบหมายผู้เข้าร่วม
ค่างานใดรายหนึ่ง เป็นผู้ยื่นข้อเสนอ ในนามกิจการร่วมค้า การยื่นข้อเสนอดังกล่าวไม่ต้องมีหนังสือมอบอำนาจ

สำหรับข้อตกลงระหว่างผู้เข้าร่วมค่างานที่ไม่ได้กำหนดให้ผู้เข้าร่วมค่างานใดเป็นผู้
ยื่นข้อเสนอผู้เข้าร่วมค่างานทุกรายจะต้องลงลายมือชื่อในหนังสือมอบอำนาจให้ผู้เข้าร่วมค่างานใด
รายหนึ่งเป็นผู้ยื่นข้อเสนอในนามกิจการร่วมค้า

กรณีผู้ประกอบการ SMEs ที่จะเสนอราคาในรูปแบบของ "กิจการร่วมค้า" ต้องมี
คุณสมบัติ ดังนี้

(๑) ผู้เข้าร่วมค่างานทุกรายจะต้องเป็นผู้ประกอบการ SMEs

(๒) ผู้เข้าร่วมค่างานทุกรายจะต้องเป็นผู้ประกอบการที่เป็นบุคคลธรรมดาที่ถือสัญชาติไทย

หรือนิติบุคคลที่จัดตั้งขึ้นตามกฎหมายไทย

๑๓. ผู้ยื่นข้อเสนอต้องมีมูลค่าสุทธิของกิจการ ดังนี้

๑๓..๑ กรณีผู้ยื่นข้อเสนอเป็นนิติบุคคล

(๑) กรณีผู้ยื่นข้อเสนอเป็นนิติบุคคลที่จัดตั้งขึ้นตามกฎหมายไทยซึ่งได้จดทะเบียนเกินกว่า ๑ ปี ต้องมีมูลค่าสุทธิของกิจการ จากผลต่างระหว่างสินทรัพย์สุทธิหักด้วยหนี้สินสุทธิ ที่ปรากฏในงบแสดงฐานะการเงินที่มีการตรวจรับรองแล้ว ของ ๑ ปีสุดท้ายก่อนวันยื่นข้อเสนอ ซึ่งจะต้องแสดงค่าเป็นบวก

(๒) กรณีผู้ยื่นข้อเสนอเป็นนิติบุคคลที่จัดตั้งขึ้นตามกฎหมายไทย ซึ่งยังไม่มีกรรายงานงบแสดงฐานะการเงินกับกรมพัฒนาธุรกิจการค้า ให้พิจารณาการกำหนดมูลค่าของทุนจดทะเบียน โดยผู้ยื่นข้อเสนอจะต้องมีทุนจดทะเบียนที่เรียกชำระมูลค่าหุ้นแล้ว ณ วันที่ยื่นข้อเสนอ ไม่ต่ำกว่า ๗ ล้านบาท

๑๓..๒ กรณีผู้ยื่นข้อเสนอเป็นบุคคลธรรมดา

ให้พิจารณาจากหนังสือรับรองบัญชีเงินฝาก โดยต้องมีเงินฝากคงเหลือในบัญชีธนาคารเป็นมูลค่าไม่น้อยกว่า ๑ ใน ๔ ของมูลค่างบประมาณของโครงการหรือรายการที่ยื่นข้อเสนอในแต่ละครั้ง และหากเป็นผู้ชนะการจัดซื้อจัดจ้างหรือเป็นผู้ได้รับการคัดเลือกจะต้องแสดงหนังสือรับรองบัญชีเงินฝากที่มีมูลค่าดังกล่าวอีกครั้งหนึ่งในวันลงนามในสัญญา ทั้งนี้ หนังสือรับรองบัญชีเงินฝากซึ่งธนาคารออกให้แก่ผู้ยื่นข้อเสนอ นับถึงวันยื่นข้อเสนอหรือวันลงนามในสัญญา ไม่เกิน ๙๐ วัน

๑๓..๓ กรณีที่ผู้ยื่นข้อเสนอมีคุณสมบัติไม่เป็นไปตามข้อ ๑๓..๑ (๑) ข้อ ๑๓..๑ (๒) และข้อ ๑๓..๒ ผู้ยื่นข้อเสนอสามารถหนังสือรับรองวงเงินสินเชื่อที่ธนาคารภายในประเทศ หรือบริษัทเงินทุนหรือบริษัทเงินทุนหลักทรัพย์ที่ได้รับอนุญาตให้ประกอบกิจการเงินทุนเพื่อการพาณิชย์และประกอบธุรกิจค้าประกันตามประกาศของธนาคารแห่งประเทศไทย ตามรายชื่อบริษัทเงินทุนที่ธนาคารแห่งประเทศไทยแจ้งเวียนให้ทราบ โดยพิจารณาจากยอดเงินรวมของวงเงินสินเชื่อที่สำนักงานใหญ่รับรอง หรือที่สำนักงานสาขารับรอง (กรณีได้รับมอบอำนาจจากสำนักงานใหญ่) ซึ่งออกให้แก่ผู้ยื่นข้อเสนอ นับถึงวันยื่นข้อเสนอไม่เกิน ๙๐ วัน โดยต้องมีวงเงินสินเชื่อจากธนาคารไม่น้อยกว่า ๑ ใน ๔ ของมูลค่างบประมาณของโครงการหรือรายการที่ยื่นข้อเสนอในแต่ละครั้ง

๑๓..๔ กรณีตามข้อ ๑๓..๑ - ๑๓..๓ ไม่ใช่บังคับกับกรณีดังต่อไปนี้

(๑) การจัดซื้อจัดจ้างครั้งหนึ่งไม่เกิน 500,000 บาท

(๒) กรณีที่ผู้ยื่นข้อเสนอเป็นหน่วยงานของรัฐ

(๓) นิติบุคคลที่จัดตั้งขึ้นตามกฎหมายไทยที่อยู่ระหว่างการฟื้นฟูกิจการตาม

พระราชบัญญัติล้มละลาย (ฉบับที่ ๑๐) พ.ศ. ๒๕๖๑

(๔) การซื้อและการเช่าสังหาริมทรัพย์

ผู้ยื่นข้อเสนอต้องยื่นข้อเสนอและเสนอราคาทางระบบจัดซื้อจัดจ้างภาครัฐด้วยอิเล็กทรอนิกส์
ในวันที่ ระหว่างเวลา น. ถึง น.

ผู้สนใจสามารถขอรับเอกสารประกวดราคาอิเล็กทรอนิกส์ โดยดาวน์โหลดเอกสารทางระบบจัดซื้อจัดจ้างภาครัฐด้วยอิเล็กทรอนิกส์ หัวข้อ ค้นหาประกาศจัดซื้อจัดจ้างได้ตั้งแต่วันที่ประกาศจนถึงวันเสนอราคา

ผู้ยื่นข้อเสนอสามารถจัดเตรียมเอกสารข้อเสนอได้ตั้งแต่วันที่ประกาศจนถึงวันเสนอราคา

ผู้สนใจสามารถดูรายละเอียดได้ที่เว็บไซต์ www.doh.go.th หรือ www.gprocurement.go.th หรือสอบถามทางโทรศัพท์หมายเลข ๐-๒๓๕๔-๖๖๖๘ ต่อ ๒๕๕๑๒ ในวันและเวลาราชการ

ผู้สนใจต้องการทราบรายละเอียดเพิ่มเติมเกี่ยวกับสถานที่หรือร่างรายละเอียดขอบเขตของงานทั้งโครงการ โปรดสอบถามมายัง กรมทางหลวง ผ่านทางไปรษณีย์อิเล็กทรอนิกส์ motorway@doh.go.th หรือช่องทางตามที่กรมบัญชีกลางกำหนดภายในวันที่ โดยกรมทางหลวงจะชี้แจงรายละเอียดดังกล่าวผ่านทางเว็บไซต์ www.gprocurement.go.th ในวันที่

ประกาศ ณ วันที่ พฤศจิกายน พ.ศ. ๒๕๖๗

(นายสุวิชาณ สุระบาล)

ผู้อำนวยการกองทางหลวงพิเศษระหว่างเมือง

ปฏิบัติราชการแทนอธิบดีกรมทางหลวง



เอกสารประกวดราคาจ้างด้วยวิธีประกวดราคาอิเล็กทรอนิกส์ (e-bidding)

เลขที่

ประกวดราคาจ้างงานจ้างเหมาติดตั้งระบบตรวจสอบสถานะเครื่องกำเนิดไฟฟ้า อาคารสำนักงานด้านฯ
บนทางหลวงพิเศษหมายเลข ๗ ด้วยวิธีประกวดราคาอิเล็กทรอนิกส์ (e-bidding)

ตามประกาศ กรมทางหลวง

ลงวันที่

พฤศจิกายน ๒๕๖๗

กรมทางหลวง ซึ่งต่อไปนี้เรียกว่า "กองทางหลวงพิเศษระหว่างเมือง" มีความประสงค์จะ
ประกวดราคาจ้างงานจ้างเหมาติดตั้งระบบตรวจสอบสถานะเครื่องกำเนิดไฟฟ้า อาคารสำนักงานด้านฯ บน
ทางหลวงพิเศษหมายเลข ๗ ด้วยวิธีประกวดราคาอิเล็กทรอนิกส์ (e-bidding) โดยมีข้อแนะนำและข้อกำหนด
ดังต่อไปนี้

๑. เอกสารแนบท้ายเอกสารประกวดราคาอิเล็กทรอนิกส์

- ๑.๑ ร่างรายละเอียดขอบเขตของงานทั้งโครงการ (Terms of Reference : TOR)
- ๑.๒ แบบใบเสนอราคาที่กำหนดไว้ในระบบจัดซื้อจัดจ้างภาครัฐด้วยอิเล็กทรอนิกส์
- ๑.๓ แบบสัญญาจ้างทำของ
- ๑.๔ แบบหนังสือคำประกัน
 - (๑) หลักประกันการเสนอราคา
 - (๒) หลักประกันสัญญา
 - (๓) หลักประกันการรับเงินค่าจ้างล่วงหน้า
- ๑.๕ บทนิยาม
 - (๑) ผู้ที่มีผลประโยชน์ร่วมกัน
 - (๒) การขัดขวางการแข่งขันอย่างเป็นธรรม
- ๑.๖ แบบบัญชีเอกสารที่กำหนดไว้ในระบบจัดซื้อจัดจ้างภาครัฐด้วยอิเล็กทรอนิกส์
 - (๑) บัญชีเอกสารส่วนที่ ๑
 - (๒) บัญชีเอกสารส่วนที่ ๒
- ๑.๗ แผนการใช้พัสดุที่ผลิตภายในประเทศ
- ๑.๘ แผนการทำงาน
- ๑.๙ รายละเอียดคุณลักษณะเฉพาะของพัสดุและภาคผนวก ก และ ข
- ๑.๑๐ บัญชีรายการ

๒. คุณสมบัติของผู้ยื่นข้อเสนอ

๒.๑ มีความสามารถตามกฎหมาย

๒.๒ ไม่เป็นบุคคลล้มละลาย

๒.๓ ไม่อยู่ระหว่างเลิกกิจการ

๒.๔ ไม่เป็นบุคคลซึ่งอยู่ระหว่างถูกระงับการยื่นข้อเสนอหรือทำสัญญากับหน่วยงานของรัฐไว้ชั่วคราว เนื่องจากเป็นผู้ที่ไม่ผ่านเกณฑ์การประเมินผลการปฏิบัติงานของผู้ประกอบการตามระเบียบที่รัฐมนตรีว่าการกระทรวงการคลังกำหนดตามที่ประกาศเผยแพร่ในระบบเครือข่ายสารสนเทศของกรมบัญชีกลาง

๒.๕ ไม่เป็นบุคคลซึ่งถูกระงับชื่อไว้ในบัญชีรายชื่อผู้ทำงานและได้แจ้งเวียนชื่อให้เป็นผู้ทำงานของหน่วยงานของรัฐในระบบเครือข่ายสารสนเทศของกรมบัญชีกลาง ซึ่งรวมถึงนิติบุคคลที่ผู้ทำงานเป็นหุ้นส่วนผู้จัดการ กรรมการผู้จัดการ ผู้บริหาร ผู้มีอำนาจในการดำเนินงานในกิจการของนิติบุคคลนั้นด้วย

๒.๖ มีคุณสมบัติและไม่มีลักษณะต้องห้ามตามที่คณะกรรมการนโยบายการจัดซื้อจัดจ้าง และการบริหารพัสดุภาครัฐกำหนดในราชกิจจานุเบกษา

๒.๗ เป็นนิติบุคคลผู้มีอาชีพรับจ้างงานที่ประกวดราคาอิเล็กทรอนิกส์ดังกล่าว

๒.๘ ไม่เป็นผู้มีผลประโยชน์ร่วมกันกับผู้ยื่นข้อเสนอรายอื่นที่เข้ายื่นข้อเสนอให้แก่ กองทางหลวงพิเศษระหว่างเมือง ณ วันประกาศประกวดราคาอิเล็กทรอนิกส์ หรือไม่เป็นผู้กระทำการอันเป็นการขัดขวาง การแข่งขันอย่างเป็นธรรมในการประกวดราคาอิเล็กทรอนิกส์ครั้งนี้

๒.๙ ไม่เป็นผู้ได้รับเอกสิทธิ์หรือความคุ้มกัน ซึ่งอาจปฏิเสธไม่ยอมขึ้นศาลไทย เว้นแต่รัฐบาล ของผู้ยื่นข้อเสนอได้มีคำสั่งให้สละเอกสิทธิ์และความคุ้มกันเช่นนั้น

๒.๑๐ ผู้ยื่นข้อเสนอต้องลงทะเบียนที่มีข้อมูลถูกต้องครบถ้วนในระบบจัดซื้อจัดจ้างภาครัฐด้วยอิเล็กทรอนิกส์ (Electronic Government Procurement : e-GP) ของกรมบัญชีกลาง

๒.๑๑ ผู้ยื่นข้อเสนอต้องมีประสบการณ์ผลงานติดตั้ง หรือ บำรุงรักษาในลักษณะเดียวกันกับงานที่ประกวดราคาจ้างด้วยวิธีการทางอิเล็กทรอนิกส์ ที่ผู้ยื่นข้อเสนอได้ทำงานแล้วเสร็จตามสัญญา ซึ่งได้มีการส่งมอบงาน และตรวจรับเรียบร้อยแล้ว อย่างน้อย ๑ สัญญา มูลค่าไม่น้อยกว่า ๔,๕๐๐,๐๐๐.๐๐ บาท โดยเป็นผลงานที่เป็นคู่สัญญาโดยตรงกับราชการ หน่วยงานตามกฎหมายว่าด้วยระเบียบบริหารราชการท้องถิ่น

๒.๑๒ ผู้ยื่นข้อเสนอที่ยื่นข้อเสนอในรูปแบบของ "กิจการร่วมค้า" ต้องมีคุณสมบัติดังนี้
กรณีที่ข้อตกลงระหว่างผู้เข้าร่วมค้ากำหนดให้ผู้เข้าร่วมค้ารายใดรายหนึ่งเป็นผู้เข้าร่วมค้าหลัก ข้อตกลงระหว่างผู้เข้าร่วมค้าจะต้องมีการกำหนดสัดส่วนหน้าที่ และความรับผิดชอบในปริมาณงาน สิ่งของ หรือมูลค่าตามสัญญาของผู้เข้าร่วมค้าหลักมากกว่าผู้เข้าร่วมค้ารายอื่นทุกราย

กรณีที่ข้อตกลงระหว่างผู้เข้าร่วมค้ากำหนดให้ผู้เข้าร่วมค้ารายใดรายหนึ่งเป็นผู้เข้าร่วมค้าหลัก กิจการร่วมค่านั้นต้องใช้ผลงานของผู้เข้าร่วมค้าหลักรายเดียวเป็นผลงานของกิจการร่วมค้าที่ยื่นข้อเสนอ

สำหรับข้อตกลงระหว่างผู้เข้าร่วมค้าที่ไม่ได้กำหนดให้ผู้เข้าร่วมค้ารายใดเป็นผู้เข้าร่วมค้าหลัก ผู้เข้าร่วมค้าทุกรายจะต้องมีคุณสมบัติครบถ้วนตามเงื่อนไขที่กำหนดไว้ในเอกสารเชิญชวน หรือหนังสือเชิญชวน

กรณีที่ข้อตกลงระหว่างผู้เข้าร่วมค้ากำหนดให้มีการมอบหมายผู้เข้าร่วมค้ารายใดรายหนึ่งเป็นผู้ยื่นข้อเสนอ ในนามกิจการร่วมค้า การยื่นข้อเสนอดังกล่าวไม่ต้องมีหนังสือมอบอำนาจ

สำหรับข้อตกลงระหว่างผู้เข้าร่วมค้าที่ไม่ได้กำหนดให้ผู้เข้าร่วมค้ารายใดเป็นผู้ยื่นข้อเสนอ ผู้เข้าร่วมค้าทุกรายจะต้องลงลายมือชื่อในหนังสือมอบอำนาจให้ผู้เข้าร่วมค้ารายใดรายหนึ่งเป็นผู้ยื่นข้อเสนอในนามกิจการร่วมค้า

กรณีผู้ประกอบการ SMEs ที่จะเสนอราคาในรูปแบบของ“กิจการร่วมค้า” ต้องมีคุณสมบัติ ดังนี้

(๑) ผู้เข้าร่วมค้าทุกรายจะต้องเป็นผู้ประกอบการ SMEs

(๒) ผู้เข้าร่วมค้าทุกรายจะต้องเป็นผู้ประกอบการที่เป็นบุคคลธรรมดาที่ถือสัญชาติไทยหรือนิติบุคคลที่จัดตั้งขึ้นตามกฎหมายไทย

๒.๑๓ ผู้ยื่นข้อเสนอต้องมีมูลค่าสุทธิของกิจการ ดังนี้

(๑) กรณีผู้ยื่นข้อเสนอเป็นนิติบุคคลที่จัดตั้งขึ้นตามกฎหมายไทยซึ่งได้จดทะเบียนเกินกว่า ๑ ปี ต้องมีมูลค่าสุทธิของกิจการ จากผลต่างระหว่างสินทรัพย์สุทธิหักด้วยหนี้สินสุทธิ ที่ปรากฏในงบแสดงฐานะการเงินที่มีการตรวจรับรองแล้ว ซึ่งจะต้องแสดงค่าเป็นบวก ๑ ปีสุดท้ายก่อนวันยื่นข้อเสนอ

(๒) กรณีผู้ยื่นข้อเสนอเป็นนิติบุคคลที่จัดตั้งขึ้นตามกฎหมายไทย ซึ่งยังไม่มีงบแสดงฐานะการเงินกับกรมพัฒนาธุรกิจการค้า ให้พิจารณาการกำหนดมูลค่าของทุนจดทะเบียน โดยผู้ยื่นข้อเสนอจะต้องมีทุนจดทะเบียนที่เรียกชำระมูลค่าหุ้นแล้ว ณ วันที่ยื่นข้อเสนอ ไม่ต่ำกว่า ๗ ล้านบาท

(๓) สำหรับการจัดซื้อจัดจ้างครั้งหนึ่งที่มีวงเงินเกิน ๕๐๐,๐๐๐ บาทขึ้นไป กรณีผู้ยื่นข้อเสนอเป็นบุคคลธรรมดา โดยพิจารณาจากหนังสือรับรองบัญชีเงินฝากไม่เกิน ๙๐ วันก่อนวันยื่นข้อเสนอ โดยต้องมีเงินฝากคงเหลือในบัญชีธนาคารเป็นมูลค่า ๑ ใน ๔ ของมูลค่างบประมาณของโครงการหรือรายการที่ยื่นข้อเสนอในแต่ละครั้ง และหากเป็นผู้ชนะการจัดซื้อจัดจ้างหรือเป็นผู้ได้รับการคัดเลือกจะต้องแสดงหนังสือรับรองบัญชีเงินฝากที่มีมูลค่าดังกล่าวอีกครั้งหนึ่งในวันลงนามในสัญญา

(๔) กรณีที่ผู้ยื่นข้อเสนอไม่มีมูลค่าสุทธิของกิจการหรือทุนจดทะเบียน หรือมีแต่ไม่เพียงพอที่จะเข้ายื่นข้อเสนอ ผู้ยื่นข้อเสนอสามารถขอวงเงินสินเชื่อ โดยต้องมีวงเงินสินเชื่อ ๑ ใน ๔ ของมูลค่างบประมาณของโครงการหรือรายการที่ยื่นข้อเสนอในแต่ละครั้ง (สินเชื่อที่ธนาคารภายในประเทศ หรือบริษัทเงินทุนหรือบริษัทเงินทุนหลักทรัพย์ที่ได้รับอนุญาตให้ประกอบกิจการเงินทุนเพื่อการพาณิชย์ และประกอบธุรกิจค้าประกันตามประกาศของธนาคารแห่งประเทศไทย ตามรายชื่อบริษัทเงินทุนที่ธนาคารแห่งประเทศไทยแจ้งเวียนให้ทราบ โดยพิจารณาจากยอดเงินรวมของวงเงินสินเชื่อที่สำนักงานใหญ่รับรองหรือที่สำนักงานสาขารับรอง (กรณีได้รับมอบอำนาจจากสำนักงานใหญ่) ซึ่งออกให้แก่ผู้ยื่นข้อเสนอ นับถึงวันยื่นข้อเสนอไม่เกิน ๙๐

วัน)

(๕) กรณีตาม (๑) - (๔) ยกเว้นสำหรับกรณีดังต่อไปนี้

(๕.๑) กรณีที่ผู้ยื่นข้อเสนอเป็นหน่วยงานของรัฐ

(๕.๒) นิติบุคคลที่จัดตั้งขึ้นตามกฎหมายไทยที่อยู่ระหว่างการฟื้นฟูกิจการ

ตามพระราชบัญญัติล้มละลาย (ฉบับที่ ๑๐) พ.ศ. ๒๕๖๑

๓. หลักฐานการยื่นข้อเสนอ

ผู้ยื่นข้อเสนอจะต้องเสนอเอกสารหลักฐานยื่นมาพร้อมกับการเสนอราคาทางระบบจัดซื้อจัดจ้างภาครัฐด้วยอิเล็กทรอนิกส์ โดยแยกเป็น ๒ ส่วน คือ

๓.๑ ส่วนที่ ๑ อย่างน้อยต้องมีเอกสารดังต่อไปนี้

(๑) ในกรณีผู้ยื่นข้อเสนอเป็นนิติบุคคล

(ก) ห้างหุ้นส่วนสามัญหรือห้างหุ้นส่วนจำกัด ให้ยื่นสำเนาหนังสือรับรองการจดทะเบียนนิติบุคคล บัญชีรายชื่อหุ้นส่วนผู้จัดการ ผู้มีอำนาจควบคุม (ถ้ามี)

(ข) บริษัทจำกัดหรือบริษัทมหาชนจำกัด ยื่นสำเนาหนังสือรับรองการจดทะเบียนนิติบุคคล หนังสือบริคณห์สนธิ บัญชีรายชื่อกรรมการผู้จัดการ ผู้มีอำนาจควบคุม (ถ้ามี) และบัญชีผู้ถือหุ้นรายใหญ่ (ถ้ามี)

(๒) ในกรณีผู้ยื่นข้อเสนอเป็นบุคคลธรรมดาหรือคณะบุคคลที่มีใจนิติบุคคล ให้ยื่นสำเนาบัตรประจำตัวประชาชนของผู้ยื่น ข้อเสนอข้อตกลงที่แสดงถึงการเข้าเป็นหุ้นส่วน (ถ้ามี) สำเนาบัตรประจำตัวประชาชนของผู้เป็นหุ้นส่วน หรือสำเนาหนังสือเดินทางของผู้เป็นหุ้นส่วนที่มีต่อสัญชาติไทย

(๓) ในกรณีผู้ยื่นข้อเสนอเป็นผู้ยื่นข้อเสนอร่วมกันในฐานะเป็นผู้ร่วมค้า ให้ยื่นสำเนาสัญญาของการเข้าร่วมค้า และเอกสารตามที่ระบุไว้ใน (๑) หรือ (๒) ของผู้ร่วมค้า แล้วแต่กรณี

(๔) ผู้ยื่นข้อเสนอต้องแสดงหลักฐานเกี่ยวกับมูลค่าสุทธิของกิจการ ดังนี้

(๔.๑) ในกรณีผู้ยื่นข้อเสนอเป็นนิติบุคคล ให้ยื่นงบแสดงฐานะการเงินที่มีการรับรองแล้วของ ๑ ปีสุดท้ายก่อนวันยื่นข้อเสนอ โดยให้ยื่นขณะเข้าเสนอราคา

(๔.๒) ในกรณีผู้ยื่นข้อเสนอเป็นบุคคลธรรมดา ให้ยื่นหนังสือรับรองบัญชีเงินฝาก ไม่เกิน ๙๐ วัน นับถึงวันยื่นข้อเสนอหรือวันลงนามในสัญญา โดยให้ยื่นขณะเข้าเสนอราคา และจะต้องแสดงหนังสือรับรองบัญชีเงินฝากที่มีมูลค่าดังกล่าวอีกครั้งหนึ่งในวันลงนามในสัญญา

(๔.๓) กรณีที่ผู้ยื่นข้อเสนอไม่มีมูลค่าสุทธิของกิจการและทุนจดทะเบียน หรือมีแต่ไม่เพียงพอที่จะเข้ายื่นข้อเสนอ ให้ยื่นสำเนาหนังสือรับรองวงเงินสินเชื่อ (สินเชื่อที่ธนาคารภายในประเทศหรือบริษัทเงินทุนหรือบริษัทเงินทุนหลักทรัพย์ที่ได้รับอนุญาตให้ประกอบกิจการเงินทุนเพื่อการพาณิชย์และประกอบธุรกิจค้าประกัน ตามประกาศของธนาคารแห่งประเทศไทย ตามรายชื่อบริษัทเงินทุนที่ธนาคารแห่งประเทศไทยแจ้งเวียนให้ทราบ โดยพิจารณาจากยอดเงินรวมของวงเงินสินเชื่อที่สำนักงานใหญ่รับรองหรือที่สำนักงานสาขารับรอง (กรณีได้รับมอบอำนาจจากสำนักงานใหญ่) ซึ่งออกให้แก่ผู้ยื่นข้อเสนอ นับถึงวันยื่นข้อเสนอไม่เกิน ๙๐ วัน)

(๕) สำเนาใบทะเบียนภาษีมูลค่าเพิ่ม

(๖) บัญชีเอกสารส่วนที่ ๑ ทั้งหมดที่ได้ยื่นพร้อมกับการเสนอราคาทางระบบจัด

ซื้อจัดจ้างภาครัฐด้วยอิเล็กทรอนิกส์ ตามแบบในข้อ ๑.๖ (๑) โดยไม่ต้องแนบในรูปแบบ PDF File (Portable Document Format)

ทั้งนี้ เมื่อผู้ยื่นข้อเสนอดำเนินการแนบไฟล์เอกสารตามบัญชีเอกสารส่วนที่ ๑ ครบถ้วน ถูกต้องแล้ว ระบบจัดซื้อจัดจ้างภาครัฐด้วยอิเล็กทรอนิกส์จะสร้างบัญชีเอกสารส่วนที่ ๑ ตามแบบในข้อ ๑.๖ (๑) ให้โดยผู้ยื่นข้อเสนอไม่ต้องแนบบัญชีเอกสารส่วนที่ ๑ ดังกล่าวในรูปแบบ PDF File (Portable Document Format)

๓.๒ ส่วนที่ ๒ อย่างน้อยต้องมีเอกสารดังต่อไปนี้

(๑) ในกรณีที่ผู้ยื่นข้อเสนอมอบอำนาจให้บุคคลอื่นกระทำการแทนให้แนบหนังสือ มอบอำนาจซึ่งติดอากรแสตมป์ตามกฎหมาย โดยมีหลักฐานแสดงตัวตนของผู้มอบอำนาจและผู้รับมอบอำนาจ ทั้งนี้ หากผู้รับมอบอำนาจเป็นบุคคลธรรมดาต้องเป็นผู้ที่บรรลุนิติภาวะตามกฎหมายแล้วเท่านั้น

(๒) หลักประกันการเสนอราคา ตามข้อ ๕

(๓) สำเนาหนังสือรับรองผลงานประเภทเดียวกันกับงานจ้างประกวดราคา ข้อ

๒.๑๑

(๔) ผู้ยื่นข้อเสนอต้องยื่นข้อกำหนดการแสดงผลเอกสารทางด้านเทคนิคตามรายละเอียดคุณลักษณะเฉพาะของพัสดุ ข้อ ๕.๒

(๕) สำเนาใบขึ้นทะเบียนผู้ประกอบการวิสาหกิจขนาดกลางและขนาดย่อม (SMEs) (ถ้ามี) และกรณีใบขึ้นทะเบียนดังกล่าวหมดอายุ ณ วันยื่นข้อเสนอ จะไม่มีสิทธิได้แต้มต่อตามหลักเกณฑ์ที่กำหนด

(๖) บัญชีเอกสารส่วนที่ ๒ ทั้งหมดที่ได้ยื่นพร้อมกับการเสนอราคาทางระบบจัดซื้อจัดจ้างภาครัฐด้วยอิเล็กทรอนิกส์ ตามแบบในข้อ ๑.๖ (๒) โดยไม่ต้องแนบในรูปแบบ PDF File (Portable Document Format)

ทั้งนี้ เมื่อผู้ยื่นข้อเสนอดำเนินการแนบไฟล์เอกสารตามบัญชีเอกสารส่วนที่ ๒ ครบถ้วน ถูกต้องแล้ว ระบบจัดซื้อจัดจ้างภาครัฐด้วยอิเล็กทรอนิกส์จะสร้างบัญชีเอกสารส่วนที่ ๒ ตามแบบในข้อ ๑.๖ (๒) ให้โดยผู้ยื่นข้อเสนอไม่ต้องแนบบัญชีเอกสารส่วนที่ ๒ ดังกล่าวในรูปแบบ PDF File (Portable Document Format)

๔. การเสนอราคา

๔.๑ ผู้ยื่นข้อเสนอต้องยื่นข้อเสนอและเสนอราคาทางระบบจัดซื้อจัดจ้างภาครัฐ ด้วยอิเล็กทรอนิกส์ตามที่กำหนดไว้ในเอกสารประกวดราคาอิเล็กทรอนิกส์นี้ โดยไม่มีเงื่อนไขใดๆ ทั้งสิ้น และจะต้องกรอกข้อความให้ถูกต้องครบถ้วน พร้อมทั้งหลักฐานแสดงตัวตนและทำการยืนยันตัวตนของ ผู้ยื่นข้อเสนอโดยไม่ต้องแนบบใบเสนอราคาในรูปแบบ PDF File (Portable Document Format)

๔.๒ ในการเสนอราคาให้เสนอราคาเป็นเงินบาทและเสนอราคาได้เพียงครั้งเดียวและ

ราคาเดียวโดยเสนอราคารวม และหรือราคาต่อหน่วย และหรือต่อรายการ ตามเงื่อนไขที่ระบุไว้ท้ายใบเสนอราคาให้ถูกต้อง ทั้งนี้ ราคารวมที่เสนอจะต้องตรงกันทั้งตัวเลขและตัวหนังสือ ถ้าตัวเลขและตัวหนังสือไม่ตรงกัน ให้ถือตัวหนังสือเป็นสำคัญ โดยคิดราคารวมทั้งสิ้นซึ่งรวมค่าภาษีมูลค่าเพิ่ม ภาษีอากรอื่น และค่าใช้จ่ายอื่นๆ ทั้งปวงไว้แล้ว

ราคาที่เสนอจะต้องเสนอกำหนดยื่นราคาไม่น้อยกว่า ๑๒๐ วัน ตั้งแต่วันเสนอราคาโดยภายในกำหนดยื่นราคา ผู้ยื่นข้อเสนอต้องรับผิดชอบราคาที่ตนได้เสนอไว้และจะถอนการเสนอราคาไม่ได้

๔.๓ ผู้ยื่นข้อเสนอจะต้องเสนอกำหนดเวลาดำเนินการแล้วเสร็จไม่เกิน ๑๘๐ วัน นับถัดจากวันลงนามในสัญญาจ้าง หรือวันที่ได้รับหนังสือแจ้งจาก กองทางหลวงพิเศษระหว่างเมือง ให้เริ่มทำงาน

๔.๔ ก่อนเสนอราคา ผู้ยื่นข้อเสนอควรตรวจสอบร่างสัญญา ร่างรายละเอียดขอบเขตของงานทั้งโครงการ (Terms of Reference : TOR) ให้ถี่ถ้วนและเข้าใจเอกสารประกวดราคาจ้างอิเล็กทรอนิกส์ทั้งหมดเสียก่อนที่จะตกลงยื่นข้อเสนอตามเงื่อนไข ในเอกสารประกวดราคาจ้างอิเล็กทรอนิกส์

๔.๕ ผู้ยื่นข้อเสนอจะต้องยื่นข้อเสนอและเสนอราคาทางระบบจัดซื้อจัดจ้างภาครัฐด้วยอิเล็กทรอนิกส์ในวันที่ ระหว่างเวลา น. ถึง น. และเวลาในการเสนอราคาให้ถือตามเวลาของระบบการจัดซื้อจัดจ้างภาครัฐด้วยอิเล็กทรอนิกส์เป็นเกณฑ์

เมื่อพ้นกำหนดเวลายื่นข้อเสนอและเสนอราคาแล้ว จะไม่รับเอกสารการยื่นข้อเสนอ และการเสนอราคาใดๆ โดยเด็ดขาด

๔.๖ ผู้ยื่นข้อเสนอต้องจัดทำเอกสารสำหรับใช้ในการเสนอราคาในรูปแบบไฟล์เอกสารประเภท PDF File (Portable Document Format) โดยผู้ยื่นข้อเสนอต้องเป็นผู้รับผิดชอบตรวจสอบความครบถ้วน ถูกต้อง และชัดเจนของเอกสาร PDF File ก่อนที่จะยืนยันการเสนอราคา แล้วจึงส่งข้อมูล (Upload) เพื่อเป็นการเสนอราคาข้อเสนอให้แก่กองทางหลวงพิเศษระหว่างเมืองผ่านทางระบบจัดซื้อจัดจ้างภาครัฐด้วยอิเล็กทรอนิกส์

๔.๗ คณะกรรมการพิจารณาผลการประกวดราคาอิเล็กทรอนิกส์จะดำเนินการตรวจสอบคุณสมบัติของผู้ยื่นข้อเสนอแต่ละรายว่า เป็นผู้ยื่นข้อเสนอที่มีผลประโยชน์ร่วมกันกับผู้ยื่นเสนอรายอื่นตามข้อ ๑.๕ (๑) หรือไม่ หากปรากฏว่าผู้ยื่นเสนอรายใดเป็นผู้ยื่นข้อเสนอที่มีผลประโยชน์ร่วมกันกับผู้ยื่นข้อเสนอรายอื่น คณะกรรมการฯ จะตัดรายชื่อผู้ยื่นข้อเสนอที่มีผลประโยชน์ร่วมกันนั้นออกจากการเป็นผู้ยื่นข้อเสนอ

หากปรากฏต่อคณะกรรมการพิจารณาผลการประกวดราคาอิเล็กทรอนิกส์ว่า ก่อนหรือในขณะที่มีการพิจารณาข้อเสนอ มีผู้ยื่นเสนอรายใดกระทำการอันเป็นการขัดขวางการแข่งขันอย่างเป็นธรรมตามข้อ ๑.๕ (๒) และคณะกรรมการฯ เชื่อว่ามีการกระทำอันเป็นการขัดขวางการแข่งขันอย่างเป็นธรรม คณะกรรมการฯ จะตัดรายชื่อผู้ยื่นเสนอรายนั้นออกจากการเป็นผู้ยื่นข้อเสนอ และกองทางหลวงพิเศษ

ระหว่างเมือง จะพิจารณาลงโทษผู้ยื่นข้อเสนอดังกล่าวเป็นผู้ทิ้งงาน เว้นแต่กองทางหลวงพิเศษระหว่างเมืองจะพิจารณาเห็นว่าผู้ยื่นข้อเสนอรายนั้นมีใจเป็นผู้ริเริ่มให้มีการกระทำดังกล่าวและได้ให้ความร่วมมือเป็นประโยชน์ต่อการพิจารณาของกองทางหลวงพิเศษระหว่างเมือง

๔.๘ ผู้ยื่นข้อเสนอจะต้องปฏิบัติ ดังนี้

- (๑) ปฏิบัติตามเงื่อนไขที่ระบุไว้ในเอกสารประกวดราคาอิเล็กทรอนิกส์
- (๒) ราคาที่เสนอจะต้องเป็นราคาที่รวมภาษีมูลค่าเพิ่ม และภาษีอื่นๆ (ถ้ามี)

รวมค่าใช้จ่ายที่ส่งไปรษณีย์แล้ว

- (๓) ผู้ยื่นข้อเสนอจะต้องลงทะเบียนเพื่อเข้าสู่กระบวนการเสนอราคา ตามวัน

เวลาที่กำหนด

- (๔) ผู้ยื่นข้อเสนอจะถอนการเสนอราคาที่เสนอแล้วไม่ได้

- (๕) ผู้ยื่นข้อเสนอต้องศึกษาและทำความเข้าใจในระบบและวิธีการเสนอราคา

ด้วยวิธีประกวดราคาอิเล็กทรอนิกส์ ของกรมบัญชีกลางที่แสดงไว้ในเว็บไซต์ www.gprocurement.go.th

๔.๙ คู่สัญญาต้องจัดทำแผนการทำงานมาให้ภายใน ๑๕ วัน นับถัดจากวันลงนามใน

สัญญา โดยจัดทำแผนการทำงานตามเอกสารแนบท้ายเอกสารประกวดราคาอิเล็กทรอนิกส์ เว้นแต่เป็นกรณีสัญญาที่มีวงเงินไม่เกิน ๕๐๐,๐๐๐ บาท ทั้งนี้ แผนการทำงานให้ถือเป็นเอกสารส่วนหนึ่งของสัญญา

๔.๑๐ ผู้ยื่นข้อเสนอที่เป็นผู้ชนะการเสนอราคาต้องจัดทำแผนการใช้พัสดุที่ผลิตในประเทศ และแผนการใช้เหล็กที่ผลิตในประเทศ โดยยื่นให้หน่วยงานของรัฐภายใน ๖๐ วัน นับถัดจากวันลงนามในสัญญา

๕. หลักประกันการเสนอราคา

ผู้ยื่นข้อเสนอต้องวางหลักประกันการเสนอราคาพร้อมกับการเสนอราคาทางระบบการจัดซื้อจัดจ้างภาครัฐด้วยอิเล็กทรอนิกส์ โดยใช้หลักประกันอย่างหนึ่งอย่างใดดังต่อไปนี้ จำนวน ๗๕๐,๐๐๐,๐๐ บาท (เจ็ดแสนห้าหมื่นบาทถ้วน)

๕.๑ เช็คหรือตราพท์ที่ธนาคารเซ็นสั่งจ่าย ซึ่งเป็นเช็คหรือตราพท์ลงวันที่ที่ใช้เช็คหรือตราพท์นั้นชำระต่อเจ้าหน้าที่ในวันที่ยื่นข้อเสนอ หรือก่อนวันนั้นไม่เกิน ๓ วันทำการ สั่งจ่ายกรมทางหลวง

๕.๒ หนังสือค้ำประกันอิเล็กทรอนิกส์ของธนาคารภายในประเทศตามแบบที่คณะกรรมการนโยบายกำหนด

๕.๓ พันธบัตรรัฐบาลไทย

๕.๔ หนังสือค้ำประกันของบริษัทเงินทุนหรือบริษัทเงินทุนหลักทรัพย์ที่ได้รับอนุญาตให้ ประกอบกิจการเงินทุนเพื่อการพาณิชย์และประกอบธุรกิจค้ำประกันตามประกาศของธนาคารแห่งประเทศไทย ตามรายชื่อบริษัทเงินทุนที่ธนาคารแห่งประเทศไทยแจ้งเวียนให้ทราบ โดยอนุโลมให้ใช้ตามตัวอย่างหนังสือค้ำประกันของธนาคารที่คณะกรรมการนโยบายกำหนด

กรณีที่ผู้ยื่นข้อเสนอ นำเช็คหรือตราพท์ที่ธนาคารสั่งจ่ายหรือพันธบัตรรัฐบาลไทยหรือหนังสือค้ำประกันของบริษัทเงินทุนหรือบริษัทเงินทุนหลักทรัพย์ มาวางเป็นหลักประกันการเสนอราคาจะต้อง

ส่งต้นฉบับเอกสารดังกล่าวมาให้กองทางหลวงพิเศษระหว่างเมืองตรวจสอบความถูกต้องในวันที่ ระหว่าง
เวลา น. ถึง น.

กรณีที่ผู้ยื่นข้อเสนอที่ยื่นข้อเสนอในรูปแบบของ "กิจการร่วมค้า" ประสงค์จะใช้หนังสือ
คำประกันอิเล็กทรอนิกส์ของธนาคารในประเทศเป็นหลักประกันการเสนอราคาให้ระบุชื่อผู้เข้าร่วมค้ารายที่
สัญญาร่วมค้ากำหนดให้เป็นผู้ยื่นข้อเสนอกับหน่วยงานของรัฐเป็นผู้ยื่นข้อเสนอ

หลักประกันการเสนอราคาตามข้อนี้ กองทางหลวงพิเศษระหว่างเมืองจะคืนให้ผู้ยื่นข้อ
เสนอหรือผู้ค้าประกันภายใน ๑๕ วัน นับถัดจากวันที่กองทางหลวงพิเศษระหว่างเมืองได้พิจารณาเห็นชอบ
รายงานผลคัดเลือกผู้ชนะการประกวดราคาเรียบร้อยแล้ว เว้นแต่ผู้ยื่นข้อเสนอรายที่คัดเลือกไว้ซึ่งเสนอราคาต่ำ
สุดหรือได้คะแนนรวมสูงสุดไม่เกิน ๓ ราย ให้คืนได้ต่อเมื่อได้ทำสัญญาหรือข้อตกลง หรือผู้ยื่นข้อเสนอได้พ้น
จากข้อผูกพันแล้ว

การคืนหลักประกันการเสนอราคา ไม่ว่าในกรณีใด ๆ จะคืนให้โดยไม่มีดอกเบี้ย

๖. หลักเกณฑ์และสิทธิในการพิจารณา

๖.๑ ในการพิจารณาผลการยื่นข้อเสนอประกวดราคาอิเล็กทรอนิกส์ครั้งนี้ กอง
ทางหลวงพิเศษระหว่างเมืองจะพิจารณาตัดสินโดยใช้หลักเกณฑ์ ราคา

๖.๒ การพิจารณาผู้ชนะการยื่นข้อเสนอ

กรณีใช้หลักเกณฑ์ราคาในการพิจารณาผู้ชนะการยื่นข้อเสนอ กองทางหลวง
พิเศษระหว่างเมือง จะพิจารณาจาก ราคารวม

๖.๓ หากผู้ยื่นข้อเสนอรายใดมีคุณสมบัติไม่ถูกต้องตามข้อ ๒ หรือยื่นหลักฐานการยื่น
ข้อเสนอไม่ถูกต้อง หรือไม่ครบถ้วนตามข้อ ๓ หรือยื่นข้อเสนอไม่ถูกต้องตามข้อ ๔ คณะกรรมการพิจารณาผล
การประกวดราคาอิเล็กทรอนิกส์จะไม่รับพิจารณาข้อเสนอของผู้ยื่นข้อเสนอรายนั้น เว้นแต่ ผู้ยื่นข้อเสนอรายใด
เสนอเอกสารทางเทคนิคหรือรายละเอียดคุณลักษณะเฉพาะของพัสดุที่จะจ้างไม่ครบถ้วน หรือเสนอราย
ละเอียดแตกต่างไปจากเงื่อนไขที่กองทางหลวงพิเศษระหว่างเมืองกำหนดไว้ในประกาศและเอกสาร
ประกวดราคาอิเล็กทรอนิกส์ ในส่วนที่มีสาระสำคัญและความแตกต่างนั้นไม่มีผลทำให้เกิดการได้เปรียบ
เสียเปรียบต่อ ผู้ยื่นข้อเสนอรายอื่น หรือเป็นการผิดพลาดเล็กน้อย คณะกรรมการฯ อาจพิจารณาผ่อนปรนการ
ตัดสินสิทธิ ผู้ยื่นข้อเสนอรายนั้น

๖.๔ กองทางหลวงพิเศษระหว่างเมืองสงวนสิทธิไม่พิจารณาข้อเสนอของผู้ยื่นข้อเสนอ
โดยไม่มี การผ่อนผัน ในกรณีดังต่อไปนี้

(๑) ไม่กรอกชื่อผู้ยื่นข้อเสนอในการเสนอราคาทางระบบจัดซื้อจัดจ้างด้วย
อิเล็กทรอนิกส์

(๒) เสนอรายละเอียดแตกต่างไปจากเงื่อนไขที่กำหนดในเอกสารอิเล็กทรอนิกส์
ที่เป็นสาระสำคัญ หรือมีผลทำให้เกิดความได้เปรียบเสียเปรียบแก่ผู้ยื่นข้อเสนอรายอื่น

๖.๕ ในการตัดสินการประกวดราคาอิเล็กทรอนิกส์หรือในการทำสัญญา คณะ
กรรมการพิจารณาผลการประกวดราคาอิเล็กทรอนิกส์หรือกองทางหลวงพิเศษระหว่างเมือง มีสิทธิให้ผู้ยื่นข้อ

เสนอชี้แจงข้อเท็จจริงเพิ่มเติมได้ กองทางหลวงพิเศษระหว่างเมืองมีสิทธิที่จะไม่รับข้อเสนอ ไม่รับราคา หรือไม่ทำสัญญา หากข้อเท็จจริงดังกล่าวไม่เหมาะสมหรือไม่ถูกต้อง

๖.๖ กองทางหลวงพิเศษระหว่างเมืองทรงไว้ซึ่งสิทธิที่จะไม่รับราคาต่ำสุด หรือราคาหนึ่งราคาใด หรือราคา ที่เสนอทั้งหมดก็ได้ และอาจพิจารณาเลือกจ้างในจำนวน หรือขนาด หรือเฉพาะรายการหนึ่งรายการใด หรืออาจจะยกเลิกการประกวดราคาอิเล็กทรอนิกส์โดยไม่พิจารณาจัดจ้างเลยก็ได้ แต่จะพิจารณา ทั้งนี้ เพื่อประโยชน์ของทางราชการเป็นสำคัญ และให้ถือว่าการตัดสินใจของกองทางหลวงพิเศษระหว่างเมืองเป็นเด็ดขาด ผู้ยื่นข้อเสนอจะเรียกร้องค่าใช้จ่าย หรือค่าเสียหายใดๆ มิได้ รวมทั้งกองทางหลวงพิเศษระหว่างเมืองจะพิจารณายกเลิกการประกวดราคาอิเล็กทรอนิกส์และลงโทษผู้ยื่นข้อเสนอเป็นผู้ที่ทำงาน ไม่ว่าจะเป็นผู้ยื่นข้อเสนอที่ได้รับการคัดเลือกหรือไม่ก็ตาม หากมีเหตุที่เชื่อถือได้ว่าการยื่นข้อเสนอกระทำการโดยไม่สุจริต เช่น การเสนอเอกสารอันเป็นเท็จ หรือใช้ข้อมูลคลาดเคลื่อน หรือนิติบุคคลอื่นมายื่นข้อเสนอแทน เป็นต้น

ในกรณีที่ผู้ยื่นข้อเสนอรายที่เสนอราคาต่ำสุด เสนอราคาต่ำจนคาดหมายได้ว่าไม่อาจดำเนินงานตามเอกสารประกวดราคาอิเล็กทรอนิกส์ได้ คณะกรรมการพิจารณาผลการประกวดราคาอิเล็กทรอนิกส์หรือกองทางหลวงพิเศษระหว่างเมือง จะให้ผู้ยื่นข้อเสนอที่ชี้แจงและแสดงหลักฐานที่ทำให้เชื่อได้ว่า ผู้ยื่นข้อเสนอสามารถดำเนินงานตามเอกสารประกวดราคาอิเล็กทรอนิกส์ให้เสร็จสมบูรณ์ หากคำชี้แจงไม่เป็นที่รับฟังได้ กองทางหลวงพิเศษระหว่างเมือง มีสิทธิที่จะไม่รับข้อเสนอหรือไม่รับราคาของผู้ยื่นข้อเสนอรายนั้น ทั้งนี้ ผู้ยื่นข้อเสนอดังกล่าวไม่มีสิทธิเรียกร้องค่าใช้จ่ายหรือค่าเสียหายใดๆ จากกองทางหลวงพิเศษระหว่างเมือง

๖.๗ ก่อนลงนามในสัญญาของกองทางหลวงพิเศษระหว่างเมือง อาจประกาศยกเลิกการประกวดราคาอิเล็กทรอนิกส์ หากปรากฏว่ามีการกระทำที่เข้าลักษณะผู้ยื่นข้อเสนอที่ชนะการประกวดราคา หรือที่ได้รับการคัดเลือก มีผลประโยชน์ร่วมกัน หรือมีส่วนได้เสียกับผู้ยื่นข้อเสนอรายอื่น หรือขัดขวางการแข่งขันอย่างเป็นธรรม หรือสมยอมกันกับผู้ยื่นข้อเสนอรายอื่น หรือเจ้าหน้าที่ในการเสนอราคา หรือสื่อว่ากระทำการทุจริตอื่นใดในการเสนอราคา

๖.๘ หากผู้ยื่นข้อเสนอซึ่งเป็นผู้ประกอบการ SMEs เสนอราคาสูงกว่าราคาต่ำสุดของผู้ยื่นข้อเสนอรายอื่นที่ไม่เกินร้อยละ ๑๐ ให้หน่วยงานของรัฐจัดซื้อจัดจ้างกับผู้ประกอบการ SMEs ดังกล่าว โดยจัดเรียงลำดับผู้ยื่นข้อเสนอซึ่งเป็นผู้ประกอบการ SMEs ซึ่งเสนอราคาสูงกว่าราคาต่ำสุดของผู้ยื่นข้อเสนอรายอื่นไม่เกินร้อยละ ๑๐ ที่จะเรียกมาทำสัญญาไม่เกิน ๓ ราย

ผู้ยื่นข้อเสนอที่เป็นกิจการร่วมค้าที่จะได้สิทธิตามวรรคหนึ่ง ผู้เข้าร่วมค้าทุกราย จะต้องเป็นผู้ประกอบการ SMEs

ทั้งนี้ ผู้ประกอบการ SMEs ที่ได้แต้มต่อด้านราคาตามวรรคหนึ่ง จะต้องมีวงเงินสัญญาสะสมตามปีปฏิทินรวมกับราคาที่เสนอในครั้งแล้ว มีมูลค่ารวมกันไม่เกินมูลค่าของรายได้ตามขนาดที่ขึ้นทะเบียนไว้กับ สสว.

๖.๙ หากผู้ยื่นข้อเสนอซึ่งมิใช่ผู้ประกอบการ SMEs แต่เป็นบุคคลธรรมดาที่ถือสัญชาติ

ไทยหรือนิติบุคคลที่จัดตั้งขึ้นตามกฎหมายไทยเสนอราคาสูงกว่าราคาต่ำสุดของผู้ยื่นข้อเสนอซึ่งเป็น บุคคลธรรมดาที่มีถิ่นที่อยู่สัญชาติไทยหรือนิติบุคคลที่จัดตั้งขึ้นตามกฎหมายของต่างประเทศไม่เกินร้อยละ ๓ ให้ จัดซื้อจัดจ้างกับบุคคลธรรมดาที่ถือสัญชาติไทยหรือนิติบุคคลที่จัดตั้งขึ้นตามกฎหมายไทยดังกล่าว

ผู้ยื่นข้อเสนอที่เป็นกิจการร่วมค้าที่จะได้สิทธิตามวรรคหนึ่ง ผู้เข้าร่วมค้าทุกราย จะต้องเป็นบุคคลธรรมดาที่ถือสัญชาติไทยหรือนิติบุคคลที่จัดตั้งขึ้นตามกฎหมายไทย

ทั้งนี้ ผู้ประกอบการ SMEs ที่จะได้แต้มต่อด้านราคาตามวรรคหนึ่ง จะต้อง มี เงินสัญญาสะสมตามปีปฏิทินรวมกับราคาที่เสนอในครั้งนี้อย่างน้อยค่ารวมกันไม่เกินมูลค่าของรายได้ตาม ขนาดที่ขึ้นทะเบียนไว้กับ สสว.

๗. การทำสัญญาจ้าง

ผู้ชนะการประกวดราคาอิเล็กทรอนิกส์จะต้องทำสัญญาจ้างตามแบบสัญญา ดังระบุใน ข้อ ๑.๓ หรือทำข้อตกลงเป็นหนังสือกับกองทางหลวงพิเศษระหว่างเมือง ภายใน ๑๕ วัน นับถัดจากวันที่ได้รับ แจ้ง และจะต้องวางหลักประกันสัญญาเป็นจำนวนเงินเท่ากับร้อยละ ๕ ของราคาค่าจ้างที่ประกวดราคา อิเล็กทรอนิกส์ได้ ให้กองทางหลวงพิเศษระหว่างเมืองยึดถือไว้ในขณะทำสัญญา โดยใช้หลักประกันอย่างหนึ่ง อย่างใดดังต่อไปนี้

๗.๑ เงินสด

๗.๒ เช็คหรือตราพท์ที่ธนาคารสั่งจ่ายให้แก่กองทางหลวงพิเศษระหว่างเมือง ซึ่งเป็น เช็คหรือตราพท์ลงวันที่ที่ใช้เช็คหรือตราพท์นั้นชำระต่อเจ้าหน้าที่ในวันทำสัญญา หรือก่อนวันนั้น ไม่เกิน ๓ วัน ทำการ

๗.๓ หนังสือค้ำประกันของธนาคารภายในประเทศ ตามตัวอย่างที่คณะกรรมการ นโยบายกำหนด ดังระบุในข้อ ๑.๔ (๒) หรือจะเป็นหนังสือค้ำประกันอิเล็กทรอนิกส์ตามวิธีการที่กรมบัญชีกลาง กำหนด

๗.๔ หนังสือค้ำประกันของบริษัทเงินทุน หรือบริษัทเงินทุนหลักทรัพย์ที่ได้รับอนุญาต ให้ประกอบกิจการเงินทุนเพื่อการพาณิชย์และประกอบธุรกิจค้ำประกัน ตามประกาศของธนาคารแห่งประเทศไทย ตามรายชื่อบริษัทเงินทุนที่ธนาคารแห่งประเทศไทยแจ้งเวียนให้ทราบ โดยอนุโลมให้ใช้ตามตัวอย่าง หนังสือค้ำประกันของธนาคารที่คณะกรรมการนโยบายกำหนด ดังระบุในข้อ ๑.๔ (๒)

๗.๕ พันธบัตรรัฐบาลไทย

หลักประกันนี้จะคืนให้ โดยไม่มีดอกเบี้ยภายใน ๑๕ วันนับถัดจากวันที่ผู้ชนะการ ประกวดราคาอิเล็กทรอนิกส์ (ผู้รับจ้าง) พ้นจากข้อผูกพันตามสัญญาจ้างแล้ว

หลักประกันนี้จะคืนให้ โดยไม่มีดอกเบี้ย ตามอัตราส่วนของงานจ้างซึ่งกองทางหลวง พิเศษระหว่างเมือง ได้รับมอบไว้แล้ว

๘. ค่าจ้างและการจ่ายเงิน

กองทางหลวงพิเศษระหว่างเมือง จะจ่ายค่าจ้างซึ่งได้รวมภาษีมูลค่าเพิ่มตลอดจนภาษี อากรอื่น ๆ และค่าใช้จ่ายทั้งปวงด้วยแล้วให้แก่ผู้ยื่นข้อเสนอที่ได้รับการคัดเลือกให้เป็นผู้รับจ้าง โดยแบ่งออก

เป็น ๔ งวดดังนี้

งวดที่ ๑ เป็นจำนวนเงินในอัตราร้อยละ ๒๐ ของค่าจ้าง เมื่อผู้รับจ้างได้ปฏิบัติงานตามรายละเอียดคุณลักษณะเฉพาะของพัสดุ ข้อ ๑๐ ให้แล้วเสร็จภายใน ๖๐ วัน

งวดที่ ๒ เป็นจำนวนเงินในอัตราร้อยละ ๓๐ ของค่าจ้าง เมื่อผู้รับจ้างได้ปฏิบัติงานตามรายละเอียดคุณลักษณะเฉพาะของพัสดุ ข้อ ๑๐ ให้แล้วเสร็จภายใน ๙๐ วัน

งวดที่ ๓ เป็นจำนวนเงินในอัตราร้อยละ ๓๐ ของค่าจ้าง เมื่อผู้รับจ้างได้ปฏิบัติงานตามรายละเอียดคุณลักษณะเฉพาะของพัสดุ ข้อ ๑๐ ให้แล้วเสร็จภายใน ๑๒๐ วัน

งวดสุดท้าย เป็นจำนวนเงินในอัตราร้อยละ ๒๐ ของค่าจ้าง เมื่อผู้รับจ้างได้ปฏิบัติงานทั้งหมดให้แล้วเสร็จเรียบร้อยตามสัญญาหรือข้อตกลงจ้างเป็นหนังสือ และ กองทางหลวงพิเศษระหว่างเมือง ได้ตรวจรับมอบงานจ้างเรียบร้อยแล้ว

๙. อัตราค่าปรับ

ค่าปรับตามแบบสัญญาจ้างแนบท้ายเอกสารประกวดราคาอิเล็กทรอนิกส์นี้ หรือข้อตกลงจ้างเป็นหนังสือจะกำหนด ดังนี้

๙.๑ กรณีที่ผู้รับจ้างนำงานที่รับจ้างไปจ้างช่วงให้ผู้อื่นทำอีกทอดหนึ่งโดยไม่ได้รับอนุญาตจากกองทางหลวงพิเศษระหว่างเมือง จะกำหนดค่าปรับสำหรับการฝ่าฝืนดังกล่าวเป็นจำนวนร้อยละ ๑๐.๐๐ ของวงเงินของงานจ้างช่วงนั้น

๙.๒ กรณีที่ผู้รับจ้างปฏิบัติผิดสัญญาจ้างนอกเหนือจากข้อ ๙.๑ จะกำหนดค่าปรับเป็นรายวัน ในอัตราร้อยละ ๐.๑๐ ของราคาค่าจ้าง

๑๐. การรับประกันความชำรุดบกพร่อง

ผู้ชนะการประกวดราคาอิเล็กทรอนิกส์ซึ่งได้ทำสัญญาจ้างตามแบบดังระบุในข้อ ๑.๓ หรือทำข้อตกลงจ้างเป็นหนังสือ แล้วแต่กรณี จะต้องรับประกันความชำรุดบกพร่องของงานจ้างที่เกิดขึ้นภายในระยะเวลาไม่น้อยกว่า ๒ ปี นับถัดจากวันที่กองทางหลวงพิเศษระหว่างเมืองได้รับมอบงาน โดยต้องรีบจัดการซ่อมแซมแก้ไขให้ใช้การได้ดีดังเดิมภายใน ๕ วัน นับถัดจากวันที่ได้รับแจ้งความชำรุดบกพร่อง

๑๑. การจ่ายเงินล่วงหน้า

ผู้ยื่นข้อเสนอมีสิทธิเสนอขอรับเงินล่วงหน้า ในอัตราไม่เกินร้อยละ ๑๕ ของราคาค่าจ้างทั้งหมด แต่ทั้งนี้จะต้องส่งมอบหลักประกันเงินล่วงหน้า เป็นพันธบัตรรัฐบาลไทย หรือหนังสือค้ำประกันหรือหนังสือค้ำประกันอิเล็กทรอนิกส์ของธนาคารในประเทศตามแบบดังระบุในข้อ ๑.๔ (๓) ให้แก่กองทางหลวงพิเศษระหว่างเมืองก่อนการรับเงินล่วงหน้า

๑๒. ข้อสงวนสิทธิในการยื่นข้อเสนอและอื่น ๆ

๑๒.๑ เงินค่าจ้างสำหรับงานจ้างครั้งนี้ ได้มาจากเงินนอกงบประมาณจากเงินทุนค่าธรรมเนียมผ่านทาง ประจำปีงบประมาณ พ.ศ. ๒๕๖๘

การลงนามในสัญญาจะกระทำต่อเมื่อ กองทางหลวงพิเศษระหว่างเมืองได้รับอนุมัติเงินค่าจ้างจากเงินนอกงบประมาณจากเงินทุนค่าธรรมเนียมผ่านทาง ประจำปีงบประมาณ พ.ศ. ๒๕๖๘

แล้วเท่านั้น

๑๒.๒ เมื่อช่องทางหลวงพิเศษระหว่างเมืองได้คัดเลือกผู้ยื่นข้อเสนอรายใด ให้เป็นผู้รับจ้าง และได้ตกลงจ้างตามการประกวดราคาอิเล็กทรอนิกส์แล้ว ถ้าผู้รับจ้างจะต้องส่งหรือนำสิ่งของมาเพื่อ งานจ้างดังกล่าวเข้ามาจากต่างประเทศ และของนั้นต้องนำเข้ามาโดยทางเรือในเส้นทางที่มีเรือไทยเดินอยู่ และสามารถให้บริการรับขนได้ตามที่รัฐมนตรีว่าการกระทรวงคมนาคมประกาศกำหนด ผู้ยื่นข้อเสนอซึ่งเป็นผู้รับจ้างจะต้องปฏิบัติตามกฎหมายว่าด้วยการส่งเสริมการพาณิชย์ ดังนี้

(๑) แจกการส่งหรือนำสิ่งของดังกล่าวเข้ามาจากต่างประเทศ ต่อกรมเจ้าท่า ภายใน ๗ วัน นับตั้งแต่วันที่ผู้รับจ้างส่งหรือซื้อของจากต่างประเทศ เว้นแต่เป็นของที่รัฐมนตรีว่าการกระทรวงคมนาคมประกาศยกเว้นให้บรรทุกโดยเรืออื่นได้

(๒) จัดการให้สิ่งของดังกล่าวบรรทุกโดยเรือไทย หรือเรือที่มีสิทธิเช่นเดียวกับเรือไทย จากต่างประเทศมายังประเทศไทย เว้นแต่จะได้รับอนุญาตจากกรมเจ้าท่า ให้บรรทุกสิ่งของนั้น โดยเรืออื่นที่มีใช้เรือไทย ซึ่งจะต้องได้รับอนุญาตเช่นนั้นก่อนบรรทุกของลงเรืออื่น หรือเป็นของที่รัฐมนตรีว่าการกระทรวงคมนาคมประกาศยกเว้นให้บรรทุกโดยเรืออื่น

(๓) ในกรณีที่มิปฏิบัติตาม (๑) หรือ (๒) ผู้รับจ้างจะต้องรับผิดชอบตามกฎหมายว่าด้วยการส่งเสริมการพาณิชย์

๑๒.๓ ผู้ยื่นข้อเสนอซึ่งช่องทางหลวงพิเศษระหว่างเมืองได้คัดเลือกแล้ว ไม่ไปทำสัญญาหรือข้อตกลงจ้างเป็นหนังสือภายในเวลาที่กำหนดดังระบุไว้ในข้อ ๗ ช่องทางหลวงพิเศษระหว่างเมืองจะริบหลักประกันการยื่นข้อเสนอ หรือเรียกธำจจากผู้ออกหนังสือค้ำประกันการยื่นข้อเสนอทันที และอาจพิจารณาเรียกธำจให้ชดใช้ความเสียหายอื่น (ถ้ามี) รวมทั้งจะพิจารณาให้เป็นผู้ทำงานตามระเบียบกระทรวงการคลังว่าด้วยการจัดซื้อจัดจ้างและการบริหารพัสดุภาครัฐ

๑๒.๔ ช่องทางหลวงพิเศษระหว่างเมืองสงวนสิทธิ์ที่จะแก้ไขเพิ่มเติมเงื่อนไข หรือข้อกำหนดในแบบสัญญาหรือข้อตกลงจ้างเป็นหนังสือให้เป็นไปตามความเห็นของสำนักงานอัยการสูงสุด (ถ้ามี)

๑๒.๕ ในกรณีที่เอกสารแนบท้ายเอกสารประกวดราคาอิเล็กทรอนิกส์นี้ มีความขัดหรือแย้งกัน ผู้ยื่นข้อเสนอจะต้องปฏิบัติตามคำวินิจฉัยของช่องทางหลวงพิเศษระหว่างเมือง คำวินิจฉัยดังกล่าวให้ถือเป็นที่สุด และผู้ยื่นข้อเสนอ ไม่มีสิทธิเรียกร้องค่าใช้จ่ายใดๆ เพิ่มเติม

๑๒.๖ ช่องทางหลวงพิเศษระหว่างเมือง อาจประกาศยกเลิกการจัดจ้างในกรณีต่อไปนี้ ได้ โดยที่ผู้ยื่นข้อเสนอ จะเรียกร้องค่าเสียหายใดๆ จากช่องทางหลวงพิเศษระหว่างเมืองไม่ได้

(๑) ช่องทางหลวงพิเศษระหว่างเมืองไม่ได้รับการจัดสรรเงินที่จะใช้ในการจัดจ้างหรือได้รับจัดสรร แต่ไม่เพียงพอที่จะทำการจัดจ้างครั้งนี้ต่อไป

(๒) มีการกระทำที่เข้าลักษณะผู้ยื่นข้อเสนอที่ชนะการจัดจ้างหรือที่ได้รับการคัดเลือก มีผลประโยชน์ร่วมกัน หรือมีส่วนได้เสียกับผู้ยื่นข้อเสนอรายอื่น หรือขัดขวางการแข่งขันอย่างเป็นธรรม หรือสมยอมกันกับผู้ยื่นข้อเสนอรายอื่น หรือเจ้าหน้าที่ในการเสนอราคา หรือสื่อว่ากระทำการทุจริตอื่นใด ในการเสนอราคา

(๓) การทำการจัดจ้างครั้งนี้ต่อไปอาจก่อให้เกิดความเสียหายแก่กองทางหลวงพิเศษระหว่างเมือง หรือกระทบต่อประโยชน์สาธารณะ

(๔) กรณีอื่นในทำนองเดียวกับ (๑) (๒) หรือ (๓) ตามที่กำหนดในกฎกระทรวง ซึ่งออกตามความในกฎหมายว่าด้วยการจัดซื้อจัดจ้างและการบริหารพัสดุภาครัฐ

๑๓. การปฏิบัติตามกฎหมายและระเบียบ

ในระหว่างระยะเวลาการจ้าง ผู้ยื่นข้อเสนอที่ได้รับการคัดเลือกให้เป็นผู้รับจ้างต้องปฏิบัติตามหลักเกณฑ์ที่กฎหมายและระเบียบได้กำหนดไว้โดยเคร่งครัด

๑๔. การประเมินผลการปฏิบัติงานของผู้ประกอบการ

กองทางหลวงพิเศษระหว่างเมือง สามารถนำผลการปฏิบัติงานแล้วเสร็จตามสัญญาของผู้ยื่นข้อเสนอที่ได้รับการคัดเลือกให้เป็นผู้รับจ้างเพื่อนำมาประเมินผลการปฏิบัติงานของผู้ประกอบการ

ทั้งนี้ หากผู้ยื่นข้อเสนอที่ได้รับการคัดเลือกไม่ผ่านเกณฑ์ที่กำหนดจะถูกระงับการยื่นข้อเสนอหรือทำสัญญากับกองทางหลวงพิเศษระหว่างเมือง ไว้ชั่วคราว

กรมทางหลวง

พฤศจิกายน ๒๕๖๗