



## ประกาศกรมทางหลวง

เรื่อง ประกวดราคาจ้างก่อสร้างตามแผนรายประมาณการ กิจกรรมอำนวยการและสนับสนุนการพัฒนา  
ทางหลวง ประจำปี ๒๕๖๘ รหัสงาน ๒๐๕๑๐ งานก่อสร้างอาคารที่พักอาศัยและสิ่งก่อสร้างประกอบ  
ระดับปฏิบัติการและระดับชำนาญการ (ระดับ ๓-๖) แขวงทางหลวงลำปางที่ ๑ จ.ลำปาง ๑ แห่ง ด้วยวิธี  
ประกวดราคาอิเล็กทรอนิกส์ (e-bidding)

กรมทางหลวง โดย แขวงทางหลวงลำปางที่ ๑ มีความประสงค์จะประกวดราคาจ้างก่อสร้าง  
ตามแผนรายประมาณการ กิจกรรมอำนวยการและสนับสนุนการพัฒนาทางหลวง ประจำปี ๒๕๖๘ รหัสงาน  
๒๐๕๑๐ งานก่อสร้างอาคารที่พักอาศัยและสิ่งก่อสร้างประกอบ ระดับปฏิบัติการและระดับชำนาญการ  
(ระดับ ๓-๖) แขวงทางหลวงลำปางที่ ๑ จ.ลำปาง ๑ แห่ง ด้วยวิธีประกวดราคาอิเล็กทรอนิกส์ (e-bidding)  
ราคากลางของงานจ้างก่อสร้าง ในการประกวดราคาครั้งนี้ เป็นเงินทั้งสิ้น ๑,๑๙๔,๒๑๔.๕๕ บาท (หนึ่งล้าน  
หนึ่งแสนเก้าหมื่นสี่พันสองร้อยสิบสี่บาทห้าสิบบห้าสตางค์) ตามรายการ ดังนี้

ตามแผนรายประมาณการ	จำนวน	๑	งาน
กิจกรรมอำนวยการและ สนับสนุนการพัฒนาทางหลวง ประจำปี ๒๕๖๘ รหัสงาน ๒๐๕๑๐ งานก่อสร้างอาคารที่ พักอาศัยและสิ่งก่อสร้าง ประกอบ ระดับปฏิบัติการและ ระดับชำนาญการ (ระดับ ๓-๖) แขวงทางลำปางที่ ๑ จ.ลำปาง ๑ แห่ง			

ผู้ยื่นข้อเสนอจะต้องมีคุณสมบัติ ดังต่อไปนี้

๑. มีความสามารถตามกฎหมาย
๒. ไม่เป็นบุคคลล้มละลาย

๓. ไม่อยู่ระหว่างเลิกกิจการ

๔. ไม่เป็นบุคคลซึ่งอยู่ระหว่างถูกระงับการยื่นข้อเสนอหรือทำสัญญากับหน่วยงานของรัฐไว้ชั่วคราว เนื่องจากเป็นผู้ที่ไม่ผ่านเกณฑ์การประเมินผลการปฏิบัติงานของผู้ประกอบการตามระเบียบ ที่ รัฐมนตรีว่าการกระทรวงการคลังกำหนดตามที่ประกาศเผยแพร่ในระบบเครือข่ายสารสนเทศของกรมบัญชีกลาง

๕. ไม่เป็นบุคคลซึ่งถูกระงับชื่อไว้ในบัญชีรายชื่อผู้ทำงานและได้แจ้งเวียนชื่อให้เป็นผู้ทำงานของหน่วยงานของรัฐในระบบเครือข่ายสารสนเทศของกรมบัญชีกลาง ซึ่งรวมถึงนิติบุคคลที่ผู้ทำงานเป็นหุ้นส่วนผู้จัดการ กรรมการผู้จัดการ ผู้บริหาร ผู้มีอำนาจในการดำเนินงานในกิจการของนิติบุคคลนั้นด้วย

๖. มีคุณสมบัติและไม่มีลักษณะต้องห้ามตามที่คณะกรรมการนโยบายการจัดซื้อจัดจ้างและการบริหารพัสดุภาครัฐกำหนดในราชกิจจานุเบกษา

๗. เป็นนิติบุคคลผู้มีอาชีพรับจ้างงานที่ประกวดราคาอิเล็กทรอนิกส์ดังกล่าว

๘. ไม่เป็นผู้มีผลประโยชน์ร่วมกันกับผู้ยื่นข้อเสนอรายอื่นที่เข้ายื่นข้อเสนอให้แก่กรมทางหลวง ณ วันประกาศประกวดราคาอิเล็กทรอนิกส์ หรือไม่เป็นผู้กระทำการอันเป็นการขัดขวางการแข่งขันราคาอย่างเป็นธรรม ในการประกวดราคาอิเล็กทรอนิกส์ครั้งนี้

๙. ไม่เป็นผู้ได้รับเอกสิทธิ์หรือความคุ้มกัน ซึ่งอาจปฏิเสธไม่ยอมขึ้นศาลไทย เว้นแต่รัฐบาลของผู้ยื่นข้อเสนอได้มีคำสั่งสละเอกสิทธิ์และความคุ้มกันเช่นนั้น

๑๐. ผู้ยื่นข้อเสนอต้องมีผลงานก่อสร้างประเภทเดียวกันกับงานที่ประกวดราคาจ้างก่อสร้างในวงเงินไม่น้อยกว่า ๖๐๐,๐๐๐.๐๐ บาท ( หกแสนบาทถ้วน ) และเป็นผลงานที่เป็นคู่สัญญาโดยตรงกับหน่วยงานของรัฐ

๑๑. ผู้ยื่นข้อเสนอที่ยื่นข้อเสนอในรูปแบบของ "กิจการร่วมค้า" ต้องมีคุณสมบัติดังนี้

กรณีที่ข้อตกลงระหว่างผู้เข้าร่วมค้ากำหนดให้ผู้เข้าร่วมค้ารายใดรายหนึ่งเป็นผู้เข้าร่วมค้าหลัก ข้อตกลงระหว่างผู้เข้าร่วมค้าจะต้องมีการกำหนดสัดส่วนหน้าที่และความรับผิดชอบในปริมาณงานสิ่งของ หรือมูลค่าตามสัญญาของผู้เข้าร่วมค้าหลักมากกว่าผู้เข้าร่วมค้ารายอื่นทุกราย

กรณีที่ข้อตกลงระหว่างผู้เข้าร่วมค้ากำหนดให้ผู้เข้าร่วมค้ารายใดรายหนึ่งเป็นผู้เข้าร่วมค้าหลัก กิจการร่วมค้านั้นต้องใช้ผลงานของผู้เข้าร่วมค้าหลักรายเดียวเป็นผลงานของกิจการร่วมค้าที่ยื่นข้อเสนอ

สำหรับข้อตกลงระหว่างผู้เข้าร่วมค้าที่ไม่ได้กำหนดให้ผู้เข้าร่วมค้ารายใดเป็นผู้เข้าร่วมค้าหลัก ผู้เข้าร่วมค้าทุกรายจะต้องมีคุณสมบัติครบถ้วนตามเงื่อนไขที่กำหนดไว้ในเอกสารเชิญชวน หรือหนังสือเชิญชวน

กรณีที่ข้อตกลงระหว่างผู้เข้าร่วมค้ากำหนดให้มีการมอบหมายผู้เข้าร่วมค้ารายใดรายหนึ่งเป็นผู้ยื่นข้อเสนอ ในนามกิจการร่วมค้า การยื่นข้อเสนอดังกล่าวไม่ต้องมีหนังสือมอบอำนาจ

สำหรับข้อตกลงระหว่างผู้เข้าร่วมค้าที่ไม่ได้กำหนดให้ผู้เข้าร่วมค้ารายใดเป็นผู้ยื่นข้อเสนอผู้เข้าร่วมค้าทุกรายจะต้องลงลายมือชื่อในหนังสือมอบอำนาจให้ผู้เข้าร่วมค้ารายใดรายหนึ่งเป็นผู้ยื่นข้อเสนอในนามกิจการร่วมค้า

๑๒. ผู้ยื่นข้อเสนอต้องลงทะเบียนที่มีข้อมูลถูกต้องครบถ้วนในระบบจัดซื้อจัดจ้างภาครัฐด้วยอิเล็กทรอนิกส์ (Electronic Government Procurement : e-GP) ของกรมบัญชีกลาง

๑๓. ผู้ยื่นข้อเสนอต้องมีมูลค่าสุทธิของกิจการ ดังนี้

(๑) กรณีผู้ยื่นข้อเสนอเป็นนิติบุคคลที่จัดตั้งขึ้นตามกฎหมายไทยซึ่งได้จดทะเบียนเกินกว่า ๑ ปี ต้องมีมูลค่าสุทธิของกิจการ จากผลต่างระหว่างสินทรัพย์สุทธิหักด้วยหนี้สินสุทธิ ที่ปรากฏในงบแสดงฐานะการเงินที่มีการตรวจรับรองแล้ว ซึ่งจะต้องแสดงค่าเป็นบวก ๑ ปีสุดท้ายก่อนวันยื่นข้อเสนอ

(๒) กรณีผู้ยื่นข้อเสนอเป็นนิติบุคคลที่จัดตั้งขึ้นตามกฎหมายไทย ซึ่งยังไม่มีงบแสดงฐานะการเงินกับกรมพัฒนาธุรกิจการค้า ให้พิจารณาการกำหนดมูลค่าของทุนจดทะเบียน โดยผู้ยื่นข้อเสนอจะต้องมีทุนจดทะเบียนที่เรียกชำระมูลค่าหุ้นแล้ว ณ วันที่ยื่นข้อเสนอ ไม่ต่ำกว่า ๑ ล้านบาท

(๓) สำหรับการจัดซื้อจัดจ้างครั้งหนึ่งที่มีวงเงินเกิน ๕๐๐,๐๐๐ บาทขึ้นไป กรณีผู้ยื่นข้อเสนอเป็นบุคคลธรรมดา โดยพิจารณาจากหนังสือรับรองบัญชีเงินฝาก ไม่เกิน ๙๐ วันก่อนวันยื่นข้อเสนอ โดยต้องมีเงินฝากคงเหลือในบัญชีธนาคารเป็นมูลค่า ๑ ใน ๔ ของมูลค่างบประมาณของโครงการหรือรายการที่ยื่นข้อเสนอในแต่ละครั้ง และหากเป็นผู้ชนะการจัดซื้อจัดจ้างหรือเป็นผู้ได้รับการคัดเลือกจะต้องแสดงบัญชีเงินฝากที่มีมูลค่าดังกล่าวอีกครั้งหนึ่งในวันลงนามในสัญญา

(๔) กรณีที่ผู้ยื่นข้อเสนอไม่มีมูลค่าสุทธิของกิจการหรือทุนจดทะเบียน หรือมีแต่ไม่เพียงพอที่จะ เข้ายื่นข้อเสนอ ผู้ยื่นข้อเสนอสามารถขอวงเงินสินเชื่อ โดยต้องมีวงเงินสินเชื่อ ๑ ใน ๔ ของมูลค่างบประมาณของโครงการหรือรายการที่ยื่นข้อเสนอในครั้งนั้น (สินเชื่อที่ธนาคารภายในประเทศ หรือบริษัทเงินทุนหรือบริษัทเงินทุนหลักทรัพย์ที่ได้รับอนุญาตให้ประกอบกิจการเงินทุนเพื่อการพาณิชย์ และประกอบธุรกิจค้าประกันตามประกาศของธนาคารแห่งประเทศไทย ตามรายชื่อบริษัทเงินทุนที่ธนาคารแห่งประเทศไทยแจ้งเวียนให้ทราบ โดยพิจารณาจากยอดเงินรวมของวงเงินสินเชื่อที่สำนักงานใหญ่รับรอง หรือที่สำนักงานสาขารับรอง (กรณีได้รับมอบอำนาจจากสำนักงานใหญ่) ซึ่งออกให้แก่ผู้ยื่นข้อเสนอ นับถึงวันยื่นข้อเสนอไม่เกิน ๙๐ วัน)

(๕) กรณีตาม (๑) - (๔) ยกเว้นสำหรับกรณีดังต่อไปนี้

(๕.๑) กรณีที่ผู้ยื่นข้อเสนอเป็นหน่วยงานของรัฐ

(๕.๒) นิติบุคคลที่จัดตั้งขึ้นตามกฎหมายไทยที่อยู่ระหว่างการฟื้นฟูกิจการตาม

พระราชบัญญัติล้มละลาย (ฉบับที่ ๑๐) พ.ศ. ๒๕๖๑

(๕.๓) งานจ้างก่อสร้าง ที่กรมบัญชีกลางได้ขึ้นทะเบียนผู้ประกอบการงานก่อสร้างแล้ว และงานจ้างก่อสร้างที่หน่วยงานของรัฐได้มีการจัดทำบัญชีผู้ประกอบการงานก่อสร้างที่มีคุณสมบัติ

เบื้องต้นไว้แล้ว ก่อนวันที่พระราชบัญญัติการจัดซื้อจัดจ้างและการบริหารพัสดุภาครัฐมีผลใช้บังคับ

๑๔. ผู้ยื่นข้อเสนอต้องไม่ขาดคุณสมบัติตามหลักเกณฑ์การพิจารณาคุณสมบัติผู้มีสิทธิเสนอ  
ราคางานจ้างเหมาก่อสร้าง บูรณะ หรือบำรุงทางของกรมทางหลวง

ผู้ยื่นข้อเสนอต้องยื่นข้อเสนอและเสนอราคาทางระบบจัดซื้อจัดจ้างภาครัฐด้วยอิเล็กทรอนิกส์  
ในวันที่ ระหว่างเวลา น. ถึง น.

ผู้สนใจสามารถขอรับเอกสารประกวดราคาอิเล็กทรอนิกส์ โดยดาวน์โหลดเอกสารทางระบบ  
จัดซื้อจัดจ้างภาครัฐด้วยอิเล็กทรอนิกส์ หัวข้อ ค้นหาประกาศจัดซื้อจัดจ้างได้ตั้งแต่วันที่ประกาศจนถึงวันเสนอ  
ราคา

ผู้ยื่นข้อเสนอสามารถจัดเตรียมเอกสารข้อเสนอได้ตั้งแต่วันที่ประกาศจนถึงวันเสนอราคา

ผู้สนใจสามารถดูรายละเอียดได้ที่เว็บไซต์ [www.doh.go.th](http://www.doh.go.th) หรือ [www.gprocurement.go.th](http://www.gprocurement.go.th)  
หรือสอบถามทางโทรศัพท์หมายเลข ๐๕๔-๒๒๘๒๔๖ ต่อ ๑๘ ในวันและเวลาราชการ

ผู้สนใจต้องการทราบรายละเอียดเพิ่มเติมเกี่ยวกับสถานที่หรือร่างรายละเอียดขอบเขตของ  
งานทั้งโครงการ โปรดสอบถามมายัง กรมทางหลวง โดย แขวงทางหลวงลำปางที่ ๑ ผ่านทางไปรษณีย์  
อิเล็กทรอนิกส์ [doh0141@doh.go.th](mailto:doh0141@doh.go.th) หรือช่องทางตามที่กรมบัญชีกลางกำหนดภายในวันที่ โดยกรม  
ทางหลวง โดย แขวงทางหลวงลำปางที่ ๑ จะชี้แจงรายละเอียดดังกล่าวผ่านทางเว็บไซต์ [www.doh.go.th](http://www.doh.go.th)  
และ [www.gprocurement.go.th](http://www.gprocurement.go.th) ในวันที่

งานตามประกาศประกวดราคาจ้างด้วยวิธีประกวดราคาอิเล็กทรอนิกส์ (e-bidding) นี้

( ) ได้รับความจัดสรรงบประมาณรายจ่ายประจำปี พ.ศ. ๒๕๖๘ แล้ว

( / ) ยังไม่ได้รับความจัดสรรเงินงบประมาณประจำปี พ.ศ. ๒๕๖๘

อนึ่ง การจัดซื้อจัดจ้างครั้งนี้ จะมีการลงนามในสัญญาหรือข้อตกลงเป็นหนังสือได้ต่อเมื่อ  
พระราชบัญญัติงบประมาณรายจ่ายประจำปีงบประมาณ พ.ศ. ๒๕๖๘ มีผลใช้บังคับและได้รับความจัดสรร  
งบประมาณรายจ่ายประจำปีงบประมาณ พ.ศ. ๒๕๖๘ จากสำนักงบประมาณแล้ว และกรณีที่หน่วยงานของ  
รัฐ ไม่ได้รับการจัดสรรงบประมาณเพื่อการจัดซื้อจัดจ้างในครั้งดังกล่าว หน่วยงานของรัฐสามารถยกเลิกการจัด  
ซื้อจัดจ้างได้

ประกาศ ณ วันที่

พฤศจิกายน พ.ศ. ๒๕๖๗

(นายโสภณ วีระวัฒน์ยิ่งยง)

ผู้อำนวยการแขวงทางหลวงลำปางที่ ๑

หมายเหตุ ผู้ประกอบการสามารถจัดเตรียมเอกสารประกอบการเสนอราคา (เอกสารส่วนที่ ๑ และเอกสารส่วนที่ ๒) ในระบบ e-GP ได้ตั้งแต่วันที่ประกาศจนถึงวันเสนอราคา

เอกสารแนบท้ายเอกสารประกวดราคา แบบรูปรายการละเอียด ให้ผู้เสนอราคาดาวน์โหลดได้ที่เว็บไซต์

เว็บไซต์ [www.doh.go.th](http://www.doh.go.th)



## เอกสารประกวดราคาจ้างก่อสร้างด้วยการประกวดราคาอิเล็กทรอนิกส์ (e-bidding)

เลขที่

ประกวดราคาจ้างก่อสร้างตามแผนรายประมาณการ กิจกรรมอำนาจการและสนับสนุนการพัฒนา  
ทางหลวง ประจำปี ๒๕๖๘ รหัสงาน ๒๐๕๑๐ งานก่อสร้างอาคารที่พักอาศัยและสิ่งก่อสร้างประกอบ  
ระดับปฏิบัติการและระดับชำนาญการ (ระดับ ๓-๖) แขวงทางหลวงลำปางที่ ๑ จ.ลำปาง ๑ แห่ง ด้วยวิธี  
ประกวดราคาอิเล็กทรอนิกส์ (e-bidding)

ตามประกาศ กรมทางหลวง

ลงวันที่ พฤศจิกายน ๒๕๖๗

กรมทางหลวง โดย แขวงทางหลวงลำปางที่ ๑ ซึ่งต่อไปนี้เรียกว่า "กรม" มีความประสงค์จะ  
ประกวดราคาจ้างก่อสร้างตามแผนรายประมาณการ กิจกรรมอำนาจการและสนับสนุนการพัฒนาทางหลวง  
ประจำปี ๒๕๖๘ รหัสงาน ๒๐๕๑๐ งานก่อสร้างอาคารที่พักอาศัยและสิ่งก่อสร้างประกอบ ระดับปฏิบัติการ  
และระดับชำนาญการ (ระดับ ๓-๖) แขวงทางหลวงลำปางที่ ๑ จ.ลำปาง ๑ แห่ง ด้วยวิธีประกวดราคา  
อิเล็กทรอนิกส์ (e-bidding) โดยมีข้อแนะนำและข้อกำหนดดังต่อไปนี้

### ๑. เอกสารแนบท้ายเอกสารประกวดราคาอิเล็กทรอนิกส์

- ๑.๑ ร่างรายละเอียดขอบเขตของงานทั้งโครงการ (Terms of Reference : TOR)
  - (๑) แบบแปลน
- ๑.๒ แบบใบเสนอราคาที่กำหนดไว้ในระบบจัดซื้อจัดจ้างภาครัฐด้วยอิเล็กทรอนิกส์
- ๑.๓ แบบสัญญาจ้างก่อสร้าง
- ๑.๔ แบบหนังสือค้ำประกัน
  - (๑) หลักประกันการเสนอราคา
  - (๒) หลักประกันสัญญา
  - (๓) หลักประกันการรับเงินค่าจ้างล่วงหน้า
  - (๔) หลักประกันผลงาน
- ๑.๕ สูตรการปรับราคา
- ๑.๖ บทนิยาม
  - (๑) ผู้ที่มีผลประโยชน์ร่วมกัน
  - (๒) การขัดขวางการแข่งขันอย่างเป็นธรรม
- ๑.๗ แบบบัญชีเอกสารที่กำหนดไว้ในระบบจัดซื้อจัดจ้างภาครัฐด้วยอิเล็กทรอนิกส์

(๑) บัญชีเอกสารส่วนที่ ๑

(๒) บัญชีเอกสารส่วนที่ ๒

๑.๘ แผนการใช้พัสดุที่ผลิตภายในประเทศและแผนการใช้เหล็กที่ผลิตภายในประเทศ

๑.๙ แผนการทำงาน

๑.๑๐ รายละเอียดปริมาณงานแนบท้ายประกาศราคาจ้าง

๑.๑๑ รายการงานและเงื่อนไขที่ผู้รับจ้างต้องรับผิดชอบในความชำรุดบกพร่องของงานจ้างหรือความเสียหายภายในกำหนดเวลา

๑.๑๒ เงื่อนไขการเสนอแผนการทำงาน

๑.๑๓ เงื่อนไขในการดำเนินการจัดหาและติดตั้งแผ่นป้ายเกี่ยวกับงานจ้างก่อสร้าง

๑.๑๔ แนวทางปฏิบัติในการติดตั้งแผ่นป้ายแสดงรายละเอียดเกี่ยวกับงานก่อสร้าง

ของทางราชการ

๑.๑๕ แนวทางการพิจารณาขยายอายุสัญญาหรือการงดหรือลดค่าปรับงานจ้างเหมา

ของกรมทางหลวง (สิงหาคม ๒๕๖๑)

## ๒. คุณสมบัติของผู้ยื่นข้อเสนอ

๒.๑ มีความสามารถตามกฎหมาย

๒.๒ ไม่เป็นบุคคลล้มละลาย

๒.๓ ไม่อยู่ระหว่างเลิกกิจการ

๒.๔ ไม่เป็นบุคคลซึ่งอยู่ระหว่างถูกระงับการยื่นข้อเสนอหรือทำสัญญากับหน่วยงานของรัฐไว้ชั่วคราว เนื่องจากเป็นผู้ที่ไม่ผ่านเกณฑ์การประเมินผลการปฏิบัติงานของผู้ประกอบการตามระเบียบที่รัฐมนตรีว่าการกระทรวงการคลังกำหนดตามที่ประกาศเผยแพร่ในระบบเครือข่ายสารสนเทศของกรมบัญชีกลาง

๒.๕ ไม่เป็นบุคคลซึ่งถูกระงับชื่อไว้ในบัญชีรายชื่อผู้ทำงานและได้แจ้งเวียนชื่อให้เป็นผู้ทำงานของหน่วยงานของรัฐในระบบเครือข่ายสารสนเทศของกรมบัญชีกลาง ซึ่งรวมถึงนิติบุคคลที่ผู้ทำงานเป็นหุ้นส่วนผู้จัดการ กรรมการผู้จัดการ ผู้บริหาร ผู้มีอำนาจในการดำเนินงานในกิจการของนิติบุคคลนั้นด้วย

๒.๖ มีคุณสมบัติและไม่มีลักษณะต้องห้ามตามที่คณะกรรมการนโยบายการจัดซื้อจัดจ้าง และการบริหารพัสดุภาครัฐกำหนดในราชกิจจานุเบกษา

๒.๗ เป็นนิติบุคคลผู้มีอาชีพรับจ้างงานที่ประกวดราคาอิเล็กทรอนิกส์ดังกล่าว

๒.๘ ไม่เป็นผู้มีผลประโยชน์ร่วมกันกับผู้ยื่นข้อเสนอรายอื่นที่เข้ายื่นข้อเสนอให้แก่ กรม วันประกาศประกวดราคาอิเล็กทรอนิกส์ หรือไม่เป็นผู้กระทำการอันเป็นการขัดขวาง การแข่งขันอย่างเป็นธรรมในการประกวดราคาอิเล็กทรอนิกส์ครั้งนี้

๒.๙ ไม่เป็นผู้ได้รับเอกสิทธิ์หรือความคุ้มกัน ซึ่งอาจปฏิเสธไม่ยอมขึ้นศาลไทย เว้นแต่รัฐบาล ของผู้ยื่นข้อเสนอได้มีคำสั่งให้สละเอกสิทธิ์และความคุ้มกันเช่นนั้น

๒.๑๐ ผู้ยื่นข้อเสนอต้องมีผลงานก่อสร้างประเภทเดียวกันกับผลงานที่ประกวดราคา

จ้าง ก่อสร้างในวงเงินไม่น้อยกว่า ๖๐๐,๐๐๐.๐๐ บาท (หกแสนบาทถ้วน) และเป็นผลงานที่เป็นคู่สัญญาโดยตรงกับหน่วยงานของรัฐ

๒.๑๑ ผู้ยื่นข้อเสนอที่เสนอราคาในรูปแบบของ "กิจการร่วมค้า" ต้องมีคุณสมบัติดังนี้ กรณีที่ข้อตกลงระหว่างผู้เข้าร่วมค้ากำหนดให้ผู้เข้าร่วมค้ารายใดรายหนึ่งเป็นผู้เข้าร่วมค้าหลัก ข้อตกลงระหว่างผู้เข้าร่วมค้าจะต้องมีการกำหนดสัดส่วนหน้าที่และความรับผิดชอบในปริมาณงาน สิ่งของ หรือมูลค่าตามสัญญาของผู้เข้าร่วมค้าหลักมากกว่าผู้เข้าร่วมค้ารายอื่นทุกราย

กรณีที่ข้อตกลงระหว่างผู้เข้าร่วมค้ากำหนดให้ผู้เข้าร่วมค้ารายใดรายหนึ่งเป็นผู้เข้าร่วมค้าหลัก กิจการร่วมค่านั้นต้องใช้ผลงานของผู้เข้าร่วมค้าหลักรายเดียวเป็นผลงานของกิจการร่วมค้าที่ยื่นข้อเสนอ

สำหรับข้อตกลงระหว่างผู้เข้าร่วมค้าที่ไม่ได้กำหนดให้ผู้เข้าร่วมค้ารายใดรายหนึ่งเป็นผู้เข้าร่วมค้าหลักผู้เข้าร่วมค้าทุกรายจะต้องมีคุณสมบัติครบถ้วนตามเงื่อนไขที่กำหนดไว้ในเอกสารเชิญชวนหรือหนังสือเชิญชวน

กรณีที่ข้อตกลงระหว่างผู้เข้าร่วมค้ากำหนดให้มีการมอบหมายผู้เข้าร่วมค้ารายใดรายหนึ่งเป็นผู้ยื่นข้อเสนอ ในนามกิจการร่วมค้า การยื่นข้อเสนอดังกล่าวไม่ต้องมีหนังสือมอบอำนาจ

สำหรับข้อตกลงระหว่างผู้เข้าร่วมค้าที่ไม่ได้กำหนดให้ผู้เข้าร่วมค้ารายใดเป็นผู้ยื่นข้อเสนอ ผู้เข้าร่วมค้าทุกรายจะต้องลงลายมือชื่อในหนังสือมอบอำนาจให้ผู้เข้าร่วมค้ารายใดรายหนึ่งเป็นผู้ยื่นข้อเสนอในนามกิจการร่วมค้า

๒.๑๒ ผู้ยื่นข้อเสนอต้องลงทะเบียนที่มีข้อมูลถูกต้องครบถ้วนในระบบจัดซื้อจัดจ้างภาครัฐด้วย อิเล็กทรอนิกส์ (Electronic Government Procurement : e-GP) ของกรมบัญชีกลาง

๒.๑๓ ผู้ยื่นข้อเสนอต้องมีมูลค่าสุทธิของกิจการ ดังนี้

(๑) กรณีผู้ยื่นข้อเสนอเป็นนิติบุคคลที่จัดตั้งขึ้นตามกฎหมายไทยซึ่งได้จดทะเบียนเกินกว่า ๑ ปี ต้องมีมูลค่าสุทธิของกิจการ จากผลต่างระหว่างสินทรัพย์สุทธิหักด้วยหนี้สินสุทธิ ที่ปรากฏในงบแสดงฐานะการเงินที่มีการตรวจรับรองแล้ว ซึ่งจะต้องแสดงค่าเป็นบวก ๑ ปีสุดท้ายก่อนวันยื่นข้อเสนอ

(๒) กรณีผู้ยื่นข้อเสนอเป็นนิติบุคคลที่จัดตั้งขึ้นตามกฎหมายไทย ซึ่งยังไม่มีงบแสดงฐานะการเงินกับกรมพัฒนาธุรกิจการค้า ให้พิจารณาการกำหนดมูลค่าของทุนจดทะเบียน โดยผู้ยื่นข้อเสนอจะต้องมีทุนจดทะเบียนที่เรียกชำระมูลค่าหุ้นแล้ว ณ วันที่ยื่นข้อเสนอ ไม่ต่ำกว่า ๑ ล้านบาท

(๓) สำหรับการจัดซื้อจัดจ้างครั้งหนึ่งที่มีวงเงินเกิน ๕๐๐,๐๐๐ บาทขึ้นไป กรณีผู้ยื่นข้อเสนอเป็นบุคคลธรรมดา โดยพิจารณาจากหนังสือรับรองบัญชีเงินฝาก ไม่เกิน ๙๐ วันก่อนวันยื่นข้อเสนอ โดยต้องมีเงินฝากคงเหลือในบัญชีธนาคารเป็นมูลค่า ๑ ใน ๔ ของมูลค่างบประมาณของโครงการหรือรายการที่ยื่นข้อเสนอในแต่ละครั้ง และหากเป็นผู้ชนะการจัดซื้อจัดจ้างหรือเป็นผู้ได้รับการคัดเลือกจะต้องแสดงบัญชีเงินฝากที่มีมูลค่าดังกล่าวอีกครั้งหนึ่งในวันลงนามในสัญญา

(๔) กรณีที่ผู้ยื่นข้อเสนอไม่มีมูลค่าสุทธิของกิจการหรือทุนจดทะเบียน หรือมีแต่ไม่เพียงพอที่จะ เข้ายื่นข้อเสนอ ผู้ยื่นข้อเสนอสามารถขอวงเงินสินเชื่อ โดยต้องมีวงเงินสินเชื่อ ๑ ใน ๔ ของมูลค่า

งบประมาณของโครงการหรือรายการที่ยื่นข้อเสนอในครั้งนั้น (สินเชื่อที่ธนาคารภายในประเทศ หรือบริษัทเงินทุนหรือบริษัทเงินทุนหลักทรัพย์ที่ได้รับอนุญาตให้ประกอบกิจการเงินทุนเพื่อการพาณิชย์ และประกอบธุรกิจค้าประกันตามประกาศของธนาคารแห่งประเทศไทย ตามรายชื่อบริษัทเงินทุนที่ธนาคารแห่งประเทศไทยแจ้งเวียนให้ทราบ โดยพิจารณาจากยอดเงินรวมของวงเงินสินเชื่อที่สำนักงานใหญ่รับรอง หรือที่สำนักงานสาขารับรอง (กรณีได้รับมอบอำนาจจากสำนักงานใหญ่) ซึ่งออกให้แก่ผู้ยื่นข้อเสนอ นับถึงวันยื่นข้อเสนอไม่เกิน ๙๐ วัน)

(๕) กรณีตาม (๑) - (๔) ยกเว้นสำหรับกรณีดังต่อไปนี้

(๕.๑) กรณีที่ผู้ยื่นข้อเสนอเป็นหน่วยงานของรัฐ

(๕.๒) นิติบุคคลที่จัดตั้งขึ้นตามกฎหมายไทยที่อยู่ระหว่างการฟื้นฟูกิจการ

ตามพระราชบัญญัติล้มละลาย (ฉบับที่ ๑๐) พ.ศ. ๒๕๖๑

(๕.๓) งานจ้างก่อสร้าง ที่กรมบัญชีกลางได้ขึ้นทะเบียนผู้ประกอบการงานก่อสร้างแล้ว และงานจ้างก่อสร้างที่หน่วยงานของรัฐได้มีการจัดทำบัญชีผู้ประกอบการงานก่อสร้างที่มีคุณสมบัติเบื้องต้นไว้แล้ว ก่อนวันที่พระราชบัญญัติการจัดซื้อจัดจ้างและการบริหารพัสดุภาครัฐมีผลใช้บังคับ

๒.๑๔ ผู้ยื่นข้อเสนอต้องไม่ขาดคุณสมบัติตามหลักเกณฑ์การพิจารณาคุณสมบัติผู้มีสิทธิเสนอราคางานจ้างเหมาก่อสร้าง บูรณะ หรือบำรุงทางของกรมทางหลวง

### ๓. หลักฐานการยื่นข้อเสนอ

ผู้ยื่นข้อเสนอจะต้องเสนอเอกสารหลักฐานยื่นมาพร้อมกับการเสนอราคาทางระบบจัดซื้อจัดจ้างภาครัฐด้วยอิเล็กทรอนิกส์ โดยแยกเป็น ๒ ส่วน คือ

#### ๓.๑ ส่วนที่ ๑ อย่างน้อยต้องมีเอกสารดังต่อไปนี้

(๑) ในกรณีผู้ยื่นข้อเสนอเป็นนิติบุคคล

(ก) ห้างหุ้นส่วนสามัญหรือห้างหุ้นส่วนจำกัด ให้ยื่นสำเนาหนังสือรับรองการจดทะเบียนนิติบุคคล บัญชีรายชื่อหุ้นส่วนผู้จัดการ ผู้มีอำนาจควบคุม (ถ้ามี)

(ข) บริษัทจำกัดหรือบริษัทมหาชนจำกัด ให้ยื่นสำเนาหนังสือรับรองการจดทะเบียนนิติบุคคล หนังสือบริคณห์สนธิ บัญชีรายชื่อกรรมการผู้จัดการ ผู้มีอำนาจควบคุม (ถ้ามี) และบัญชีผู้ถือหุ้นรายใหญ่ (ถ้ามี)

(๒) ในกรณีผู้ยื่นข้อเสนอเป็นบุคคลธรรมดาหรือคณะบุคคลที่มีใจนิติบุคคล ให้ยื่นสำเนาบัตรประจำตัวประชาชนของผู้ยื่น ข้อเสนอข้อตกลงที่แสดงถึงการเข้าเป็นหุ้นส่วน (ถ้ามี) สำเนาบัตรประจำตัวประชาชนของผู้เป็นหุ้นส่วน หรือสำเนาหนังสือเดินทางของผู้เป็นหุ้นส่วนที่ได้ถือสัญชาติไทย

(๓) ในกรณีผู้ยื่นข้อเสนอเป็นผู้ยื่นข้อเสนอร่วมกันในฐานะเป็นผู้ร่วมค้า ให้ยื่นสำเนาสัญญาของการเข้าร่วมค้า และเอกสารตามที่ระบุไว้ใน (๑) หรือ (๒) ของผู้ร่วมค้า แล้วแต่กรณี

(๔) ผู้ยื่นข้อเสนอต้องแสดงหลักฐานเกี่ยวกับมูลค่าสุทธิของกิจการ ดังนี้

(๔.๑) ในกรณีผู้ยื่นข้อเสนอเป็นนิติบุคคล ให้ยื่นงบแสดงฐานะการเงินที่มีการรับรองแล้วของ ๑ ปีสุดท้ายก่อนวันยื่นข้อเสนอ โดยให้ยื่นขณะเข้าเสนอราคา

(๔.๒) ในกรณีที่ผู้ยื่นข้อเสนอเป็นบุคคลธรรมดา ให้ยื่นหนังสือรับรองบัญชีเงินฝาก ไม่เกิน ๙๐ วัน นับถึงวันยื่นข้อเสนอหรือวันลงนามในสัญญา โดยให้ยื่นขณะเข้าเสนอราคา และจะต้องแสดงหนังสือรับรองบัญชีเงินฝากที่มีมูลค่าดังกล่าวอีกครั้งหนึ่งในวันลงนามในสัญญา

(๔.๓) กรณีที่ผู้ยื่นข้อเสนอไม่มีมูลค่าสุทธิของกิจการและทุนจดทะเบียน หรือมีแต่ไม่เพียงพอที่จะเข้ายื่นข้อเสนอ ให้ยื่นสำเนาหนังสือรับรองวงเงินสินเชื่อ (สินเชื่อที่ธนาคารภายในประเทศหรือบริษัทเงินทุนหรือบริษัทเงินทุนหลักทรัพย์ที่ได้รับอนุญาตให้ประกอบกิจการเงินทุนเพื่อการพาณิชย์และประกอบธุรกิจค้าประกัน ตามประกาศของธนาคารแห่งประเทศไทย ตามรายชื่อบริษัทเงินทุนที่ธนาคารแห่งประเทศไทยแจ้งเวียนให้ทราบ โดยพิจารณาจากยอดเงินรวมของวงเงินสินเชื่อที่สำนักงานใหญ่รับรองหรือที่สำนักงานสาขารับรอง (กรณีได้รับมอบอำนาจจากสำนักงานใหญ่) ซึ่งออกให้แก่ผู้ยื่นข้อเสนอ นับถึงวันยื่นข้อเสนอไม่เกิน ๙๐ วัน)

(๕) สำเนาใบทะเบียนพาณิชย์ พร้อมรับรองสำเนาถูกต้อง

(๖) สำเนาใบทะเบียนภาษีมูลค่าเพิ่ม พร้อมรับรองสำเนาถูกต้อง

(๗) บัญชีเอกสารส่วนที่ ๑ ทั้งหมดที่ได้ยื่นพร้อมกับการเสนอราคาทางระบบจัดซื้อจัดจ้างภาครัฐด้วยอิเล็กทรอนิกส์ ตามแบบในข้อ ๑.๗ (๑) โดยไม่ต้องแนบในรูปแบบ PDF File (Portable Document Format)

ทั้งนี้ เมื่อผู้ยื่นข้อเสนอดำเนินการแนบไฟล์เอกสารตามบัญชีเอกสารส่วนที่ ๑ ครบถ้วน ถูกต้องแล้ว ระบบจัดซื้อจัดจ้างภาครัฐด้วยอิเล็กทรอนิกส์จะสร้างบัญชีเอกสารส่วนที่ ๑ ตามแบบในข้อ ๑.๗ (๑) ให้โดยผู้ยื่นข้อเสนอไม่ต้องแนบบัญชีเอกสารส่วนที่ ๑ ดังกล่าวในรูปแบบ PDF File (Portable Document Format)

### ๓.๒ ส่วนที่ ๒ อย่างน้อยต้องมีเอกสารดังต่อไปนี้

(๑) ในกรณีที่ผู้ยื่นข้อเสนอมอบอำนาจให้บุคคลอื่นกระทำการแทนให้แนบหนังสือมอบอำนาจซึ่งติดอากรแสตมป์ตามกฎหมาย โดยมีหลักฐานแสดงตัวตนของผู้มอบอำนาจและผู้รับมอบอำนาจ ทั้งนี้หากผู้รับมอบอำนาจเป็นบุคคลธรรมดาต้องเป็นผู้ที่บรรลุนิติภาวะตามกฎหมายแล้วเท่านั้น

(๒) สำเนาหนังสือรับรองผลงานก่อสร้างพร้อมทั้งรับรองสำเนาถูกต้อง

(๓) สำเนาใบขึ้นทะเบียนผู้ประกอบการวิสาหกิจขนาดกลางและขนาดย่อม (SMEs) (ถ้ามี)

(๔) บัญชีเอกสารส่วนที่ ๒ ทั้งหมดที่ได้ยื่นพร้อมกับการเสนอราคาทางระบบจัดซื้อจัดจ้างภาครัฐด้วยอิเล็กทรอนิกส์ตามแบบในข้อ ๑.๗ (๒) โดยไม่ต้องแนบในรูปแบบ PDF File (Portable Document Format)

ทั้งนี้ เมื่อผู้ยื่นข้อเสนอดำเนินการแนบไฟล์เอกสารตามบัญชีเอกสารส่วนที่ ๒ ครบถ้วน ถูกต้องแล้ว ระบบจัดซื้อจัดจ้างภาครัฐด้วยอิเล็กทรอนิกส์จะสร้างบัญชีเอกสารส่วนที่ ๒ ตามแบบในข้อ ๑.๗ (๒) ให้โดยผู้ยื่นข้อเสนอไม่ต้องแนบบัญชีเอกสารส่วนที่ ๒ ดังกล่าวในรูปแบบ PDF File (Portable Document Format)

#### ๔. การเสนอราคา

๔.๑ ผู้ยื่นข้อเสนอต้องยื่นข้อเสนอ และเสนอราคาทางระบบจัดซื้อจัดจ้างภาครัฐด้วยอิเล็กทรอนิกส์ตามที่กำหนดไว้ในเอกสารประกวดราคาอิเล็กทรอนิกส์นี้ โดยไม่มีเงื่อนไขใดๆ ทั้งสิ้น และจะต้องกรอกข้อความให้ถูกต้องครบถ้วน พร้อมทั้งหลักฐานแสดงตัวตนและทำการยืนยันตัวตนของผู้ยื่นข้อเสนอ โดยไม่ต้องแนบใบเสนอราคาในรูปแบบ PDF File (Portable Document Format)

๔.๒ ให้ผู้ยื่นข้อเสนอกรอกรายละเอียดการเสนอราคาในใบเสนอราคาตามแนบเอกสารประกวดราคาจ้างก่อสร้างด้วยวิธีประกวดราคาอิเล็กทรอนิกส์ (e-bidding) ข้อ ๑.๒ ให้ครบถ้วน โดยไม่ต้องยื่น ใบแจ้งปริมาณงานและราคาและใบบัญชีรายการก่อสร้าง ในรูปแบบ PDF File (Portable Document Format)

ในการเสนอราคาให้เสนอราคาเป็นเงินบาทและเสนอราคาได้เพียงครั้งเดียวและราคาเดียว โดยเสนอราคารวม หรือราคาต่อหน่วย หรือราคาต่อรายการ ตามเงื่อนไขที่ระบุไว้ท้ายใบเสนอราคาให้ถูกต้อง ทั้งนี้ ราคารวมที่เสนอจะต้องตรงกันทั้งตัวเลขและตัวหนังสือ ถ้าตัวเลขและตัวหนังสือไม่ตรงกัน ให้ถือตัวหนังสือเป็นสำคัญ โดยคิดราคารวมทั้งสิ้นซึ่งรวมค่าภาษีมูลค่าเพิ่ม ภาษีอากรอื่น และค่าใช้จ่ายที่พึงมีแล้ว

ราคาที่เสนอจะต้องเสนอกำหนดยื่นราคาไม่น้อยกว่า ๒๗๐ วัน ตั้งแต่วันเสนอราคาโดยภายในกำหนดยื่นราคา ผู้ยื่นข้อเสนอต้องรับผิดชอบราคาที่ตนได้เสนอไว้และจะถอนการเสนอราคามีได้

๔.๓ ผู้ยื่นข้อเสนอจะต้องเสนอกำหนดเวลาดำเนินการก่อสร้างแล้วเสร็จไม่เกิน ๑๘๐ วัน นับถัดจากวันลงนามในสัญญาจ้าง หรือวันที่ได้รับหนังสือแจ้งจาก กรม ให้เริ่มทำงาน

๔.๔ ก่อนเสนอราคา ผู้ยื่นข้อเสนอควรตรวจดูร่างสัญญา ร่างรายละเอียดขอบเขตของงานทั้งโครงการ (Terms of Reference : TOR) ให้ถี่ถ้วนและเข้าใจเอกสารประกวดราคาจ้างอิเล็กทรอนิกส์ทั้งหมดเสียก่อนที่จะตกลงยื่นข้อเสนอตามเงื่อนไขในเอกสารประกวดราคาจ้างอิเล็กทรอนิกส์

๔.๕ ผู้ยื่นข้อเสนอต้องยื่นข้อเสนอและเสนอราคาทางระบบจัดซื้อจัดจ้างภาครัฐด้วยอิเล็กทรอนิกส์ในวันที่ \_\_\_\_\_ ระหว่างเวลา \_\_\_\_\_ น. ถึง \_\_\_\_\_ น. และเวลาในการเสนอราคาให้ถือตามเวลาของระบบจัดซื้อจัดจ้างภาครัฐด้วยอิเล็กทรอนิกส์เป็นเกณฑ์

เมื่อพ้นกำหนดเวลายื่นข้อเสนอและเสนอราคาแล้ว จะไม่รับเอกสารการยื่นข้อเสนอ และการเสนอราคาใดๆ โดยเด็ดขาด

๔.๖ ผู้ยื่นข้อเสนอต้องจัดทำเอกสารสำหรับใช้ในการเสนอราคาในรูปแบบไฟล์เอกสาร ประเภท PDF File (Portable Document Format) โดยผู้ยื่นข้อเสนอต้องเป็นผู้รับผิดชอบตรวจสอบความครบถ้วน ถูกต้อง และชัดเจนของเอกสาร PDF File ก่อนที่จะยืนยันการเสนอราคา แล้วจึงส่งข้อมูล (Upload) เพื่อเป็นการเสนอราคาให้แก่กรม ผ่านทางระบบจัดซื้อจัดจ้างภาครัฐด้วยอิเล็กทรอนิกส์

๔.๗ คณะกรรมการพิจารณาผลการประกวดราคาอิเล็กทรอนิกส์จะดำเนินการตรวจสอบ คุณสมบัติของผู้ยื่นข้อเสนอแต่ละรายว่า เป็นผู้ยื่นเสนอที่มีผลประโยชน์ร่วมกันกับผู้ยื่นเสนอรายอื่น

ตามข้อ ๑.๖ (๑) หรือไม่ หากปรากฏว่าผู้ยื่นข้อเสนอรายใดเป็นผู้ยื่นข้อเสนอที่มีผลประโยชน์ร่วมกันกับผู้ยื่นข้อเสนอรายอื่น คณะกรรมการฯ จะตัดรายชื่อผู้ยื่นข้อเสนอราคาที่มีผลประโยชน์ร่วมกันนั้นออกจากการเป็นผู้ยื่นข้อเสนอ

หากปรากฏต่อคณะกรรมการพิจารณาผลการประกวดราคาอิเล็กทรอนิกส์ว่า ก่อนหรือในขณะที่มีการพิจารณาข้อเสนอ มีผู้ยื่นข้อเสนอรายใดกระทำการอันเป็นการขัดขวางการแข่งขันอย่างเป็นธรรมตาม ข้อ ๑.๖ (๒) และคณะกรรมการฯ เชื่อว่ามีการกระทำอันเป็นการขัดขวางการแข่งขันอย่างเป็นธรรม คณะกรรมการฯ จะตัดรายชื่อผู้ยื่นข้อเสนอรายนั้นออกจากการเป็นผู้ยื่นข้อเสนอ และกรม จะพิจารณาลงโทษผู้ยื่นข้อเสนอดังกล่าวเป็นผู้ทำงาน เว้นแต่ กรม จะพิจารณาเห็นว่า ผู้ยื่นข้อเสนอรายนั้น มิใช่เป็นผู้ริเริ่มให้มีการกระทำได้กล่าวและได้ให้ความร่วมมือเป็นประโยชน์ต่อการพิจารณาของกรม

๔.๘ ผู้ยื่นข้อเสนอจะต้องปฏิบัติ ดังนี้

(๑) ปฏิบัติตามเงื่อนไขที่ระบุไว้ในเอกสารประกวดราคาอิเล็กทรอนิกส์

(๒) ราคาที่เสนอจะต้องเป็นราคาที่รวมภาษีมูลค่าเพิ่ม และภาษีอื่นๆ (ถ้ามี)

รวมค่าใช้จ่ายที่ส่งไปรษณีย์แล้ว

(๓) ผู้ยื่นข้อเสนอจะต้องลงทะเบียนเพื่อเข้าสู่กระบวนการเสนอราคา ตามวัน

เวลาที่กำหนด

(๔) ผู้ยื่นข้อเสนอจะถอนการเสนอราคาที่เสนอแล้วไม่ได้

(๕) ผู้ยื่นข้อเสนอต้องศึกษาและทำความเข้าใจในระบบและวิธีการเสนอราคา

ด้วยวิธีประกวดราคาอิเล็กทรอนิกส์ ของกรมบัญชีกลางที่แสดงไว้ในเว็บไซต์ [www.gprocurement.go.th](http://www.gprocurement.go.th)

๔.๙ คู่สัญญาต้องจัดทำแผนการทำงานมาให้ภายใน ๗ วัน นับถัดจากวันลงนามใน

สัญญา โดยจัดทำแผนการทำงานตามเอกสารแนบท้ายเอกสารประกวดราคาอิเล็กทรอนิกส์ เว้นแต่เป็นกรณี

สัญญาที่มีวงเงินไม่เกิน ๕๐๐,๐๐๐ บาท ทั้งนี้ แผนการทำงานให้ถือเป็นเอกสารส่วนหนึ่งของสัญญา

๔.๑๐ ผู้ยื่นข้อเสนอที่เป็นผู้ชนะการเสนอราคาต้องจัดทำแผนการใช้พัสดุที่ผลิตใน

ประเทศและแผนการใช้เหล็กที่ผลิตในประเทศ โดยยื่นให้หน่วยงานของรัฐภายใน ๖๐ วัน นับถัดจากวันลงนาม

ในสัญญา

## ๕. หลักเกณฑ์และสิทธิในการพิจารณา

๕.๑ การพิจารณาผลการยื่นข้อเสนอประกวดราคาอิเล็กทรอนิกส์ครั้งนี้ กรมจะ

พิจารณาตัดสินโดยใช้หลักเกณฑ์ ราคา /

๕.๒ การพิจารณาผู้ชนะการยื่นข้อเสนอ

กรณีใช้หลักเกณฑ์ราคาในการพิจารณาผู้ชนะการยื่นข้อเสนอ กรม จะพิจารณา

จาก ราคารวม,

๕.๓ หากผู้ยื่นข้อเสนอรายใดมีคุณสมบัติไม่ถูกต้องตามข้อ ๒ หรือยื่นหลักฐานการยื่น

ข้อเสนอไม่ถูกต้อง หรือไม่ครบถ้วนตามข้อ ๓ หรือยื่นข้อเสนอไม่ถูกต้องตามข้อ ๔ แล้ว คณะกรรมการ

พิจารณาผล การประกวดราคาอิเล็กทรอนิกส์จะไม่รับพิจารณาข้อเสนอของผู้ยื่นข้อเสนอรายนั้น เว้นแต่ ผู้ยื่น

ข้อเสนอรายใดเสนอเอกสารทางเทคนิคหรือรายละเอียดคุณลักษณะเฉพาะของพัสดุที่จะจ้างไม่ครบถ้วน หรือ เสนอรายละเอียดแตกต่างไปจากเงื่อนไขที่กรมกำหนดไว้ในประกาศและเอกสารประกวดราคาอิเล็กทรอนิกส์ ในส่วนที่มีสาระสำคัญและความแตกต่างนั้น ไม่มีผลทำให้เกิดการได้เปรียบเสียเปรียบ ต่อผู้ยื่นข้อเสนอรายอื่น หรือเป็นการผิดพลาดเล็กน้อย คณะกรรมการฯ อาจพิจารณาผ่อนปรนการตัดสิทธิ ผู้ยื่นข้อเสนอรายนั้น

๕.๔ กรมสงวนสิทธิไม่พิจารณาข้อเสนอของผู้ยื่นข้อเสนอโดยไม่มีการผ่อนผัน ในกรณีดังต่อไปนี้

(๑) ไม่กรอกชื่อผู้ยื่นข้อเสนอในการเสนอราคาทางระบบจัดซื้อจัดจ้าง ด้วยอิเล็กทรอนิกส์

(๒) เสนอรายละเอียดแตกต่างไปจากเงื่อนไขที่กำหนดในเอกสารประกวดราคา อิเล็กทรอนิกส์ที่เป็นสาระสำคัญ หรือมีผลทำให้เกิดความได้เปรียบเสียเปรียบแก่ผู้ยื่นข้อเสนอรายอื่น

๕.๕ ในการตัดสินใจการประกวดราคาอิเล็กทรอนิกส์หรือในการทำสัญญา คณะกรรมการพิจารณาผลการประกวดราคาอิเล็กทรอนิกส์หรือกรม มีสิทธิให้ผู้ยื่นข้อเสนอชี้แจงข้อเท็จจริงเพิ่มเติมได้ กรมมีสิทธิที่จะไม่รับข้อเสนอ ไม่รับราคา หรือไม่ทำสัญญา หากข้อเท็จจริงดังกล่าวไม่เหมาะสมหรือไม่ถูกต้อง

๕.๖ กรมทรงไว้ซึ่งสิทธิที่จะไม่รับราคาต่ำสุด หรือราคาหนึ่งราคาใด หรือราคาที่เสนอทั้งหมดก็ได้ และอาจพิจารณาเลือกจ้างในจำนวน หรือขนาด หรือเฉพาะรายการหนึ่งรายการใด หรืออาจจะยกเลิก การประกวดราคาอิเล็กทรอนิกส์โดยไม่พิจารณาจัดจ้างเลยก็ได้ สุดท้ายจะพิจารณา ทั้งนี้ เพื่อประโยชน์ของทางราชการเป็นสำคัญ และให้ถือว่าการตัดสินใจของ กรมเป็นเด็ดขาด ผู้ยื่นข้อเสนอจะเรียกร้องค่าใช้จ่าย หรือค่าเสียหายใดๆ มิได้ รวมทั้ง กรมจะพิจารณายกเลิกการประกวดราคาอิเล็กทรอนิกส์และลงโทษผู้ยื่นข้อเสนอเป็นผู้ทำงาน ไม่ว่าจะเป็นผู้ยื่นข้อเสนอที่ได้รับการคัดเลือกหรือไม่ก็ตาม หากมีเหตุที่เชื่อถือได้ว่ายื่นข้อเสนอกระทำการโดยไม่สุจริต เช่น การเสนอเอกสารอันเป็นเท็จ หรือใช้ข้อมูลบุคคลธรรมดา หรือนิติบุคคลอื่นมาเสนอราคาแทน เป็นต้น

ในกรณีที่ผู้ยื่นข้อเสนอรายที่เสนอราคาต่ำสุด เสนอราคาต่ำจนคาดหมายได้ว่าไม่อาจดำเนินงานตามเอกสารประกวดราคาอิเล็กทรอนิกส์ได้ คณะกรรมการพิจารณาผลการประกวดราคา อิเล็กทรอนิกส์หรือกรม จะให้ผู้ยื่นข้อเสนอชี้แจงและแสดงหลักฐานที่ทำให้เชื่อได้ว่า ผู้ยื่นข้อเสนอสามารถดำเนินงานตามเอกสารประกวดราคาอิเล็กทรอนิกส์ให้เสร็จสมบูรณ์ หากคำชี้แจงไม่เป็นที่รับฟังได้ กรม มีสิทธิที่จะไม่รับข้อเสนอหรือไม่รับราคาของผู้ยื่นข้อเสนอรายนั้น ทั้งนี้ ผู้ยื่นข้อเสนอดังกล่าวไม่มีสิทธิเรียกร้องค่าใช้จ่ายหรือค่าเสียหายใดๆ จากกรม

๕.๗ ก่อนลงนามในสัญญา กรม อาจประกาศยกเลิกการประกวดราคาอิเล็กทรอนิกส์ หากปรากฏว่ามีการกระทำที่เข้าลักษณะผู้ยื่นข้อเสนอที่ชนะการประกวดราคาหรือที่ได้รับการคัดเลือกมีผลประโยชน์ร่วมกัน หรือมีส่วนได้เสียกับผู้ยื่นข้อเสนอรายอื่น หรือขัดขวางการแข่งขันอย่างเป็นธรรม หรือสมยอมกันกับผู้ยื่นข้อเสนอรายอื่น หรือเจ้าหน้าที่ในการเสนอราคา หรือสื่อว่ากระทำการทุจริตอื่นใดในการเสนอราคา

๕.๘ หากผู้ยื่นข้อเสนอซึ่งเป็นผู้ประกอบการ SMEs เสนอราคาสูงกว่าราคาต่ำสุดของผู้ยื่นข้อเสนอรายอื่นที่ไม่เกินร้อยละ ๑๐ ให้หน่วยงานของรัฐจัดซื้อจัดจ้างกับผู้ประกอบการ SMEs ดังกล่าว โดยจัดเรียงลำดับผู้ยื่นข้อเสนอซึ่งเป็นผู้ประกอบการ SMEs ซึ่งเสนอราคาสูงกว่าราคาต่ำสุดของผู้ยื่นข้อเสนอรายอื่นไม่เกินร้อยละ ๑๐ ที่จะเรียกมาทำสัญญาไม่เกิน ๓ ราย

ผู้ยื่นข้อเสนอที่เป็นกิจการร่วมค้าที่จะได้สิทธิตามวรรคหนึ่ง ผู้เข้าร่วมค้าทุกราย จะต้องเป็นผู้ประกอบการ SMEs

ทั้งนี้ ผู้ประกอบการ SMEs ที่ได้แต้มต่อด้านราคาตามวรรคหนึ่ง จะต้องมีความเงินสัญญาสะสมตามปีปฏิทินรวมกับราคาที่เสนอในครั้งนี้อันแล้ว มีมูลค่ารวมกันไม่เกินมูลค่าของรายได้ตามขนาดที่ขึ้นทะเบียนไว้กับ สสว.

๕.๙ หากผู้ยื่นข้อเสนอซึ่งมิใช่ผู้ประกอบการ SMEs แต่เป็นบุคคลธรรมดาที่ถือสัญชาติไทยหรือนิติบุคคลที่จัดตั้งขึ้นตามกฎหมายไทยเสนอราคาสูงกว่าราคาต่ำสุดของผู้ยื่นข้อเสนอซึ่งเป็นผู้ประกอบการธรรมดาที่มีได้ถือสัญชาติไทยหรือนิติบุคคลที่จัดตั้งขึ้นตามกฎหมายของต่างประเทศไม่เกินร้อยละ ๓ ให้จัดซื้อจัดจ้างกับบุคคลธรรมดาที่ถือสัญชาติไทยหรือนิติบุคคลที่จัดตั้งขึ้นตามกฎหมายไทยดังกล่าว

ผู้ยื่นข้อเสนอที่เป็นกิจการร่วมค้าที่จะได้สิทธิตามวรรคหนึ่ง ผู้เข้าร่วมค้าทุกราย จะต้องเป็นบุคคลธรรมดาที่ถือสัญชาติไทยหรือนิติบุคคลที่จัดตั้งขึ้นตามกฎหมายไทย

## ๖. การทำสัญญาจ้างก่อสร้าง

ผู้ชนะการประกวดราคาอิเล็กทรอนิกส์จะต้องทำสัญญาจ้างตามแบบสัญญา ดังระบุในข้อ ๑.๓ หรือทำข้อตกลงเป็นหนังสือกับกรม ภายใน ๗ วัน นับถัดจากวันที่ได้รับแจ้ง และจะต้องวางหลักประกันสัญญาเป็นจำนวนเงินเท่ากับร้อยละ ๕ ของราคาค่าจ้างที่ประกวดราคาอิเล็กทรอนิกส์ ให้กรมยึดถือไว้ในขณะทำสัญญาโดยใช้หลักประกันอย่างหนึ่งอย่างใด ดังต่อไปนี้

๖.๑ เงินสด

๖.๒ เช็คหรือตราพท์ที่ธนาคารเซ็นส่งจ่าย ซึ่งเป็นเช็คหรือตราพท์ลงวันที่ที่ใช้เช็คหรือตราพท์นั้น ชำระต่อเจ้าหน้าที่ในวันทำสัญญา หรือก่อนวันนั้นไม่เกิน ๓ วันทำการ

๖.๓ หนังสือค้ำประกันของธนาคารภายในประเทศ ตามตัวอย่างที่คณะกรรมการนโยบายกำหนด ดังระบุในข้อ ๑.๔ (๒) หรือจะเป็นหนังสือค้ำประกันอิเล็กทรอนิกส์ตามวิธีการที่กรมบัญชีกลางกำหนด

๖.๔ หนังสือค้ำประกันของบริษัทเงินทุน หรือบริษัทเงินทุนหลักทรัพย์ที่ได้รับอนุญาต ให้ประกอบกิจการเงินทุนเพื่อการพาณิชย์และประกอบธุรกิจค้ำประกันตามประกาศของธนาคารแห่งประเทศไทย ตามรายชื่อบริษัทเงินทุนที่ธนาคารแห่งประเทศไทยแจ้งเวียนให้ทราบ โดยอนุโลมให้ใช้ตามตัวอย่างหนังสือค้ำประกันของธนาคารที่คณะกรรมการนโยบายกำหนด ดังระบุในข้อ ๑.๔ (๒)

๖.๕ พันธบัตรรัฐบาลไทย

หลักประกันนี้จะคืนให้ โดยไม่มีดอกเบี้ยภายใน ๑๕ วันนับถัดจากวันที่ผู้ชนะการประกวดราคาอิเล็กทรอนิกส์ (ผู้รับจ้าง) พ้นจากข้อผูกพันตามสัญญาจ้างแล้ว

## ๗. ค่าจ้างและการจ่ายเงิน

กรมจะจ่ายค่าจ้างซึ่งได้รวมภาษีมูลค่าเพิ่ม ตลอดจนภาษีอากรอื่นๆ และค่าใช้จ่ายทั้งปวงด้วยแล้ว โดยถือราคาเหมารวมเป็นเกณฑ์ และกำหนดการจ่ายเงินเป็น จำนวน ๖ งวด ดังนี้

งวดที่ ๑ เป็นจำนวนเงินในอัตราร้อยละ ๒๐ ของค่าจ้าง เมื่อผู้รับจ้างได้ปฏิบัติงาน งวดที่ ๑ (รายละเอียดตามเอกสารแนบท้ายดังแนบ) ให้แล้วเสร็จภายใน ๑๘๐ วัน

งวดที่ ๒ เป็นจำนวนเงินในอัตราร้อยละ ๒๕ ของค่าจ้าง เมื่อผู้รับจ้างได้ปฏิบัติงาน งวดที่ ๒ (รายละเอียดตามเอกสารแนบท้ายดังแนบ) ให้แล้วเสร็จภายใน ๑๘๐ วัน

งวดที่ ๓ เป็นจำนวนเงินในอัตราร้อยละ ๑๕ ของค่าจ้าง เมื่อผู้รับจ้างได้ปฏิบัติงาน งวดที่ ๓ (รายละเอียดตามเอกสารแนบท้ายดังแนบ) ให้แล้วเสร็จภายใน ๑๘๐ วัน

งวดที่ ๔ เป็นจำนวนเงินในอัตราร้อยละ ๑๕ ของค่าจ้าง เมื่อผู้รับจ้างได้ปฏิบัติงาน งวดที่ ๔ (รายละเอียดตามเอกสารแนบท้ายดังแนบ) ให้แล้วเสร็จภายใน ๑๘๐ วัน

งวดที่ ๕ เป็นจำนวนเงินในอัตราร้อยละ ๑๕ ของค่าจ้าง เมื่อผู้รับจ้างได้ปฏิบัติงาน งวดที่ ๕ (รายละเอียดตามเอกสารแนบท้ายดังแนบ) ให้แล้วเสร็จภายใน ๑๘๐ วัน

งวดสุดท้าย เป็นจำนวนเงินในอัตราร้อยละ ๑๐ ของค่าจ้าง เมื่อผู้รับจ้างได้ปฏิบัติงานทั้งหมดให้แล้วเสร็จเรียบร้อยตามสัญญา รวมทั้งทำสถานที่ก่อสร้างให้สะอาดเรียบร้อย

## ๘. อัตราค่าปรับ

ค่าปรับตามสัญญาจ้างแนบท้ายเอกสารประกวดราคาอิเล็กทรอนิกส์นี้ หรือข้อตกลงจ้างเป็นหนังสือจะกำหนด ดังนี้

๘.๑ กรณีที่ผู้รับจ้างนำงานที่รับจ้างไปจ้างช่วงให้ผู้อื่นทำอีกทอดหนึ่งโดยไม่ได้รับอนุญาตจากกรม จะกำหนดค่าปรับสำหรับการฝ่าฝืนดังกล่าวเป็นจำนวนร้อยละ ๑๐ ของวงเงินของงานจ้างช่วงนั้น

๘.๒ กรณีที่ผู้รับจ้างปฏิบัติผิดสัญญาจ้างก่อสร้าง นอกเหนือจากข้อ ๘.๑ จะกำหนดค่าปรับเป็นรายวันเป็นจำนวนเงินตายตัวในอัตราร้อยละ ๐.๑๐ ของราคางานจ้าง

## ๙. การรับประกันความชำรุดบกพร่อง

ผู้ชนะการประกวดราคาอิเล็กทรอนิกส์ซึ่งได้ทำสัญญาจ้าง ตามแบบ ดังระบุในข้อ ๑.๓ หรือข้อตกลงจ้างเป็นหนังสือแล้วแต่กรณี จะต้องรับประกันความชำรุดบกพร่องของงานจ้างที่เกิดขึ้นภายในระยะเวลา ไม่น้อยกว่า ๒ ปี นับถัดจากวันที่กรมได้รับมอบงาน โดยต้องบริหารจัดการซ่อมแซมแก้ไขให้ใช้งานได้ดีดังเดิมภายใน ๑๕ วัน นับถัดจากวันที่ได้รับแจ้งความชำรุดบกพร่อง

## ๑๐. การจ่ายเงินล่วงหน้า

ผู้ยื่นข้อเสนอมีสิทธิเสนอขอรับเงินล่วงหน้า ในอัตรามากเกินร้อยละ ๑๕ ของราคาค่าจ้างทั้งหมด แต่ทั้งนี้จะต้องส่งมอบหลักประกันเงินล่วงหน้า เป็นพันธบัตรรัฐบาลไทย หรือหนังสือค้ำประกันหรือหนังสือค้ำประกันอิเล็กทรอนิกส์ของธนาคารในประเทศตามแบบดังระบุในข้อ ๑.๔ (๓) ให้แก่กรมก่อนการรับเงินล่วงหน้านั้น

## ๑๑. การหักเงินประกันผลงาน

ในการจ่ายเงินให้แก่ผู้รับจ้างแต่ละงวด ผู้ว่าจ้างจะหักเงินจำนวนร้อยละ ๑๐ ของเงินที่ต้องจ่ายในงวดนั้นเพื่อเป็นประกันผลงาน ในกรณีที่เงินประกันผลงานจะต้องถูกหักไว้ทั้งสิ้นไม่ต่ำกว่า ๖ เดือน (สำหรับสัญญาที่เป็นราคาต่อหน่วย) หรือจำนวน - บาท (สำหรับสัญญาที่เป็นราคาเหมารวม) ผู้รับจ้างมีสิทธิที่จะขอเงินประกันผลงานคืน โดยผู้รับจ้างจะต้องวางหนังสือค้ำประกันของธนาคาร ซึ่งออกโดยธนาคารภายในประเทศมาวางไว้ต่อผู้ว่าจ้างเพื่อเป็นหลักประกันแทนก็ได้

ผู้ว่าจ้างจะคืนเงินประกันผลงาน และ/หรือหนังสือค้ำประกันของธนาคารดังกล่าว ตามวรรคหนึ่งให้แก่ผู้รับจ้างพร้อมกับการจ่ายเงินงวดสุดท้าย

## ๑๒. ข้อสงวนสิทธิในการยื่นข้อเสนอและอื่น ๆ

๑๒.๑ เงินค่าจ้างสำหรับงานจ้างครั้งนี้ ได้มาจากเงินงบประมาณประจำปี พ.ศ. ๒๕๖๘

การลงนามในสัญญาจะกระทำต่อเมื่อ กรมได้รับอนุมัติเงิน ค่าก่อสร้างจากเงินงบประมาณประจำปี พ.ศ. ๒๕๖๘

๑๒.๒ เมื่อกรมได้คัดเลือกผู้ยื่นข้อเสนอรายใดให้เป็นผู้รับจ้าง และได้ตกลงจ้าง ตามการประกวดราคาอิเล็กทรอนิกส์แล้ว ถ้าผู้รับจ้างจะต้องส่งหรือนำสิ่งของมาเพื่องานจ้างดังกล่าวเข้ามาจากต่างประเทศ และของนั้นต้องนำเข้ามาโดยทางเรือในเส้นทางที่มีเรือไทยเดินอยู่ และสามารถให้บริการรับขนได้ตามที่รัฐมนตรีว่าการกระทรวงคมนาคมประกาศกำหนด ผู้ยื่นข้อเสนอซึ่งเป็นผู้รับจ้างจะต้องปฏิบัติตามกฎหมายว่าด้วยการส่งเสริมการพาณิชย์ ดังนี้

(๑) แจกการส่งหรือนำสิ่งของดังกล่าวเข้ามาจากต่างประเทศต่อกรมเจ้าท่า ภายใน ๗ วัน นับตั้งแต่วันที่ผู้รับจ้างส่งหรือซื้อของจากต่างประเทศ เว้นแต่เป็นของที่รัฐมนตรีว่าการกระทรวงคมนาคมประกาศยกเว้นให้บรรทุกโดยเรืออื่นได้

(๒) จัดการให้สิ่งของดังกล่าวบรรทุกโดยเรือไทย หรือเรือที่มีสิทธิเช่นเดียวกับเรือไทยจากต่างประเทศมายังประเทศไทย เว้นแต่จะได้รับอนุญาตจากกรมเจ้าท่า ให้บรรทุกสิ่งของนั้น โดยเรืออื่น ที่มีใช้เรือไทย ซึ่งจะต้องได้รับอนุญาตเช่นนั้นก่อนบรรทุกของลงเรืออื่น หรือเป็นของที่รัฐมนตรีว่าการกระทรวงคมนาคมประกาศยกเว้นให้บรรทุกโดยเรืออื่น

(๓) ในกรณีที่ไม่ปฏิบัติตาม (๑) หรือ (๒) ผู้รับจ้างจะต้องรับผิดชอบตามกฎหมายว่าด้วยการส่งเสริมการพาณิชย์

๑๒.๓ ผู้ยื่นข้อเสนอซึ่งกรมได้คัดเลือกแล้ว ไม่ไปทำสัญญาหรือข้อตกลงจ้างเป็นหนังสือ ภายในเวลาที่กำหนดดังระบุไว้ในข้อ ๗ กรมจะริบหลักประกันการยื่นข้อเสนอ หรือเรียกจูงจากผู้ออกหนังสือค้ำประกัน การยื่นข้อเสนอทันที และอาจพิจารณาเรียกจูงให้ชดใช้ความเสียหายอื่น (ถ้ามี) รวมทั้งจะพิจารณาให้เป็นผู้ทำงาน ตามระเบียบกระทรวงการคลังว่าด้วยการจัดซื้อจัดจ้างและการบริหารพัสดุภาครัฐ

๑๒.๔ กรมสงวนสิทธิที่จะแก้ไขเพิ่มเติมเงื่อนไข หรือข้อกำหนดในแบบสัญญาหรือข้อตกลงจ้างเป็นหนังสือให้เป็นไปตามความเห็นของสำนักงานอัยการสูงสุด (ถ้ามี)

๑๒.๕ ในกรณีที่เอกสารแนบท้ายเอกสารประกวดราคาอิเล็กทรอนิกส์นี้ มีความขัดหรือ

แย่งกันผู้ยื่นข้อเสนอจะต้องปฏิบัติตามคำวินิจฉัยของกรม คำวินิจฉัยดังกล่าวให้ถือเป็นที่สุด และ ผู้ยื่นข้อเสนอไม่มีสิทธิเรียกร้องค่าใช้จ่ายใดๆ เพิ่มเติม

๑๒.๖ กรม อาจประกาศยกเลิกการจัดจ้างในกรณีต่อไปนี้ได้ โดยที่ผู้ยื่นข้อเสนอจะเรียกร้องค่าเสียหายใดๆ จากกรมไม่ได้

(๑) กรมไม่ได้รับการจัดสรรเงินที่จะใช้ในการจัดจ้างหรือได้รับจัดสรรแต่ไม่เพียงพอที่จะทำการจัดจ้างครั้งนี้ต่อไป

(๒) มีการกระทำที่เข้าลักษณะผู้ยื่นข้อเสนอที่ชนะการจัดจ้างหรือที่ได้รับการคัดเลือกมี ผลประโยชน์ร่วมกัน หรือมีส่วนได้เสียกับผู้ยื่นข้อเสนอรายอื่น หรือขัดขวางการแข่งขันอย่างเป็นธรรมหรือสมยอมกันกับผู้ยื่นข้อเสนอรายอื่น หรือเจ้าหน้าที่ในการเสนอราคา หรือสื่อว่ากระทำการทุจริตอื่นใดในการเสนอราคา

(๓) การทำการจัดจ้างครั้งนี้ต่อไปอาจก่อให้เกิดความเสียหายแก่กรม หรือกระทบต่อประโยชน์สาธารณะ

(๔) กรณีอื่นในทำนองเดียวกับ (๑) (๒) หรือ (๓) ตามที่กำหนดในกฎกระทรวง ซึ่งออกตามความในกฎหมายว่าด้วยการจัดซื้อจัดจ้างและการบริหารพัสดุภาครัฐ

### ๑๓. การปรับราคาค่างานก่อสร้าง

การปรับราคาค่างานก่อสร้างตามสูตรการปรับราคาดังระบุในข้อ ๑.๕ จะนำมาใช้ในกรณีที่ ค่างานก่อสร้างลดลงหรือเพิ่มขึ้น โดยวิธีการต่อไปนี้

ตามเงื่อนไข หลักเกณฑ์ สูตรและวิธีคำนวณที่ใช้กับสัญญาแบบปรับราคาได้ตามมติ คณะรัฐมนตรีเมื่อวันที่ ๒๒ สิงหาคม ๒๕๓๒ เรื่อง การพิจารณาช่วยเหลือผู้ประกอบการอาชีพงานก่อสร้าง ตามหนังสือสำนักเลขาธิการคณะรัฐมนตรี ที่ นร ๐๒๐๓/ว ๑๐๙ ลงวันที่ ๒๔ สิงหาคม ๒๕๓๒ /

สูตรการปรับราคา (สูตรค่า K) จะต้องคงที่ที่ระดับที่กำหนดไว้ในวันแล้วเสร็จตามที่ กำหนดไว้ในสัญญา หรือภายในระยะเวลาที่กรมได้ขยายออกไป โดยจะใช้สูตรของทางราชการที่ได้ระบุในข้อ ๑.๕

### ๑๔. มาตรฐานฝีมือช่าง

เมื่อกรมได้คัดเลือกผู้ยื่นข้อเสนอรายใดให้เป็นผู้รับจ้างและได้ตกลงจ้างก่อสร้าง ตามประกาศนี้แล้วผู้ยื่นข้อเสนอจะต้องตกลงว่าในการปฏิบัติงานก่อสร้างดังกล่าว ผู้ยื่นข้อเสนอจะต้องมีและ ใช้ผู้ผ่านการทดสอบมาตรฐานฝีมือช่างหรือผู้ผ่านการทดสอบมาตรฐานฝีมือช่างจาก คณะกรรมการกำหนด มาตรฐานและทดสอบฝีมือแรงงาน หรือสถาบันของทางราชการอื่น หรือสถาบันเอกชนที่ทางราชการรับรอง หรือผู้มีวุฒิปริญญา ปวช. ปวส. และ ปวท.หรือเทียบเท่าจากสถาบันการศึกษาที่ ก.พ. รับรองให้เข้ารับ ราชการได้ ในอัตราไม่ต่ำกว่าร้อยละ ๑๐ ของแต่ละสาขาช่างแต่จะต้องมีจำนวนช่างอย่างน้อย ๑ คน ในแต่ละ สาขาช่าง ดังต่อไปนี้

๑๔.๑ วิศวกรโยธา /

๑๔.๒ ช่างก่อสร้าง หรือช่างโยธา หรือช่างสำรวจ /

**๑๕. การปฏิบัติตามกฎหมายและระเบียบ**

ในระหว่างระยะเวลาการก่อสร้าง ผู้ยื่นข้อเสนอที่ได้รับการคัดเลือกให้เป็นผู้รับจ้างต้องปฏิบัติตามหลักเกณฑ์ที่กฎหมายและระเบียบได้กำหนดไว้โดยเคร่งครัด

**๑๖. การประเมินผลการปฏิบัติงานของผู้ประกอบการ**

กรม สามารถนำผลการปฏิบัติงานแล้วเสร็จตามสัญญาของผู้ยื่นข้อเสนอที่ได้รับการคัดเลือกให้ เป็นผู้รับจ้างเพื่อนำมาประเมินผลการปฏิบัติงานของผู้ประกอบการ

ทั้งนี้ หากผู้ยื่นข้อเสนอที่ได้รับการคัดเลือกไม่ผ่านเกณฑ์ที่กำหนดจะถูกระงับการยื่นข้อเสนอหรือทำสัญญากับกรม ไว้ชั่วคราว

กรมทางหลวง

พฤษภาคม ๒๕๖๗

หมายเหตุ กรณีการประกวดราคาจ้างก่อสร้างที่มีวงเงินงบประมาณตั้งแต่ ๑,๐๐๐,๐๐๐ บาท ขึ้นไปผู้ยื่นข้อเสนอต้องเป็นนิติบุคคลตามกฎหมาย

เอกสารแนบท้ายเอกสารประกวดราคา แบบรูปรายการละเอียด ให้ผู้เสนอราคาดาวน์โหลดได้ที่เว็บไซต์ [www.doh.go.th](http://www.doh.go.th)

เอกสารแนบท้ายเอกสารประกวดราคาอิเล็กทรอนิกส์ (e-bidding) ข้อ ๑.๘

ตารางการจัดทำแผนการใช้วัสดุที่ผลิตภายในประเทศ  
ประกาศเลขที่ ลป.๑(บ)/ /๒๕๖๘ ลงวันที่

จ้างก่อสร้างตามแผนรายประมาณการ กิจกรรมอำนวยการและสนับสนุนการพัฒนาทางหลวง ประจำปี ๒๕๖๘  
รหัสงาน ๒๐๕๑๐ งานก่อสร้างอาคารที่พักอาศัยและสิ่งก่อสร้างประกอบ  
ระดับปฏิบัติการและระดับชำนาญการ (ระดับ ๓-๖) แขวงทางหลวงลำปางที่ ๑ จ.ลำปาง ๑ แห่ง

รายการวัสดุหรือครุภัณฑ์ที่ใช้ในโครงการ  
แผนการใช้วัสดุที่ผลิตภายในประเทศ

ลำดับ	รายการ	หน่วย	ปริมาณ	ราคาต่อ หน่วย (บาท)	เป็นเงิน (รวม)	วัสดุ ในประเทศ	วัสดุ ต่างประเทศ
๑							
๒							
๓							
๔							
๕							
รวม							
อัตรา (ร้อยละ)							

ลงชื่อ.....(คู่สัญญาฝ่ายผู้รับจ้าง)  
(.....)

(นายโสภณ วีระวัฒนยิ่งยง)  
ผู้อำนวยการแขวงทางหลวงลำปางที่ ๑



เอกสารแนบท้ายเอกสารประกวดราคาอิเล็กทรอนิกส์ (e-bidding) ข้อ ๑.๘

ตารางการจัดทำแผนการใช้เหล็กที่ผลิตภายในประเทศ  
ประกาศเลขที่ ลป.๑(บ)/ ๒๕๖๘ ลงวันที่

จ้างก่อสร้างตามแผนรายประมาณการ กิจกรรมอำนวยการและสนับสนุนการพัฒนาทางหลวง ประจำปี ๒๕๖๘  
รหัสงาน ๒๐๕๑๐ งานก่อสร้างอาคารที่พักอาศัยและสิ่งก่อสร้างประกอบ  
ระดับปฏิบัติการและระดับชำนาญการ (ระดับ ๓-๖) แขวงทางหลวงลำปางที่ ๑ จ.ลำปาง ๑ แห่ง

รายการวัสดุหรือครุภัณฑ์ที่ใช้ในโครงการ  
แผนการใช้เหล็กที่ผลิตภายในประเทศ  
ปริมาณเหล็กทั้งโครงการ.....ตัน

ลำดับ	รายการ	หน่วย	ปริมาณ	เหล็ก ในประเทศ	เหล็ก ต่างประเทศ
๑	เหล็กเส้น	ตัน			
๒	เหล็กข้ออ	ตัน			
๓	เหล็กเส้นกลม	ตัน			
๔					
๕					
รวม					
อัตรา (ร้อยละ)			๑๐๐ /	๙๐ /	๑๐ /

ลงชื่อ.....(คู่สัญญาฝ่ายผู้รับจ้าง)  
(.....)

(นายโสภณ วีระวัฒน์ยิ่งยง)  
ผู้อำนวยการแขวงทางหลวงลำปางที่ ๑

เอกสารแนบท้ายเอกสารประกวดราคาอิเล็กทรอนิกส์ (e-bidding) ข้อ ๑.๑๐

รายละเอียดปริมาณงานแนบท้ายประกาศราคาจ้าง

ที่ ลป.๑(บ)/ ๒๕๖๘ ลงวันที่

จ้างก่อสร้างตามแผนรายประมาณการ กิจกรรมอำนวยการและสนับสนุนการพัฒนาทางหลวง ประจำปี ๒๕๖๘

รหัสงาน ๒๐๕๑๐ งานก่อสร้างอาคารที่พักอาศัยและสิ่งก่อสร้างประกอบ

ระดับปฏิบัติการและระดับชำนาญการ (ระดับ ๓-๖) แขวงทางหลวงลำปางที่ ๑ จ.ลำปาง ๑ แห่ง /

ลำดับที่	ลักษณะงาน	ปริมาณงาน	หมายเหตุ
๑	งานก่อสร้างอาคารที่พักอาศัยและ สิ่งก่อสร้างประกอบ ระดับปฏิบัติการและ ระดับชำนาญการ (ระดับ ๓-๖) แขวงทางหลวงลำปางที่ ๑ จ.ลำปาง ๑ แห่ง /	๑ แห่ง	

( นายโสภณ วีระวัฒน์ยั้งยง )

ผู้อำนวยการแขวงทางหลวงลำปางที่ ๑

การแบ่งงวดงาน  
ประกาศเลขที่ ลป.๑(บ)/ /๒๕๖๘ ลงวันที่

-----  
จ้างก่อสร้างตามแผนรายประมาณการ กิจกรรมอำนวยการและสนับสนุนการพัฒนาทางหลวง ประจำปี ๒๕๖๘  
รหัสงาน ๒๐๕๑๐ งานก่อสร้างอาคารที่พักอาศัยและสิ่งก่อสร้างประกอบ  
ระดับปฏิบัติการและระดับชำนาญการ (ระดับ ๓-๖) แขวงทางหลวงลำปางที่ ๑ จ.ลำปาง ๑ แห่ง

**รายละเอียดการจ่ายเงิน**

งวดที่ ๑ เป็นเงินร้อยละ ๒๐ ของค่าจ้างเหมาตามที่ตกลงทำสัญญาว่าจ้าง จะจ่ายให้เมื่อผู้รับจ้างได้ทำการก่อสร้าง ดังนี้

๑. งานปรับเตรียมพื้นที่ก่อสร้าง
๒. งานวางผังอาคาร
๓. งานหล่อคอนกรีต ฐานราก-เสาตอม่อ ค.ส.ล. ทั้งหมดแล้วเสร็จ
๔. งานหล่อคอนกรีต คานคอดิน ค.ส.ล. ชั้นที่ ๑ ทั้งหมดแล้วเสร็จ
๕. งานดินถมบดอัดแน่น
๖. งานหล่อคอนกรีต พื้น ค.ส.ล. ชั้นที่ ๑ แล้วเสร็จ
๗. งานวาง Sleeve ท่อระบบต่าง ๆ ในพื้นคอนกรีต ชั้นที่ ๑ แล้วเสร็จ
๘. งานหล่อคอนกรีต เสา ค.ส.ล. ชั้นที่ ๑ แล้วเสร็จ

งวดที่ ๒ เป็นเงินร้อยละ ๒๕ ของค่าจ้างเหมาตามที่ตกลงทำสัญญาว่าจ้าง จะจ่ายให้เมื่อผู้รับจ้างได้ทำการก่อสร้าง ดังนี้

๑. งานหล่อคอนกรีต คาน ค.ส.ล. ชั้นที่ ๒ แล้วเสร็จ
๒. งานหล่อคอนกรีต พื้น ค.ส.ล. และวางพื้นสำเร็จรูป พร้อมเทคอนกรีตทับหน้า พื้นชั้นที่ ๒ แล้วเสร็จ
๓. งานหล่อคอนกรีต เสา ค.ส.ล. ชั้นที่ ๒ แล้วเสร็จ
๔. งานวาง Sleeve ท่อระบบต่าง ๆ ในพื้นคอนกรีต ชั้นที่ ๒ แล้วเสร็จ
๕. งานหล่อคอนกรีต บันได ค.ส.ล. ชั้นชั้นที่ ๒ แล้วเสร็จ
๖. งานติดตั้งโครงสร้างหลังคาเหล็ก ทั้งหมดแล้วเสร็จ
๗. งานมุงกระเบื้องหลังคา และส่วนประกอบอื่น ๆ ของหลังคาทั้งหมด แล้วเสร็จ

งวดที่ ๓ เป็นเงินร้อยละ ๑๕ ของค่าจ้างเหมาตามที่ตกลงทำสัญญาว่าจ้าง จะจ่ายให้เมื่อผู้รับจ้างได้ทำการก่อสร้าง ดังนี้

๑. งานก่ออิฐฉาบปูน พร้อมติดตั้งวงกบ หล่อเสาเอ็น และทับหลัง ค.ส.ล. ทั้งหมด แล้วเสร็จ
๒. งานเดินท่อร้อยสายไฟ ท่อประปา ท่อระบบสุขาภิบาล และระบบอื่น ๆ ที่ฝังในผนัง ทั้งหมดแล้วเสร็จ
๓. งานฉาบปูนภายใน และภายนอกทั้งหมด แล้วเสร็จ

งวดที่ ๔ เป็นเงินร้อยละ ๑๕ ของค่าจ้างเหมาตามที่ตกลงทำสัญญาว่าจ้าง จะจ่ายให้เมื่อผู้รับจ้างได้ทำการก่อสร้าง ดังนี้

๑. งานติดตั้งบานประตู-หน้าต่าง พร้อมอุปกรณ์ทั้งหมด แล้วเสร็จ
๒. งานตกแต่งผิวผนังบุกระเบื้องเซรามิคทั้งหมด แล้วเสร็จ
๒. งานติดตั้งฝ้าเพดานทั้งหมด แล้วเสร็จ
๓. งานติดตั้งระบบไฟฟ้า ร้อยสายไฟ ติดตั้งดวงโคมพร้อมหลอดไฟ สวิตช์ เต้ารับ พร้อมอุปกรณ์ไฟฟ้าทั้งหมด แล้วเสร็จ

งวดที่ ๕ เป็นเงินร้อยละ ๑๕ ของค่าจ้างเหมาตามที่ตกลงทำสัญญาว่าจ้าง จะจ่ายให้เมื่อผู้รับจ้างได้ทำการก่อสร้าง ดังนี้

๑. งานตกแต่งผิวพื้นทั้งหมด แล้วเสร็จ
๒. งานตกแต่งผิวบันได ติดตั้งราวบันได และส่วนประกอบบันไดทั้งหมด แล้วเสร็จ
๓. งานติดตั้งสุขภัณฑ์ อุปกรณ์ประกอบห้องน้ำ-ห้องส้วมทั้งหมด แล้วเสร็จ
๔. งานติดตั้งถังบำบัดน้ำเสียสำเร็จรูป และบ่อซึมทั้งหมด แล้วเสร็จ
๕. งานติดตั้งถังเก็บน้ำ เครื่องสูบน้ำ พร้อมอุปกรณ์ทั้งหมด แล้วเสร็จ
๖. งานเดินท่อประปา ท่อระบบสุขาภิบาล และระบบอื่น ๆ ภายนอกอาคารทั้งหมด แล้วเสร็จ

งวดที่ ๖ เป็นเงินร้อยละ ๑๐ ของค่าจ้างเหมาตามที่ตกลงทำสัญญาว่าจ้าง จะจ่ายให้เมื่อผู้รับจ้างได้ทำการก่อสร้าง ดังนี้

๑. งานทาสีทั้งภายใน และภายนอกอาคารทั้งหมด แล้วเสร็จ
๒. งานพื้น ค.ส.ล. และผิวพื้นภายนอกอาคารทั้งหมด แล้วเสร็จ
๓. ทดสอบระบบต่าง ๆ จนใช้ได้อย่างสมบูรณ์ทุกระบบทั้งหมด แล้วเสร็จ
๔. ทำความสะอาดบริเวณพื้นที่โดยรอบทั้งหมด แล้วเสร็จ
๕. นอกจากนี้ให้ทำการก่อสร้างงานส่วนอื่น ๆ ที่เหลือทั้งหมดให้แล้วเสร็จเรียบร้อย ถูกต้อง ครบถ้วนตามแบบรูป รายการละเอียดของการก่อสร้าง และสัญญาทุกประการ

**หมายเหตุ** แบ่งงวดงานออกเป็น ๖ งวดงาน กำหนดเวลาแล้วเสร็จทั้งหมด ๑๘๐ วัน ทั้งนี้ผู้รับจ้างสามารถส่งมอบงานงวดใดก่อนหรือหลังได้ หรือส่งพร้อมกันที่หลายงวดก็ได้ เมื่อผู้รับจ้างได้ทำการก่อสร้างงานนั้นแล้วเสร็จ เรียบร้อยครบถ้วน ตามรายละเอียดที่ระบุไว้ในแต่ละงวดงาน



(นายโสภณ วีระวัฒนยิ่งยง)

ผู้อำนวยการแขวงทางหลวงลำปางที่ ๑



เอกสารแนบท้ายเอกสารประกวดราคาอิเล็กทรอนิกส์ (e-bidding) ข้อ ๑.๑๑  
รายการงานและเงื่อนไขที่ผู้รับจ้างต้องรับผิดชอบในความชำรุดบกพร่องของงานจ้าง  
หรือความเสียหายภายในกำหนดเวลา  
ประกาศเลขที่ ลป.๑(b)/ /๒๕๖๘ ลงวันที่

-----

**๑. ภายในกำหนด ๒ ปี**

ผู้รับจ้าง ซึ่งได้ทำสัญญาจ้างกับกรมทางหลวง จะต้องรับประกันความชำรุดบกพร่องของงานจ้างตามเงื่อนไขที่กำหนดภายในระยะเวลา ไม่น้อยกว่า ๒ ปี นับถัดจากวันที่กรมทางหลวงได้รับมอบงานยกเว้นงานจ้างตามข้อ ๒ และ ข้อ ๓

**๒. ภายในกำหนด ๑ ปี**

- ๑.๑ งานคันทางดิน (ถนนดิน)
- ๑.๒ งานผิวทางลูกรัง
- ๑.๓ รางระบายน้ำที่ไม่ตาดคอนกรีต (Concrete)
- ๑.๔ ไหล่ทางลูกรัง
- ๑.๕ ลาดข้างทางและลาดคอสะพานที่ไม่มีการป้องกันการกัดเซาะ
- ๑.๖ ลาดดินตัด (Back Slope) ที่ไม่มีการป้องกันการกัดเซาะ
- ๑.๗ งานปลูกหญ้า
- ๑.๘ งานปลูกต้นไม้
- ๑.๙ งานตีเส้นโดยใช้สีชนิดโรยลูกแก้ว
- ๑.๑๐ งานทาสีทั่วไป

**๓. ภายในกำหนด ๓ ปี**

อุปกรณ์ที่ใช้ในการติดตั้งไฟฟ้าแสงสว่าง และไฟสัญญาณจราจร ยกเว้นหลอดไฟฟ้า

(นายโสภณ วีระวัฒนยิ่งยง)

ผู้อำนวยการแขวงทางหลวงลำปางที่ ๑

เอกสารแนบท้ายเอกสารประกวดราคาอิเล็กทรอนิกส์ (e-bidding) ข้อ ๑.๑๒

เงื่อนไขการเสนอแผนการทำงาน  
ประกาศเลขที่ ลป.๑(b)/ ๒๕๖๘ ลงวันที่

---

ภายในกำหนด.....๗.....วัน นับถัดจากวันลงนามในสัญญา ผู้รับจ้างจะต้องจัดทำแผนการทำงานส่งให้ผู้ว่าจ้างตรวจสอบและแผนการทำงานดังกล่าวต้องได้รับความเห็นชอบจากผู้ว่าจ้างก่อนจึงจะลงมือทำงานได้

แผนการทำงานจะต้องแสดงลำดับขั้นตอนและช่วงเวลาที่จะทำงานแต่ละรายการตามสัญญา ให้ครบถ้วนชัดเจนและเป็นไปได้ โดยงานทั้งหมดต้องแล้วเสร็จบริบูรณ์ภายในกำหนดเวลาของสัญญา

ในกรณีมีความจำเป็นต้องปรับแผนการทำงานในระหว่างการทำงาน ผู้รับจ้างต้องเสนอแผนการทำงานที่ปรับใหม่แก่ผู้ว่าจ้างเพื่อให้ความเห็นชอบก่อนทุกครั้ง



(นายโสภณ วีระวัฒน์ยิ่งยง)

ผู้อำนวยการแขวงทางหลวงลำปางที่ ๑



เอกสารแนบท้ายเอกสารประกวดราคาอิเล็กทรอนิกส์ (e-bidding) ข้อ ๑.๑๓

เงื่อนไขในการดำเนินการจัดหาและติดตั้งแผ่นป้ายเกี่ยวกับงานจ้างก่อสร้าง  
ประกาศเลขที่ สป.๑(บ) / /๒๕๖๘ ลงวันที่

จ้างก่อสร้างตามแผนรายประมาณการ กิจกรรมอำนวยการและสนับสนุนการพัฒนาทางหลวง  
ประจำปี ๒๕๖๘ รหัสงาน ๒๐๕๑๐ งานก่อสร้างอาคารที่พักอาศัยและสิ่งก่อสร้างประกอบ ระดับปฏิบัติการและระดับ  
ชำนาญการ (ระดับ ๓-๖) แขวงทางหลวงลำปางที่ ๑ จ.ลำปาง ๑ แห่ง ดังนี้-

๑. ให้ผู้รับจ้างเป็นผู้รับผิดชอบดำเนินการจัดหาและติดตั้งแผ่นป้ายในการให้ข่าวคราวเกี่ยวกับงานจ้างโดยให้แสดง  
รายละเอียดดังนี้

- ๑.๑ ชื่อหน่วยงานเจ้าของโครงการ สถานที่ติดต่อและหมายเลขโทรศัพท์ พร้อมดวงตราหน่วยงานเจ้าของโครงการ
- ๑.๒ ประเภทและชนิดของสิ่งก่อสร้าง
- ๑.๓ ปริมาณงานก่อสร้าง
- ๑.๔ ชื่อ ที่อยู่ ผู้รับจ้างพร้อมหมายเลขโทรศัพท์
- ๑.๕ ระยะเวลาเริ่มต้นและระยะเวลาสิ้นสุดของโครงการ
- ๑.๖ วงเงินค่าก่อสร้าง
- ๑.๗ ชื่อเจ้าหน้าที่ของส่วนราชการผู้ควบคุมงานพร้อมหมายเลขโทรศัพท์
- ๑.๘ ชื่อเจ้าหน้าที่ของบริษัทวิศวกรที่ปรึกษาผู้ควบคุมงานพร้อมหมายเลขโทรศัพท์
- ๑.๙ กำลังก่อสร้างด้วยเงินภาษีอากรของประชาชน

๒. ขนาดของแผ่นป้ายแสดงรายละเอียดเกี่ยวกับงานก่อสร้างควรมีขนาดดังนี้

๒.๑ งานก่อสร้างขนาดเล็ก (เช่น ถนน ๒ ช่องจราจร) และงานก่อสร้างในพื้นที่ชนบท แผ่นป้ายควรมีขนาดไม่  
เล็กกว่า ๑.๒๐ x ๒.๔๐ เมตร

๒.๒ งานก่อสร้างขนาดใหญ่ (เช่น ถนน ๔ ช่องจราจร ถนนตามผังเมืองรวมและถนนสายสำคัญๆ) งานก่อสร้าง  
ในเขตชุมชนเมือง หรืองานก่อสร้างในกรุงเทพมหานคร แผ่นป้ายควรมีขนาดไม่เล็กกว่า ๒.๔๐ x ๔.๘๐ เมตร

๓. สำหรับงานก่อสร้างที่เป็นการสร้างทาง คลองหรือลำน้ำ ให้ติดตั้งแผ่นป้ายรายละเอียดงานก่อสร้างไว้ ณ  
จุดเริ่มต้นและจุดสิ้นสุดงานก่อสร้างอย่างน้อย ๒ จุด

๔. ถ้างานที่จ้างเกิดชำรุดบกพร่องเสียหายขึ้นหลังจากระยะเวลาที่กำหนดในสัญญาผู้รับจ้างยังคงรับผิดชอบที่บัญญัติไว้  
ในประมวลกฎหมายแพ่งและพาณิชย์ด้วย

๕. ในการดำเนินงานของผู้รับจ้าง จะต้องเป็นผู้ควบคุมงานรับผิดชอบ โดยจะต้องเป็นผู้ได้รับอนุญาตให้ประกอบ  
วิชาชีพวิศวกรรมควบคุมงาน ตามพระราชบัญญัติวิศวกร พ.ศ.๒๕๕๒

๖. การกองวัสดุ ผู้รับจ้างจะต้องกองให้พื้นผิวจราจร หากกีดขวางการจราจรเป็นเหตุให้เกิดอุบัติเหตุทำให้ผู้สัญจรไป - มา  
ได้รับอันตรายหรือเสียหายไม่ว่ากรณีใดๆ ผู้รับจ้างจะต้องรับผิดชอบแทนกรมทางหลวงทั้งสิ้น

๗. ให้ผู้รับจ้างเสนอแผนการทำงานให้ส่วนราชการพิจารณาก่อนการดำเนินการก่อสร้างและให้ถือว่าแผนการทำงาน  
เป็นส่วนหนึ่งของสัญญาในกรณีที่ผู้รับจ้างไม่ดำเนินการจัดหาและติดตั้งแผ่นป้าย ตามข้อ ๑. แขวงทางหลวงลำปางที่ ๑ จะเป็น  
ผู้ดำเนินการติดตั้งให้โดยผู้รับจ้างจะต้องเป็นผู้เสียค่าใช้จ่ายในการนี้ทั้งสิ้น

(นายโสภณ วีระวัฒน์ยั้ง)

ผู้อำนวยการแขวงทางหลวงลำปางที่ ๑



## 2.6.10 ป้ายโครงการก่อสร้าง

ป้ายโครงการก่อสร้างใช้แสดงข้อมูลที่สำคัญของงานก่อสร้าง เพื่อให้ประชาชนที่ผ่านไปมาทราบข้อมูล เช่น ชื่อโครงการ ชื่อสายทาง กม. ที่ก่อสร้าง ผู้ทำการก่อสร้างและผู้ควบคุมงาน เป็นต้น

การติดตั้งให้ติดตั้งแผ่นป้ายรายละเอียดงานก่อสร้างไว้ ณ จุดเริ่มต้นและจุดสิ้นสุดงานก่อสร้างอย่างน้อย 2 จุด ในบริเวณที่มีผู้คนผ่านไปมา หรืออาจติดตั้งหน้าสำนักงานก่อสร้างชั่วคราวก็ได้ ขนาดป้ายขึ้นอยู่กับขนาดของงานก่อสร้างตามแนวทางปฏิบัติของกรมบัญชีกลาง ดังนี้

- 1) งานก่อสร้างขนาดเล็ก (เช่น ถนนขนาด 2 ช่องจราจร) และงานก่อสร้างในพื้นที่ชนบท แผ่นป้ายควรมีขนาดไม่เล็กกว่า 1.20×2.40 เมตร
- 2) งานก่อสร้างขนาดใหญ่ (เช่น ถนนขนาด 4 ช่องจราจร ถนนตามผังเมืองรวม และถนนสายสำคัญ ๆ) งานก่อสร้างในเขตชุมชนเมืองหรืองานก่อสร้างในกรุงเทพมหานคร แผ่นป้ายควรมีขนาดไม่เล็กกว่า 2.40×4.80 เมตร

ส่วนขนาดตัวหนังสือให้ใช้ขนาดตามรูปที่ 2-7 และรูปที่ 2-8

กรมทางหลวง (สถานที่ติดต่อและโทรศัพท์)	
งานก่อสร้าง.....	
ลักษณะงานก่อสร้าง.....	
ผู้รับจ้าง บริษัท.....	
ที่อยู่..... โทร.....	
สัญญาเลขที่..... เริ่มต้น..... สิ้นสุด.....	
ระยะเวลาก่อสร้าง..... วัน	
วงเงินค่าก่อสร้าง.....	
ผู้ควบคุมงาน 1..... โทร.....	
2..... โทร.....	
3..... โทร.....	
สำนักงานสนาม/เบयरวิเทดห้อย	
โทร..... โทรสาร.....	
เจ้าหน้าที่บริษัท/วิศวกรผู้รับจ้าง	
1..... โทร.....	
2..... โทร.....	
งานก่อสร้างรายนี้สร้างด้วยเงินภาษีของท่าน	

รูปที่ 2-7 ป้ายโครงการก่อสร้างขนาดเล็ก

(นายโสภณ วีระวัฒน์ยั้งยง)

ผู้อำนวยการแขวงทางหลวงลำปางที่ ๑



กรมทางหลวง (สถานที่ติดต่อและโทรศัพท์)	
โครงการก่อสร้าง.....	
ลักษณะงานก่อสร้าง.....	
ผู้รับจ้าง.....	บริษัท..... ที่อยู่.....
	โทร..... โทรสาร.....
สัญญาเลขที่.....	.....เริ่มต้น.....สิ้นสุด.....ระยะเวลาก่อสร้าง.....วัน
วงเงินค่าก่อสร้าง.....	
ผู้ควบคุมงาน.....	1. .... โทร..... 2. .... โทร.....
	3. .... โทร..... 4. .... โทร.....
สำนักงานสนาม.....	โทร..... โทรสาร.....
เจ้าหน้าที่บริษัท/วิศวกรผู้รับจ้าง.....	1. .... โทร.....
	2. .... โทร.....

**งานก่อสร้างรายนี้สร้างด้วยเงินภาษีของท่าน**

## รูปที่ 2-8 ป้ายโครงการก่อสร้างขนาดใหญ่

สรุปป้ายจราจรที่ใช้ในงานก่อสร้าง งานบูรณะ และงานบำรุงรักษาทางหลวงแผ่นดินในแต่ละพื้นที่ก่อสร้างแสดงในตารางที่ 2-1

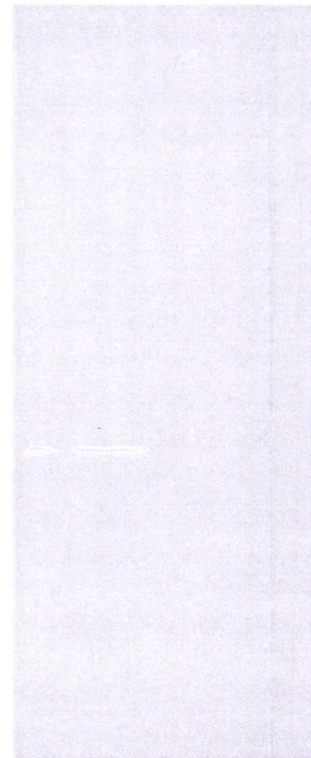

(นายโสภณ วีระวัฒน์ยิ่งยง)

ผู้อำนวยการแขวงทางหลวงลำปางที่ ๑



แนวทางการพิจารณา  
ขยายอายุสัญญาหรือการงดหรือลดค่าปรับ  
งานจ้างเหมาของกรมทงหลวง

กรมทงหลวง

สิงหาคม ๒๕๖๑

(นายโสภณ วีระวัฒน์นียง)  
ผู้อำนวยการแขวงทงหลวงลำปางที่ ๑

-สำเนา-

ส่วนราชการ สำนักก่อสร้างทางที่ ๑ ส่วนบริหารงานทั่วไป โทร. ๐๒-๓๕๔-๖๘๐๒,๒๓๐๒๓  
ที่ สท.๑/๕๐๕๓ วันที่ ๖ สิงหาคม ๒๕๖๑  
เรื่อง แนวทางการพิจารณาขยายอายุสัญญาหรือการงดหรือลดค่าปรับงานจ้างเหมาของกรมทางหลวง

เรียน อทล.

ตามที่คณะกรรมการพิจารณาปัญหาเกี่ยวกับงานจ้างเหมา ได้ประชุมคณะกรรมการฯ เรื่อง หลักเกณฑ์ในการพิจารณาขยายอายุสัญญา และได้มีการปรับปรุงแนวทางการพิจารณาขยายอายุสัญญาหรือ การงดหรือลดค่าปรับงานจ้างเหมาของกรมทางหลวงเสนอมาร่วมนี้ ทั้งนี้เพื่อให้การปฏิบัติงานเป็นไปในทาง เดียวกัน

จึงเรียนมาเพื่อโปรดพิจารณา หากเห็นชอบจะได้เวียนให้หน่วยงานที่เกี่ยวข้องเพื่อถือปฏิบัติต่อไป พร้อมนี้ได้แนบแนวทางการพิจารณาขยายอายุสัญญาหรือการงดหรือลดค่าปรับงานจ้างเหมาด้วยแล้ว

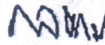

(นายกมล หนั่นท่า)

รองอธิบดีฝ่ายดำเนินงาน

ประธานคณะกรรมการพิจารณาปัญหาเกี่ยวกับงานจ้างเหมา

วิรัชธิ์/ร่าง-ทาน

วารกรณ์/พิมพ์

 /ตรวจ

แนวทางการพิจารณาขยายอายุสัญญาหรือการงดหรือลดค่าปรับ  
งานจ้างเหมาของกรมทางหลวง

กฎหมาย ระเบียบ คำสั่ง หนังสือเวียนที่เกี่ยวข้อง

1. พระราชบัญญัติการจัดซื้อจัดจ้างและการบริหารพัสดุภาครัฐ พ.ศ.2560 มาตรา 102

การงดหรือลดค่าปรับให้แก่คู่สัญญา หรือการขยายเวลาทำการตามสัญญาหรือข้อตกลง ให้อยู่ในดุลพินิจของผู้อำนาจที่จะพิจารณาได้ตามจำนวนวันที่มีเหตุเกิดขึ้นจริง เฉพาะในกรณีดังต่อไปนี้

- (1) เหตุเกิดจากความผิดหรือความบกพร่องของหน่วยงานของรัฐ
- (2) เหตุสุดวิสัย
- (3) เหตุเกิดจากพฤติการณ์อันหนึ่งอันใดที่คู่สัญญาไม่ต้องรับผิดชอบตามกฎหมาย
- (4) เหตุอื่นตามที่รัฐมนตรีกำหนดในกฎกระทรวง

หลักเกณฑ์และวิธีการของงดหรือลดค่าปรับให้แก่คู่สัญญา หรือการขยายเวลาทำการตามสัญญาหรือข้อตกลง ให้เป็นไปตามระเบียบที่รัฐมนตรีกำหนด

2. ระเบียบกระทรวงการคลังว่าด้วยการจัดซื้อจัดจ้างและการบริหารพัสดุภาครัฐ พ.ศ.2560

ข้อ 182 การงดหรือลดค่าปรับให้แก่คู่สัญญา หรือการขยายเวลาทำการตามสัญญาหรือข้อตกลงตามมาตรา 102 ในกรณีที่มีเหตุเกิดจากความผิดหรือความบกพร่องของหน่วยงานของรัฐ หรือเหตุสุดวิสัย หรือเกิดจากพฤติการณ์อันหนึ่งอันใดที่คู่สัญญาไม่ต้องรับผิดชอบตามกฎหมายหรือเหตุอื่นตามที่กำหนดในกฎกระทรวง ทำให้คู่สัญญาไม่สามารถส่งมอบสิ่งของหรืองานตามเงื่อนไขและกำหนดเวลาแห่งสัญญาได้ ให้หน่วยงานของรัฐระงับไว้ในสัญญาหรือข้อตกลงกำหนดให้คู่สัญญาต้องแจ้งเหตุดังกล่าวให้หน่วยงานของรัฐทราบภายใน 15 วัน นับถัดจากวันที่เหตุนั้น ได้สิ้นสุดลง หรือตามที่กำหนดในกฎกระทรวง หากมิได้แจ้งภายในเวลาที่กำหนด คู่สัญญาจะขมมากล่าวอ้างเพื่อของดหรือลดค่าปรับ หรือขอขยายเวลาในภายหลังมิได้ เว้นแต่กรณีเหตุเกิดจากความผิดหรือความบกพร่องของหน่วยงานของรัฐซึ่งมีหลักฐานชัดเจน หรือหน่วยงานของรัฐทราบคืออยู่แล้วตั้งแต่ต้น

3. คำสั่งกรมทางหลวง ที่ บ.1/120/2560 ลงวันที่ 29 สิงหาคม 2560

เรื่อง มอบอำนาจการพิจารณางด ลดค่าปรับ หรือการขยายเวลาทำการตามสัญญาหรือข้อตกลงงานซื้อ/จ้าง งานจ้างที่ปรึกษา และงานจ้างออกแบบหรือควบคุมงานก่อสร้าง

การงดหรือลดค่าปรับให้แก่คู่สัญญา หรือการขยายเวลาทำการตามสัญญาหรือข้อตกลงอยู่ในอำนาจของหัวหน้าหน่วยงานของรัฐ (อธิบดี) ที่จะพิจารณาได้ตามจำนวนวันที่มีเหตุเกิดขึ้นจริง และอธิบดีได้มอบอำนาจในการพิจารณางด ลดค่าปรับ หรือการขยายเวลาทำการตามสัญญาหรือข้อตกลงในวงเงินอำนาจสั่งซื้อ/สั่งจ้างของอธิบดี (ไม่เกิน 200 ล้านบาท) ให้กับหน่วยงานต่าง ๆ ดังนี้

1. หน่วยงานส่วนกลาง มอบอำนาจให้รองอธิบดี วิศวกรใหญ่ เป็นผู้มีอำนาจในการพิจารณางด ลดค่าปรับ หรือการขยายเวลาทำการตามสัญญาหรือข้อตกลงในงานจ้างซึ่งอยู่ในความรับผิดชอบของหน่วยงานในส่วนกลางตามสายการบังคับบัญชา
2. หน่วยงานภูมิภาค มอบอำนาจให้ผู้อำนวยการสำนักงานทางหลวง ผู้อำนวยการศูนย์สร้างทาง ผู้อำนวยการศูนย์สร้างและบูรณะสะพาน เป็นผู้มีอำนาจในการพิจารณางด ลดค่าปรับ หรือการขยายเวลาทำการตามสัญญาหรือข้อตกลงในงานจัดจ้าง
3. ให้ผู้รับมอบอำนาจตามข้อ 1 และข้อ 2 เป็นผู้รับผิดชอบในการดำเนินการพร้อมทั้งตรวจสอบเอกสารหลักฐานต่าง ๆ ที่เกี่ยวข้องให้ถูกต้องตามกฎหมาย ระเบียบ และข้อบังคับอื่น ๆ ของทางราชการที่เกี่ยวข้อง โดยเคร่งครัดทุกกรณี

4. หนังสือคณะกรรมการว่าด้วยพัสดุ ค่วนที่สุด ที่ กค (กวพ) 0421.3/ว 268 ลงวันที่ 16 กรกฎาคม 2555

ในการพิจารณาหรือลดค่าปรับให้แก่คู่สัญญาด้วยเหตุ (1) เหตุเกิดจากความผิดหรือความบกพร่องของส่วนราชการ (2) เหตุสุดวิสัย (3) เหตุเกิดจากเหตุการณ์อันหนึ่งอันใดที่คู่สัญญาไม่ต้องรับผิดชอบตามกฎหมายซึ่งเหตุดังกล่าวมีผลกระทบโดยตรงที่ทำให้ผู้รับจ้างไม่สามารถส่งมอบงานจ้างตามสัญญา ให้อยู่ในอำนาจของหัวหน้าส่วนราชการที่จะพิจารณาได้ตามจำนวนวันที่มีเหตุเกิดขึ้นจริง โดยจะต้องพิจารณาว่าคู่สัญญาได้ปฏิบัติตามสัญญาหรือข้อตกลงให้กับทางราชการเป็นไปอย่างปกติตลอดมา และต้องไม่มีเหตุการณ์ที่จะทิ้งงานของทางราชการ หากมีเหตุผลอันสมควรที่จะพิจารณาหรือลดค่าปรับตามสัญญา แม้ได้ดำเนินการล่วงหน้ากำหนดระยะเวลาส่งมอบหรือแล้วเสร็จตามสัญญาหรือข้อตกลงจนมีค่าปรับเกิดขึ้นแล้วก็ตาม แต่ต้องยังมีได้มีการตรวจรับงานงวดสุดท้าย

5. หนังสือสำนักนายกรัฐมนตรี ที่ นร(กวพ) 1305/ ว11948 ลงวันที่ 13 ธันวาคม 2543

กรณีในส่วนราชการ ได้ทำสัญญาหรือข้อตกลงเป็นหนังสือกับผู้รับจ้างแล้ว ต่อมาหากมีความจำเป็นต้องแก้ไขเปลี่ยนแปลงสัญญาหรือข้อตกลง หรือพิจารณาขยายระยะเวลาทำการตามสัญญา การงดหรือลดค่าปรับแล้ว ให้คณะกรรมการตรวจการจ้าง เป็นผู้เสนอความเห็นเพื่อประกอบการพิจารณาของหัวหน้าส่วนราชการ

6. หนังสือตอบข้อหารือ สำนักนายกรัฐมนตรียี่ นร(กวพ)1305/10406 ลงวันที่ 18 ธันวาคม 2541

- การพิจารณาขอหรือลดค่าปรับ เป็นการพิจารณาอนุมัติให้ในเวลาที่ยังคงกำหนดเวลาของสัญญาหรือข้อตกลงไปแล้ว และเป็นกรณีที่มีค่าปรับเกิดขึ้นแล้ว

- การพิจารณาขยายเวลาทำการตามสัญญาหรือข้อตกลง เป็นการพิจารณาอนุมัติให้ก่อนที่จะครบกำหนดสัญญา และค่าปรับยังไม่เกิดขึ้น

ในการขยายเวลาทำการตามสัญญา การงดหรือลดค่าปรับ เป็นนิติกรรมฝ่ายเดียว เมื่อผู้ว่าจ้างเห็นสมควรว่าระยะเวลาที่เสียไปมิใช่ความผิดของผู้รับจ้าง และเห็นสมควรขยายระยะเวลา หรืองดหรือลดค่าปรับให้แล้ว จึงไม่จำเป็นต้องทำสัญญาแก้ไขเพิ่มเติมอีก โดยใช้เพียงคำสั่งอนุมัติของผู้มีอำนาจประกอบสัญญาไว้เป็นหลักฐานในการเบิกจ่ายเงินหรือคืนเงินค่าปรับให้แก่คู่สัญญาก็ได้

7. หนังสือตอบข้อหารือ สำนักนายกรัฐมนตรียี่ นร(กวพ) 1407/2829 ลงวันที่ 5 เมษายน 2545

กรณีกรมฯ ไม่สามารถส่งมอบพื้นที่ทำงานให้แก่ผู้รับจ้างได้ เนื่องจากปัญหาในการจัดกรรมสิทธิ์ที่ดิน ต่อมาเมื่อล่วงเลยเวลาทำการตามที่ระบุในสัญญาจ้างแล้วจึงสามารถส่งมอบพื้นที่ให้ผู้รับจ้างเข้าทำงานได้เฉพาะบางช่วง และภายหลังเมื่อกรมฯ จัดกรรมสิทธิ์ที่ดิน ได้เสร็จแล้วจึงจะมอบพื้นที่ช่วงอื่น ๆ เพิ่มเติมให้แก่ผู้รับจ้างอีก หากปรากฏข้อเท็จจริงว่ากรมฯ หลงทางคิดปัญหาอุปสรรคในการจัดกรรมสิทธิ์ที่ดิน และเมื่อเหตุอุปสรรคดังกล่าวสิ้นสุดลงในแต่ละช่วง กรมฯ ก็ยอมใช้ดุลพินิจในการพิจารณาขยายระยะเวลา งดหรือลดค่าปรับให้แก่ผู้รับจ้างได้ตามระยะเวลาที่ผู้รับจ้างได้รับผลกระทบจากการจัดกรรมสิทธิ์ที่ดินในแต่ละช่วงได้ โดยกรมฯ จะต้องพิจารณาด้วยว่าเหตุอุปสรรคดังกล่าวมีส่วนสัมพันธ์กับงานก่อสร้างในส่วนอื่นและเป็นเหตุให้ผู้รับจ้างไม่สามารถดำเนินการก่อสร้างในส่วนทั้งหมดให้แล้วเสร็จตามกำหนดเวลาในสัญญาหรือไม่

**สิทธิที่คู่สัญญาจะได้รับการพิจารณา**

คู่สัญญาต้องแจ้งเหตุแห่งการขอขยายระยะเวลาทำการตามสัญญา การงดหรือลดค่าปรับตามระเบียบฯ ข้อ 182 ให้หน่วยงานของรัฐทราบภายใน 15 วัน นับถัดจากวันที่เหตุนั้นได้สิ้นสุดลง หากมิได้แจ้งภายในเวลาที่กำหนด คู่สัญญาจะยกมากล่าวอ้างเพื่อของดหรือลดค่าปรับ หรือขอขยายเวลาในภายหลังมิได้ เว้นแต่กรณีเหตุเกิดจากความผิดหรือความบกพร่องของหน่วยงานของรัฐซึ่งมีหลักฐานชัดเจน หรือหน่วยงานของรัฐทราบคือผู้แล้วตั้งแต่ต้น

เอกสารประกอบการพิจารณาขอขยายอายุสัญญา การงดหรือลดค่าปรับ

หน่วยงานที่เป็นคู่สัญญาจะต้องนำส่งเอกสารที่เกี่ยวข้องในการขอขยายอายุสัญญา หรือการงดหรือลดค่าปรับ  
อย่างน้อยดังนี้

1. สำเนาสัญญา
2. สำเนาหนังสือแจ้งขอเข้าทำงานและขอรับมอบพื้นที่ตามสัญญาของผู้รับจ้าง ซึ่งการกำหนดวันเข้าทำงาน ให้ระบุวันที่แน่นอน ห้ามใช้คำว่า "คาดว่า" เพราะจะมีปัญหาในการพิจารณา (ถ้ามี)
3. สำเนาหนังสือมอบพื้นที่ทำงานของผู้ว่าจ้างทุกครั้งที่ได้มอบพื้นที่ให้ผู้รับจ้างหรือสำเนาหนังสือที่แจ้งโดยกำหนดวันที่แน่นอนที่จะให้ผู้รับจ้างเข้าดำเนินการได้ (ถ้ามี)
4. สำเนาหนังสือผู้รับจ้าง แจ้งปัญหาอุปสรรคที่เป็นเหตุให้ไม่สามารถเข้าทำการก่อสร้างได้ เพื่อขอขยายเวลานั้น แจ้งเหตุขัดข้อง สาธารณูปโภคต่าง ๆ โดยเฉพาะอย่างยิ่งหนังสือแจ้งฉบับแรก สำเนาหนังสือขอขยายอายุสัญญาหรือของคหรือลดค่าปรับของผู้รับจ้าง โดยต้องระบุสาเหตุและจำนวนวันที่ขอขยายอายุสัญญาด้วยจะไม่รับเรื่องไว้พิจารณา กรณีที่ขอขยายอายุสัญญาล่วงหน้า โดยที่ยังไม่ทราบวันที่มอบสถานที่ให้ได้เนื่องจากไม่ทราบจำนวนวันที่มีเหตุเกิดขึ้นจริง
5. สำเนาหนังสือโครงการ/แขวงฯ เจ้าของพื้นที่แจ้งหน่วยงานเจ้าของกิจการสาธารณูปโภคให้ทำการรื้อย้าย
6. สำเนาหนังสือหน่วยงานเจ้าของกิจการสาธารณูปโภคแจ้งผลการดำเนินการ
7. สำเนาหนังสือโครงการ/แขวงฯ เจ้าของพื้นที่ แจ้งยืนยันวันที่แก้ไขปัญหายุบสรรคแล้วเสร็จ หรือขอให้ผู้รับจ้างเข้าทำการก่อสร้างได้
8. สำเนาใบตรวจรับงาน (กรณีงานแล้วเสร็จ ให้แจ้งวันแล้วเสร็จด้วย)
9. บันทึกความเห็นของคณะกรรมการตรวจรับพัสดุในงานจ้างทั้งหมด (หากกรรมการคนใดมีความเห็นแย้งให้บันทึกความเห็นไว้โดยชัดเจน)
10. Work Schedule, Bar Chart ของ Main Item และบันทึกการปฏิบัติงานของผู้รับจ้างและเหตุการณ์แวดล้อมเป็นรายวัน เฉพาะวันที่เกี่ยวข้องกับกรณีขอต่ออายุสัญญา (บางกรณี)
11. บันทึกของสำนัก ฯ หรือกองเจ้าของงาน สรุปข้อเท็จจริงเรียงตามลำดับเหตุการณ์ รวมทั้งให้อ้างอิงเอกสารที่เกี่ยวข้องเพียงพอ พร้อมความเห็น เพื่อให้คณะกรรมการสามารถนำไปประกอบการพิจารณากรณีนั้นได้
12. เอกสารอื่น ๆ เช่น รูปภาพ แผนผัง รูปตัด ฯลฯ (ถ้ามี) เหตุการณ์แวดล้อมเป็นรายวัน เฉพาะวันที่เกี่ยวข้องกับกรณีขอต่ออายุสัญญา (บางกรณี)
13. กรณีเกิดอุทกภัย หรือภัยพิบัติ ให้แนบเอกสารประกอบการพิจารณา เช่น ประกาศจังหวัดฯ

**การคำนวณเวลาทำการสำหรับงานส่วนที่เหลือเฉพาะที่ติดขัดงานก่อสร้าง**

เวลาทำการสำหรับงานส่วนที่เหลือเฉพาะที่ติดขัดการก่อสร้าง มี 2 กรณี

- ๑) กรณีงานที่มีลักษณะเดียวกัน และ ไม่มีความยุ่งยากซับซ้อน (ส่วนใหญ่จะเป็นงานอย่างเดียว)
  - กำหนดปริมาณงานส่วนที่ติดขัดเป็นเปอร์เซ็นต์ และเทียบกับระยะเวลาทำการตามสัญญาเดิม จะได้จำนวนวันที่ต้องใช้ในการก่อสร้างงานส่วนที่เหลือเฉพาะที่ติดขัดการก่อสร้าง เช่น งานก่อสร้างสะพาน
- ๒) กรณีที่ต้องก่อสร้างงานหลายอย่าง และลักษณะการทำงานไม่เหมือนกัน
  - กำหนดจำนวนวันที่ต้องใช้ทำการของงานแต่ละอย่างตามหลักเกณฑ์การคิดเวลาทำการของกรมทางหลวง โดยใช้เครื่องมือ เครื่องจักร จำนวนชุดตามชั้นผู้รับเหมา แต่ทั้งนี้ต้องพิจารณาจำนวนเครื่องจักรที่ต้องแบ่งไปใช้งานส่วนที่ไม่ติดขัดด้วย

ตัวอย่าง สัญญาจ้างทำงานก่อสร้างโครงการ A ระยะทาง 10 กิโลเมตร เริ่มต้นสัญญาวันที่ 1 มกราคม 2555 และสิ้นสุดสัญญาวันที่ 31 ธันวาคม 2555 พบปัญหาสาธารณูปโภคติดขัดการก่อสร้าง ระยะทาง 2 กิโลเมตร ผู้รับจ้างเป็นผู้รับเหมางานก่อสร้างทางชั้น 1 (ภาคผนวก)

กรณีที่ 1 มอบพื้นที่ให้ผู้รับจ้างเมื่อวันที่ 1 ธันวาคม 2555 แนวทางการพิจารณา

- ตามแผนงานที่ผู้รับจ้างได้รับอนุมัติแล้วนั้น เมื่อถึงวันที่ 1 ธันวาคม 2555 จะเหลือเฉพาะงานเบ็ดเตล็ด
- กำหนดปริมาณงานส่วนที่ติดขัดและเป็นพื้นที่ต่อเนื่อง การคำนวณเวลาทำการ ให้ใช้เครื่องจักรจำนวน 4 ชุด โดยนำปริมาณงานส่วนที่เหลือ + งานเบ็ดเตล็ดตามเปอร์เซ็นต์ที่เหลือในแผนงานของส่วนที่ไม่ติดขัด + งานเบ็ดเตล็ดส่วนที่ติดขัด

กรณีที่ 2 มอบพื้นที่ให้ผู้รับจ้างเมื่อวันที่ 1 สิงหาคม 2555 แนวทางการพิจารณา

- ตามแผนงานที่ผู้รับจ้างได้รับอนุมัติแล้วนั้น เมื่อถึงวันที่ 1 สิงหาคม 2555 จะเหลืองานรองพื้นทาง งานพื้นทาง ผิวทาง งานเบ็ดเตล็ด
- กำหนดปริมาณงานส่วนที่ติดขัดและเป็นพื้นที่ต่อเนื่อง การคำนวณเวลาทำการ ให้ใช้เครื่องจักรจำนวน 4 ชุด โดยนำปริมาณงานส่วนที่เหลือ + งานเบ็ดเตล็ดตามเปอร์เซ็นต์ที่เหลือในแผนงานของส่วนที่ไม่ติดขัด + ปริมาณงานส่วนที่ติดขัด + งานเบ็ดเตล็ดส่วนที่ติดขัด

กรณีที่ 3 มอบพื้นที่ให้ผู้รับจ้างเมื่อวันที่ 1 มกราคม 2556 แนวทางการพิจารณา

- สิ้นสุดสัญญาเดิมแล้ว
- คำนวณปริมาณงานส่วนที่ติดขัดและเป็นพื้นที่ต่อเนื่อง การคำนวณเวลาทำการให้ใช้เครื่องจักรจำนวน 4 ชุด โดยนำเฉพาะปริมาณงานส่วนที่ติดขัด + งานเบ็ดเตล็ด ส่วนที่ติดขัด

การคำนวณเวลาทำการให้แสดงในรูปแบบ Bar Chart ตามลำดับขั้นตอนของการก่อสร้างนั้น ๆ แต่ทั้งนี้อาจใช้เวลาตามลักษณะการก่อสร้างและสถานการณ์ที่เกิดขึ้นจริง ดังนี้.-

- เวลาเตรียมการขนย้ายเครื่องจักร
- ปริมาณงานเหลือน้อย แต่มีความยุ่งยากซับซ้อนในการทำงานต้องใช้เทคนิคสูง และความประณีต ต้องรอ Concrete Set ตัว ๆ ละ
- จำนวนวันที่เสียไปเนื่องจากฝนตกและทำงานไม่ได้

การพิจารณาจำนวนวันที่จะขยายอายุสัญญา (ให้ไว้เป็นตัวอย่างประกอบการพิจารณา)

- กำหนดให้ ก = ระยะเวลาที่รอคอยการส่งมอบพื้นที่
- ข = ระยะเวลาที่ใช้ทำงานเฉพาะที่ติดขัดการก่อสร้าง คำนวณตามหลักเกณฑ์กรมฯ
- ค = ระยะเวลาที่เหลืออยู่ในสัญญาเดิมนับตั้งแต่วันรับมอบพื้นที่ให้ผู้รับจ้างเข้าดำเนินการได้

1. กรณีผู้ว่าจ้างไม่สามารถส่งมอบพื้นที่ให้แก่ผู้รับจ้างได้ตั้งแต่เริ่มต้นสัญญา

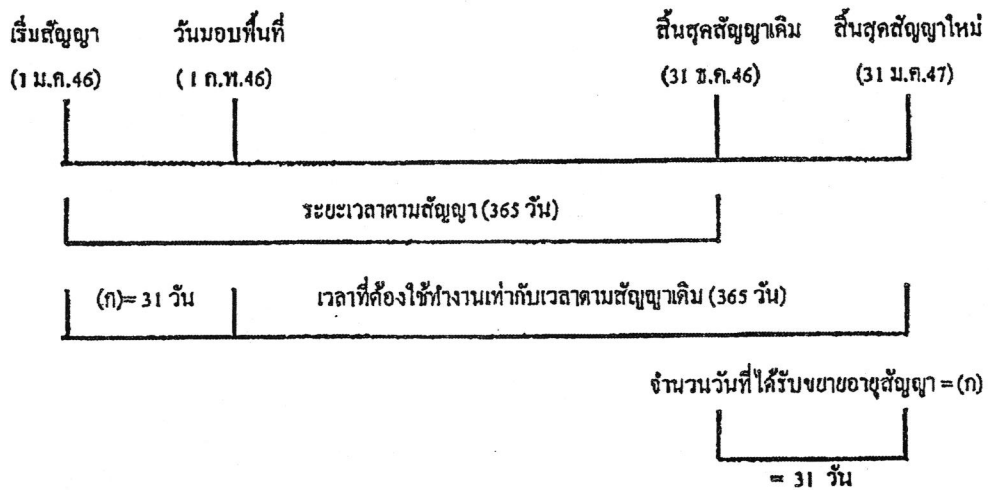

จำนวนวันที่ได้รับการขยายอายุสัญญา = จำนวนวันที่สูญเสียไปนับตั้งแต่วันเริ่มต้นอายุสัญญาถึงก่อนวันที่ได้รับมอบพื้นที่

= (ก)

**ตัวอย่าง** โครงการ A เริ่มต้นสัญญาวันที่ 1 มกราคม 2546 และสิ้นสุดสัญญาวันที่ 31 ธันวาคม 2546 ระยะเวลาตามสัญญา 365 วัน เมื่อเริ่มต้นสัญญาผู้ว่าจ้างไม่สามารถส่งมอบพื้นที่ให้แก่ผู้รับจ้างได้เลยจนถึงวันที่ 1 กุมภาพันธ์ 2546 จึงมอบพื้นที่ให้แก่ผู้รับจ้างเข้าดำเนินการได้

จำนวนวันที่ได้รับการขยายอายุสัญญา = จำนวนวันที่สูญเสียไปนับตั้งแต่วันเริ่มต้นอายุสัญญา (1 ม.ค. 46) ถึงก่อนวันที่ได้รับมอบพื้นที่ (31 ม.ค. 46)

= 31 วัน

นับถัดจากวันสิ้นสุดสัญญาเดิม โดยจะสิ้นสุดสัญญาใหม่วันที่ 31 ม.ค. 47

2. กรณีผู้ว่าจ้างส่งมอบพื้นที่ให้แก่ผู้รับจ้างได้ตั้งแต่เริ่มต้นสัญญา แต่มีบางส่วนติดขัดการจัดกรรมสิทธิ์ที่ดิน หรือติดขัดสาธารณูปโภค หรือมีอุปสรรคอื่นใดที่เป็นเหตุติดขัดการก่อสร้าง มี 2 กรณี

2.1 แก้ไขปัญหาแล้วเสร็จในอายุสัญญา

กรณีที่ 1

ถ้าระยะเวลาที่ใช้ทำงานเฉพาะที่ติดขัดการก่อสร้าง (ข) น้อยกว่าเวลาที่เหลืออยู่ในสัญญาเดิม นับแต่วันรับมอบพื้นที่ (ค) จะไม่ขยายอายุสัญญาให้

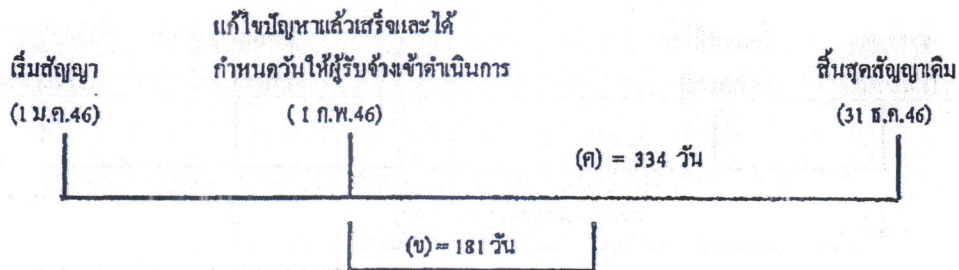

ตัวอย่าง

โครงการ A เริ่มต้นสัญญาวันที่ 1 มกราคม 2546 และสิ้นสุดสัญญาวันที่ 31 ธันวาคม 2546 ระยะเวลาตามสัญญา 365 วัน เมื่อเริ่มต้นสัญญาผู้ว่าจ้างสามารถส่งมอบพื้นที่ให้แก่ผู้รับจ้างได้ แต่ยังมีจุดติดขัดการก่อสร้างอยู่จนถึงวันที่ 1 กุมภาพันธ์ 2546 ผู้ว่าจ้างสามารถส่งมอบพื้นที่จุดที่ติดขัดการก่อสร้างให้แก่ผู้รับจ้างเข้าดำเนินการก่อสร้างได้ และผู้ว่าจ้างได้คำนวณระยะเวลาที่ใช้ทำงานเฉพาะที่ติดขัดการก่อสร้าง ตามหลักเกณฑ์กรมฯ (ข) เป็นเวลา 181 วัน

กรณีนี้ ระยะเวลาที่ใช้ทำงานเฉพาะที่ติดขัดการก่อสร้าง (181 วัน) น้อยกว่าเวลาที่เหลืออยู่ในสัญญาเดิม (334 วัน) จะ ไม่ขยายอายุสัญญาให้

กรณีที่ 2

ถ้าระยะเวลาที่ใช้ทำงานเฉพาะที่ติดขัดการก่อสร้าง (ข) มากกว่าเวลาที่เหลืออยู่ในสัญญาเดิม (ค)

จำนวนวันที่ได้รับการขยายอายุสัญญา = (ข) - (ค)



เริ่มสัญญา (1 ม.ค.46)	สิ้นสุดสัญญาเดิม (31 ธ.ค.46)	วันที่แก้ไขสัญญาแล้วเสร็จ และกำหนดวันที่ผู้รับจ้าง เข้าทำงานต่อไปได้ (1 ก.พ.47)	ระยะเวลาทำงานส่วนที่เหลือ
		31 วัน (ก)	(ข) = 61 วัน
จำนวนวันที่ได้รับการลดค่าปรับ			
ไม่เกิน 61 วัน			

จำนวนวันที่ได้รับการลดค่าปรับไม่เกิน = (ข)

ตัวอย่าง

โครงการ A เริ่มต้นสัญญาวันที่ 1 มกราคม 2546 สิ้นสุดสัญญาวันที่ 31 ธันวาคม 2546 ระยะเวลา  
ดำเนินการ 365 วัน เมื่อเริ่มสัญญาผู้ว่าจ้างสามารถส่งมอบพื้นที่ให้ผู้รับจ้างเข้าดำเนินการก่อสร้างได้ แต่ยังมีจุด  
ติดขัดการก่อสร้างอยู่ และเมื่อสิ้นสุดสัญญาเดิม (31 ธันวาคม 2546) ผู้ว่าจ้างยังไม่สามารถส่งมอบพื้นที่จุด  
ติดขัดการก่อสร้างให้ผู้รับจ้างได้ จนถึงวันที่ 1 กุมภาพันธ์ 2547 จึงสามารถส่งมอบพื้นที่จุดติดขัดการก่อสร้าง  
ให้ผู้รับจ้างเข้าดำเนินการก่อสร้างได้ ซึ่งขณะนั้นงานในส่วนที่ไม่ติดขัดการก่อสร้างยังไม่แล้วเสร็จและ  
ระยะเวลาที่ใช้ทำงานเฉพาะส่วนที่ติดขัดปัญหาคำนวณตามหลักเกณฑ์ของกรมทางหลวงใช้เวลา 61 วัน (ข)

จำนวนวันที่ได้รับการขยายอายุสัญญาเท่ากับระยะเวลาที่ใช้ทำงานเฉพาะที่ติดขัดการก่อสร้าง คำนวณ  
ตามหลักเกณฑ์กรมฯ (ข) ส่วนระยะเวลาตั้งแต่วันถัดจากวันสิ้นสุดสัญญาเดิม (1 มกราคม 2547) ถึงวันก่อนวัน  
มอบพื้นที่ให้ผู้รับจ้างเข้าดำเนินการได้ (31 มกราคม 2547) จำนวน 31 วัน (ก) จะไม่ได้รับการลดค่าปรับ  
เนื่องจากงานในส่วนที่ไม่ติดขัดการก่อสร้างยังไม่แล้วเสร็จ

จำนวนวันที่ได้รับการลดค่าปรับ ไม่เกิน = 61 วัน

**กรณีที่ 2**

ณ วันที่แก้ไขปัญหาแล้วเสร็จและกำหนดวันที่ผู้รับจ้างเข้าดำเนินการได้ ผู้รับจ้างทำงานในส่วนที่ไม่ติดขัดการก่อสร้างแล้วเสร็จ ทำให้ผู้รับจ้างต้องเสียเวลารอคอย

	งานในส่วนที่ไม่ติดขัด	
	แล้วเสร็จ	วันสิ้นสุดสัญญาใหม่
เริ่มสัญญา	วันสิ้นสุดสัญญาเดิม	30 มี.ค.47
(1 ม.ค.46)	(31 ธ.ค.46)	

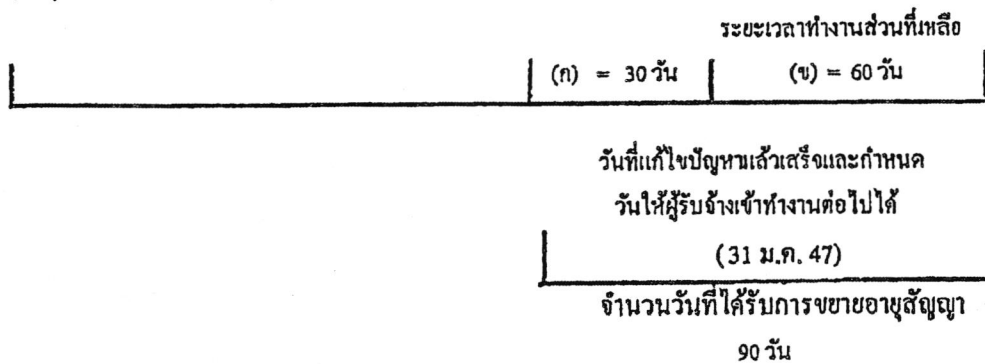

$$\text{จำนวนวันที่ได้รับการขยายอายุสัญญา} = (ก) + (ข)$$

**ตัวอย่าง**

โครงการ A เริ่มต้นสัญญาวันที่ 1 มกราคม 2546 สิ้นสุดสัญญาวันที่ 31 ธันวาคม 2546 ระยะเวลาดำเนินการ 365 วัน เมื่อเริ่มสัญญาผู้ว่าจ้างสามารถส่งมอบพื้นที่ให้ผู้รับจ้างเข้าดำเนินการก่อสร้างได้ แต่ยังมีจุดติดขัดการก่อสร้างอยู่ และเมื่อสิ้นสุดสัญญาเดิม (31 ธันวาคม 2546) ผู้ว่าจ้างยังไม่สามารถส่งมอบพื้นที่จุดติดขัดการก่อสร้างให้ผู้รับจ้างได้ แต่ผู้รับจ้างดำเนินการก่อสร้างงานในส่วนที่ไม่ติดขัดแล้วเสร็จภายในวันสิ้นสุดสัญญาเดิม (31 ธันวาคม 2546) จนถึงวันที่ 31 มกราคม 2547 จึงสามารถส่งมอบพื้นที่จุดติดขัดการก่อสร้างให้ผู้รับจ้างเข้าดำเนินการก่อสร้างได้ และระยะเวลาที่ใช้ทำงานเฉพาะส่วนที่ติดขัดปัญหา คำนวณตามหลักเกณฑ์ของกรมทางหลวงใช้เวลา 60 วัน (ข)

- ระยะเวลาการส่งมอบพื้นที่ (ก) ตั้งแต่วันถัดจากวันที่ทำงานในส่วนที่ไม่ติดขัดแล้วเสร็จ (1 มกราคม 2547) ถึงวันก่อนวันมอบพื้นที่ให้ผู้รับจ้างเข้าดำเนินการได้ (31 มกราคม 2547) จำนวน 30 วัน
- ระยะเวลาที่ใช้ทำงานเฉพาะที่ติดขัดการก่อสร้างคำนวณตามหลักเกณฑ์กรมฯ (ข) จำนวน 60 วัน

$$\text{จำนวนวันที่ได้รับการขยายอายุสัญญา} = (ก) + (ข)$$

$$= 30 + 60$$

$$= 90 \text{ วัน} \quad \text{โดยจะสิ้นสุดสัญญาใหม่วันที่ 30 มีนาคม 2547}$$

**กรณีที่ 3**

ณ วันสิ้นสุดสัญญาผู้รับจ้างทำงานในส่วนที่ไม่ติดขัดการก่อสร้างไม่แล้วเสร็จ แต่วันที่แก้ไขสัญญาแล้วเสร็จและกำหนดวันให้ผู้รับจ้างเข้าดำเนินการได้ ผู้รับจ้างทำงานในส่วนที่ไม่ติดขัดการก่อสร้างแล้วเสร็จ ทำให้ผู้รับจ้างต้องเสียเวลารอคอย

เริ่มสัญญา (1 ม.ค.46)	งานในส่วน		วันสิ้นสุดสัญญาใหม่ 30 เม.ย. 47
	วันสิ้นสุดสัญญาเดิม (31 ธ.ค.46)	ที่ไม่ติดขัดแล้วเสร็จ (31 ม.ค. 47)	
		รอคอย	ระยะเวลาทำงานส่วนที่เหลือ
	31 วัน	(ก) = 29 วัน	(ข) = 61 วัน
วันที่แก้ไขสัญญาแล้วเสร็จและกำหนด วันให้ผู้รับจ้างเข้าทำงานต่อไปได้ (1 มี.ค. 47)			
จำนวนวันที่ได้รับการลดค่าปรับ ไม่เกิน 90 วัน			

$$\text{จำนวนวันที่ได้รับการขยายอายุสัญญา} = (ก) + (ข)$$

**ตัวอย่าง**

โครงการ A เริ่มต้นสัญญาวันที่ 1 มกราคม 2546 สิ้นสุดสัญญาวันที่ 31 ธันวาคม 2546 ระยะเวลาดำเนินการ 365 วัน เมื่อเริ่มสัญญาผู้จ้างสามารถส่งมอบพื้นที่ให้ผู้รับจ้างเข้าดำเนินการก่อสร้างได้ แต่ยังมีจุดติดขัดการก่อสร้างอยู่ และเมื่อสิ้นสุดสัญญาเดิม (31 ธันวาคม 2546) ผู้จ้างยังไม่สามารถส่งมอบพื้นที่จุดติดขัดการก่อสร้างให้ผู้รับจ้างได้ จนถึงวันที่ 31 มกราคม 2547 งานก่อสร้างในส่วนที่ไม่ติดขัดแล้วเสร็จ แต่ผู้จ้างยังไม่สามารถส่งมอบพื้นที่จุดติดขัดการก่อสร้างให้ผู้รับจ้างได้ จนถึงวันที่ 1 มีนาคม 2547 จึงสามารถส่งมอบพื้นที่จุดติดขัดการก่อสร้างให้ผู้รับจ้างเข้าดำเนินการก่อสร้างได้ และระยะเวลาที่ใช้ทำงานเฉพาะส่วนที่ติดขัดปัญหาคำนวณหลักเกณฑ์ของกรมทางหลวงใช้เวลา 61 วัน (ข)

- ระยะเวลาตั้งแต่วันถัดจากวันสิ้นสุดสัญญาเดิม (1 มกราคม 2547) ถึงวันที่งานในส่วนที่ไม่ติดขัดแล้วเสร็จ (31 มกราคม 2547) จำนวน 31 วัน ไม่ได้รับการลดค่าปรับ เนื่องจากงานในส่วนที่ไม่ติดขัดการก่อสร้างยังไม่แล้วเสร็จ

- ระยะเวลาการรอคอยการส่งมอบพื้นที่ (ก) ตั้งแต่วันถัดจากวันที่ทำงานในส่วนที่ไม่ติดขัดแล้วเสร็จ (1 กุมภาพันธ์ 2547) ถึงวันก่อนวันมอบพื้นที่ให้ผู้รับจ้างเข้าดำเนินการได้ (29 กุมภาพันธ์ 2547) จำนวน 29 วัน

- ระยะเวลาที่ใช้ทำงานเฉพาะที่ติดขัดการก่อสร้างคำนวณตามหลักเกณฑ์กรมฯ (ข) จำนวน 61 วัน

$$\begin{aligned} \text{จำนวนวันที่ได้รับการลดค่าปรับ ไม่เกิน} &= (ก) + (ข) \\ &= 29 + 61 \quad (90 \text{ วัน}) \end{aligned}$$

### 2.3 กรณีเกิดอุทกภัย

พิจารณาขอยกอายุสัญญาให้ผู้รับจ้าง โดยพิจารณาเอกสาร หลักฐาน และข้อเท็จจริง ดังนี้

1. พื้นที่โครงการก่อสร้างตามสัญญาได้รับผลกระทบและไม่สามารถทำการก่อสร้างได้จริง
2. มีประกาศของจังหวัดแจ้งเตือนสถานการณ์อุทกภัย หรือเป็นเขตประสบภัยพิบัติอุทกภัย

โดยพิจารณาจากวันเริ่มต้นประกาศฯ ถึงวันสิ้นสุดประกาศฯ หรือวันที่โครงการฯ มีหนังสือแจ้งให้ผู้รับจ้างเข้าทำงานต่อไปได้ในกรณีไม่มีประกาศของจังหวัดกำหนดวันสิ้นสุดไว้ ทั้งนี้โครงการฯ ต้องแจ้งผู้บังคับบัญชา คำนวณค่าจ้าง และผู้เกี่ยวข้องทราบด้วย

3. นำท่อมกันทาง โดยพิจารณาจากภาพถ่ายที่ระบุวันเดือนปีที่ชัดเจน พร้อมทั้งให้โครงการฯ รับรองด้วย
4. หากมีปริมาณงานที่ต้องดำเนินการแก้ไขซ่อมแซมภายหลังน้ำลด ให้คำนวณปริมาณงานที่ต้องดำเนินการฟื้นฟู แสดงในรูปของ Bar Chart
5. เอกสารหลักฐาน และข้อเท็จจริงอื่น ๆ ที่เกี่ยวข้อง (ถ้ามี)

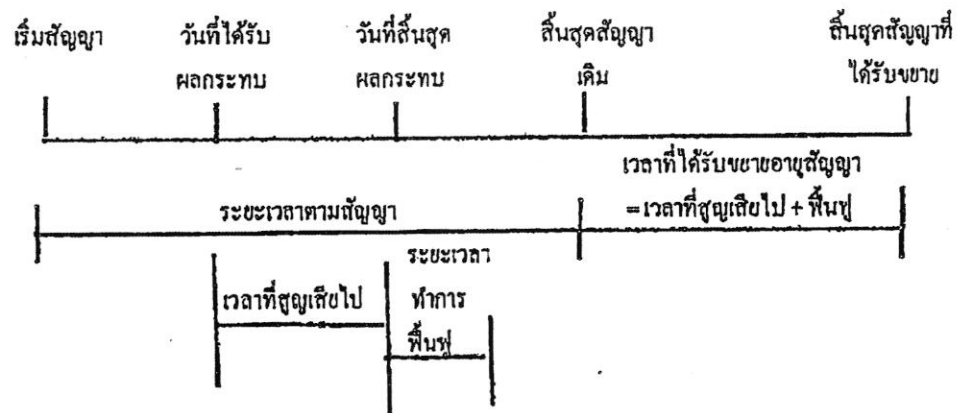

จำนวนวันที่ได้รับการขยายอายุสัญญา = จำนวนวันที่ได้รับผลกระทบตั้งแต่วันเริ่มได้รับผลกระทบ ถึงวันที่สิ้นสุดผลกระทบ และหรือวันที่ได้แจ้งให้ผู้รับจ้างเข้าดำเนินการได้ + จำนวนวันที่ใช้ฟื้นฟูภายหลังน้ำลด

2.5 กรณีหยุดงานช่วงเทศกาลปีใหม่หรือสงกรานต์ ตามหนังสือกรมฯ ขอความร่วมมือหรือ  
สั่งให้หยุดการก่อสร้าง

พิจารณาขยายอายุสัญญาให้ผู้รับจ้างตามวันที่หยุดงานจริง โดยไม่คิดวันหยุดตามประเพณี  
ทั้งนี้ ให้พิจารณาตามหนังสือกรมฯ ขอความร่วมมือหรือสั่งให้หยุดการก่อสร้างประกอบกับบันทึกการ  
ปฏิบัติงานของผู้รับจ้าง และให้ใช้เป็นแนวทางการพิจารณาขยายอายุสัญญา

2.6 กรณีที่มีเหตุการณ์อื่นอันเป็นเหตุสุดวิสัย เหตุใด ๆ อันเนื่องมาจากความคิดหรือความบกพร่องของ  
ฝ่ายผู้ว่าจ้าง หรือเหตุการณ์อื่นอันหนึ่งอันใดที่ผู้รับจ้างไม่ต้องรับผิดชอบตามกฎหมาย ทำให้ผู้รับจ้างไม่สามารถทำงาน  
ให้แล้วเสร็จตามกำหนดในสัญญาได้ และปรากฏรายละเอียดข้อเท็จจริงใด ๆ แตกต่างไปจากตัวอย่างดังกล่าว  
ข้างต้น ให้พิจารณาขยายเวลาได้ตามจำนวนวันที่มีเหตุเกิดขึ้นตามความเหมาะสมเป็นกรณี ๆ ไป

ลำดับขั้นตอนการเสนอขอขยายอายุสัญญา งคหรือลดค่าปรับ

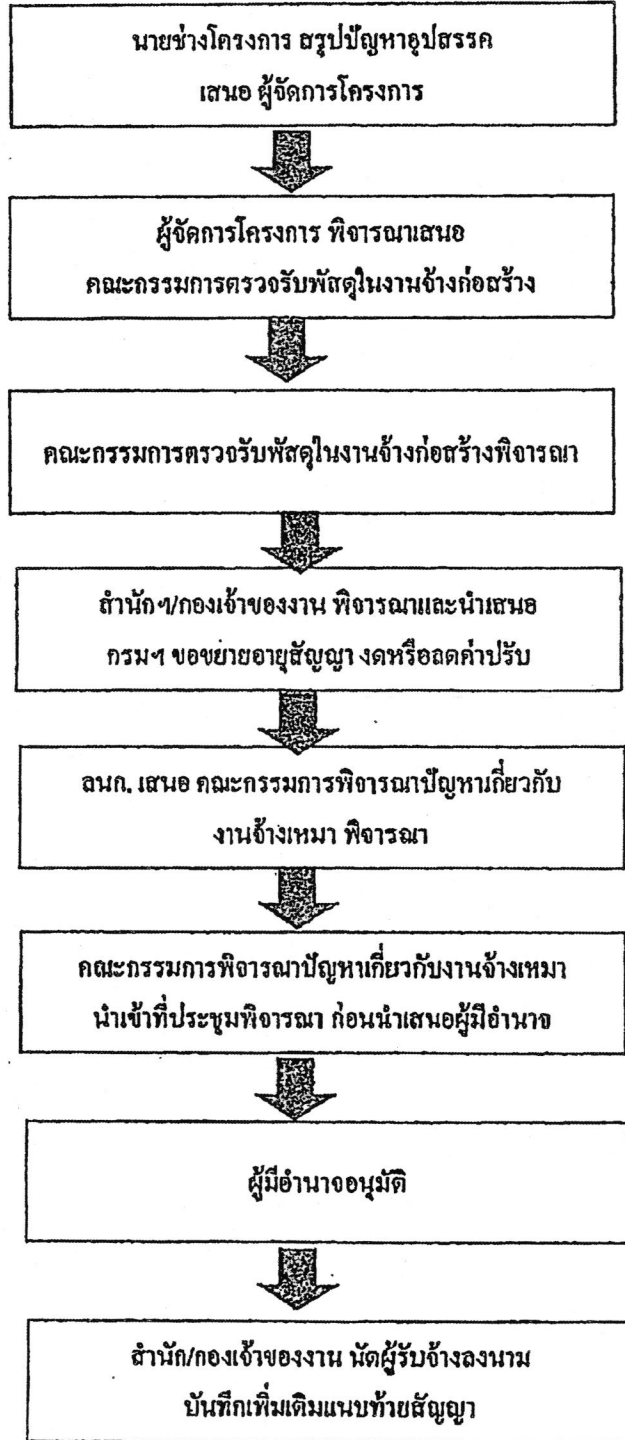

### หลักเกณฑ์การกำหนดเวลาทำการงานก่อสร้างทางและสะพาน

1. งานที่ต้องใช้เครื่องจักรประเภทเดียวกัน เช่น งานก่อสร้างชั้นดินถม, วัสดุคัดเลือก, รองพื้นทางลูกรัง, พื้นทางหินคลุก ให้คำนวณเวลาทำการของงานแต่ละรายการแล้วนำมารวมกัน โดยคำนวณจากจำนวนเครื่องจักรงานก่อสร้างทางของผู้รับเหมาแต่ละชั้น ดังนี้-

1.1 ผู้รับเหมางานก่อสร้างชั้นพิเศษ	จำนวนเครื่องจักรไม่น้อยกว่า 5 ชุด
1.2 ผู้รับเหมางานก่อสร้างทางชั้น 1	จำนวนเครื่องจักรไม่น้อยกว่า 4 ชุด
1.3 ผู้รับเหมางานก่อสร้างชั้น 2	จำนวนเครื่องจักรไม่น้อยกว่า 3 ชุด
1.4 ผู้รับเหมางานก่อสร้างทางชั้น 3	จำนวนเครื่องจักรไม่น้อยกว่า 2 ชุด
1.5 ผู้รับเหมางานก่อสร้างทางชั้น 4	จำนวนเครื่องจักรไม่น้อยกว่า 1 ชุด

กรณีผิวทางเป็นคอนกรีตให้พิจารณาระยะเวลาทำการก่อสร้างผิวทางก่อนกรีตตามความเหมาะสม เนื่องจากต้องมีระยะเวลาการบ่มคอนกรีต

2. งานที่มีปริมาณงานดินตมมาก เช่น งานตัดเขา ระยะเวลาทำการของงานดินตมมากกว่างานดินถม ให้ใช้เวลาทำการของงานดินตมเป็นฐานในการกำหนดเวลาทำการ

3. ก่อนเริ่มงานดินถมคันทาง งานดินตัด หรืองานก่อสร้างสะพาน แล้วแต่กรณี ให้มีเวลาเตรียมการก่อนเริ่มสำหรับงานวางป่า ขุดตอ และเตรียมวัสดุก่อสร้างเป็นเวลา 7 วัน

4. งาน Prime Coat ให้เสร็จหลังงาน Base 7 วัน, งานชั้น Binder Course เสร็จหลังงาน Prime Coat 7 วัน

5. งานปรับปรุงทางจาก 2 ช่องจราจร เป็น 4 ช่องจราจร และจำเป็นต้องก่อสร้างครั้งละด้าน และรอเบี่ยงการจราจรก่อนก่อสร้างอีกด้านหนึ่ง ให้เพิ่มเวลาทำการได้ไม่เกิน 30 วัน

6. งานที่มีการก่อสร้างสะพานรวมอยู่ในงานทางให้คำนวณ ดังนี้

6.1 คิดระยะเวลาทำการก่อสร้างสะพานเฉลี่ย 2 วัน/เมตร/ทีมงาน

6.2 จำนวนทีมงานก่อสร้างสะพานสามารถเพิ่มได้ตามความจำเป็นและเหมาะสม

6.3 งานทางที่มีมาตรฐานไม่เกินชั้น 1 จำนวนวันทำการก่อสร้างสะพานต้องไม่น้อยกว่า 150 วัน

6.4 งานทางที่มีมาตรฐานชั้นพิเศษ จำนวนวันทำการก่อสร้างสะพานต้องไม่น้อยกว่า 270 วัน

6.5 กรณีเวลาทำการงานทางมากกว่างานสะพานอยู่แล้ว ไม่ต้องเผื่อเวลาให้งานสะพานอีก

7. งานเบ็ดเตล็ดให้พิจารณาระยะเวลาตามวงเงินค่างาน ดังนี้-

- |  |                             |
|--|-----------------------------|
| 7.1 วงเงินไม่เกิน 10 ล้านบาท                   | ให้เวลาทำการไม่เกิน 60 วัน  |
| 7.2 วงเงินเกิน 10 ล้านบาทแต่ไม่เกิน 20 ล้านบาท | ให้เวลาทำการไม่เกิน 80 วัน  |
| 7.3 วงเงินเกิน 20 ล้านบาท                      | ให้เวลาทำการไม่เกิน 100 วัน |

8. ระยะเวลาเพื่อไว้สำหรับฤดูฝนให้คำนวณ ดังนี้-

- 8.1 ในพื้นที่ฝนตกปกติไม่เกิน 60 วัน/ปี
- 8.2 ในพื้นที่ฝนตกชุกไม่เกิน 90 วัน/ปี
- 8.3 ในพื้นที่ฝนตกชุกมาก (เฉพาะ จ.ตราด, จ.พังงา, จ.ระนอง, จ.จันทบุรี) คิดเวลาให้ไม่เกิน 120 วัน/ปี

9. กรณีมีเงื่อนไขพิเศษที่ต้องรอเวลาการรุดตัว ให้เพิ่มระยะเวลาทำการตามเงื่อนไขพิเศษนั้น

อัตราการทำงานของชุดเครื่องจักรก่อสร้างทาง 1 ชุด

ลำดับ	ลักษณะงาน	ผลงานต่อวัน	หน่วย
1	งานฉาบปูนอุดคอก		
	ขนาดเบา	11,000.00	ตร.ม.
	ขนาดกลาง	11,000.00	ตร.ม.
	ขนาดหนัก	7,000.00	ตร.ม.
2	งานตัดคันทาง		
	ดิน	600.00	ลบ.ม. ธรรมชาติ
	หินผุ	1,100.00	ลบ.ม. ธรรมชาติ
	หินแข็ง	300.00	ลบ.ม. ธรรมชาติ
3	งานดินถมคันทาง	600.00	ลบ.ม. แน่น
4	งานวัสดุคัดเลือก รองพื้นทาง ลูกเรียง	500.00	ลบ.ม. แน่น
5	งานพื้นทาง หินคลุก	290.00	ลบ.ม. แน่น
6	งานไหล่ทาง ลูกเรียง หินคลุก	310.00	ลบ.ม. แน่น
7	งานราดยาง ไทรม์ไค้ด	5,000.00	ตร.ม.
8	งานราดยางแทคไค้ด	3,500.00	ตร.ม.
9	งานผิวทางแบบบาง		
	ชั้นเดิขว	4,945.00	ตร.ม.
	สองชั้น	2,730.00	ตร.ม.
10	งานผิวทางแอสฟัลท์คอนกรีต		
	เครื่องผสมแอสฟัลท์ติก	430.00	คัน
	ปูผิวแอสฟัลท์ติกหนา 5 ซม.	3,500.00	ตร.ม.
11	งานผิวทางคอนกรีตเสริมเหล็ก		
	เครื่องผสมคอนกรีต	175.00	ลบ.ม.
	ปูผิวคอนกรีตหนา 25 ซม.	875.00	ตร.ม.
12	งานพื้นทางวัสดุผสม Stabilized base	300.00	ลบ.ม. แน่น

หมายเหตุ 1. อัตราการทำงานนี้ใช้สำหรับคำนวณจำนวนวันทำการตามสัญญา สำหรับงานคันทางและโครงสร้างผิวทาง

จำนวนวันทำงานสำหรับงานเบ็ดเตล็ด และอื่น ๆ จะนำมารวมภายหลัง

2. หน่วย ลบ.ม. ธรรมชาติ เป็นหน่วย ลบ.ม. แน่น ในสภาพธรรมชาติ (Bank volume)
3. หน่วย ลบ.ม. แน่น เป็นหน่วย ลบ.ม. แน่น ภายหลังการบดทับ (Compacted volume)
4. จำนวนชั่วโมงทำงานต่อวันคิด 7.00 ชม./วัน

แบบฟอร์ม

ขั้นตอนการขอขยายอายุสัญญา งคหรือลดค่าปรับ  
เนื่องจากหยุดงานในช่วงเทศกาลปีใหม่และสงกรานต์

สาย .....

บริษัท/ห้าง .....

ขั้นตอน ดำเนินการ	รายการ	ว.ค.ป.	หมายเหตุ
<input type="checkbox"/>	สำเนาสัญญา		
<input type="checkbox"/>	กรมฯ ขอความร่วมมือ/สั่งให้หยุด ระหว่างวันที่.....ถึงวันที่.....		
<input type="checkbox"/>	โครงการฯ แจ้งผู้รับจ้าง ขอความร่วมมือ/สั่งให้หยุด ตามหนังสือกรมฯ		
<input type="checkbox"/>	ผู้รับจ้างขอสงวนสิทธิ์ขยายอายุสัญญา		
<input type="checkbox"/>	ผู้รับจ้างขอขยายอายุสัญญา เป็นเวลา.....วัน		
<input type="checkbox"/>	โครงการฯ พิจารณาขยายอายุสัญญา เป็นเวลา.....วัน		
<input type="checkbox"/>	คณะกรรมการตรวจรับพัสดุ ในงานจ้างก่อสร้าง พิจารณา ขยายอายุสัญญาเป็นเวลา.....วัน		
<input type="checkbox"/>	รายงานการปฏิบัติงาน ระหว่างวันที่.....ถึงวันที่.....		
<input type="checkbox"/>	สำนักฯ/กองเจ้าของงาน พิจารณาขยายอายุสัญญา งคหรือลดค่าปรับ เป็นเวลา.....วัน		

แบบฟอร์ม

ขั้นตอนการขอขยายอายุสัญญา งดหรือลดค่าปรับ  
เนื่องจากเกิดอุทกภัยในพื้นที่ก่อสร้าง

สาย.....

บริษัทฯ/ห้างฯ .....

ขั้นตอน ดำเนินการ	รายการ	ว.ค.ป.	หมายเหตุ
<input type="checkbox"/>	สำเนาสัญญา		
<input type="checkbox"/>	หนังสือแจ้งเข้าทำงาน		
<input type="checkbox"/>	ผู้รับจ้างขอรับมอบพื้นที่		
<input type="checkbox"/>	หนังสือมอบพื้นที่		
<input type="checkbox"/>	ผู้รับจ้างขอขยายอายุสัญญา เป็นเวลา.....วัน		
<input type="checkbox"/>	ผู้รับจ้างแจ้งเหตุติดขัด / ขอสงวนสิทธิ์		
<input type="checkbox"/>	พื้นที่ก่อสร้างอยู่ในเขตอำเภอ.....จังหวัด.....		
<input type="checkbox"/>	ประกาศพื้นที่ประสบภัยพิบัติฯ (อุทกภัย) ฉบับลงวันที่ จังหวัด.....อำเภอ..... เริ่มต้นภัยพิบัติวันที่.....สิ้นสุดภัยพิบัติวันที่.....		
<input type="checkbox"/>	โครงการฯ แจ้งผู้รับจ้างเข้าทำงาน		
<input type="checkbox"/>	ผู้รับจ้างเข้าทำงาน		
<input type="checkbox"/>	ผู้รับจ้างขอขยายอายุสัญญา เป็นเวลา.....วัน		
<input type="checkbox"/>	โครงการฯ พิจารณาขยายอายุสัญญาเป็นเวลา.....วัน ประสบภัยจริง.....วัน + ระยะเวลาฟื้นฟูหลังน้ำลด.....วัน		
<input type="checkbox"/>	คณะกรรมการตรวจรับพัสดุในงานจ้าง พิจารณาขยายอายุสัญญา เป็นเวลา.....วัน ประสบภัยจริง.....วัน+ ระยะเวลาฟื้นฟูหลังน้ำลด.....วัน		
<input type="checkbox"/>	รายงานการปฏิบัติงานระหว่างวันที่.....ถึงวันที่.....		
<input type="checkbox"/>	ภาพถ่าย (น้ำท่วมคันทาง) ระบุวัน เดือน ปี (โครงการฯ รับรอง)		
<input type="checkbox"/>	สำนักฯ/กองเจ้าของงาน พิจารณาขยายอายุสัญญาเป็นเวลา.....วัน ประสบภัยจริง.....วัน + ระยะเวลาฟื้นฟูหลังน้ำลด.....วัน		

# แบบมาตรฐานบ้านพักอาศัย 90ตารางเมตร



## DRAWING SET

- |  |   |
|--|---|
| <input checked="" type="checkbox"/> A แบบสถาปัตยกรรม<br>ARCHITECTURE     | <input checked="" type="checkbox"/> EE แบบวิศวกรรมไฟฟ้าและสื่อสาร<br>ELECTRICAL AND COMMUNICATION             |
| <input type="checkbox"/> ID แบบสถาปัตยกรรมภายใน<br>INTERIOR              | <input type="checkbox"/> ME แบบวิศวกรรมเครื่องกล<br>MECHANICAL  |
| <input type="checkbox"/> L แบบภูมิสถาปัตยกรรม<br>LANDSCAPE               | <input checked="" type="checkbox"/> SN แบบวิศวกรรมสุขาภิบาลและป้องกันอัคคีภัย<br>SANITARY AND FIRE PROTECTION |
| <input checked="" type="checkbox"/> ST แบบวิศวกรรมโครงสร้าง<br>STRUCTURE | <input type="checkbox"/> AC แบบวิศวกรรมระบบปรับอากาศและระบายอากาศ<br>AIR CONDITIONING AND VENTILATING         |

## ISSUED OF PACKAGE

- |  |
|--|
| <input type="checkbox"/> แบบเพื่อการประสานงาน<br>FOR CO-ORDINATION |
| <input type="checkbox"/> แบบขออนุญาต<br>FOR BMA.                   |
| <input checked="" type="checkbox"/> แบบก่อสร้าง<br>FOR CONS.       |
| <input type="checkbox"/> แบบสำหรับประกวดราคา<br>FOR BIDDING        |
| <input type="checkbox"/> แบบสัญญา<br>FOR CONTRACT                  |
| <input type="checkbox"/> แบบขอลิขิตต่อม<br>FOR EIA.                |
| <input type="checkbox"/> แบบแก้ไข<br>FOR REVISION                  |

สำนักสำรวจและออกแบบ	
แบบเลขที่	แผ่นที่
A-01	1
แบบมาตรฐาน บ้านพักอาศัย 90 ตร.ม	
สารบัญแบบ รายการประกอบสัญลักษณ์	

สารบัญแบบ			รายการประกอบสัญลักษณ์		
แบบสถาปัตยกรรม			แบบวิศวกรรมโครงสร้าง		
แผ่นที่	แบบที่แสดง	แบบเลขที่	แผ่นที่	แบบที่แสดง	แบบเลขที่
1	สารบัญแบบ	A-01	18	รายการประกอบแบบ 1	ST-01
2	รายการประกอบสัญลักษณ์	A-02	19	รายการประกอบแบบ 2	ST-02
3	รายการประกอบแบบ 1	A-03	20	รายการประกอบแบบ 3	ST-03
4	รายการประกอบแบบ 2	A-04	21	ผังฐานราก (เข็มตอก), ผังฐานราก (ฐานแผ่)	ST-04
5	รายการประกอบแบบ 3	A-05	22	ผังคานพื้นชั้นล่าง ผังคานพื้นชั้น 2	ST-05
6	แปลนพื้นชั้น 1	A-06	23	แปลนโครงสร้างหลังคา	ST-06
7	แปลนพื้นชั้น 2, แปลนหลังคา	A-07	24	แบบขยายฐานราก (มีเข็ม)	ST-07
8	รูปด้านที่ 1 2	A-08	25	แบบขยายฐานราก (ฐานแผ่)	ST-08
9	รูปด้านที่ 3 4	A-09	26	แบบขยายเสา	ST-09
10	รูปตัด A-A	A-10	27	แบบขยายคาน	ST-10
11	รูปตัด B-B	A-11	28	แบบขยายพื้น	ST-11
12	แบบขยายบันได ST-1	A-12	29	แบบขยายบันได	ST-12
13	ตารางแสดงรายการสุขภัณฑ์	A-13			
14	แบบขยายห้องน้ำ	A-14			
15	แบบขยายประตูหน้าต่าง (1)	A-15			
16	แบบขยายประตูหน้าต่าง (2)	A-16			
17	แบบขยาย D-1 (วางกันดล)	A-17			
			แบบวิศวกรรมไฟฟ้า		
			แผ่นที่	แบบที่แสดง	แบบเลขที่
			30	รายการประกอบแบบไฟฟ้า	EE-01
			31	มาตรฐานการติดตั้งระบบไฟฟ้า	EE-02
			32	แปลนไฟฟ้าสองช่วงชั้น 1	EE-03
			33	แปลนไฟฟ้าสองช่วงชั้น 2	EE-04
			34	แปลนปลั๊กไฟฟ้าชั้น 1-2	EE-05
			แบบวิศวกรรมสุขาภิบาล		
			แผ่นที่	แบบที่แสดง	แบบเลขที่
			35	รายการประกอบแบบงานระบบสุขาภิบาล	SN-01
			36	แปลนระบบสุขาภิบาลเดินท่อน้ำเสียชั้น 1,2	SN-02
			37	แปลนระบบสุขาภิบาลเดินท่อน้ำดีชั้น 1,2	SN-03
			38	แบบขยายถังบำบัดน้ำเสีย, ปอดพัก ปอดกักไขมัน ปอดกักขยะ	SN-04
			39	แบบขยายการต่อท่อเข้าสุขภัณฑ์และอุปกรณ์	SN-05

สัญลักษณ์	ความหมาย
A	ระยะ A จากศูนย์กลางถึงศูนย์กลาง
A	ระยะ A จากศูนย์กลางถึงริม
A	ระยะ A จากริมถึงริม
	การบอกชนิดของผนัง
	การบอกชนิดของหน้าต่าง
	การบอกชนิดของประตู
	การบอกชนิดของฝ้าเพดาน
	ผนังก่ออิฐมวลเบาคึ่งแผ่น ( แปลน )
	ผนังก่ออิฐมวลเบาลงชั้น ( แปลน )
	ประตูบานเปิดเดี่ยว ( แปลน )
	ประตูบานเปิดคู่ ( แปลน )
	หน้าต่างบานเปิดเดี่ยว ( แปลน )
	หน้าต่างบานเลื่อนเดี่ยว ( แปลน )
	การบอกมุมมองของรูปด้าน X รูปด้านที่ A แผ่นที่ปรากฏ
	การบอกแนวรูปตัด X รูปตัดที่ A แผ่นที่ปรากฏ
	F ชนิดพื้น และค่าระดับ C ชนิดฝ้าเพดาน และค่าระดับ D ชื่อห้อง
	สัญลักษณ์แสดงแนวทิศเหนือ
	แสดงพิกัดเสา 1 พิกัดแนวตั้ง ( แกน X ) A พิกัดแนวนอน ( แกน Y )

กรมทางหลวง			
เขียน	วิชาส	คิด	วิชาส
ออกแบบ	วิชาส	ตรวจ	วิชาส
เห็นชอบ		ลงวันที่	24/1/63
ผู้อำนวยการสำนักสำรวจและออกแบบ			
อนุญาต		ลงวันที่	31/1/63
แทน อธิปดี			

รายการประกอบแบบวัสดุ

วัสดุปูพื้น		วัสดุงานผนัง		วัสดุบันได	
รหัส	รายละเอียด	รหัส	รายละเอียด	รหัส	รายละเอียด
F1	สถานที่ : ห้องรับแขก, รับประทานอาหาร, ห้องนอน, ครีว ประเภท วัสดุปูพื้น วัสดุ กระเบื้องแกรนิตโต้ 60 x 60 ซม. (24x24 นิ้ว) ผิวเรียบ,มัน	1	สถานที่ ผนังภายนอก ประเภท วัสดุทาสีผนัง วัสดุ ผนังก่ออิฐฉาบปูน / ทาสีน้ำอะครีลิคสำหรับทาภายนอก รหัส ยี่ห้อ สี TOA Supershield หรือ Beger Shield หรือเทียบเท่า		
F2	สถานที่ เอลีเยง, ห้องน้ำ ระเบียง ประเภท วัสดุปูพื้น วัสดุ กระเบื้องเซรามิกปูพื้น 40x40 ซม. (16x16 นิ้ว) / ชนิดกันลื่น (Malt Surface)	2	สถานที่ ผนังภายในทั้งหมด ประเภท วัสดุทาสีผนัง วัสดุ ผนังก่ออิฐฉาบปูน / สีนํ้าอะครีลิคสำหรับทาภายใน รหัส ยี่ห้อ สี TOA 4Season หรือ Beger Cool หรือเทียบเท่า		
F3	สถานที่ ที่จอดรถ, ซักล้าง ประเภท วัสดุปูพื้น วัสดุ กระเบื้องเซรามิกปูพื้น, ขนาด 40x40 ซม. (16x16 นิ้ว) ชนิดกันลื่น	3	สถานที่ ผนังห้องน้ำทั้งหมด ประเภท วัสดุกรุผนัง วัสดุ กระเบื้องกรุผนัง 40x40 ซม. (16x16 นิ้ว)		
วัสดุงานฝ้าเพดาน		วัสดุหลังคา		วัสดุอื่นๆ	
รหัส	รายละเอียด	รหัส	รายละเอียด	รหัส	รายละเอียด
C1	สถานที่ ห้องรับแขก, รับประทานอาหาร, ห้องนอน, ครีว ประเภท ฝ้าเพดาน วัสดุ ฝ้ายิปซัมบอร์ด ขอบลาด 120x240 ซม. หนา 9 มม. รหัส ยี่ห้อ Gyproc, Knauf หรือเทียบเท่า	R1	สถานที่ บ้านพักอาศัย 90 ตารางเมตร ประเภท หลังคา วัสดุ หลังคากระเบื้องคอนกรีต รหัส		
C2	สถานที่ ที่จอดรถ, ห้องน้ำ, เอลีเยง ประเภท ฝ้าเพดาน วัสดุ ฝ้ายิปซัมบอร์ด ขอบเรียบ หนา 9 มม. / ชนิดกันลื่น รหัส ยี่ห้อ Gyproc, Knauf หรือเทียบเท่า				
C3	สถานที่ ฝ้าชายคา ประเภท ฝ้าเพดานภายนอก วัสดุ ฝ้าระบายอากาศชนิดใช้ภายนอก ไฟเบอร์ซีเมนต์ทาสีน้ำอะครีลิค รหัส ยี่ห้อ เมลควา, คอนวูด, สมาร์ทวูด หรือเทียบเท่า				
หมายเหตุ	C1, C2, และ C3 ใช้โครงคร่าวเหล็กชุบสังกะสี @ 0.40x1.00 ม.#				

สำนักสำรวจและออกแบบ	
แบบเลขที่	แผ่นที่
A-02	2
แบบมาตรฐาน บ้านพักอาศัย 90 ตร.ม	
รายการประกอบแบบวัสดุ	

กรมทางหลวง		
เขียน	วิภาส	ศัต วิภาส
ออกแบบ	วิภาส	ศัต วิภาส
เห็นชอบ	วิภาส	ศัต วิภาส
ผู้อำนวยการสำนักสำรวจและออกแบบ		ลงวันที่ 24/1/63
อนุมัติ	วิภาส	ศัต วิภาส
แทน อธิปดี		



# รายการประกอบแบบมาตรฐานงานก่อสร้าง (Specifications)

สำนักสำรวจและออกแบบ	
แบบเลขที่	แผ่นที่
A-04	4
แบบมาตรฐาน บ้านพักอาศัย 90 ตร.ม	
รายการประกอบแบบ 2	

### 3 งานฝ้าเพดาน

#### 3.1 วัสดุ

##### 3.1.1 ไม้

ฝ้าหรือกระเบื้องฝ้าไม้ หากใช้ไม้เนื้ออ่อนต้องเป็นไม้ชนิดไม้ตามมาตรฐานขององค์การอุตสาหกรรมป่าไม้ หรือใช้ไม้เนื้อแข็งไม้ทาสีหรือทาสีทุกด้านจนทั่วด้วยน้ำมันเคลือบสี เช่น ไซลิกเนต เรซินเคลือบ หรือเคลือบด้วยสีกันน้ำชนิดอื่นโดยเคลือบสีผิวไว้ให้แห้งก่อนนำไปติดตั้งประกอบหรือติดตั้ง ห้ามทานหรือพ่นยาฆ่าแมลงหรือยาฆ่าเชื้อรา (Aluminium Strip) ฝ้าหรือฝ้า (Aluminium Grid) แผ่นฝ้าอลูมิเนียม (Aluminium Ceiling Tile) ให้ดำเนินการตามรูปแบบรายการโดยผู้รับจ้างจะต้องจัดตัวอย่างวัสดุพร้อมกรรมวิธีการติดตั้ง แสดงวิธีการต่อชนกับผนัง เสา หรือฝ้าชนิดอื่น ตลอดจน Shop Drawing แสดงลวดลายพื้นผิว (Pattern) ของการติดตั้งให้สถาปนิกผู้อนุมัติแบบก่อนดำเนินการ

##### 3.1.2 โครงสร้างโลหะ

- (1) โครงสร้าง ที-บาร์ ให้ใช้โครงสร้างที่ทนทานเหล็กชุบสังกะสีเคลือบสี ที่รับน้ำหนักได้ไม่น้อยกว่า 7.4 กิโลกรัมต่อเมตร (LIGHT DUTY) ความหนาไม่น้อยกว่า 0.35 มิลลิเมตร ขนาดของช่องว่างตามรูปแบบก่อสร้างและรายการประกอบแบบ การเชื่อมต่อ การขนนวม การขนผนัง และโครงแขวนจะต้องแข็งแรงสามารถรับน้ำหนักฝ้าเพดานได้ การยึดแผ่นกับโครงสร้างจะต้องมีตัวล็อก (CLIP LOCK) ผู้รับจ้างจะต้องจัดตัวอย่างโครงสร้าง ที-บาร์ ให้ผู้ควบคุมงานพิจารณาอนุมัติก่อน
- (2) โครงสร้างโลหะสำหรับฝ้าเพดานเรียบ ให้ใช้โครงสร้างเหล็กชุบสังกะสี ความหนาเหล็กไม่น้อยกว่า 0.50 มิลลิเมตร ที่มีคุณภาพตามมาตรฐานผลิตภัณฑ์อุตสาหกรรมที่ มอก. 853-2532 ขนาดของฝ้าให้เหมาะสมกับระยะที่ฝ้ากำหนด ทั้งนี้ผู้รับจ้างจะต้องจัดตัวอย่างรายละเอียดการเชื่อมต่อ การขนนวม การขนผนัง และโครงแขวนและอุปกรณ์ในการติดตั้งอื่น ๆ ให้ผู้ควบคุมงานพิจารณาอนุมัติก่อน

##### 3.1.3 อีพ็อกซีเรซิน

ให้ใช้อีพ็อกซีเรซินที่มีคุณภาพเทียบเท่ากับมาตรฐานผลิตภัณฑ์อุตสาหกรรมที่ 219-2524 ความหนาและชนิดของอีพ็อกซีเรซินในรูปแบบรูป โดยทั่วไปใช้ความหนา 9 มิลลิเมตร แผ่นอีพ็อกซีเรซินที่ติดตั้งบนโครงสร้างไม้หรือโลหะ ให้ใช้ชนิดชนิดที่หนา 1.20 x 2.40 เมตร แผ่นอีพ็อกซีเรซินที่ติดตั้งบนโครงสร้าง ที-บาร์ ให้ใช้ขนาด 60x60 เซนติเมตร หรือ 60x120 เซนติเมตร ตามระบุในแบบก่อสร้าง

##### 3.1.4 แผ่นฝ้าไม้สังกะสี/ไฟเบอร์ซีเมนต์

ให้ใช้แผ่นไม้สังกะสีที่มีความหนาประมาณ 6 มิลลิเมตร แผ่นไม้สังกะสีที่มีที่รับน้ำหนักโครงสร้างไม้หรือโครงสร้างโลหะให้ใช้ขนาด 1.20 x 2.40 เมตร และที่วางบนโครงสร้าง ที-บาร์ ให้ใช้ขนาด 60x60 เซนติเมตร แผ่นไม้สังกะสีให้ทำทั้งสองด้าน ตามมาตรฐานผลิตภัณฑ์อุตสาหกรรมการติดตั้ง

### 4 งานหลังคา

#### 4.1 วัสดุ

- 4.1.1 กระเบื้องมุงหลังคา นอกจากระบุเป็นอย่างอื่นเป็นพิเศษ กระเบื้องมุงหลังคาทั้งหมด ให้ใช้กระเบื้อง ดังต่อไปนี้
  - (1) หลังคาโลหะ (Metal Sheet เมทัลชีท) ให้ใช้หลังคาเหล็กชุบสังกะสีเคลือบสี AZ150 ความหนารวมไม่น้อยกว่า 0.35 มิลลิเมตร ขึ้นรูปลอนตามที่ระบุในแบบ โดยให้ผู้รับจ้างเสนอตัวอย่าง รายละเอียด วิธีการติดตั้งพร้อมแบบรายละเอียดการก่อสร้าง (SHOP DRAWING) รวมถึงรูปแบบสีตัวอย่าง เพื่อพิจารณาเห็นชอบก่อนดำเนินการ
  - (2) ครอบหลังคา ให้ใช้ครอบแผ่นเพื่อรักษาความหนาไม่น้อยกว่า 35 มิลลิเมตร ขึ้นรูปตามรูปทรงหลังคา
  - (3) หลังคาโปร่งแสง ให้ใช้หลังคาโพลีคาร์บอเนตความหนา รูปทรงและขนาด ตามระบุในแบบรูปและรายการ
  - (4) หลังคากระเบื้องคอนกรีต ให้ใช้คอนกรีต ฐานหรือผิวของ SCG หรือ ฐานลึกลงหรือผิวของ TP หรือเทียบเท่า พร้อมอุปกรณ์ครอบหลังคาทั้งหมด

#### 4.2 การมุงหลังคา

##### 4.2.1 กระเบื้องคอนกรีต

- (1) ให้อัดตั้งตามมาตรฐานและกรรมวิธีของวิชาชีพผู้ผลิต อุปกรณ์หลังคาต่างๆ เช่น อุปกรณ์ยึดแผ่นกระเบื้อง แผ่นยึดเชิงชาย ฯลฯ ให้ใช้ผลิตภัณฑ์เดียวกับกระเบื้องมุงหลังคา โดยต้องจัดระบบระบายน้ำที่แนวแรกบริเวณเชิงชาย แถวอื่น ๆ ในสันหลังคาและแนวลาดชันสุดบริเวณสันหลังคา ให้ถูกต้องตามประเภทของกระเบื้องแต่ละชนิด
- (2) กระเบื้องส่วนที่จำเป็นจะต้องยึด ให้ยึดอย่างประชิด ไม่เป็นหรือแตกหัก ครอบหลังคาประเภทต่างๆ ให้ใช้ผลิตภัณฑ์เดียวกับกระเบื้องมุงหลังคา ห้ามใช้วิธีการอื่นบนสันหลังคา การติดตั้งครอบสัน หรือตะขอยึดให้ปฏิบัติตามมาตรฐานของผู้ผลิตอย่างเคร่งครัด
- (3) ในบริเวณที่เป็นจุดต่อในสันหลังคา เช่น บริเวณเป็นลอนบนตะแคงสัน บริเวณสันหลังคาชนหัวตะพาน้ำ บริเวณตะแคงสันรางน้ำ บริเวณตะแคงสันชนปีก ค.ศ.ล เป็นต้น ต้องป้องกันการรั่วซึมตามมาตรฐานและกรรมวิธีของวิชาชีพผู้ผลิต ห้ามใช้วิธีการยารอยต่อในบริเวณดังกล่าวด้วยปูนทรายเพียงอย่างเดียว
- (4) ให้ติดตั้งบริเวณที่เป็นรอยต่อกระเบื้องตะแคงสัน ตามแบบปูนได้ครอบหรือบริเวณที่ยาปูนทราย เป็นต้น โดยเลือกใช้ผลิตภัณฑ์กับกระเบื้อง หากไม่ตกลงกัน ในกรณีกระเบื้องหรือครอบหลังคาประเภทอื่น ให้พิจารณาหาความเหมาะสม ห้ามใช้วิธีการกับบนกระเบื้องหรือครอบหลังคาที่ละเอียดยกเว้นโดยมีเหตุขาด

##### 4.2.2 หลังคาเคลือบสีหลังคาโลหะ

การติดตั้งให้ปฏิบัติตามมาตรฐานและกรรมวิธีของวิชาชีพผู้ผลิต โดยแผ่นหลังคาต้องมีความยาวต่อเมื่อตลอดทั้งแผ่น ห้ามมุงโดยการต่อแผ่นอุปกรณ์ประกอบและกาขีดแผ่นหลังคา จะต้องเป็นผลิตภัณฑ์เดียวกับแผ่นหลังคา ระบบการติดตั้งให้เป็นไปตามที่กำหนดไว้ในแบบรูปและรายการรายละเอียด กรณีที่ไม่ได้กำหนดไว้ ให้ผู้รับจ้างเสนอตัวอย่าง รายละเอียด วิธีการติดตั้ง พร้อมแบบรูปรายละเอียด ชนิดก่อสร้าง (Shop Drawing) ของผลิตภัณฑ์ที่ขอใช้ ต่อคณะกรรมการตรวจการจ้างพิจารณาเห็นชอบก่อน จึงจะนำไปติดตั้งได้

4.2.3 หลังคาชนิดอื่น ๆ ให้ปฏิบัติตามแบบรูป และรายการรายละเอียดซึ่งระบุให้ลงพาดงานนั้น ๆ

#### 4.3 รางน้ำ

- 4.3.1 ในกรณีต้องทำรางน้ำ แต่ไม่มีรายการละเอียด ให้ทำรางน้ำนั้น โดยมีขนาดใหญ่มากที่จะรับปริมาณน้ำฝนได้ตามขนาดของหลังคา วัสดุที่ใช้ทำรางน้ำเป็นแผ่นเหล็กอบสังกะสีขนาดไม่น้อยกว่า 0.60 มิลลิเมตร (เบอร์ 24) หรือเหล็กกล้าไร้สนิม (Stainless Steel) ขนาดไม่น้อยกว่า 0.50 มิลลิเมตร (เบอร์ 26) การต่อระหว่างแผ่นให้ป้องกันรั่วซึมตามหลักวิชาการ ความลาดของรางน้ำ ประมาณ 1-200 สลักลงสู่ท่อระบายน้ำหลักยึดรางน้ำต้องแข็งแรง ระยะห่างตามความเหมาะสม ถ้าเป็นรางน้ำชนิดเคลือบสี ตัวเหล็กยึดต้องเป็นเหล็กอบสังกะสีด้วยรางน้ำที่มีความยาวเกิน 18.00 เมตรขึ้นไป ให้จัดทำรอยต่อป้องกันการรั่วซึมของรางน้ำขึ้นเนื่องจากอุณหภูมิเปลี่ยนแปลง การจัดทำรอยต่อไม่ควรจัดทำบริเวณที่สูงสุดของรางน้ำ
- 4.3.2 กรณีที่ใช้รางน้ำสำเร็จรูป พลาสติก หรือวัสดุอื่น ๆ ให้ปฏิบัติตามวิธีการของผู้ผลิต กรณีที่เป็นรางน้ำคอนกรีตเสริมเหล็ก โหลสนิมเหล็กกับซีเมนต์และปูนซีเมนต์ภายในให้เรียบร้อย (หรือระบุผิวตามแบบ)
- 4.3.3 หากเป็นรางน้ำ ค.ศ.ล. ผิวภายในรางน้ำให้ทำผิวด้วยไม้ให้เรียบร้อย กรณีเป็นรางน้ำสำเร็จรูปอื่น ๆ ให้เป็นไปตามกรรมวิธีและข้อกำหนดของผู้ผลิต

#### 4.4 ช่องระบายความชื้นและอากาศ

กรณีแบบรูปและรายการละเอียดกำหนดให้ทำช่องระบายความชื้นและอากาศได้หลังคา ภายในต้องควบคุมความชื้นอากาศสังกะสีชนิดเคลือบสีหรือเคลือบอลูมิเนียม (ยกเว้น ในแบบรูประบุไว้เป็นอย่างอื่น) เพื่อป้องกันสนิมกัดกร่อน ฯลฯ เข้าอาศัยในช่องหลังคา

#### 4.5 ระบบกันซึมหลังคาและรางน้ำ ค.ศ.ล.

ให้ผู้รับจ้างทำระบบกันซึมตามแบบและรายการละเอียด โดยให้ผู้รับจ้างเสนอรูปแบบและวิธีดำเนินการตามตัวอย่าง เพื่อพิจารณาอนุมัติก่อนดำเนินการ โดยปฏิบัติตามรายการพาดงานกันซึม

### 5 งานไม้

#### 5.1 วัสดุ

- 5.1.1 คุณสมบัติไม้ ไม้ที่ใช้เป็นโครงสร้างหลักของอาคาร ต้องเป็นไม้เนื้อแข็งที่มี MODULUS OF RUPTURE ไม่น้อยกว่า 800 กิโลกรัมต่อตารางเซนติเมตร PROPORTIONAL LIMIT ไม่น้อยกว่า 600 กิโลกรัมต่อตารางเซนติเมตร ปริมาณความชื้นร้อยละ 10 - 14 และมีความทนทาน ไม่น้อยกว่า 6 ปี
- 5.1.2 ไม้ทุกชิ้นที่มองเห็นได้ด้วยตา จะต้องไสและตกแต่งให้เรียบร้อย นอกจากจะระบุเป็นอย่างอื่น ทั้งนี้ผู้รับจ้างจะต้องแสดงตัวอย่างที่พาดงานสีเขียน หรือพาดงานสีเขียน ต่อผู้ควบคุมงานหรือผู้ควบคุมงานก่อนทำงาน
- 5.1.3 ในแบบและรายการ หากมีได้ระบุของไม้ไว้เป็นพิเศษ หรือบอกแต่เพียงจำแนกไม้เนื้อแข็งหรือไม้เนื้ออ่อน อนุญาตให้ใช้ได้ ดังนี้
  - (1) ไม้เนื้ออ่อนหรือไม้โครงสร้าง ไม้ใช้ไม้ยางฮัตซึบะ
  - (2) ไม้ตกแต่ง หรือไม้เนื้อแข็ง ไม้ใช้ไม้แดง ไม้ตะเคียนทอง ไม้ประดู่
  - (3) ไม้โครงสร้าง ไม้ใช้ไม้แดง ไม้ใช้ไม้ยางฮัตซึบะ
  - (4) ไม้โครงสร้างเฟอร์นิเจอร์ ไม้ใช้ไม้ยางฮัตซึบะ ไม้ตะแบก
 หมายเหตุ : ไม้ที่ผ่านการทดสอบคุณภาพและกำลังความแข็งแรงอยู่ในชั้นเดียวกัน หรือสีต่างกันให้ระบุไว้ข้างต้นตามชนิดของไม้เนื้ออ่อน หรือไม้เนื้อแข็ง แล้วแต่กรณี ตามที่ระบุมาไม่รับรอง หากผู้รับจ้างต้องการใช้ไม้ชนิดอื่นแทนจะต้องเสนอตัวอย่างเพื่อพิจารณาอนุมัติก่อนจึงจะนำมาใช้ได้
- 5.1.4 ไม้ที่นำมาใช้ทำวงกบรอบบานประตู-หน้าต่าง หรือไม้ประดับตกแต่ง จะต้องไสให้เรียบทุกด้าน และขัดด้วยกระดาษทรายให้ปราศจากรอยต่อรอยต่อ หรือสิ่งไม่เรียบร้อยอื่น ๆ
- 5.1.5 ขนาดของไม้ที่ใช้สำหรับก่อสร้างทั้งหมด (ยกเว้นไม้สักเมื่อได้ตกแต่งเสร็จเรียบร้อยแล้ว) จะต้องนิยามตามขนาดที่ระบุในแบบ ยกเว้นให้เสียเนื้อไม้มีนวลคลอเคลือบ และเมื่อไสตกแต่งเรียบร้อยแล้วพร้อมที่จะประกอบเข้าเป็นส่วนของอาคารแล้ว อนุญาตให้ขนาดไม้ลดลงได้ไม่เกินจากขนาดที่ระบุไว้ในตารางดังต่อไปนี้
  - (1) ไม้ขนาด 1/2" ไสตกแต่งแล้วหรือไม้สักกว่า 3/8"
  - (2) ไม้ขนาด 1" ไสตกแต่งแล้วหรือไม้สักกว่า 7/8"
  - (3) ไม้ขนาด 1 1/2" ไสตกแต่งแล้วหรือไม้สักกว่า 3/8"
  - (4) ไม้ขนาด 2" ไสตกแต่งแล้วหรือไม้สักกว่า 7/8"
  - (5) ไม้ขนาด 3" ไสตกแต่งแล้วหรือไม้สักกว่า 2 1/2"
  - (6) ไม้ขนาด 4" ไสตกแต่งแล้วหรือไม้สักกว่า 3 5/8"
  - (7) ไม้ขนาด 5" ไสตกแต่งแล้วหรือไม้สักกว่า 5/8"
  - (8) ไม้ขนาด 6" ไสตกแต่งแล้วหรือไม้สักกว่า 5 5/8"
  - (9) ไม้ขนาด 8" ไสตกแต่งแล้วหรือไม้สักกว่า 7 1/2"

### 6 งานกระจก

#### 6.1 วัสดุงานกระจก

- 6.1.1 กระจกใสเคลือบสี (Tinted Float Glass) ผลิตภัณฑ์โดยกรรมวิธีพิเศษโดยเอาเข้าไปในส่วนผสม ในขั้นตอนการผลิตกระจก ทำให้กระจกมีสีเข้ม 4 สี เป็นกระจกดูคล้ายสีน้ำตาล ปริมาณแสงที่ทะลุผ่านกระจกสีขึ้นอยู่กับความหนา สี และความเข้มเข้ม ของสีของกระจก ขนาดความกว้าง 3.00 เมตร ความยาวถึง 7.60 เมตร ความหนาตั้งแต่ 2-19 มิลลิเมตร หรือตาม มอก.680-2532 การใช้งานใช้ได้ทั้งภายนอกและภายในอาคารทุกประเภท
- 6.1.2 กระจกเงา (Mirror) ผลิตภัณฑ์จากโพลีโอสเตตโพลีคาร์บอเนต มี 4 สี คือ กระจกใส (Clear) กระจกเงาเทา (Grey) กระจกเงาบรอนซ์ (Bronze) กระจกเงาฟ้า (Blue) หากไม่ระบุไว้ในรูปแบบรายการ ให้ใช้กระจกโพลีโอสเตตความหนา 6 มิลลิเมตร ซึ่งกรรมวิธีเคลือบเงา 4 ชั้น คือ เคลือบวัสดุเงิน เคลือบวัสดุทองแดงบริสุทธิ์ (Copper Red Back) เคลือบสีอย่างอื่นที่ 1 และเคลือบสีอย่างอื่นที่ 2
- 6.1.3 กระจกสะท้อนแสง (Reflective Glass) เป็นกระจกสะท้อนแสงชนิดธรรมดา (Annealed Reflective Glass) ความหนาตั้งแต่ 3-12 มิลลิเมตร
- 6.1.4 กระจกสะท้อนแสงที่นิเวศ (Heat Strengthened Glass) เป็นการเคลือบผิวสะท้อนแสงในกระจก ความหนาตั้งแต่ 6-12 มิลลิเมตร
- 6.1.5 กระจกสะท้อนชนิดนิเวศนิเวศ (Tempered Reflective Glass) มีความแข็งแรงมากกว่ากระจกธรรมดา 3-5 เท่า ความหนาตั้งแต่ 3-19 มิลลิเมตร หรือตาม มอก.965-2537
- 6.1.6 วัสดุยาง (Sealant) วัสดุเป็นวัสดุที่ยืดหยุ่นที่มีคุณภาพสูง เช่น โพลีซัลไฟด์ (Polysulfide) หรือ ซิลิโคน (Silicone) วัสดุที่ใช้รองรับตู้สุขาภิบาล (Backup material) ต้องมีคุณสมบัติเป็นฉนวนความร้อนที่ดี เช่น โฟมยาง (Neoprene Foam) หรือ โพลีเอทิลีน (Polyethylene) เพื่อป้องกันการแตกรั่วว เมื่อกระจกได้รับความร้อนและขยายตัว การใช้วัสดุรองกระจก (Setting Block) ควรเป็นยางแข็ง (Neoprene) ความแข็ง 90 องศาหรือมากกว่าและควรยกทรงเป็น 2 จุด เพื่อให้สามารถรับน้ำหนักได้เท่ากับความหนาของกระจกตั้งแต่ 3-15 มิลลิเมตร มาตรฐานการกำหนดความหนากระจกโดยสังเขป ต้องใช้ความหนาไม่ต่ำกว่า ดังนี้
  - หน้าต่าง ขนาดไม่เกิน 2 ตร.ม (20 ตร.ฟุต) 6 มม
  - ประตู ขนาดไม่เกิน 2 ตร.ม (20 ตร.ฟุต) 8 มม
  - กระจกติดตาย ขนาดไม่เกิน 2 ตร.ม (20 ตร.ฟุต) 6 มม
  - กระจกติดตาย ขนาดเกิน 2 ตร.ม (20 ตร.ฟุต) หน้าไม่น้อยกว่า 8 มม
  - ประตูกระจกเคลือบสี ให้ใช้กระจกนิเวศ (Tempered Glass) 12 มม
  - กระจกติดตายขนาดใหญ่ หรือผนังกระจกสูงขนาดใหญ่ จะต้องปฏิบัติตามคำแนะนำของผู้ผลิตกระจกโดยได้รับการอนุมัติจากผู้ควบคุมงาน

### 7 งานกันซึมและป้องกันความชื้น

#### 7.1 วัสดุ

- ถ้าไม่ได้ระบุเป็นอย่างอื่น ให้ผู้รับจ้างทำงานกันซึมและป้องกันความชื้นในส่วนต่าง ๆ ของอาคารโดยใช้วัสดุดังต่อไปนี้
- 7.1.1 น้ำยาผสมในคอนกรีตกันซึมและรับแรงดันของน้ำ ในส่วนของโครงสร้าง หรือ TOPPING ที่ระบุในแบบหรือตามคำสั่งของผู้ควบคุมงาน จะต้องผสมน้ำยาที่กันซึมในคอนกรีตหรือปูนทรายในอัตราส่วนตามมาตรฐานผลิตภัณฑ์ ของผู้ผลิต (ในกรณีที่ยกเว้นโครงสร้างนั้นผสมน้ำยาที่กันซึมเพื่อป้องกันความชื้นแล้วไม่ต้องผสมน้ำยาที่กันซึม) น้ำยาที่กันซึมไม่ให้ใช้
  - 7.1.2 แผ่นยางกันซึม PVC คั้นรอยต่อในโครงสร้าง จะต้องใช้แผ่นยางกันซึมคั้นรอยต่อในส่วนต่อไปนี้
    - (1) รอยต่อในส่วนโครงสร้างที่รองรับแรงดันของน้ำ เช่น ผนังและพื้นห้องใต้ดิน ดังกับน้ำสะอาดภายใน เป็นต้น
    - (2) ทุกตำแหน่งที่มีการหยุดของคอนกรีต
    - (3) ตามคำสั่งของผู้ควบคุมงาน
  - 7.1.3 ขนาดของแผ่นยางกันซึมในรูปแบบ หรือตามการเห็นชอบของสถาปนิก/วิศวกร หรือผู้ควบคุมงานการต่อแผ่นยางกันซึม PVC ให้ใช้วิธีการเชื่อมด้วยความร้อน ห้ามใช้วิธีการทับกันที่คอนกรีตกันซึม PVC ให้ได้แนว และทนทานต่อการเคลื่อนตัวของคอนกรีตที่พาดกรรมวิธีของผู้ผลิต
  - 7.1.4 วัสดุฉนวนกันซึม
    - (1) สำหรับส่วนของโครงสร้างที่ต้องสัมผัสกับน้ำ หรือน้ำใต้ดินตลอดเวลา เช่น ตั้งแต่กับน้ำ สะพานน้ำ บล๊อคที่รับน้ำหนักอาคารชั้นดิน ผนังชั้นห้องใต้ดิน พื้นและผนัง (ถึงระดับ 1.60 เมตร) ท่อน้ำ รางน้ำ ค.ศ.ล. ร่องเย็บ เป็นต้น ก่อนฉาบผิว หรือเทพื้นทรายให้ฉาบหรือทาสีกันซึมด้วยซีเมนต์พิเศษ ในอัตราส่วนผสมหรือตามกรรมวิธีของผู้ผลิตแนะนำจากผู้ผลิต
    - (2) ส่วนที่ฉาบทาสีกันซึมชั้นดิน คอนกรีตโครงสร้างจะต้องผสมน้ำยาที่กันซึม ตามข้อ 3.8.1 รอยต่อคอนกรีตรอยต่อระหว่างพื้นกับผนัง หรือส่วนอื่น ๆ จะต้องได้แนวยางกันซึม PVC ตามข้อ 3.8.1.2 ทุกประเภท
  - 7.1.5 วัสดุอุดรอยรั่วซึม สำหรับรอยรั่วซึมในผนังห้องใต้ดิน หรืองานคอนกรีตอื่น ๆ ให้ซ่อมรอยรั่วซึมด้วยซีเมนต์ผงตั้งตัว QUICK SET HYDRAULIC CEMENT
  - 7.1.6 วัสดุกันซึมตามรอยต่อ ตามรอยต่อที่ไม่เกิดการรั่วซึม เช่น ระหว่างวงกบประตู-หน้าต่างไม้ อลูมิเนียม กระจก ผนังสำเร็จรูป เป็นต้น ให้ใช้วัสดุกันซึมตามรอยต่อประเภท SILICONE

กรมทางหลวง			
เขียน	รวิภาส	คิด	รวิภาส
ออกแบบ		ตรวจ	ทวน
เห็นชอบ		ลงวันที่ 4/1/13	
ผู้อำนวยการสำนักสำรวจและออกแบบ			
อนุญาต		ลงวันที่ 31/1/13	
แทน อธิปดี			

# รายการประกอบแบบมาตรฐานงานก่อสร้าง (Specifications)

## 8 งานสุญญากาศ

### 8.1 รายการทั่วไป

- 8.1.1 รายการประกอบแบบนี้จะกำหนดวัสดุอุปกรณ์การก่อสร้างและอุปกรณ์ประกอบภายในห้องน้ำ-ส้วม ส่วนที่ใช้สุญญากาศและอุปกรณ์ประกอบในส่วนต่าง ๆ การกำหนดวัสดุในรายการนี้จะเป็นการกำหนดโดยทั่วไป แต่ในอาคารบางประเภทหรือบางหลัง อาจใช้วัสดุสุญญากาศและอุปกรณ์ประกอบไม่ครบทุกรายการ ให้ยึดตามจำนวนที่ระบุในแบบรูปและรายการละเอียดของแบบรูปอาคารนั้น ๆ เป็นหลัก แต่ถ้าในแบบรูปและรายการละเอียดนั้นมิได้ระบุไว้หรือระบุไว้ไม่ครบถ้วน ให้ยึดรายการประกอบแบบนี้เป็นรายการประกอบในการดำเนินการงานแล้วเสร็จสมบูรณ์ครบถ้วน ถูกต้องตามหลักวิชาการและคำแนะนำของวิศวกรผู้ผลิตจนสามารถใช้งานได้
- 8.1.2 ถ้าในแบบรูปและรายการละเอียดของอาคารไม่ได้กำหนดรุ่น-สี ของสุญญากาศและอุปกรณ์ประกอบแล้ว ให้ยึดถือตามแบบรูปและรายการละเอียดนั้นเป็นหลัก แต่ถ้าเป็นเพียงการกำหนดเฉพาะรุ่น-สี ของสุญญากาศและอุปกรณ์ประกอบนั้นไว้ไม่ครบถ้วน ให้ยึดรายการประกอบแบบนี้เป็นส่วนหนึ่งของภาคดำเนินการให้งานแล้วเสร็จสมบูรณ์ครบถ้วน จนสามารถใช้งานได้และถูกต้องตามหลักวิชาการ
- 8.1.3 สุญญากาศที่ใช้ต้องเป็นเครื่องสุญญากาศที่ได้มาตรฐาน และอุปกรณ์ประกอบต้องได้รับมาตรฐานอุตสาหกรรม (มอก. 791-2531)
- 8.1.4 ผู้รับจ้างจะต้องจัดหาวัสดุและอุปกรณ์เครื่องสุญญากาศ ตามที่กำหนดไว้ในแบบ โดยเป็นของใหม่ ไม่เคยถูกใช้งานมาก่อน ไม่มีตำหนิ หรือเครื่องสุญญากาศต้องเทียบเสมือนสุญญากาศประกอบทุกชนิดต่อไว้สำหรับชุดของสุญญากาศที่ผู้ผลิตแนะนำไว้สำหรับประกอบเท่านั้น ผู้รับจ้างต้องติดตั้งให้เรียบร้อย และอยู่ในสภาพสมบูรณ์ดี ไม่มีรอยแตกกว่า ในวันส่งมอบงาน และจะครบอายุการใช้งาน
- 8.1.5 การปรับปรุงภาชนะสุญญากาศในบริเวณก่อสร้าง ต้องเก็บไว้ในสถานที่ที่มิดชิด ไม่ให้ถูกแสงแดด และฝาซึ่งอากาศทำให้เครื่องสุญญากาศชำรุดหรือเสียหายนั้นให้ปิดไป ซึ่งห้ามนำไปติดตั้งและเครื่องสุญญากาศทุกชนิดต้องเก็บในกล่องหรือหีบห่อที่ผู้ผลิตแนะนำ

## 9 ประตุน้ำต่างอุณหภูมิตั้ง

### 9.1 ข้อกำหนดทั่วไป

- 9.1.1 ประตูและหน้าต่างอุณหภูมิตั้งได้ระบุไว้ในแบบก่อสร้างทั้งหมด ผู้รับจ้างต้องจัดเตรียมเขียนแบบประกอบการติดตั้ง Shop Drawing รวมถึงส่วนต่างๆ ที่เกี่ยวข้องต่างๆ ไป ซึ่งจะต้องแสดงรายละเอียดการติดตั้ง (Installation) การยึด (Fixed) และระบบ (Pressure Equalization) การกันน้ำให้ซึม (Watertight) และแสดงระยะต่างๆ ตลอดจนความคลาดเคลื่อน (Tolerance) โดยละเอียดให้ถูกต้องตามมาตรฐาน มอก.744-2530 วงกลมและกรอบบาน โดยหน้ารับประตูและหน้าต่าง - หน้าต่างอุณหภูมิตั้ง และ มอก.829-2531 วงกลมและกรอบบาน โดยหน้ารับประตูและหน้าต่าง ประตูอุณหภูมิตั้ง เพื่อขออนุมัติและตรวจสอยตามความประสงค์ของผู้ออกแบบ

### 9.2 วัสดุ

- 9.2.1 กรอบบานและส่วนประกอบต่างๆ ที่เป็น Aluminum ให้ใช้ Metal Finish เป็น Fluorocarbon Coating หรือ Natural Anodize หรือสี Unifon (Ut-4) ความหนาของผิว Anodic Film จะต้องไม่ต่ำกว่า 35 Micron การเคลือบและการเตรียมผิวก่อนเคลือบสีให้ดำเนินการตามกรรมวิธีที่กำหนด ในกำหนดมาตรฐานเลขที่ ASTM D1730-03 Standard Practices for Preparation of Aluminum and Aluminum-Alloy Surfaces for Painting และ ASTM B-449-93 Standard Specification for Chromates on Aluminum ความคลาดเคลื่อนที่ยอมรับได้ (Allowable Tolerance) +2 Micron -2 Micron และระบบการบูรณะสีตามข้อกำหนดของวิศวกรจากโรงงานผู้ผลิต
- 9.2.2 เนื้อของอุณหภูมิตั้ง (Aluminum Extrusion) ที่เป็น Alloy ชนิด 6063-T5 หรือ 6063-T5 ต้องมีคุณสมบัติตาม ASTM Specification ดังต่อไปนี้  
 a. Ultimate Tensile Strength 22,000 PSI  
 b. Yield 21,000 PSI  
 c. Shear 17,000 PSI  
 d. Elastic Modulus 10,000,000 PSI

### 9.2.3 ขนาดและความหนา

- หน้าตัดอุณหภูมิตั้งโดยทั่วไปจะต้องเหมาะสมกับลักษณะของตำแหน่งที่จะใช้ โดยมีความหนา ตามรายการคำนวณ แต่ไม่ต่ำกว่าที่ระบุไว้ดังต่อไปนี้
- ก ช่องแสง หรือกรอบติดตาย ความหนาไม่ต่ำกว่า 2.0 มิลลิเมตร
  - ข ประตู-หน้าต่างชนิดบานเลื่อน ความหนาไม่ต่ำกว่า 1.5 มิลลิเมตร
  - ค บานประตูสวิง ความหนาไม่ต่ำกว่า 2.3 มิลลิเมตร ใช้กรอบบานขนาดไม่เล็กกว่า 43 X 49 มิลลิเมตร
  - ง อุณหภูมิยวมตัวประกอบต่างๆ ความหนาไม่ต่ำกว่า 1.0 มิลลิเมตร
  - จ แกล็ดอุณหภูมิตั้ง ชนิดพับปลายกันน้ำฝน ความหนาไม่ต่ำกว่า 1.5 มิลลิเมตร
  - ฉ วงกลมอุณหภูมิตั้งสำหรับประตูภายในทั่วไป ถ้ามิได้ระบุไว้ในแบบก่อสร้างเป็น ขยาย ให้ใช้ขนาดไม่เล็กกว่า 1-3/4" X 4"
  - ช หน้าต่างชนิดมัลติกลาสส์ ความหนาไม่ต่ำกว่า 2.0 มิลลิเมตร ขนาดของวงกลมให้ มีขนาดเท่ากับความหนาของผนัง หรือตามที่สถาปนิกกำหนดไว้
  - ช Flashing อุณหภูมิยวมในส่วนที่มองเห็น ความหนาไม่ต่ำกว่า 2.0 มิลลิเมตร
  - ด Flashing อุณหภูมิยวมในส่วนที่มองเห็น และ/หรือเป็นแผ่นผิวของอาคาร ความหนาไม่ต่ำกว่า 3.0 มิลลิเมตร
- อุปกรณ์บานม้วนต่าง หนาไม่ต่ำกว่า 1.5 มิลลิเมตร ขนาดต้องสามารถติดตั้ง อุปกรณ์เปิด-ปิดได้

### 9.2.4 มุงลวด

- มุงลวดในมุงลวดในอ่อน โดยจะต้องมีจำนวนช่องตามยาวตามยาวของม้วนไม่ต่ำกว่า 16 ช่อง ต่อ 1 นิ้ว จำนวนช่องตามยาวตามขวางของม้วนไม่ต่ำกว่า 18 ช่องต่อ 1 นิ้ว จึงจะผูกให้เหมาะสมกับขนาดของมุงลวด

## 9.3 การดำเนินงาน

- 9.3.1 งานอุณหภูมิตั้งทั้งหมด จะต้องติดตั้งโดยช่างผู้ชำนาญงานโดยเฉพาะ และให้เป็นไปตามแบบขยายและรายละเอียดต่างๆ ตาม Shop Drawings วงกลมและกรอบบานของงานอุณหภูมิตั้งจะต้องได้ทั้งหมดจากถูกต้องตามหลักวิชาการที่
- 9.3.2 ตะปูเกลียวสำหรับยึดงานอุณหภูมิตั้งกับปูน จะต้องใช้ร่วมกับกระเบื้องที่ด้วยในแผ่นระยะที่ติดจะ ติดไม่เกินกว่า 50 เซนติเมตร การยึดจะต้องมีคางเสริมแรง ตะปูเกลียวที่รับทั้งหมดให้ใช้ชนิดสนิมแดง
- 9.3.3 รอยต่อรอบๆ วงกลม ประตู-หน้าต่าง ทั้งภายในและภายนอก ส่วนที่แนบติดกับปูนคอนกรีตหรือซีเมนต์คอนกรีต จะต้องอุดด้วย One Part Silicone Sealant และใช้ร่วมกับ Joint Backing ชนิด Polyethylene โดยจะต้องทำความสะอาดรอยต่อให้สะอาด ปราศจากคราบไขมันและสิ่งสกปรกเสียก่อน ในกรณีจำเป็นจะต้องใช้ Primer ช่วยในการอุดขนาบ ผู้รับจ้างจะต้องปฏิบัติตามกรรมวิธีของผู้ผลิตวัสดุอุดขนาบอย่างเคร่งครัด โดยเป็นค่าใช้จ่ายของผู้รับจ้างเองแล้วแต่มงวนให้เรียบร้อย ขนาดของรอยต่อจะ ต้องกว้างไม่น้อยกว่า 6 มม. แต่ไม่เกิน 10 มม.
- 9.3.4 การสัมผัสกันระหว่างอุณหภูมิตั้งกับโลหะอื่น ๆ จะต้องทาสีด้วย Alkali-Resistant Bituminous Paint หรือ Zinc-Chromate Primer หรือ Isolator Tape ตลอดบริเวณที่โลหะทั้งสองสัมผัสกันเสียก่อน
- 9.3.5 ยางยึดกระเบื้อง ให้ทำมาจากวัสดุ EPDM โดยใช้ชนิดที่ทนกับสภาพการใช้งาน
- 9.3.6 Weather Strip ให้ทำมาจากวัสดุประเภท Polypropylene มีความสูงของใบที่ติดต้องมากกว่าช่องว่างประมาณ 15% ตลอดแนว
- 9.3.7 ประตู-หน้าต่างบานเลื่อน จะต้องมีการป้องกันมิให้บานหลุดได้อย่างปลอดภัย ช่องเปิดประตู-หน้าต่างอุณหภูมิตั้งจะต้องเตรียมช่องระบายน้ำออกได้อย่างเพียงพอเหมือนผนังอาคารภายในของเปิด
- 9.3.8 ภายหลังจากติดตั้งประตู หน้าต่างอุณหภูมิตั้ง หรืออุปกรณ์ประกอบทั้งหมด จะต้องได้รับการปรับให้อยู่ในลักษณะที่เปิด-ปิด ได้สะดวกไม่ติดขัด
- 9.3.9 วงกลมและกรอบบานประตู-หน้าต่างอุณหภูมิตั้ง เมื่อติดตั้งแล้วเสร็จ ผู้รับจ้างจะต้องติด Plastic Tape ป้องกันผิวของวัสดุเอาไว้ เพื่อให้ปลอดภัยจากน้ำฝนหรือสิ่งอื่นใดที่อาจจะทำความเสียหายกับวงกลม และกรอบบาน ห้ามใช้น้ำมันเครื่อง หรือน้ำมันทาผิวอุณหภูมิตั้ง เพื่อป้องกันน้ำฝนเป็นอันตราย
- 9.3.10 ผู้รับจ้างจะต้องทำความสะอาดผิวส่วนที่เป็นอุณหภูมิตั้งของบานประตู-หน้าต่าง ทั้งด้านนอกและด้านในให้สะอาด ปราศจากคราบปูน สี หรือสิ่งอื่นใด เพื่อให้ดูเรียบร้อยไม่เกิดความสกปรกของงาน และการทำงานของอุปกรณ์ประตู-หน้าต่าง ผู้รับจ้างจะต้องไม่ให้หรือมีสื่อที่ความเสียหายที่อาจก่อให้เกิดความเสียหายแก่ผิวของอุณหภูมิตั้ง

## 10 ผนัง

### 10.1 สี

สีที่ใช้ สีรองพื้นให้สีรองพื้นกันเชื้อรา สีทาอาคาร และสีทาผนังจะต้องปฏิบัติตามคำแนะนำของผู้ผลิตโดยเคร่งครัด ห้ามการผสมสีสีอื่นโดยพลการหรือไปจากนั้น ในการทาสีหลังจากสีแห้งแล้ว สีเดียวกันจะต้องปรากฏเหมือนกันทุกประการ หากสีที่ทาไม่เท่ากัน สีอ่อนแก่กว่ากัน ผู้รับจ้างจะต้องทำการทาสี ส่วนที่ต่างกันนั้นเสียใหม่ อนึ่งพื้นที่ส่วนที่มองเห็นด้วยตาให้ทำการทาสีหรือทาสีพ่นหรือสีน้ำเงินทั้งหมด

### 10.2 ข้อกำหนดทั่วไป

- 10.2.1 สีที่นำมาใช้จะต้องบรรจุและมิดชิดในกระป๋อง หรือภาชนะโดยตรงจากโรงงานของผู้ผลิต และประทับตราเครื่องหมายการค้า เลขหมายต่างๆ ชนิดที่ใช้และคำแนะนำ ในการกรทาสีโดยผู้แทนของช่างผสมสี ระบายสี หรือช่างสีที่ได้ออกมาจะต้องอยู่ในสภาพเรียบร้อย ไม่บูบู่ไม่แตก ผ่าปิดต้องไม่มียารอยขีด - เบียดมาก่อน
- 10.2.2 สีทุกกระป๋องจะต้องนำมาเก็บไว้ในสภาพที่มิดชิด ภาชนะที่บรรจุสีจะต้องปิดมิดชิด มั่นคง สามารถใช้ถูกชนิดได้ ภายในห้องมีการระบายอากาศดี ไม่ชื้นชื้น มีการทำความสะอาดให้เป็นระเบียบเรียบร้อยเป็นประจำทุกวัน และจะต้องมีการป้องกันสัตว์รบกวนอย่างดี เป็นที่เก็บสีและอุปกรณ์ในการทาสี การมอบสีจากโรงงาน หรือการเปิดกระป๋องสีที่เต็มแล้วห้ามนำออกมาเปิดมิดชิดก่อนจะบรรจุลงในถังเก็บสีในถังเก็บสีตรวจสอบอีกครั้งหนึ่ง
- 10.2.3 การทาสี ให้ทาสีรองพื้น 1 ครั้ง เมื่อสีรองพื้นแห้งสนิทแล้วจึงทาสีทับหน้าอีกชั้นหรือสองชั้น
- 10.2.4 การตรวจสอบระหว่างทาสีก่อสร้าง ผู้ว่าจ้าง สถาปนิก หรือผู้แทนของบริษัทผู้ผลิต ผู้จำหน่าย สีหรือช่างตรวจสอบคุณภาพ และจำนวนของสีได้ตลอดเวลาก่อนการก่อสร้าง
- 10.2.5 ผู้รับจ้างจะต้องไม่ทำการทาสีในขณะที่มีน้ำ อากาศ มีฝนตก หรือควมชื้นอากาศสูง และห้ามทาสีหลังจากฝนหยุดตกแล้วทันที จะต้องปล่อยให้แห้งอย่างน้อย 72 ชม. ให้เริ่มทาสีได้ และทำการทาสีภายนอกอาคารทันทีหลังจากฝนตกจะต้องรอจนกว่ามีอากาศปกติทุกครั้งที่
- 10.2.6 ส่วนที่ไม่สามารถทาสีได้ ถ้าหากมีบางส่วนหนึ่งส่วนใดที่เสียหาย หรือไม่สามารทาสีได้ตามข้อกำหนดผู้รับจ้างจะต้องรีบแจ้งให้สถาปนิกทราบทันที
- 10.2.7 การนำสีมาใช้แต่ละครั้งจะต้องให้สถาปนิกตรวจสอบก่อนว่าสีที่นำมามีสีที่กำหนดให้ใช้
- 10.2.8 ผู้รับจ้างจะต้องปฏิบัติตามรายการงานสีอย่างเคร่งครัด หากสังเกตว่าสีจะพยายามเปิดหัวปิดของแปรง สถาปนิกมีสิทธิที่จะให้ล้าง หรือเปลี่ยนออก แล้วทำใหม่ให้ถูกต้องตามรายการโดยไม่ได้คิดค่าใช้จ่ายเพิ่ม ส่วนเวลาที่ล่าช้าตามรายการนี้จะยกเป็นข้ออ้างในการขอต่อสัญญาไม่ได้

### 10.3 การจัดหาช่างทาสี

ผู้รับจ้างจะต้องเป็นผู้จัดหาช่างที่ปฏิบัติงานมาก และชำนาญงานเป็นอย่างดี การทำงานของช่างทาสีจะต้องอยู่ในความควบคุมดูแลอย่างใกล้ชิดของผู้ควบคุมงานหรือหัวหน้าช่างสี จะต้องเห็นชอบและปฏิบัติตามคำแนะนำในการใช้สี หรือสีผสมของบริษัทผู้ผลิต ในการทาสีช่างจะต้องทาสีให้มีความเรียบร้อยเสมอกันตลอด ปราศจากรอยต่อของสีหรือรอยแปรงปรากฏอยู่ ไม่มีรอยหยดสี มีความเป็นเงาที่สม่ำเสมอทั้งสีที่แห้งแล้วจึงจะถือว่าสีที่ขึ้นดีต่อไป และควรพิจารณาความเรียบร้อยก่อนการทาสีแต่ละชั้น

## 11 มาตรฐานการก่อสร้างอาคาร เพื่อป้องกันและลดผลกระทบสิ่งแวดล้อม

- 11.1 ในระหว่างทำการก่อสร้างอาคารจะต้องมีการควบคุมต่างๆ ที่เกี่ยวข้องปฏิบัติตามความระมัดระวังเป็นพิเศษในการป้องกันความเสียหายซึ่งอาจเกิดขึ้นได้กับชีวิตและทรัพย์สินของตนเองและผู้อื่นได้ อย่างน้อยจะต้องเตรียมการป้องกันโดยวิธีต่างๆ ดังนี้
- 11.1.1 ป้องกันความเสียหายซึ่งเกิดจากการสั่นสะเทือนเนื่องจากการตอกเข็ม และการก่อสร้างฐานรากที่อยู่ต่ำกว่าระดับดินเดิม โดยการจำกัดขั้นตอนการตอกเสาเข็ม (PILE DRIVING SEQUENCE) โดยกาตรวจลำดับการตอกเสาเข็มให้ชัดเจน ด้านข้างการเจาะออกไปในทิศทางที่มีสิ่งปลูกสร้างน้อยที่สุด
- 11.2 การป้องกันความเสียหายซึ่งเกิดจากเศษวัสดุ สิ่งของร่วงหล่นลงมาข้างล่าง
- 11.2.1 ให้นำวัสดุหรือวัสดุที่ร่วงหล่นที่อาจจะทำอันตรายก่อสร้าง ห้ามมิให้ผู้ที่มิใช่บุคคลที่มีกิจธุระเกี่ยวข้องเข้าไปภายในบริเวณก่อสร้าง
- 11.2.2 ติดตั้งตาข่ายกันสิ่งของร่วงหล่น โดยการใช้ตาข่ายกันสิ่งของร่วงหล่นที่มีความสูงเท่ากับความสูงของอาคารขณะที่ทำการก่อสร้างตลอดแนวอาคารโดยรอบ
- 11.2.3 จัดให้มีสิ่งกีดขวางสำหรับรับสิ่งของที่ปลิวจากอาคารก่อสร้าง โดยติดตั้งตาข่ายกันการก่อสร้างอาคารทุกชั้น
- 11.2.4 คนงานที่เกี่ยวข้องที่ปฏิบัติงานในบริเวณสถานที่ก่อสร้างให้ปฏิบัติตามความปลอดภัยของกระทรวงมหาดไทย เรื่องความปลอดภัยในการทำงานก่อสร้างโดยเคร่งครัด
- 11.3 ต้องปฏิบัติตามพระราชบัญญัติควบคุมอาคาร พ.ศ. 2522

## 12 หมายเหตุ

วัสดุอุปกรณ์ที่ระบุในแบบนี้ สามารถใช้วัสดุอุปกรณ์ที่มีคุณสมบัติเทียบเท่าได้ โดยได้รับความเห็นชอบจากสำนักช่างของงาน

สำนักสำรวจและออกแบบ	
แบบเลขที่	แผ่นที่
A-05	5
แบบมาตรฐาน บ้านพักอาศัย 90 ตร.ม	
รายการประกอบแบบ 3	

กรมทางหลวง			
เขียน	วิภาส	คัด	วิภาส
ออกแบบ		ตรวจ	
เห็นชอบ		ลงวันที่ 24/1/63	
ผู้อำนวยการสำนักสำรวจและออกแบบ			
อนุมัติ		ลงวันที่ 31/1/63	
แทน อธิบดี			

สำนักสำรวจและออกแบบ	
แบบเลขที่	แผ่นที่
A-06	6
แบบมาตรฐาน บ้านพักอาศัย 90 ตร.ม	
แปลนพื้นที่ 1	

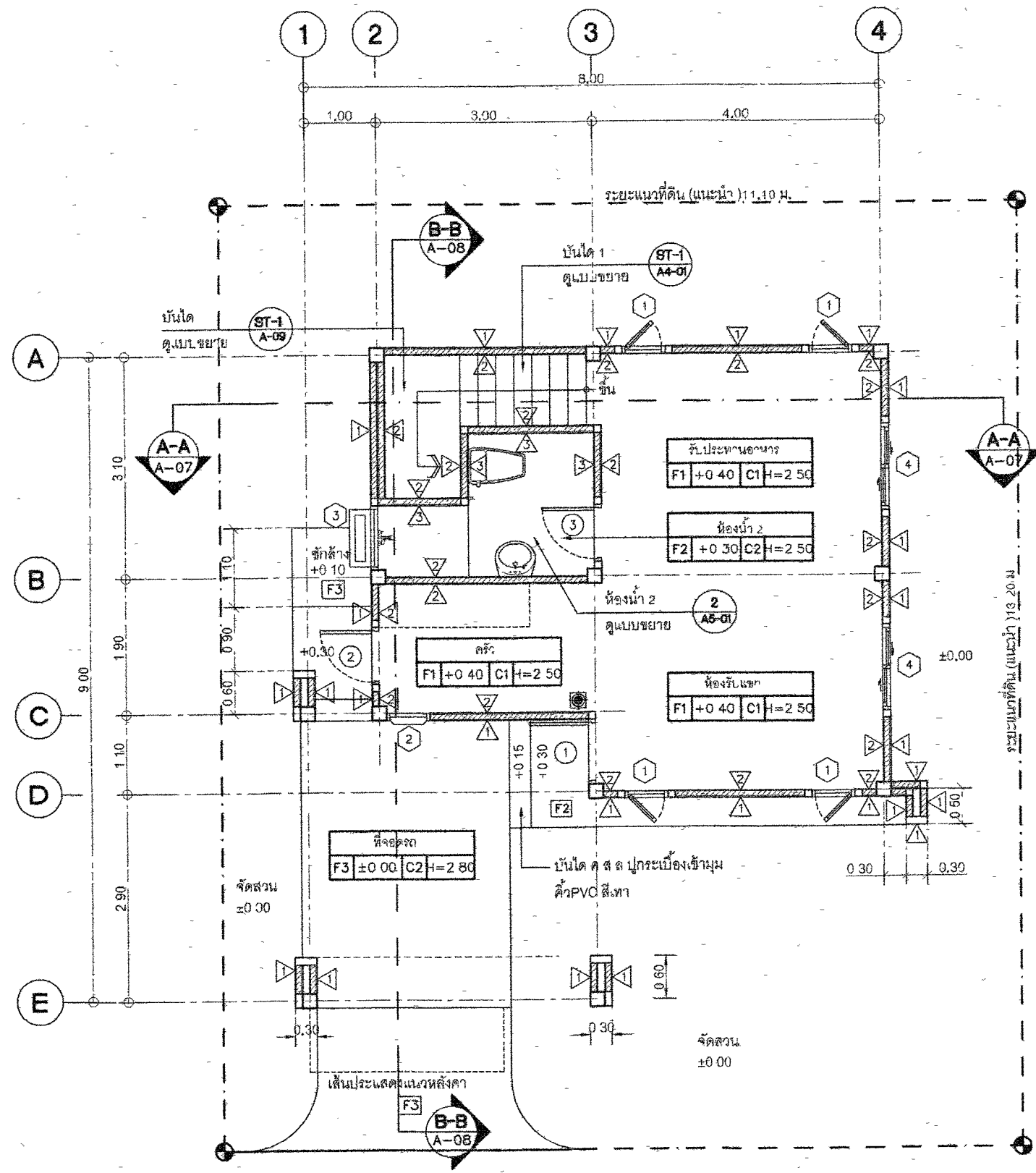

- ถังดับเพลิงแบบมือถือ (Portable Fire Extinguisher)
- ไฟฉุกเฉิน หลอดไฟ LED กำลังสูง 9W จำนวน 2 ดวง โคมบรรจุแบตเตอรี่แบบอัดโนมีตี นานกว่า 2 ชั่วโมง

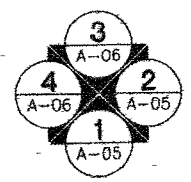

แปลนพื้นที่ 1

มาตรฐาน. 175

กรมทางหลวง				
เขียน	วิภาส	คิด	วิภาส	ทาน
ออกแบบ	วิภาส	ตรวจ	วิภาส	
เห็นชอบ				ลงวันที่ 29/1/63
ผู้อำนวยการสำนักสำรวจและออกแบบ				
อนุมัติ				ลงวันที่ 31/1/63
แทน อธิปดี				

สำนักสำรวจและออกแบบ	
แบบเลขที่	แผ่นที่
A-07	7
แบบมาตรฐาน บ้านพักอาศัย 90 ตร.ม	
แปลนพื้นที่ 2, ผังหลังคา	

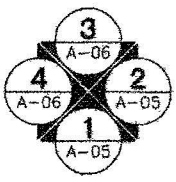
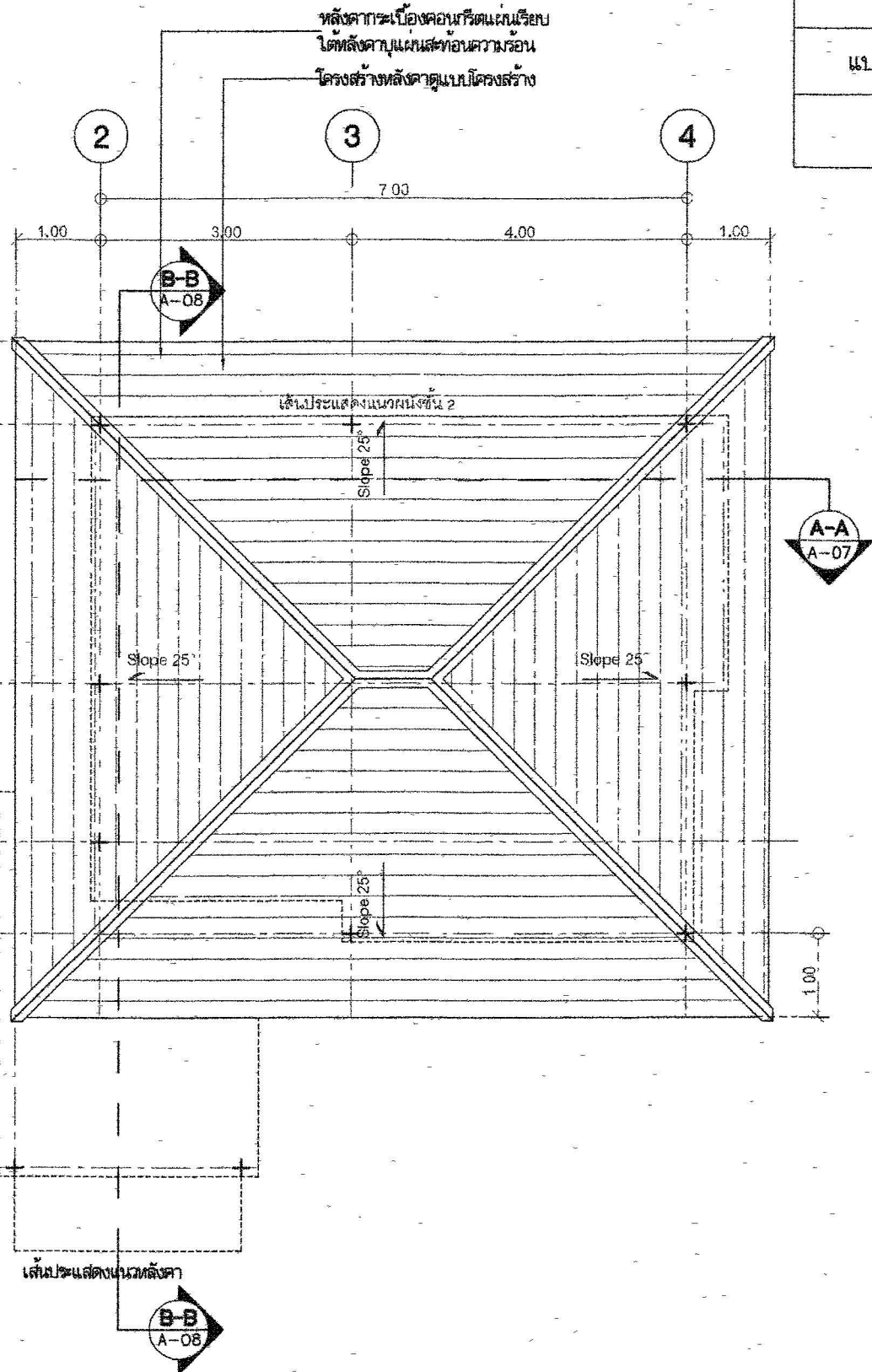
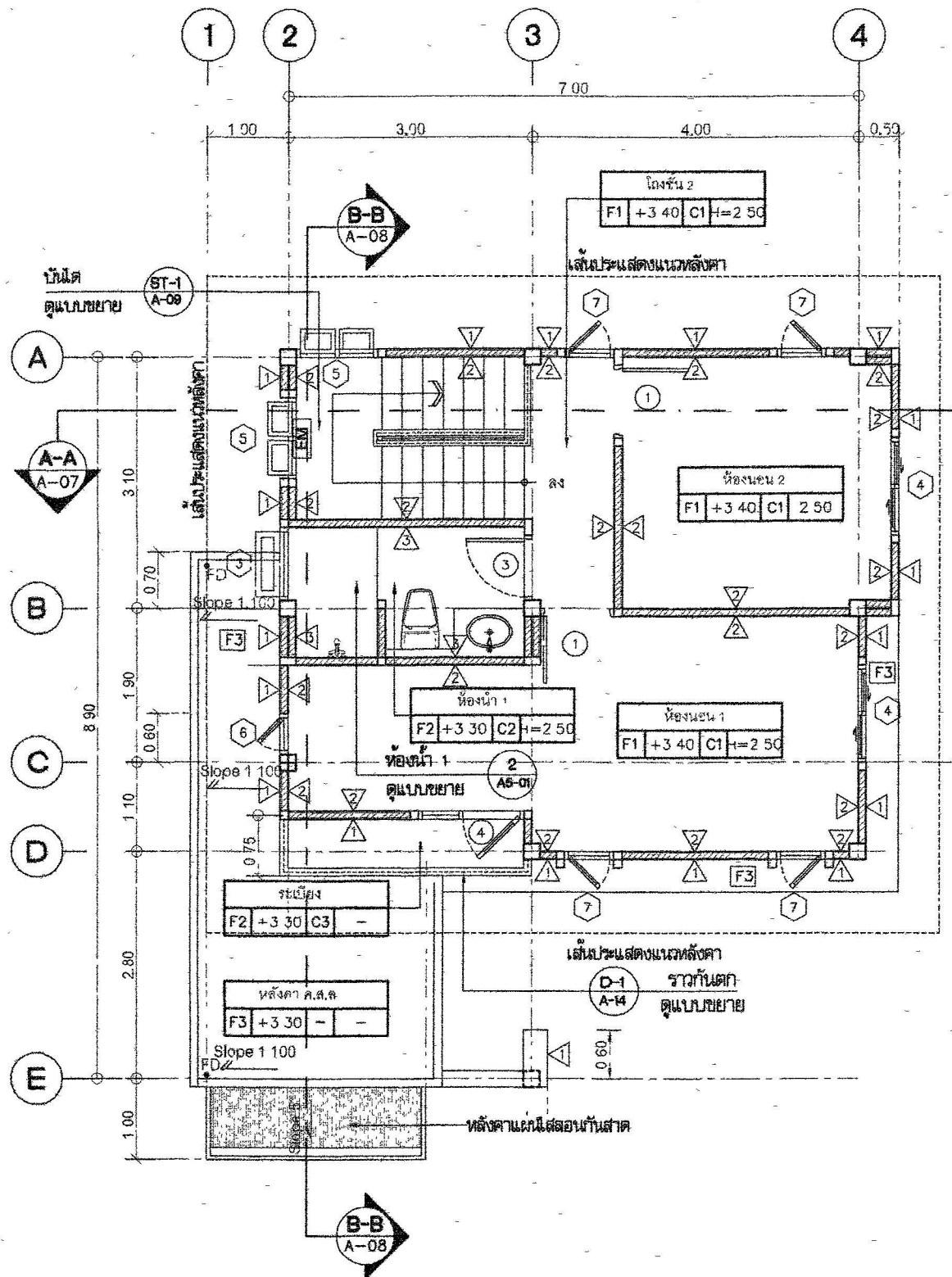

**แปลนพื้นที่ 2**  
มาตราส่วน 1:75

ถังดับเพลิงแบบมือถือ (Portable Fire Extinguisher)  
EM ไฟฉุกเฉิน ท่อไฟ LED กำลังสูง 9W จำนวน 2 ดวง  
ประตูแบบเตี้ยแบบอัตโนมัติ นานกว่า 2 ชั่วโมง

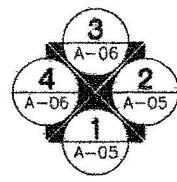

**แปลนหลังคา**  
มาตราส่วน 1:75

กรมทางหลวง				
เขียน	วิภาส	คิด	วิภาส	ทจน
ออกแบบ	วิภาส	ตรวจ	วิภาส	
เห็นชอบ				ลงวันที่ 24/11/63
ผู้อำนวยการสำนักสำรวจและออกแบบ				
อนุญาต				ลงวันที่ 31/11/63
แทน อธิปไตย				



สำนักสำรวจและออกแบบ	
แบบเลขที่	แผ่นที่
A-09	9
แบบมาตรฐาน บ้านพักอาศัย 90 ตร.ม	
รูปด้าน 3,4	

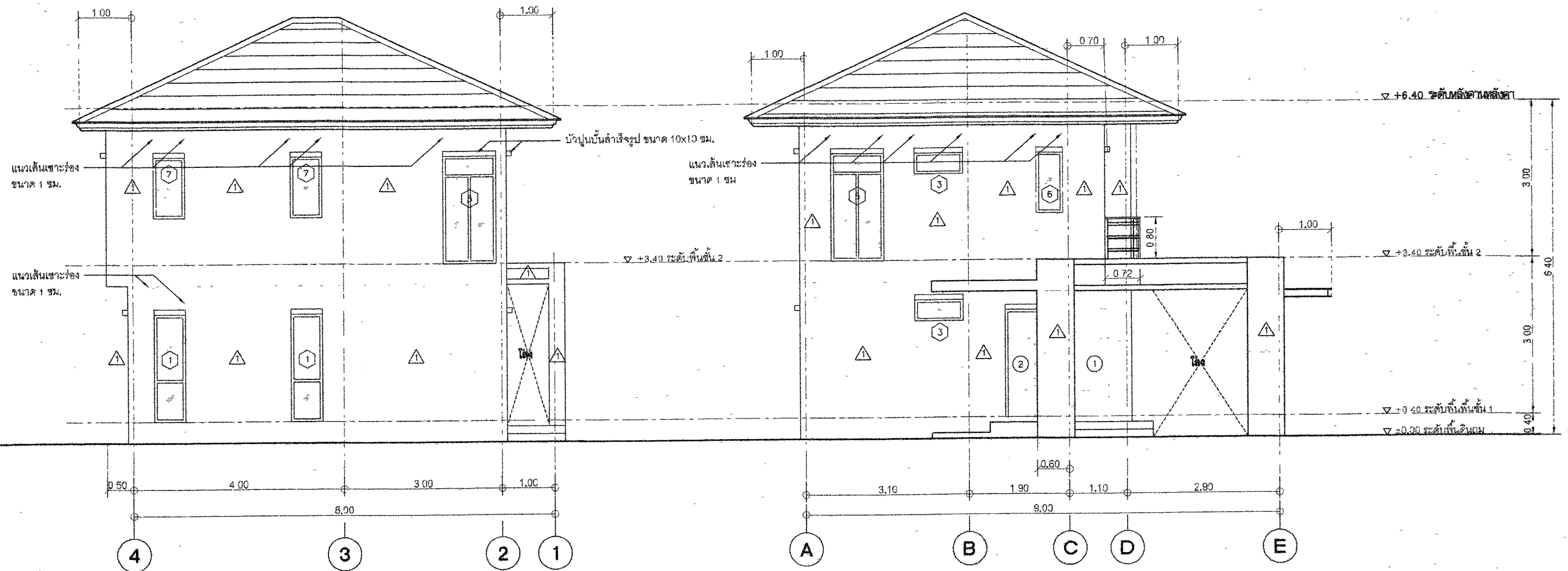

รูปด้าน 3  
มาตราส่วน 1:75

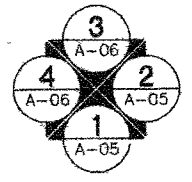

รูปด้าน 4  
มาตราส่วน 1:75

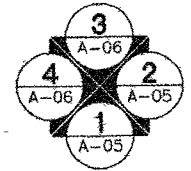

กรมทางหลวง		
เขียน	วิภาส	ตัด
ออกแบบ	วิภาส	ตรวจ
เห็นชอบ		ลงวันที่ 24/1/63
ผู้อำนวยการสำนักสำรวจและออกแบบ		
อนุญาต	ป.	ลงวันที่ 31/1/63
งาน อธิปัต		

สำนักสำรวจและออกแบบ	
แบบเลขที่	แผ่นที่
A-10	10
แบบมาตรฐาน บ้านพักอาศัย 90 ตร.ม	
รูปตัด A-A	

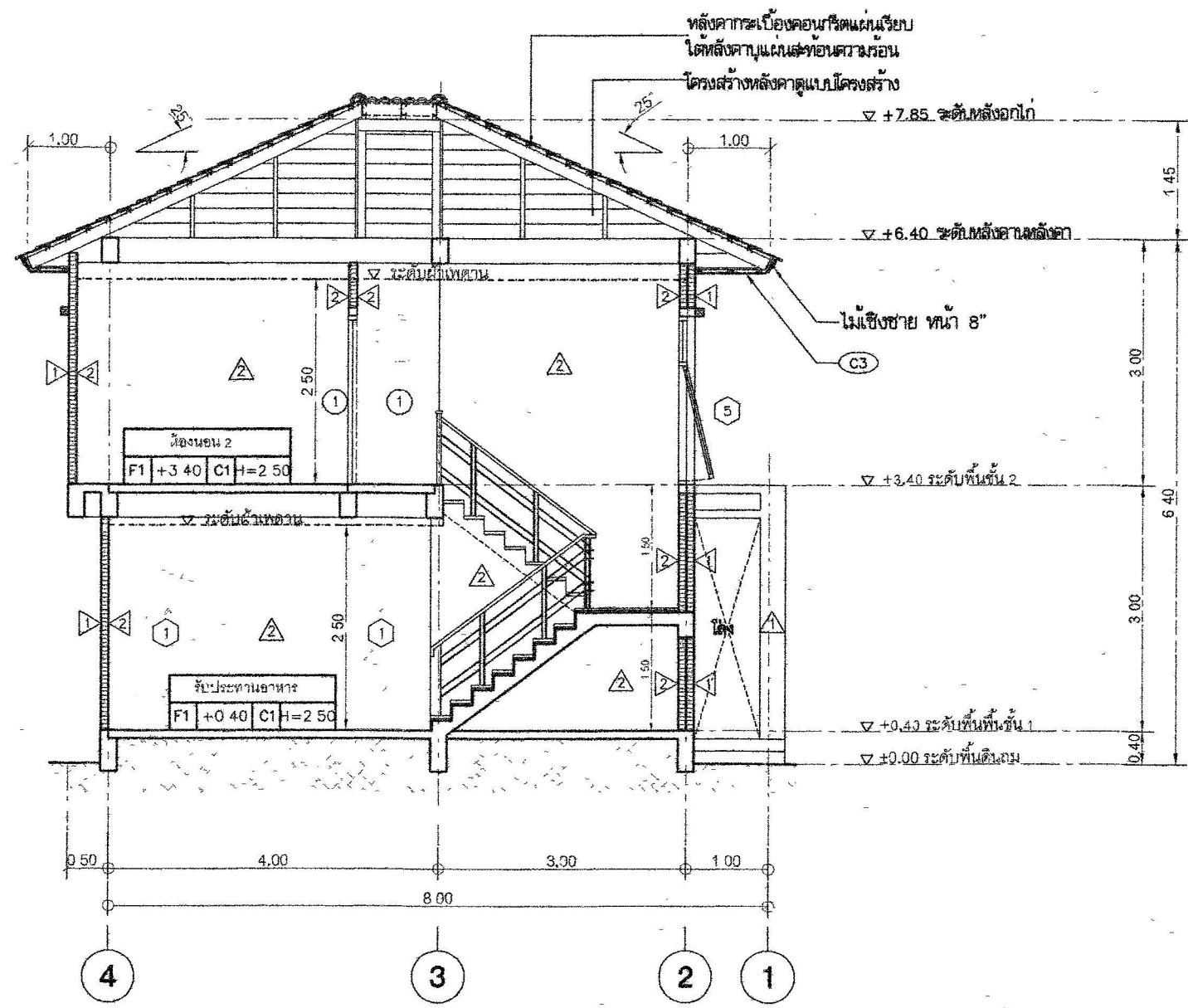

รูปตัด A-A  
มาตราส่วน 1/75

กรมทางหลวง			
เขียน	วิภาส	คัด	วิภาส
ออกแบบ	วิภาส	ตรวจ	วิภาส
เห็นชอบ	วิภาส	ลงวันที่	24/1/63
ผู้อำนวยการสำนักสำรวจและออกแบบ			
อนุญาต	วิภาส	ลงวันที่	31/1/63
แทน อธิบดี			

สำนักสำรวจและออกแบบ	
แบบเลขที่	แผ่นที่
A-11	11
แบบมาตรฐาน บ้านพักอาศัย 90 ตร.ม	
รูปตัด B-B	

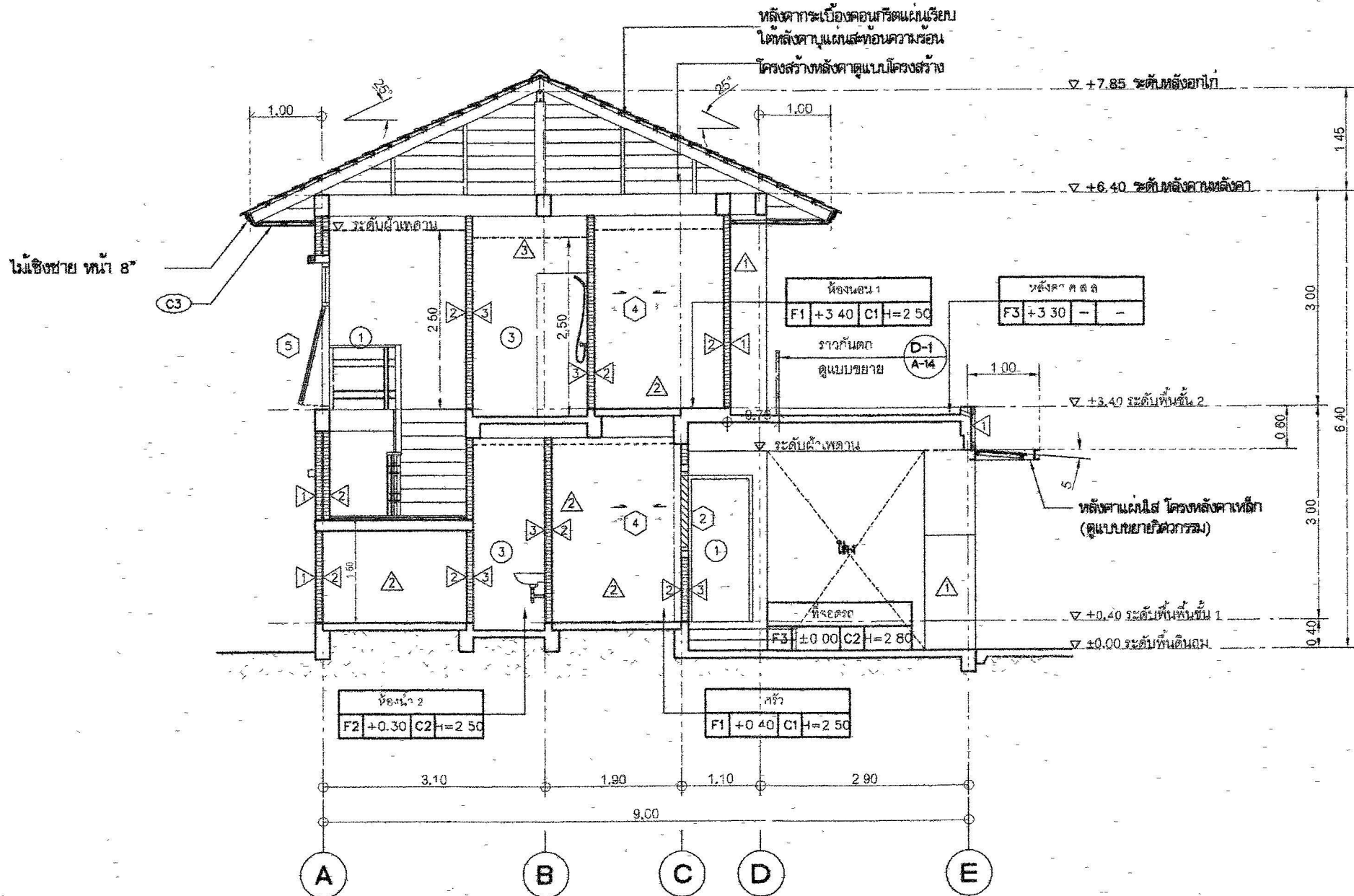

รูปตัด B-B

มาตราส่วน 1/75

กรมทางหลวง				
เขียน	วิภาส	คิด	วิภาส	ทาน
ออกแบบ	วิภาส	ตรวจ	วิภาส	
เห็นชอบ	X-p.i.s	ลงวันที่	24/1/63	
ผู้อำนวยการสำนักสำรวจและออกแบบ				
อนุมัติ	↓	ลงวันที่	31/1/63	
แทน อธิบดี				

สำนักตรวจสอบและออกแบบ	
แบบเลขที่	แผ่นที่
A-12	12
แบบมาตรฐาน บ้านพักอาศัย 90 ตร.ม	
แบบขยายบันได ST-1	

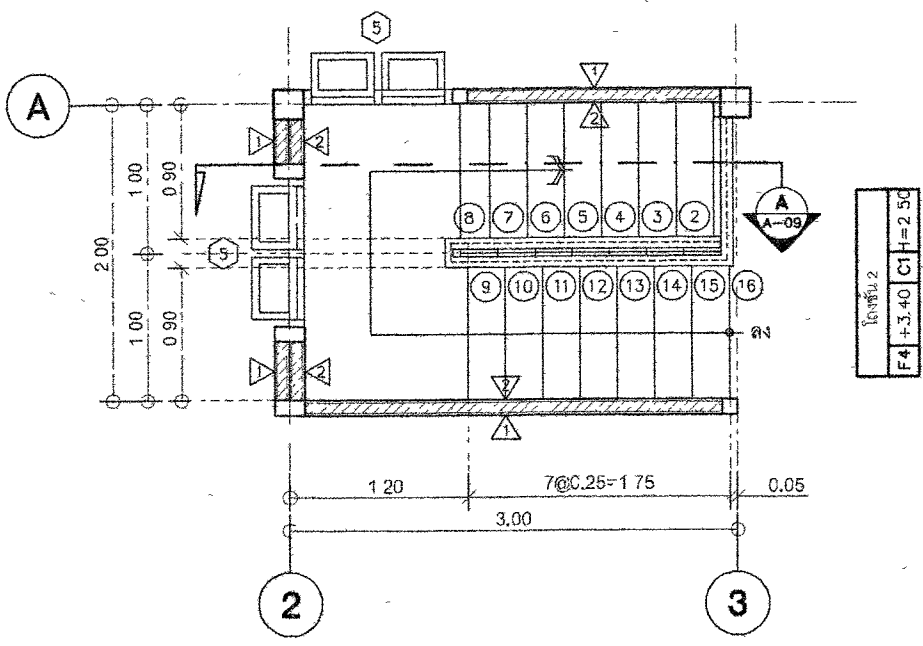

แบบขยายบันได ST-1 ชั้น 2

มาตราส่วน 1:50

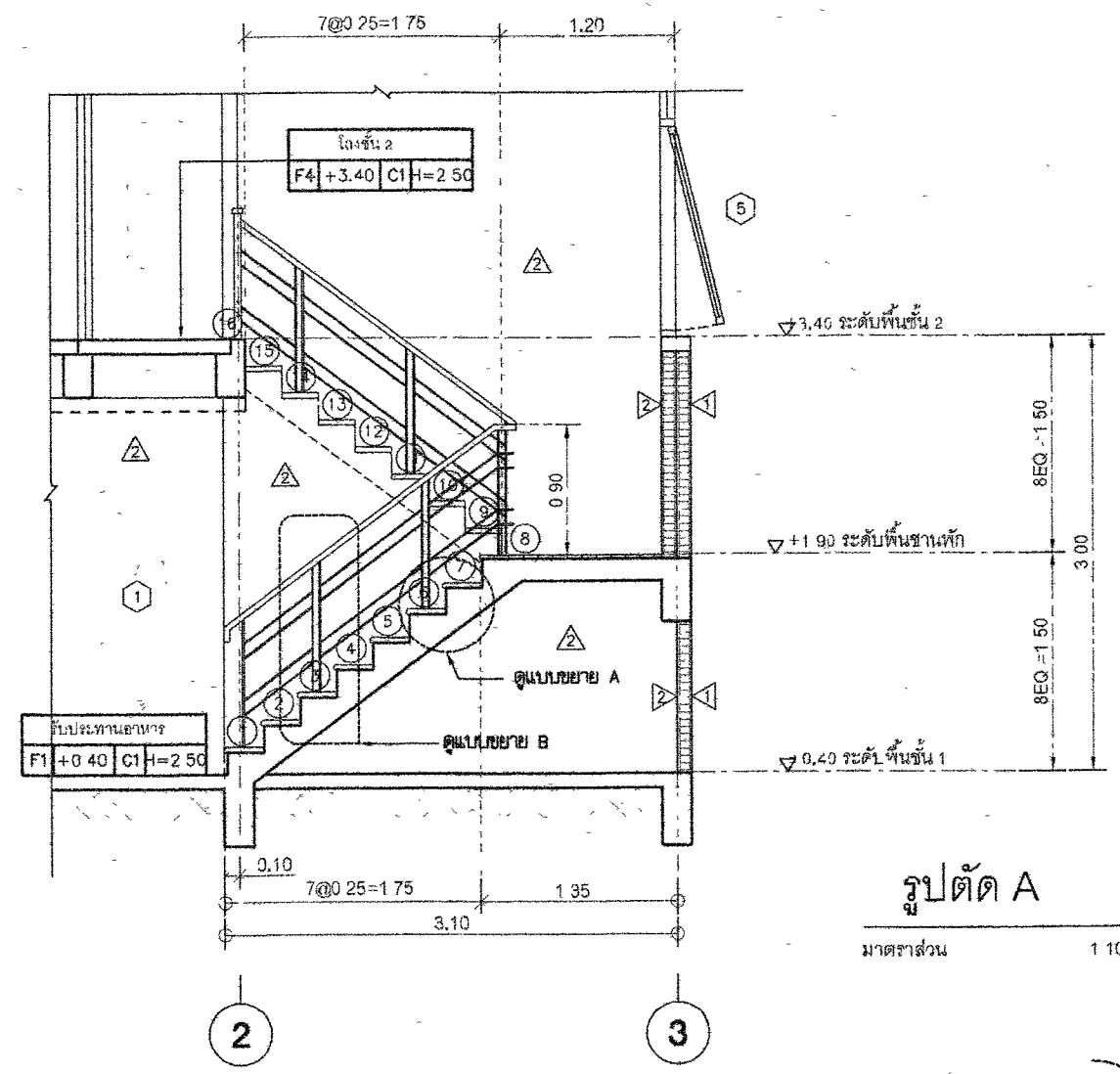

รูปตัด A

มาตราส่วน 1:10

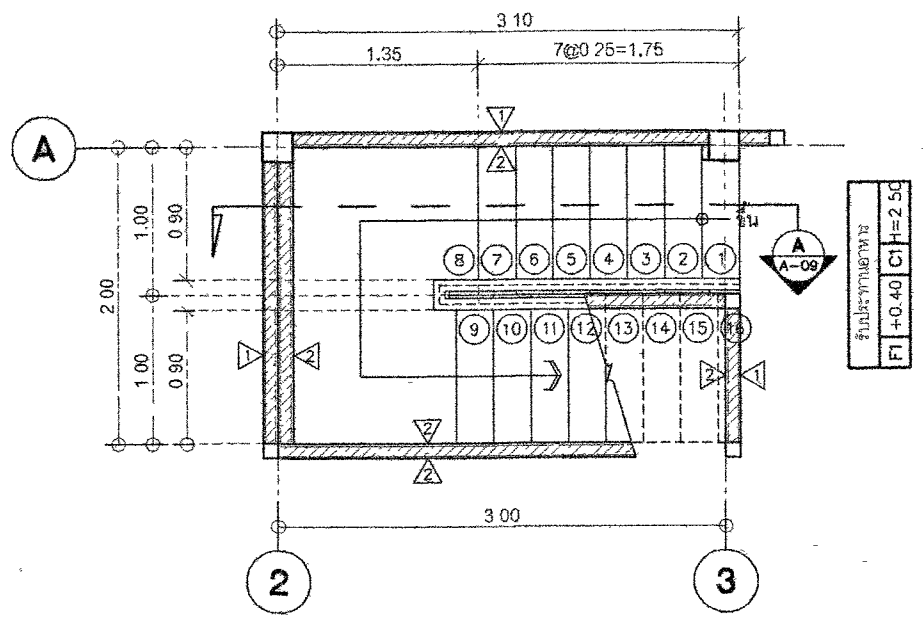

แบบขยายบันได ST-1 ชั้น 1

มาตราส่วน 1:50

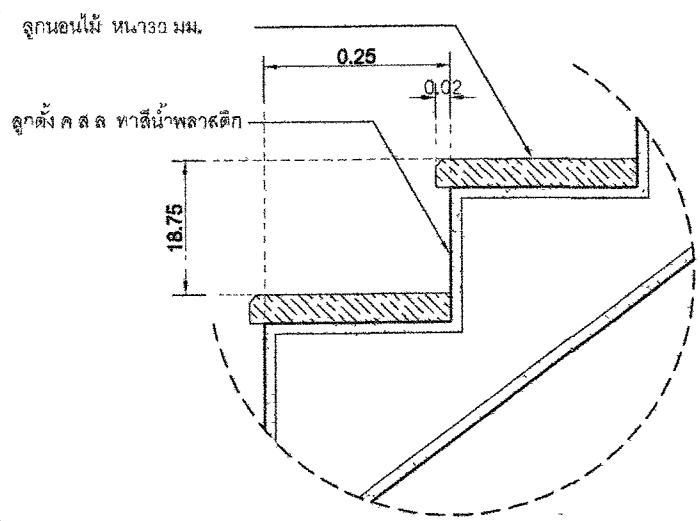

มาตราส่วน 1:10

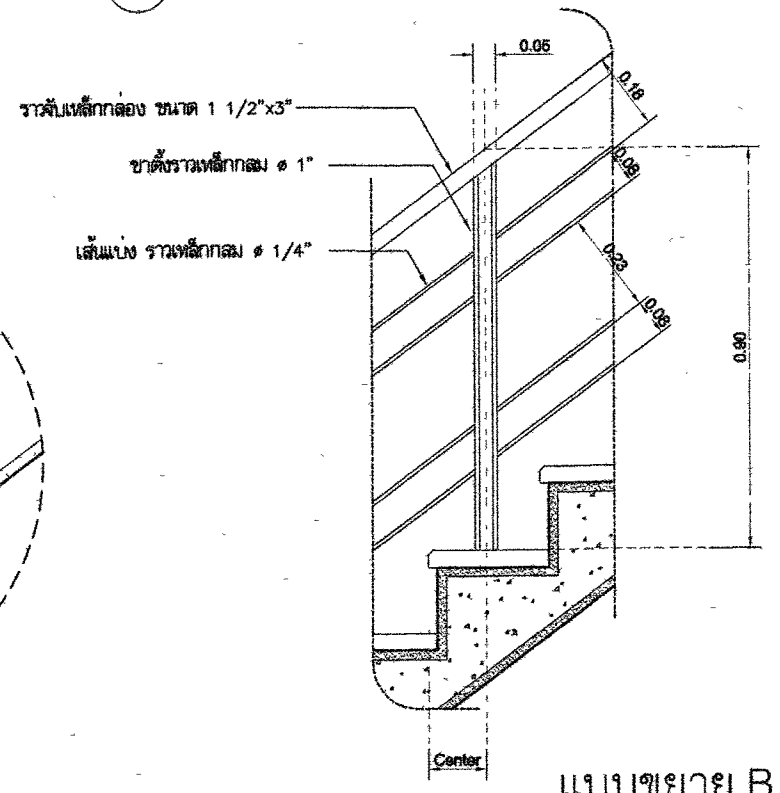

แบบขยาย B

มาตราส่วน NTS

กรมทางหลวง				
เขียน	วิภาส	คิด	วิภาส	ทาน
ออกแบบ	วิภาส	ตรวจ	วิภาส	
เห็นชอบ				ลงวันที่ 24/1/13
ผู้อำนวยการสำนักตรวจสอบและออกแบบ				
อนุมัติ				ลงวันที่ 24/1/13
แทน อธิปดี				

สำนักสำรวจและออกแบบ

แบบเลขที่

แผ่นที่

A-13

13

แบบมาตรฐาน บ้านพักอาศัย 90 ตร.ม

ตารางแสดงรายการสุขภัณฑ์

ตารางแสดงรายการสุขภัณฑ์

NO.	รายการ	รุ่น	ผลิตภัณฑ์	สี	รุ่น	ผลิตภัณฑ์	หมายเหตุ
WC	โถส้วมชักโครกนั่งราบ (FLUSH TANK)	TF-2894SCW	AMERICAN STANDARD	ขาว	B301	COTTO	หรือเทียบเท่า
SP.	สายฉีดชำระ	RH108W	KUDOS	ขาว	CT666N#WH	COTTO	หรือเทียบเท่า
LAV.1	อ่างล้างหน้าชนิดฝังใต้เคาน์เตอร์	TF-476S	AMERICAN STANDARD	ขาว	C007	COTTO	หรือเทียบเท่า
K.1	ก๊อกน้ำเย็นอ่างล้างหน้า	WS-0901 M	Watson	-	F14*01	LABELLE	หรือเทียบเท่า
LAV.2	อ่างล้างหน้าชนิดแขวน	TF-0933-WT	AMERICAN STANDARD	ขาว	C-313-CT160-C8	COTTO	หรือเทียบเท่า
K.2	ก๊อกน้ำเย็นอ่างล้างหน้า	F14101	LABELLE	-	CT169(HM)	COTTO	หรือเทียบเท่า
	- ตะป้ออ่างล้างหน้าแบบกด	A-8016A-N	AMERICAN STANDARD	-	CT673(HM)	COTTO	หรือเทียบเท่า
	- ท่อน้ำทิ้งอ่างล้างหน้า	A-8102-N	AMERICAN STANDARD	-	P340 SP25	MOGEN	หรือเทียบเท่า
	- สายน้ำดี	A-800 20	AMERICAN STANDARD	-	26	DUSS	หรือเทียบเท่า
	- สติ๊กเกอร์	ZX02	ICON	-	CT179(HM)	COTTO	หรือเทียบเท่า
T.	ก๊อกล้างพื้น	WS-0306L	Watson	-	CT1152C36	COTTO	หรือเทียบเท่า
SW.	ชุดฝักบัว แบบติดผนัง พร้อมชุดฝักบัวสายอ่อน	A-7003C-A	American Standard	-	GF-26-400-50	KARAT	หรือเทียบเท่า
SH.	ที่ใส่สบู่ (เซรามิก)	TF-9300	American Standard	ขาว	C805	COTTO	หรือเทียบเท่า
PH.	ที่ใส่กระดาษชำระ (เซรามิก)	TF-9002	American Standard	-	C815	COTTO	หรือเทียบเท่า
TR.	ราวแขวนผ้า (สแตนเลส)	K-2501-53-N	American Standard	-	82664 ANUTHORN-RA	RALAND	หรือเทียบเท่า
FD	ตะแกรงดักกลิ่น FLOOR DRAIN 2"	07FDFS2	KNACK	-	CT640Z1(HM)	COTTO	หรือเทียบเท่า
M1.	กระจกเงากระจกเงาเดี่ยว 60x70 ซม. หนา 6 มม.						
M2	กระจกเงากระจกเดี่ยวรูปกรอบพลาสติก พร้อมชั้นวางของ						

ตารางแสดงระยะความสูงสุขภัณฑ์

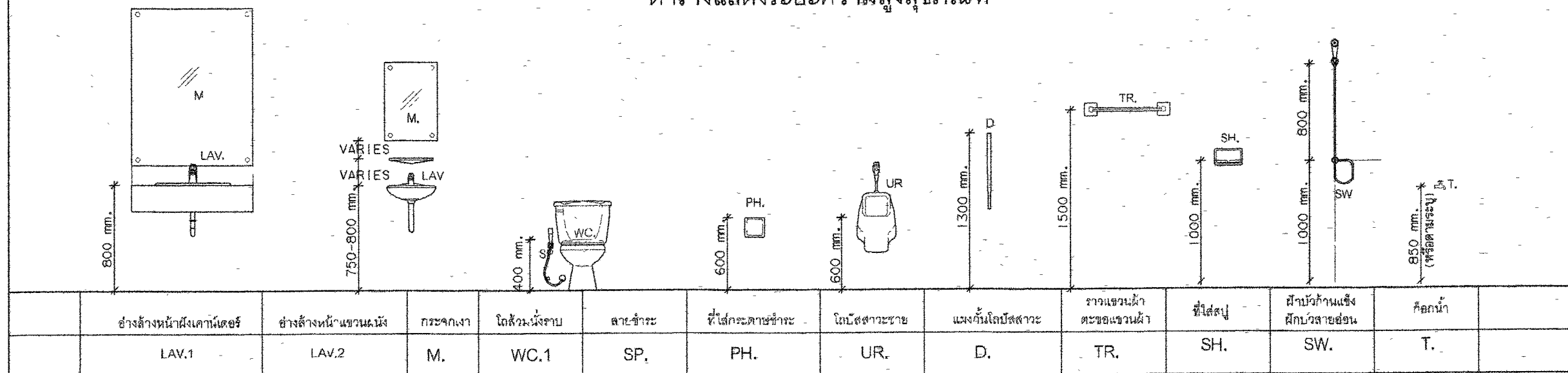

	อ่างล้างหน้าฝังเคาน์เตอร์	อ่างล้างหน้าแขวนผนัง	กระจกเงา	โถส้วมชักโครก	สายชำระ	ที่ใส่กระดาษชำระ	โถบิโด้ชำระชาย	แผงกั้นโถบิโด้ชำระ	ราวแขวนผ้า ตะขอแขวนผ้า	ที่ใส่สบู่	ฝักบัวอาบน้ำ แข็ง ฝักบัวสายอ่อน	ก๊อกน้ำ
	LAV.1	LAV.2	M.	WC.1	SP.	PH.	UR.	D.	TR.	SH.	SW.	T.

หมายเหตุ  
วัสดุอุปกรณ์ที่ระบุในแบบนี้ สามารถใช้วัสดุอุปกรณ์ที่มีคุณสมบัติเทียบเท่าได้  
โดยได้รับความเห็นชอบจากสำนักเจ้าของงาน

กรมทางหลวง

เขียน	วิภาส	ศักดิ์	วิภาส	ทาน
ออกแบบ	วิภาส	ศักดิ์	วิภาส	ทาน
เห็นชอบ	[Signature]			ลงวันที่ 24/1/63
อนุญาต	[Signature]			ลงวันที่ 31/1/63

แทน อธิปไตย

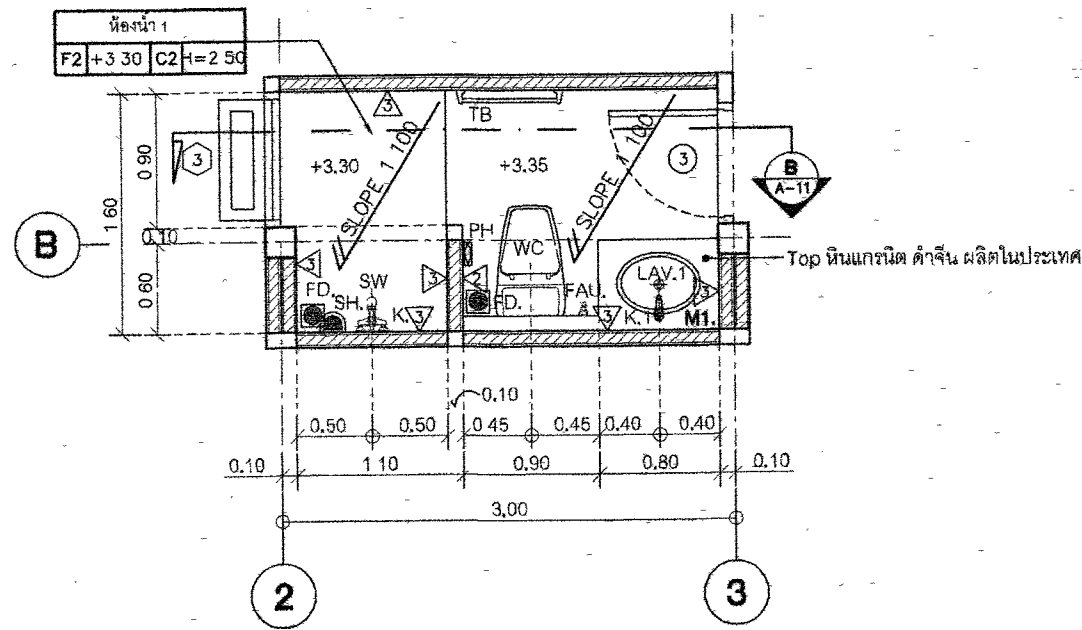

แบบขยายห้องน้ำ 1

มาตราส่วน 1:50

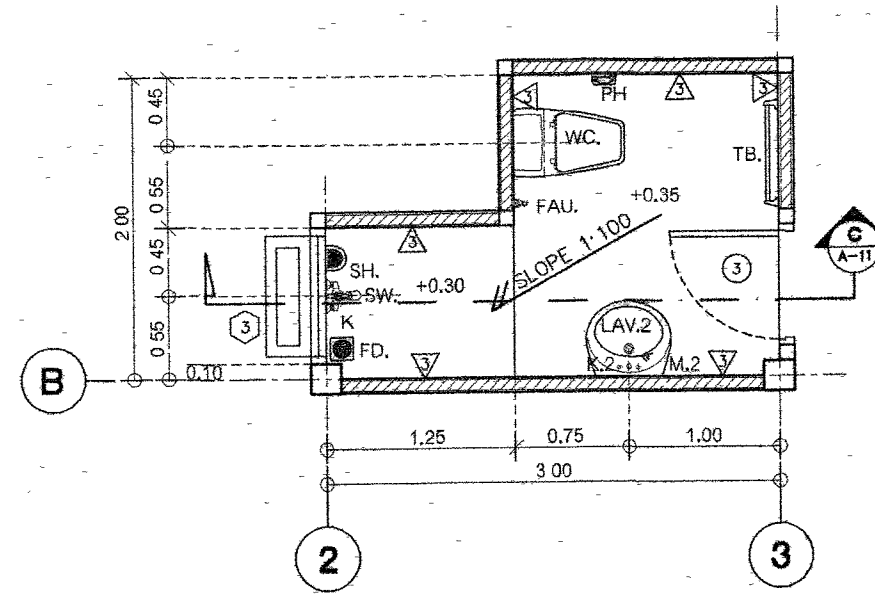

แบบขยายห้องน้ำ 2

มาตราส่วน 1:50

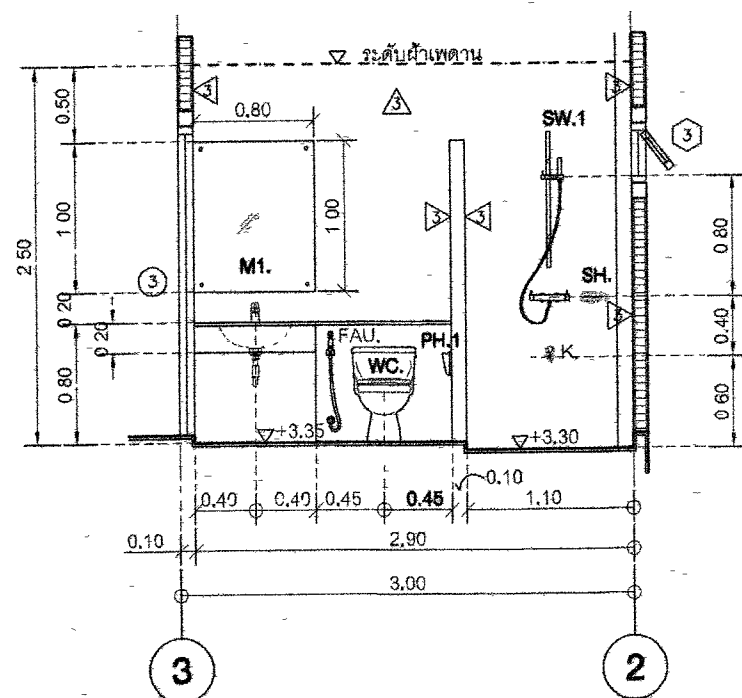

รูปตัด B

มาตราส่วน 1:50

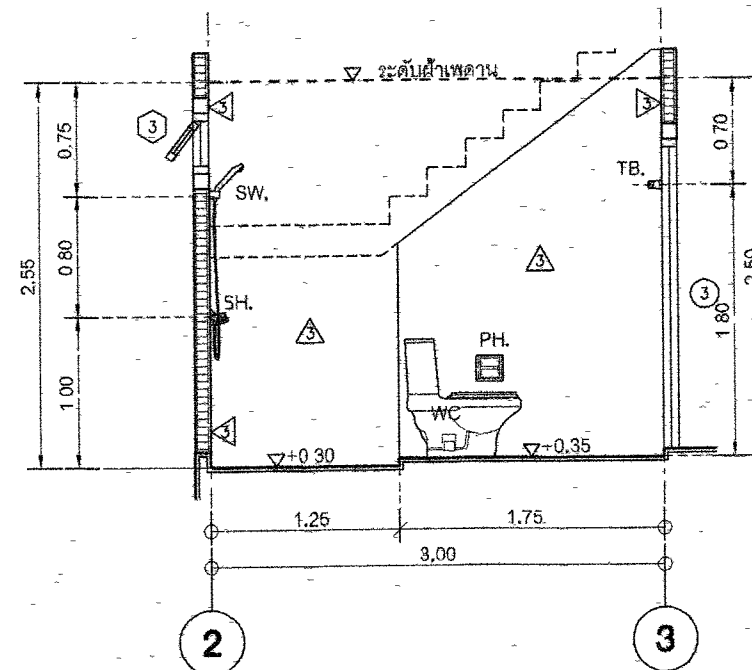

รูปตัด C

มาตราส่วน 1:50

กรมทางหลวง		
เขียน	วิภาส	คัต วิภาส
ออกแบบ	วิภาส	คัต วิภาส
เห็นชอบ	วิภาส	ลงวันที่ 24/1/63
ผู้อำนวยการสำนักสำรวจและออกแบบ		
อนุญาต	วิภาส	ลงวันที่ 31/1/63
แทน อธิปดี		

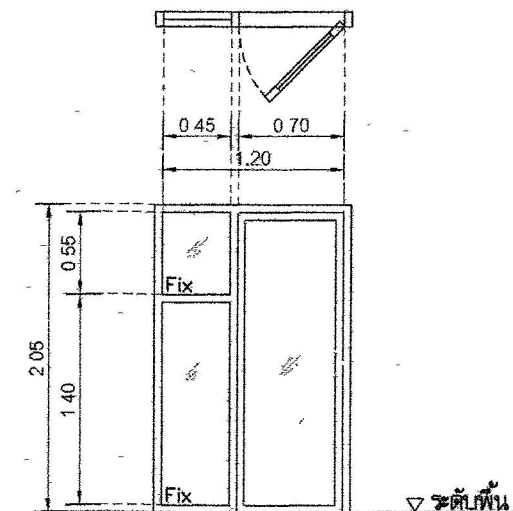
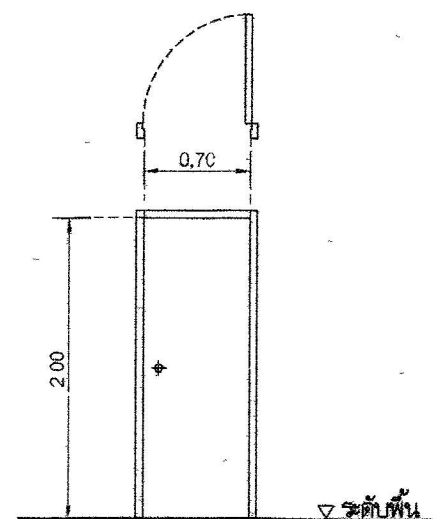
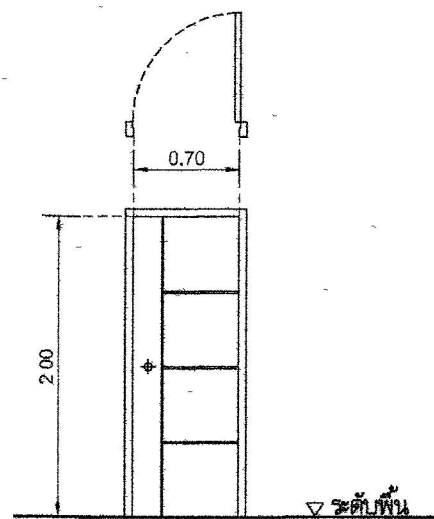
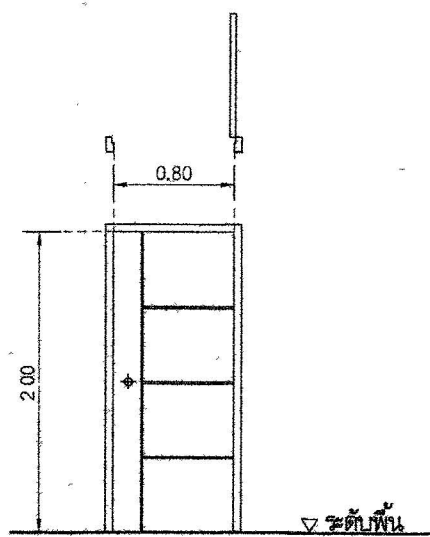

① ประตูบานเปิดเดี่ยว		โถงทางเข้า		② ประตูบานเปิดเดี่ยว		ห้องครัว		③ ประตูบานเปิดเดี่ยว		ห้องน้ำ		④ ประตูบานเปิดเดี่ยว พร้อมช่องแสงด้านข้าง		ห้องนอน 1	
วงกบ	UPVC 2"x4"	วงกบ	UPVC 2"x4"	วงกบ	UPVC 2"x4"	วงกบ	UPVC	วงกบ	อลูมิเนียมอบขาว 2"x4"	วงกบ	อลูมิเนียมอบขาว 2"x4"	วงกบ	อลูมิเนียมอบขาว 2"x4"	วงกบ	อลูมิเนียมอบขาว 2"x4"
กรอบบาน	UPVC ลายไม้	กรอบบาน	UPVC ลายไม้	กรอบบาน	UPVC ลายไม้	กรอบบาน	UPVC ขาว	กรอบบาน	อลูมิเนียมอบขาว 2"x4"	กรอบบาน	อลูมิเนียมอบขาว 2"x4"	กรอบบาน	อลูมิเนียมอบขาว 2"x4"	กรอบบาน	อลูมิเนียมอบขาว 2"x4"
ลูกพับ	-	ลูกพับ	-	ลูกพับ	-	ลูกพับ	-	ลูกพับ	-	ลูกพับ	-	ลูกพับ	กระจกใสหนา 6 มม.	ลูกพับ	กระจกใสหนา 6 มม.
ช่องแสง	-	ช่องแสง	-	ช่องแสง	-	ช่องแสง	-	ช่องแสง	-	ช่องแสง	-	ช่องแสง	สีเขียวตัดแสง	ช่องแสง	สีเขียวตัดแสง
บานพับ / ล้อเลื่อน	-	บานพับ / ล้อเลื่อน	-	บานพับ / ล้อเลื่อน	-	บานพับ / ล้อเลื่อน	-	บานพับ / ล้อเลื่อน	-	บานพับ / ล้อเลื่อน	-	บานพับ / ล้อเลื่อน	-	บานพับ / ล้อเลื่อน	-
มือจับ	อุปกรณ์บานเปิด	มือจับ	อุปกรณ์บานเปิด	มือจับ	อุปกรณ์บานเปิด	มือจับ	อุปกรณ์บานเปิด	มือจับ	อุปกรณ์บานเปิด	มือจับ	อุปกรณ์บานเปิด	มือจับ	อุปกรณ์บานเปิดเดี่ยว	มือจับ	อุปกรณ์บานเปิดเดี่ยว
กลอน/อุปกรณ์ล็อก	ตามมาตรฐานผู้ผลิต	กลอน/อุปกรณ์ล็อก	ตามมาตรฐานผู้ผลิต	กลอน/อุปกรณ์ล็อก	ตามมาตรฐานผู้ผลิต	กลอน/อุปกรณ์ล็อก	ตามมาตรฐานผู้ผลิต	กลอน/อุปกรณ์ล็อก	ตามมาตรฐานผู้ผลิต	กลอน/อุปกรณ์ล็อก	ตามมาตรฐานผู้ผลิต	กลอน/อุปกรณ์ล็อก	ตามมาตรฐานผู้ผลิต	กลอน/อุปกรณ์ล็อก	ตามมาตรฐานผู้ผลิต
อื่นๆ		อื่นๆ		อื่นๆ		อื่นๆ		อื่นๆ		อื่นๆ		อื่นๆ		อื่นๆ	

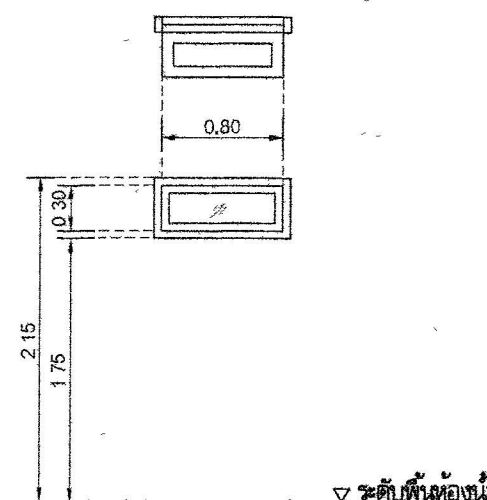
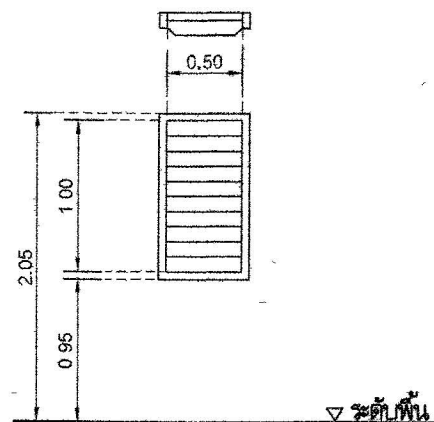
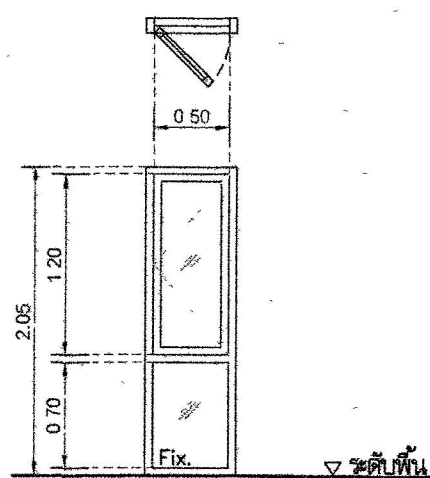

แบบขยายประตู-หน้าต่าง 1

มาตราส่วน 1:50

① หน้าต่างบานเปิดเดี่ยวพร้อมหน้าต่างบานติดตาย		ห้องน้ำ		② หน้าต่างบานเกล็ด		ห้องครัว		③ หน้าต่างบานกระทุ้ง		ห้องน้ำ	
วงกบ	อลูมิเนียมอบขาว 2"x4"	วงกบ	อลูมิเนียมอบขาว 2"x4"	วงกบ	อลูมิเนียมอบขาว 2"x4"	วงกบ	อลูมิเนียมอบขาว 2"x4"	วงกบ	อลูมิเนียมอบขาว 2"x4"	วงกบ	อลูมิเนียมอบขาว 2"x4"
กรอบบาน	อลูมิเนียมอบขาว	กรอบบาน	-	กรอบบาน	-	กรอบบาน	-	กรอบบาน	-	กรอบบาน	-
ลูกพับ	กระจกสีเขียวตัดแสงหนา 6 มม.	ลูกพับ	บานเกล็ดสีเขียวตัดแสงหนา 6 มม.	ลูกพับ	-	ลูกพับ	กระจกฝ้าหนา 6 มม.	ลูกพับ	-	ลูกพับ	-
ช่องแสง	กระจกสีเขียวตัดแสงหนา 6 มม.	ช่องแสง	-	ช่องแสง	-	ช่องแสง	-	ช่องแสง	-	ช่องแสง	-
บานพับ / ล้อเลื่อน	-	บานพับ / ล้อเลื่อน	-	บานพับ / ล้อเลื่อน	-	บานพับ / ล้อเลื่อน	-	บานพับ / ล้อเลื่อน	-	บานพับ / ล้อเลื่อน	-
มือจับ	อุปกรณ์บานเปิด	มือจับ	อุปกรณ์บานเกล็ด	มือจับ	อุปกรณ์บานกระทุ้ง	มือจับ	อุปกรณ์บานกระทุ้ง	มือจับ	อุปกรณ์บานกระทุ้ง	มือจับ	อุปกรณ์บานกระทุ้ง
กลอน/อุปกรณ์ล็อก	ตามมาตรฐานผู้ผลิต	กลอน/อุปกรณ์ล็อก	ตามมาตรฐานผู้ผลิต	กลอน/อุปกรณ์ล็อก	ตามมาตรฐานผู้ผลิต	กลอน/อุปกรณ์ล็อก	ตามมาตรฐานผู้ผลิต	กลอน/อุปกรณ์ล็อก	ตามมาตรฐานผู้ผลิต	กลอน/อุปกรณ์ล็อก	ตามมาตรฐานผู้ผลิต
อื่นๆ		อื่นๆ		อื่นๆ		อื่นๆ		อื่นๆ		อื่นๆ	

กรมทางหลวง

เขียน    วิชาต    คัด    วิชาต    ทาน

ออกแบบ    วิชาต    วิชาต

เห็นชอบ    วิชาต    ลงวันที่ 29/1/63

ผู้อำนวยการสำนักสำรวจและออกแบบ

อนุญาต    วิชาต    ลงวันที่ 31/1/63

แพน อธิปดี

สำนักสำรวจและออกแบบ	
แบบเลขที่	แผ่นที่
A-16	16
แบบมาตรฐาน บ้านพักอาศัย 90 ตร.ม	
แบบขยายประตู-หน้าต่างต่าง 2	

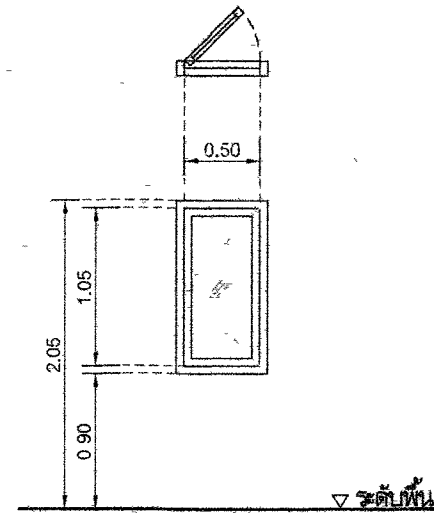
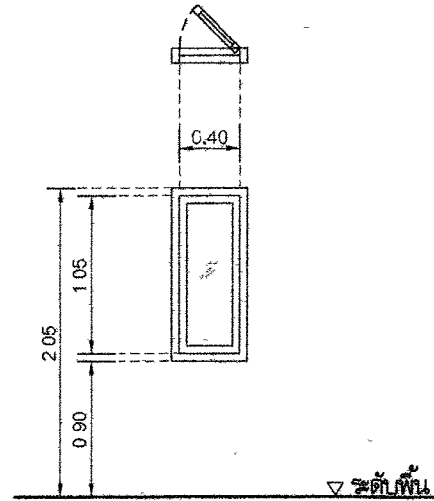
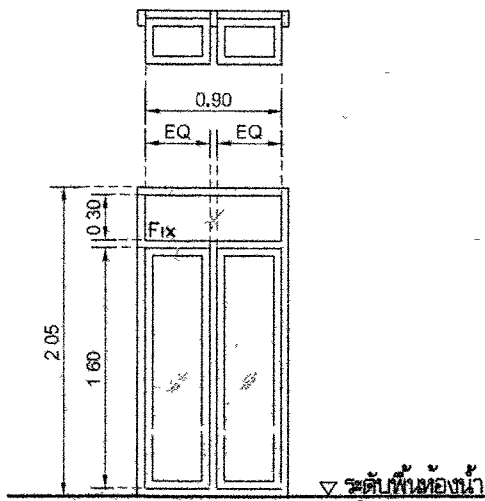

5 หน้าต่างบานกระทุ้ง พร้อมช่องแสงด้านบน	โถงบันได	6 หน้าต่างบานเปิดเดี่ยว	ห้องนอน 1	7 หน้าต่างบานเปิดเดี่ยว	ห้องนอน 1
อลูมิเนียมอลูมิเนียมขาว 2"x4"		วงกบ	อลูมิเนียมอลูมิเนียมขาว 2"x4"	วงกบ	อลูมิเนียมอลูมิเนียมขาว 2"x4"
อลูมิเนียมอลูมิเนียมขาว		กรอบบาน	อลูมิเนียมอลูมิเนียมขาว	กรอบบาน	อลูมิเนียมอลูมิเนียมขาว
กระจกสีเขียวตัดแสง 6 มม.		ลูกพับ	กระจกสีเขียวตัดแสงหนา 6 มม.	ลูกพับ	กระจกสีเขียวตัดแสงหนา 6 มม.
กระจกสีเขียวตัดแสง 6 มม.		ช่องแสง	-	ช่องแสง	-
บานพับ / ล้อเลื่อน		บานพับ / ล้อเลื่อน		บานพับ / ล้อเลื่อน	
อุปกรณ์บานกระทุ้ง		มือจับ	อุปกรณ์บานเปิดเดี่ยว	มือจับ	อุปกรณ์บานเปิดเดี่ยว
กลอนอุปกรณ์ล็อก	ตามมาตรฐานผู้ผลิต	กลอนอุปกรณ์ล็อก	ตามมาตรฐานผู้ผลิต	กลอนอุปกรณ์ล็อก	ตามมาตรฐานผู้ผลิต
		อื่นๆ		อื่นๆ	

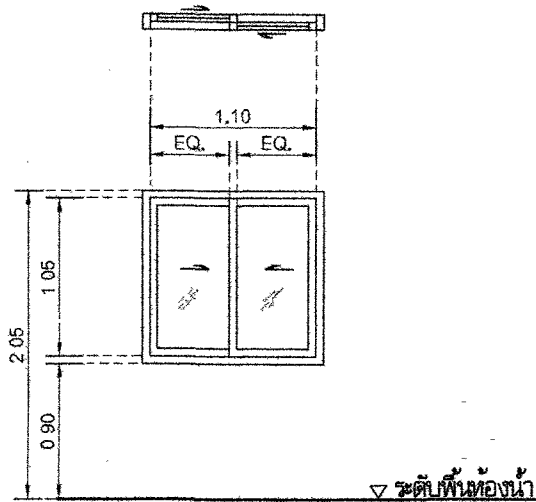

แบบขยายประตู-หน้าต่าง 2  
มาตราส่วน 1:50

4 หน้าต่างบานเลื่อนสลับ	ห้องรับแขก
วงกบ	อลูมิเนียมอลูมิเนียมขาว 2"x4"
กรอบบาน	อลูมิเนียมอลูมิเนียมขาว
ลูกพับ	กระจกสีเขียวตัดแสงหนา 6 มม.
ช่องแสง	กระจกสีเขียวตัดแสงหนา 6 มม.
บานพับ / ล้อเลื่อน	
มือจับ	อุปกรณ์บานเลื่อนสลับ
กลอนอุปกรณ์ล็อก	ตามมาตรฐานผู้ผลิต
อื่นๆ	

กรมทางหลวง			
เขียน	รวิภาส	คิด	รวิภาส
ออกแบบ	วิภาส	ตรวจ	วิภาส
เห็นชอบ	วิภาส	ลงวันที่	29/1/63
ผู้อำนวยการสำนักสำรวจและออกแบบ			
อนุญาต	วิภาส	ลงวันที่	29/1/63
แทน อธิปติ			

สำนักสำรวจและออกแบบ	
แบบเลขที่	แผ่นที่
A-17	17
แบบมาตรฐาน บ้านพักอาศัย 90 ตร.ม	
แบบขยาย D-1 (ราวกันตก)	

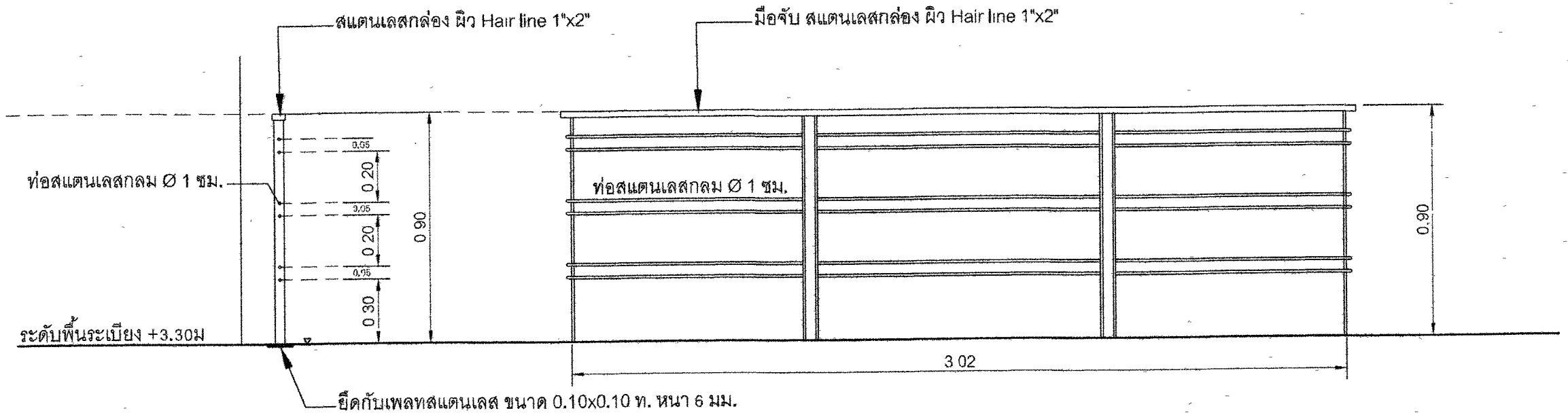

แบบขยาย D-1 (ราวกันตก)

มาตราส่วน 1:20

กรมทางหลวง				
เขียน	วิภาส	คิด	วิภาส	ทาน
ออกแบบ	ดิฉัตร	ตรวจ	วิภาส	
เห็นชอบ		ลงวันที่	24/1/63	
ผู้อำนวยการสำนักสำรวจและออกแบบ				
อนุญาต		ลงวันที่	31/1/63	
แทน อธิปติ				

1. วัสดุก่อสร้าง MATERIALS

1.1 คอนกรีต (CONCRETE)

- ก) ถ้าไม่ได้ระบุไว้เป็นอย่างอื่นในส่วนเฉพาะโครงสร้างนั้นๆ คอนกรีตชั้นคุณภาพต่างๆ ที่ใช้ต้องมีคุณสมบัติที่เหมาะสมโดยมีการต้านแรงอัดเมื่ออายุ 28 วัน ของแ่งคอนกรีตต้องตรงๆ ขนาด 15 x 30 ซม. ดังนี้
  - คอนกรีตที่ใช้หล่อโครงสร้างคอนกรีตอัดแรง เช่น พื้น เสา เข็ม ต้องไม่น้อยกว่า 360 กก./ตร.ซม.
  - คอนกรีตที่ใช้หล่อโครงสร้างทั่วไป เช่น เสา คาน กว้าง และ ฐานราก ต้องไม่น้อยกว่า 210 กก./ตร.ซม.
  - คอนกรีตที่ใช้สำหรับพื้นห้องน้ำและอาคารที่ต้องผสมน้ำยากันซึม
  - คอนกรีตขยาย ต้องไม่น้อยกว่า 150 กก./ตร.ซม.

1.2 เหล็กเสริม (REINFORCEMENT)

- SR 24 (FOR RB6 RB9)
- SD 40 (FOR DB10, DB12, DB16, DB20, DB25)

2 รายละเอียดเกี่ยวกับเหล็กเสริม (ARRANGEMENT OF BAR)

2.1 การงอ 180 องศา สำหรับเหล็กเสริมหลัก (SEMI-CIRCULAR HOOK FOR MAIN BAR)

เหล็กเสริมข้อนี้ไม่ต้องงอข้อ ยกเว้นเหล็กเสริมหลัก ที่แต่ละมุมของเสาและคาน FOR DEFORMED BAR, EXCEPT CONNER BAR OF COLUMN GIRDER AND BEAM.



เหล็กกลมต้องงอข้อ 180 องศา ที่ปลายทุกเส้นรวมทั้งเหล็กข้อข้อซึ่งเป็นเหล็กเสริมหลักที่แต่ละมุมของเสาและคาน FOR ROUND BAR INCLUDE CONER BAR OF COLUMN GIRDER AND BEAM.

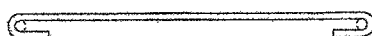

2.2 ระยะฝังปลายของเหล็กเสริม (ANCHOR LENGTH)

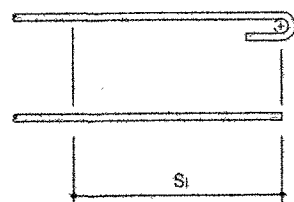

ชนิดของเหล็กเสริม	เหล็กเสริมทั่วไป (S <sub>1</sub> )	เหล็กเสริมของคานและพื้น (S <sub>2</sub> )	
		พื้น	คาน
SR 24	35 db W/HOOK	25 db W/HOOK	150 mm.
SD 40	35 db	25 db	> 150 mm. AND *9 db

db = ขนาดเส้นผ่าศูนย์กลางของเหล็กเสริม

2.3 มาตรฐานการงอ (STANDARD HOOK)

การงอแบบต่างๆ	SR 24	SD 40
การงอ 180 องศา สำหรับเหล็กเสริมหลักของเสาและคาน	D > 3 db E > 4 db	D > 4 db E > 4 db
การงอ 135 องศา เหล็กเสริมรูปตัวคานและเหล็กปลอกเสา	D > 3 db E > 6 db	D > 4 db E > 6 db
การงอ 90 องศา สำหรับเหล็กพื้นและผนัง	D > 3 db E > 8 db	D > 3 db E > 8 db
การงอ 90 องศา สำหรับรูปตัวคานและปลอกเสาสำหรับพื้นและผนัง ซึ่ง db < 16 มม.	D > 3 db	D > 4 db
การงอข้อที่น้อยกว่า 90 องศา สำหรับเหล็กคาน	D > 6 db (db < 28 มม.) D > 8 db (db < 41 มม.)	

2.4 ระยะทับของเหล็กเสริม (LAP JOINT)

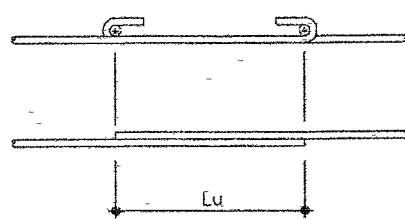

ชนิดของเหล็กเสริม	Lu
SR 24	35 db W/HOOK
SD 40	40 db OR 30 db W/HOOK

2.5 ระยะที่น้อยที่สุดของผิวคอนกรีตที่หุ้มเหล็กเสริม (MINIMUM COVERAGE)

ชนิดของโครงสร้าง	ระยะที่น้อยที่สุดของคอนกรีตที่หุ้มเหล็กเสริม (มม.)	
	พื้น ผนัง	เสา คาน
ไม่สัมผัสดินโดยตรง	25-30	25
สัมผัสดินโดยตรง	ฐานราก	75
	เสา	75

3. พื้น คสล. (SLAB)

3.1 ระยะช่องว่างระหว่างเหล็กเสริม (CLEAR DISTANCE OF BAR)

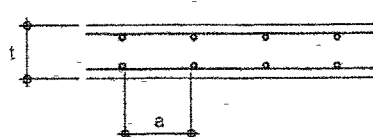

- a > db และ 25 mm
- a < 4/3 เท่าของมวลรวมที่ใหญ่ที่สุด
- a < 3t และ 300 mm

3.2 การจัดเรียงเหล็กเสริมพื้น (SLAB REINFORCEMENT)

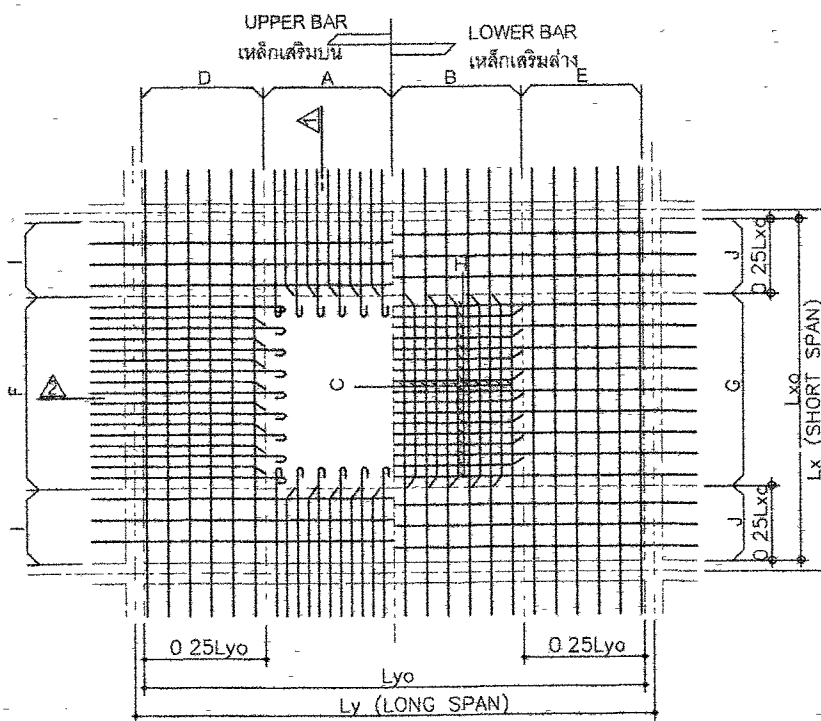

3.3 ระยะฝังของเหล็กเสริมพื้น (ANCHORAGE OF BAR)

สำหรับกรณีที่เกิดข้อข้างต้นนี้ ปลายเหล็กเสริมพื้นทุกเส้นต้องอยู่ในครึ่งคานด้านตรงข้ามกับด้านที่พื้นเข้าคาน (FOR THE FOLLOWING CASE, THE END OF BAR SHALL BE LOCATED ON THE OPPOSITE SIDE OF CENTER OF SUPPORTING BEAM)

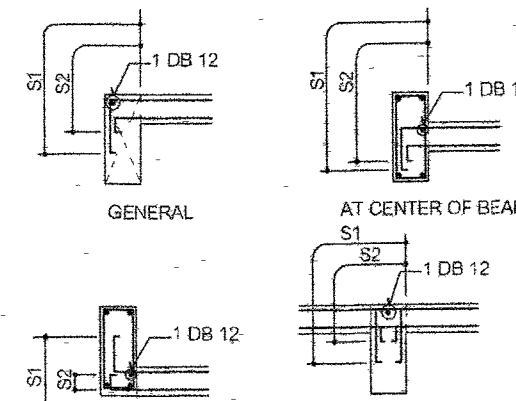

ที่อยู่ที่คาน AT BOTTOM OF BEAM      พื้นคองที่เหล็กเสริมต่างกัน DIFFERENT BAR ARRANGE OF TWO ADJACENT SLAB

3.4 การเสริมเหล็กพิเศษรอบช่องเปิดในพื้นและผนัง

(ADDITIONAL REINFORCEMENT AROUND OPENING)

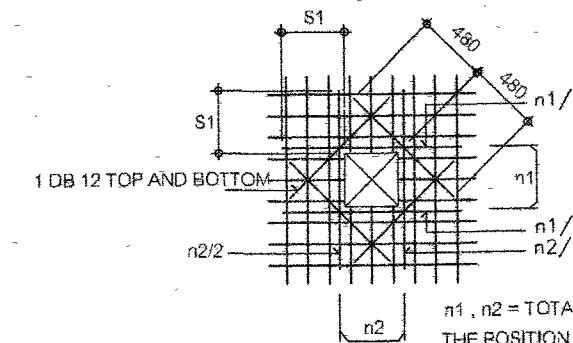

3.5 พื้นยื่น (CANTILEVER SLAB)

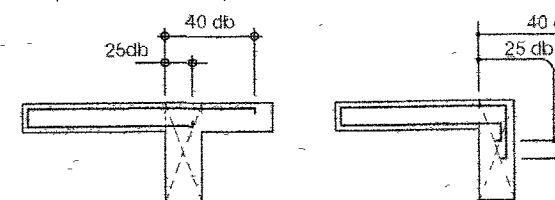

กรรมทางหลวง			
เขียน	วิภาส	คัด	วิภาส
ออกแบบ	อภินันท์	ตรวจ	วิภาส
เห็นชอบ	วิภาส	ลงวันที่	24/1/13
ผู้อำนวยการสำนักสำรวจและออกแบบ			
อนุมัติ	วิภาส	ลงวันที่	31/1/13
แทน อภินันท์			

4. คาน (BEAM AND GIRDER)

4.1 ระยะช่องว่างระหว่างเหล็กเสริม (CLEAR DISTANCE OF BAR)

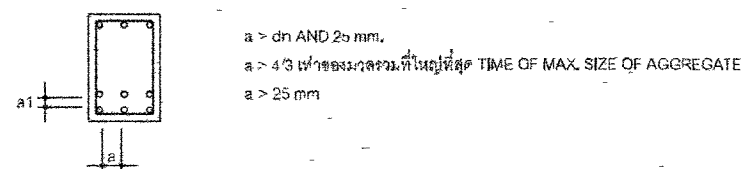

4.2 การจัดเหล็กเสริมในคาน (BEAM REINFORCEMENT)

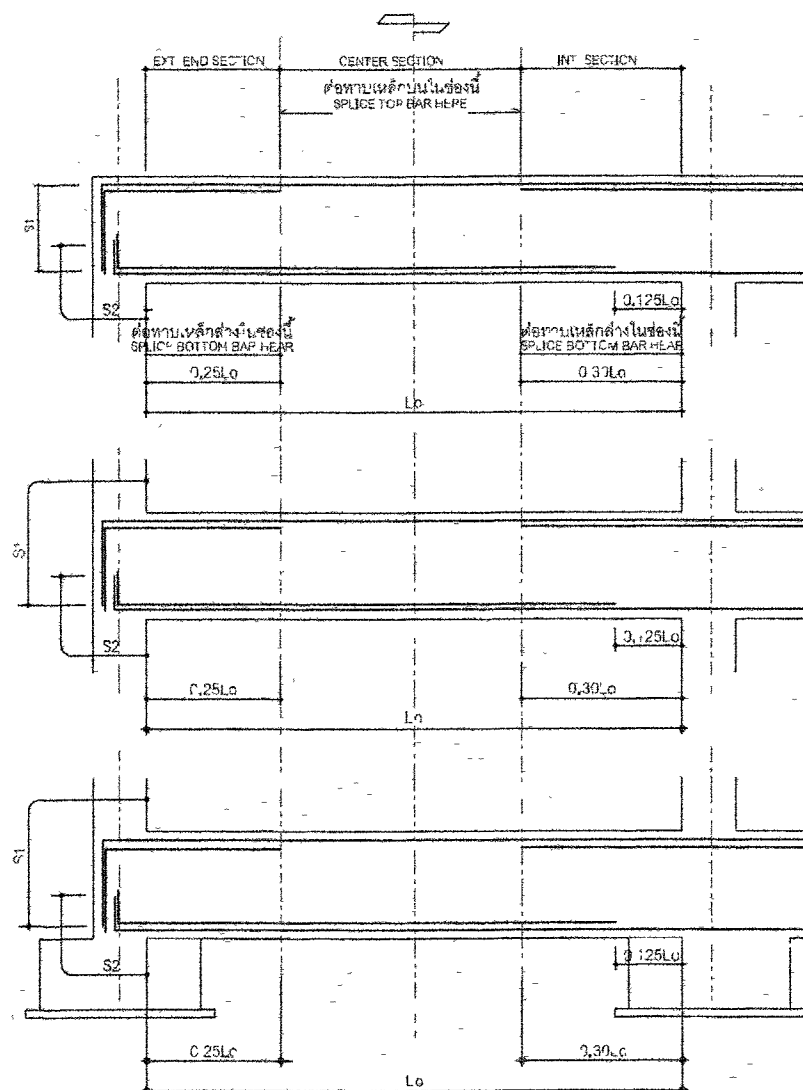

4.3 มาตรฐานการเสริมเหล็กในคานที่มีการเปลี่ยนระดับ

STANDARD DETAIL OF BEAM AT THE CHANGED LEVEL POSITION

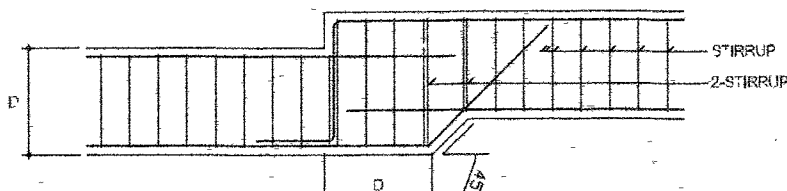

NOTE ALL BAR ANCHORAGE LENGTH SHALL BE 40 TIMES OF DIAMETER OF BAR, ความยาวทั้งหมดของเหล็กเสริมเป็น 40 เท่าของเส้นผ่าศูนย์กลางเหล็กเสริม

4.4 การเสริมคอนกรีตพิเศษจากตัวคาน (ADDITIONAL CONCRETE)

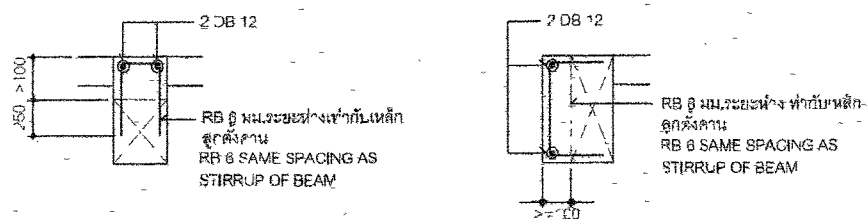

4.5 CONNECTION OF BEAM

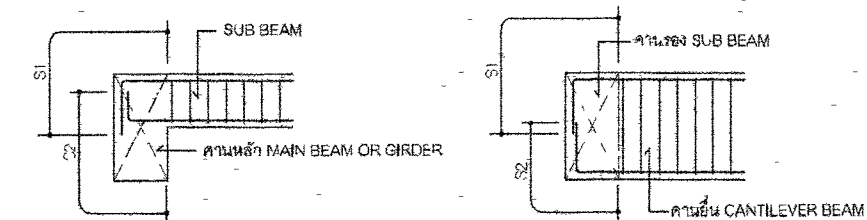

4.6 ช่องเปิดในคาน (BEAM OPENING)

(1) บริเวณที่ยอมให้ทำช่องเปิด (ALLOWABLE LOCATION FOR OPENING)

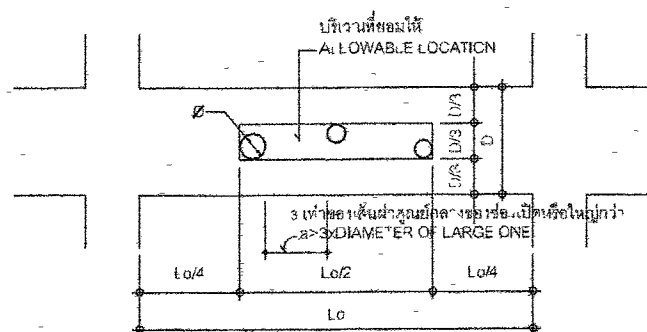

(2) การเสริมเหล็กพิเศษรอบช่องเปิดในคาน (ADDITIONAL REINFORCEMENT AROUND OPENING)

ช่องเปิด (mm)	D < 400	400 < D	500 < D	600 < D	700 < D	800 < D	900 < D	1000 < D
< 50	ไม่จำเป็นต้องเสริมเหล็ก REINFORCEMENT IS NOT NECESSARY							
< 100								TYPE ②
< 150								TYPE ③
< 200	ไม่อนุญาตให้ทำช่องเปิด							
< 250	THERE MUST BE NO OPENING							

การเสริมเหล็กพิเศษสำหรับช่องเปิด TYPE A  
TYPE ③ REINFORCEMENT

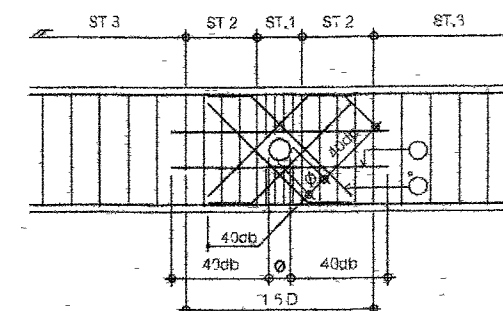

B = ความกว้างคาน BEAM WIDTH  
D = ความลึกคาน BEAM DEPTH  
P = ระยะห่างของเหล็กเสริม  
PITCH OF STIRRUP OF BEAM  
ST.1 = เหล็กเสริม DB12 @ 50 มม.  
ST.2 = เหล็กเสริมจำนวน @ 100 มม.  
ST.3 = เหล็กเสริมจำนวน @ ตามหน้าตัดคาน

HORIZONTAL (X) REINFORCEMENT 2 SETS	D < 800	2 DB 12
	D > 800	2 DB 16
INCLINE (Y) REINFORCEMENT 4 SETS	P < 150	BAR SIZE SHALL BE 2 SIZE LARGER THAN STIRRUP
	P > 150	BAR SIZE SHALL BE 1 SIZE LARGER THAN STIRRUP
	B < 350	2 BARS
	B < 450	3 BARS

การเสริมเหล็กพิเศษสำหรับช่องเปิด TYPE B  
TYPE ④ REINFORCEMENT

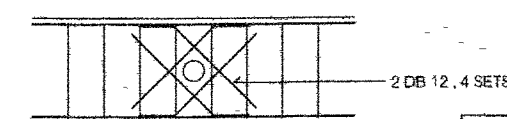

กรมทางหลวง

เขียน วิชา	คิด วิชา	ทาน
ออกแบบ	ตรวจ	
เห็นชอบ	ลงวันที่ 24/1/13	
ผู้ควบคุมการสำนักสำรวจและออกแบบ		
อนุญาต	ลงวันที่ 31/1/13	
นาย อธิติ		

6 แบบขยายการจัดรายละเอียดเหล็กเสริมในคานและเสา สำหรับอาคารต้านทานแรงแผ่นดินไหว มยผ. 1301-50

6.1 รายละเอียดการจัดเหล็กเสริมในเสาสำหรับโครงสร้างรับแรงสั่นสะเทือนของแผ่นดินไหว

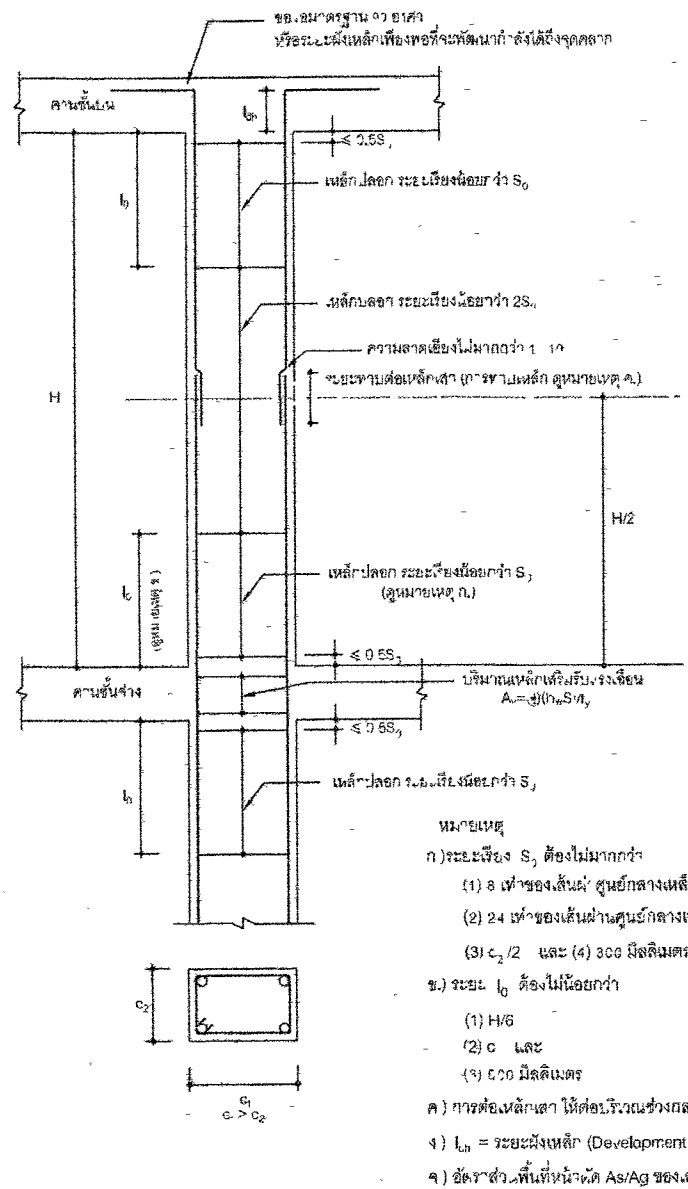

6.2 รายละเอียดการจัดเหล็กเสริมในคานสำหรับโครงสร้างรับแรงสั่นสะเทือนของแผ่นดินไหว

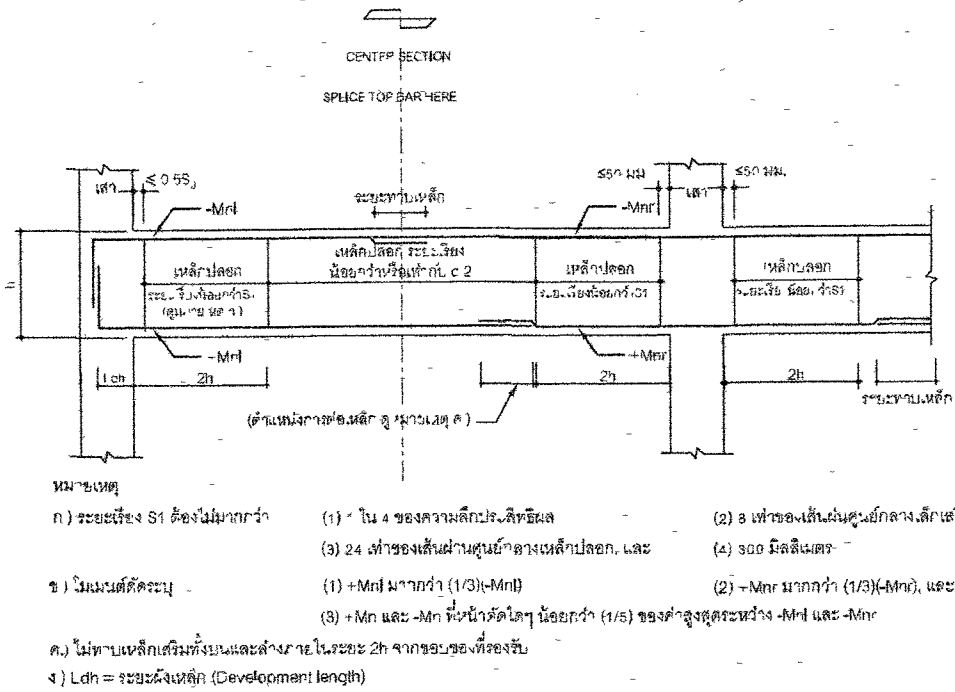

6.3 รายละเอียดของเสาสำหรับโครงสร้างรับแรงสั่นสะเทือนของแผ่นดินไหว

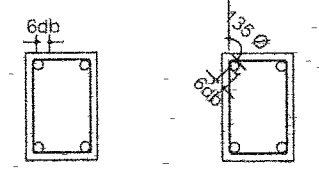

ก.) ช่องว่าง 90 องศา - ข.) ช่องว่าง 135 องศา (สำหรับอาคารทั่วไป) (สำหรับอาคารสาธารณะ)

การจัดรายละเอียดเหล็กเสริมในคานสำหรับอาคารต้านทานแรงแผ่นดินไหว เหล็กเสริมในคาน การจัดรายละเอียดเหล็กเสริมในคาน มีดังนี้

- ก.) การหยุดเหล็กเสริมตามยาวของคานที่เสาด้านนอก จะต้องยึดเหล็กเสริมจนถึงแกนเสาด้านนอกสุด และงอเหล็กเสริมรวมระยะที่ต้องฝังเหล็กเสริมไม่น้อยกว่าระยะ Ld เพื่อจะไม่เกิดการวิบัติ เนื่องจากการยึดเหนี่ยว
- ข.) จุดการต่อทับเหล็กเสริมตามยาวจะต้องไม่อยู่ห่างจากผิวรอยต่อของคานและเสาอย่างน้อย 2 เท่าของความลึกคาน ห้ามต่อทับเหล็กภายในบริเวณข้อต่อหมุนพลาสติกและบริเวณจุดต่อเสา - คาน ทั้งนี้เพราะเหล็กเสริมในบริเวณนี้อาจจะรับแรงดึงสูงเกินจุดคานได้ และมีแรงกระทำซ้ำในลักษณะกลับไป - มา ด้วย
- ค.) เหล็กปลอกรับแรงเฉือนมีอยู่ 2 ช่วง คือ บริเวณข้อต่อหมุนพลาสติก ซึ่งจะต้องเสริมเหล็กปลอกที่แน่นเป็นพิเศษตาม มยผ. 1301 - 54 เป็นระยะอย่างน้อย 2 เท่า ของความลึกคาน และบริเวณนอกเขตข้อต่อหมุนพลาสติก จึงจัดเหล็กปลอกตามแบบปกติ

7. เหล็กรูปพรรณ

- ก.) โครงสร้างเหล็กรูปพรรณต้องมีคุณสมบัติตามมาตรฐานผลิตภัณฑ์อุตสาหกรรม ที่ มอก. 116 ชิ้นคุณภาพ Fe24
- ข.) การป้องกันเหล็กมีให้ผูกก่อนใช้งาน เหล็กรูปพรรณทั้งหมดให้ทำการทาสีรองพื้นด้วยสีกันสนิม 1 ครั้ง แล้วทาสีกันสนิมทับอีกอย่างน้อย 2 ครั้ง
- ค.) ส่วนรอยต่อให้เชื่อมต่อกับไฟฟ้า และจะต้องมีความแข็งแรงไม่น้อยกว่าเหล็กรูปพรรณที่นำมาเชื่อมต่อกัน

8. รายการเสาเข็ม

- ก.) เสาเข็มคอนกรีตอัดแรงหล่อสำเร็จให้ออกแบบตามมาตรฐานผลิตภัณฑ์อุตสาหกรรม (มอก.) โดยมีความหนาคอนกรีตหุ้มเหล็กไม่น้อยกว่า 5 ซม
- ข.) ในกรณีที่ได้รับจ้างได้ทดสอบค่า ความสามารถในการรับน้ำหนักบรรทุกปลอดภัยของดินฐานรากไม่น้อยกว่า 12 ตัน/ตร.ม. สามารถเลือกใช้ฐานแผ่ได้

9. พื้นที่ผิวระวางที่อาจได้รับผลกระทบจากแผ่นดินไหว (มยผ 1301-54)

- ก.) พื้นที่หรือบริเวณที่อยู่ใกล้รอยเลื่อนที่อาจได้รับผลกระทบจากแผ่นดินไหว คือ ภาณุพนบุรี เชียงราย เชียงใหม่ ตาก น่าน พะเยาแพร่ แม่ฮ่องสอน ลำปาง ลำพูน
- ข.) พื้นที่ผิวระวางคือพื้นที่ที่อาจได้รับผลกระทบจากแผ่นดินไหว ได้แก่ กระบี่ รุมพร พังงา ภูเก็ต ระนอง สงขลา และสุราษฎร์ธานี
- ค.) พื้นที่ดังกล่าวให้ใช้รายละเอียดการจัดเหล็กเป็นไปตามข้อกำหนดในแบบ ชั้ 6

สำนักสำรวจและออกแบบ	
แบบเลขที่	แผ่นที่
ST-03	20
แบบมาตรฐาน บ้านพักอาศัย 90 ตร.ม	
รายการประกอบแบบ 3	

กรมทางหลวง		
เขียน	วิภาส	คิด
ออกแบบ	วิภาส	ตรวจ
เห็นชอบ	วิภาส	ลงวันที่ 29/1/63
ผู้อำนวยการสำนักสำรวจและออกแบบ		
อนุญาต	วิภาส	ลงวันที่ 31/1/63
แทน อธิปติ		

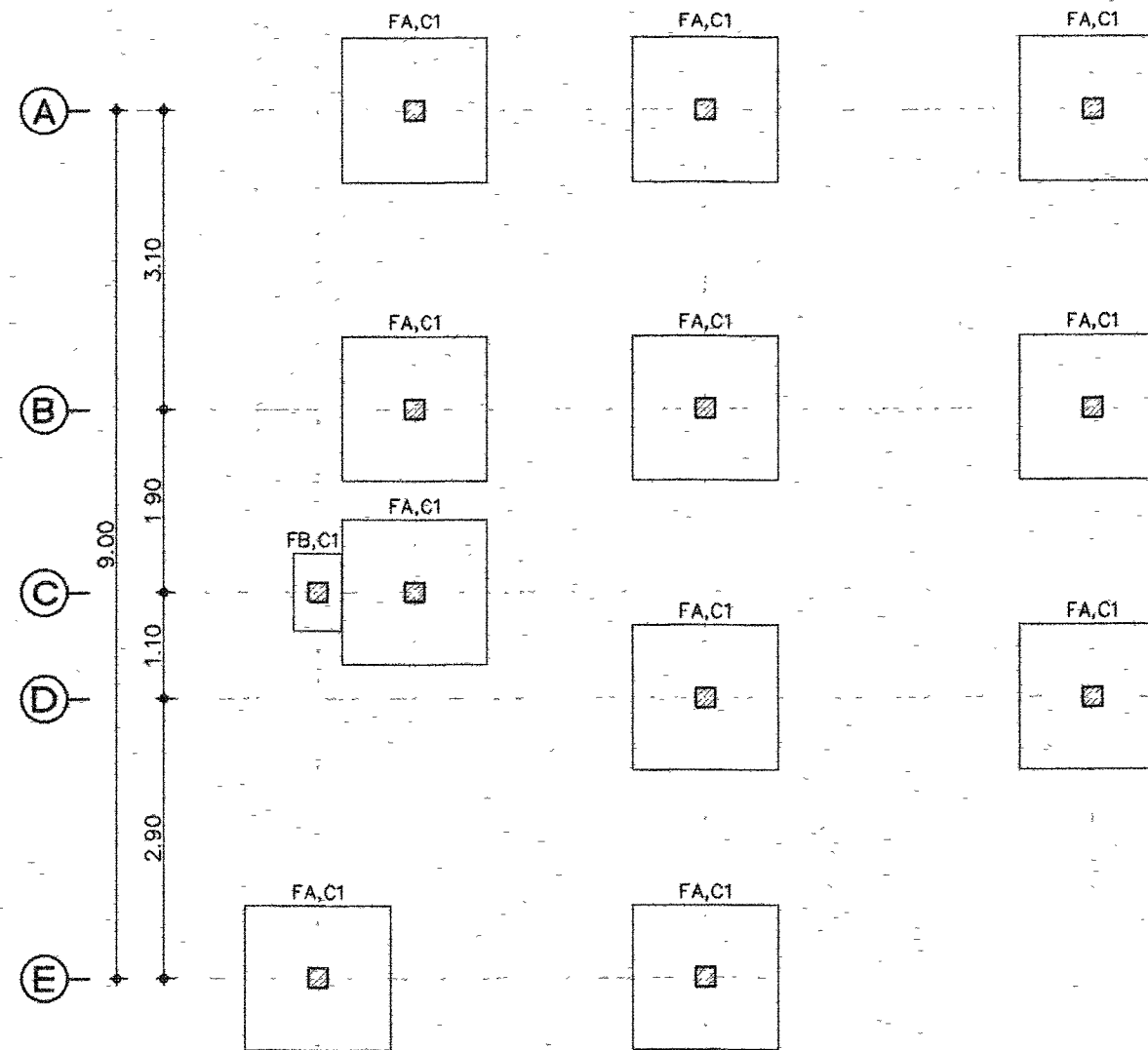
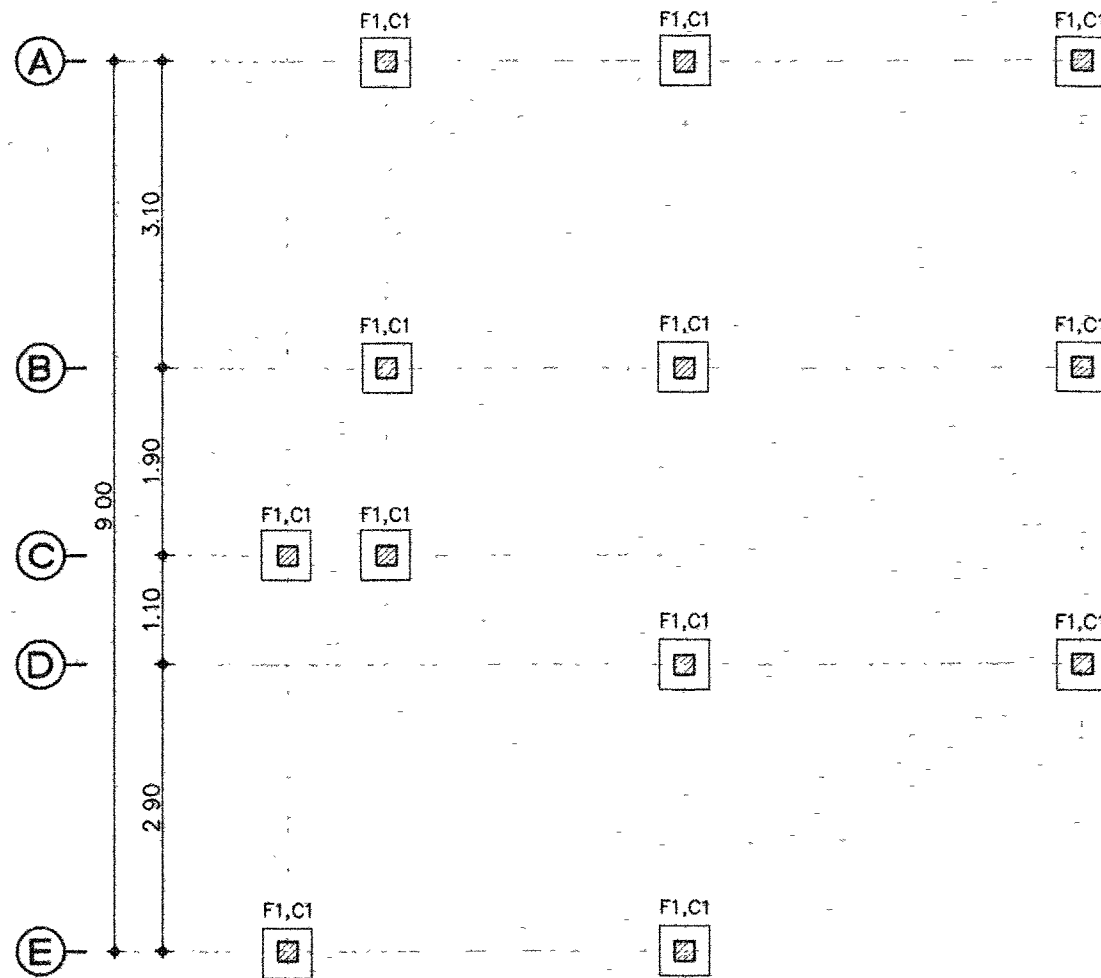
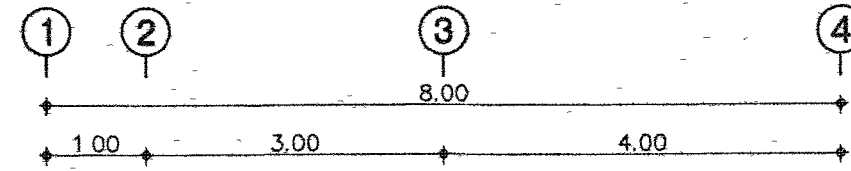
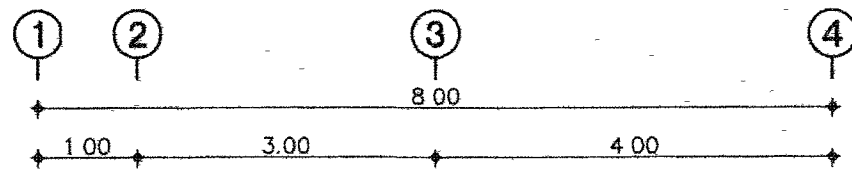

ผังฐานราก (สำหรับเสาเข็มตอก)

SCALE 1/75

ผังฐานราก (สำหรับฐานรากแผ่)

SCALE 1/75

สำนักสำรวจและออกแบบ

แบบเลขที่ ST-04 แผนที่ 21

แบบมาตรฐาน บ้านพักอาศัย 90 ตร.ม

ผังฐานราก (เข็มตอก) , ผังฐานราก (ฐานแผ่)

หมายเหตุ

- C1 คอลัม-อะเส
- C2 คอลัม-อะเส

กรมทางหลวง

เขียน	วิภาส คัต	วิภาส ทาน	
ออกแบบ	วิภาส คัต	ตรวจ	
เห็นชอบ		ลงวันที่	29/1/63
ผู้อำนวยการสำนักสำรวจและออกแบบ			
อนุญาต		ลงวันที่	31/1/63
แทน อธิบดี			

สำนักสำรวจและออกแบบ	
แบบเลขที่	แผนที่
ST-05	22
แบบมาตรฐาน บ้านพักอาศัย 90 ตร.ม	
ผังคานพื้นชั้นล่าง , ผังคานพื้นชั้น 2	

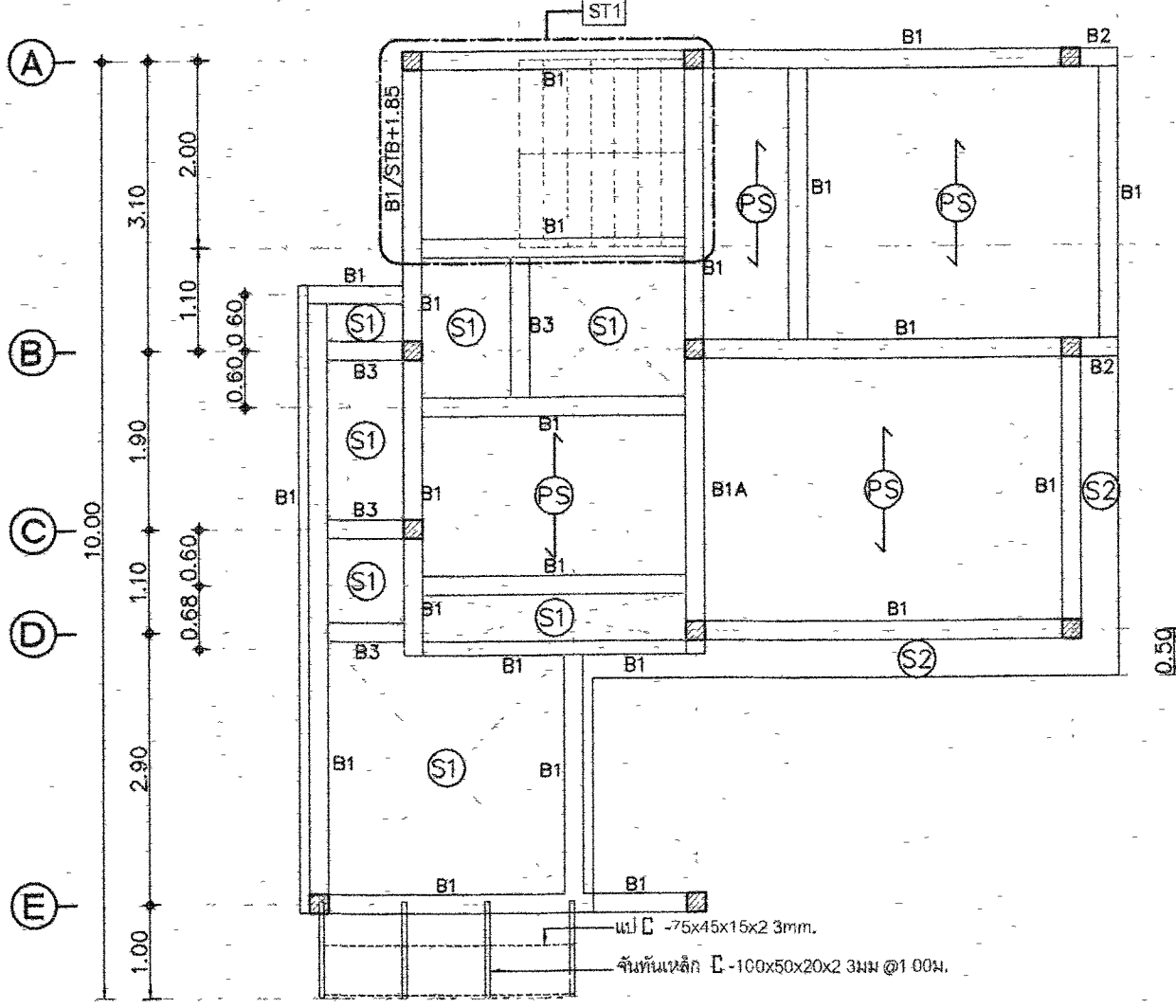
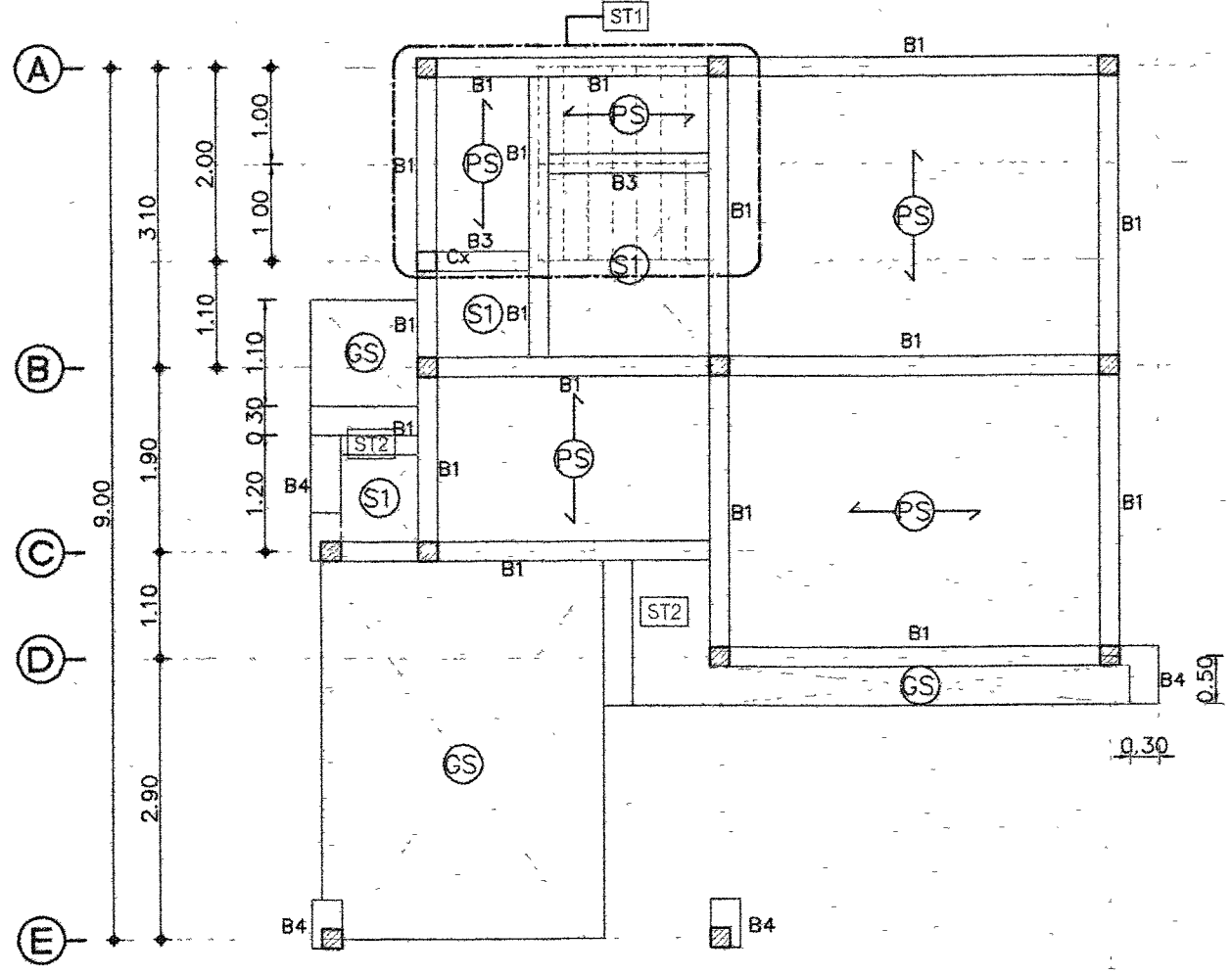
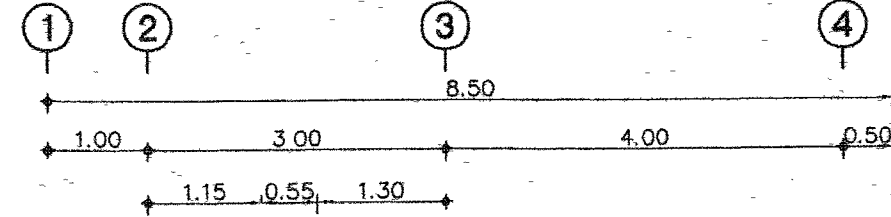
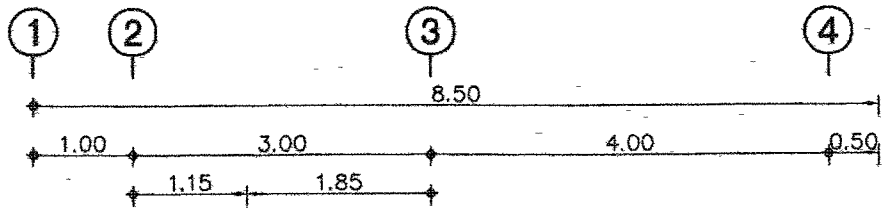

ผังคานพื้นชั้นที่ 1  
SCALE 175

ผังคานพื้นชั้นที่ 2  
SCALE 175

กรมทางหลวง		
เขียน	วิภาส	คัต
ออกแบบ	อรรถ	ตรวจ
เห็นชอบ	ข.ป.ย	ลงวันที่ 24/1/63
ผู้อำนวยการสำนักสำรวจและออกแบบ		
อนุญาต	ลงวันที่ 31/1/63	
แทน อธิปดี		

สำนักสำรวจและออกแบบ	
แบบเลขที่	แผ่นที่
ST-06	23
แบบมาตรฐาน บ้านพักอาศัย 90 ตร.ม	
แปลน โครงสร้างหลังคา	

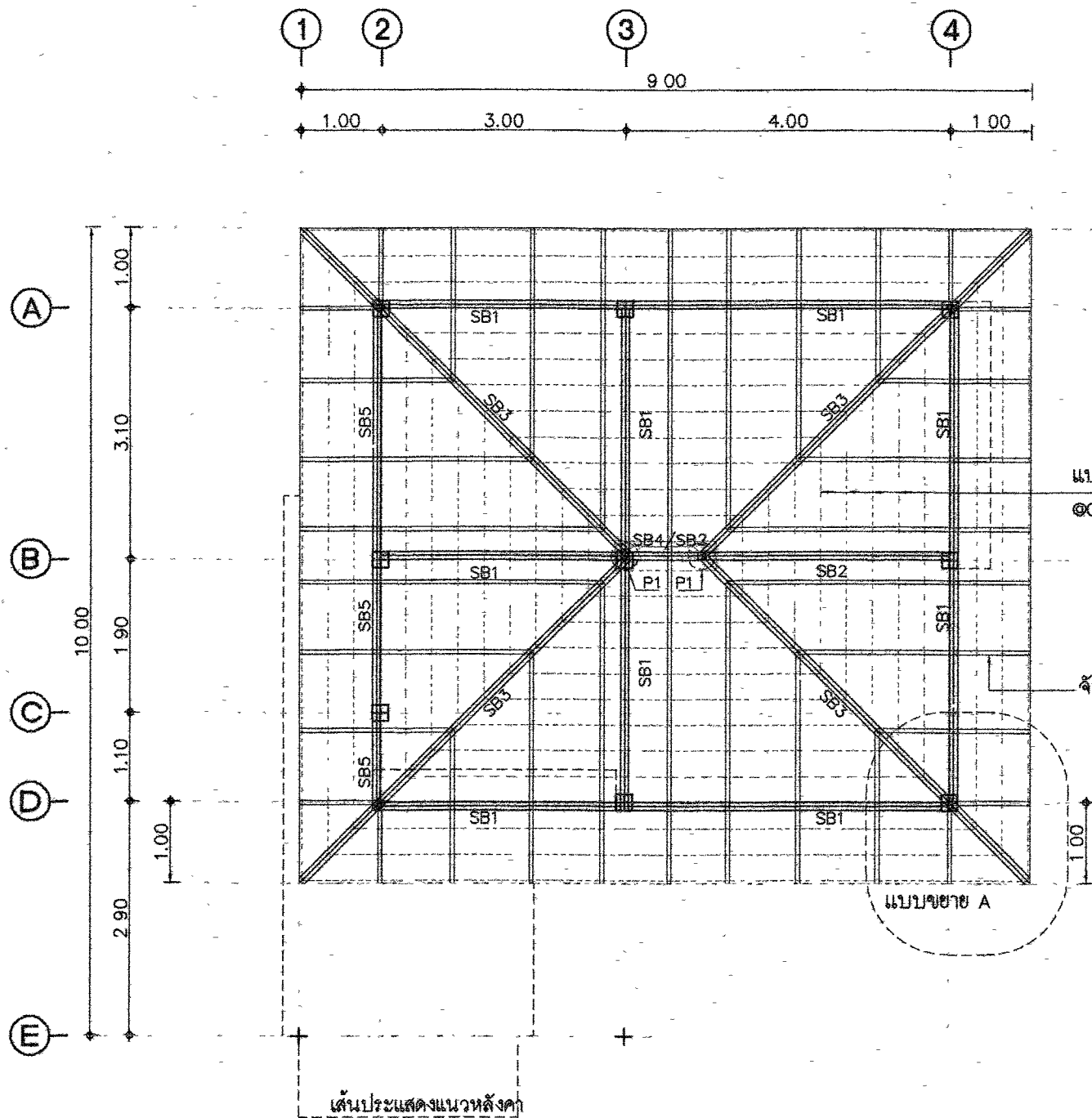

แปลน โครงสร้างหลังคา  
SCALE 1/75

แปเหล็กชุบสังกะสีสำเร็จรูป (Galvanized)  
Ø0.32-0.34 มม. ความหนาอย่างน้อย 0.55 มม.

ฉันทันเหล็ก C -100x50x20x2.3 มม. @ 0.90-1.00 ม.

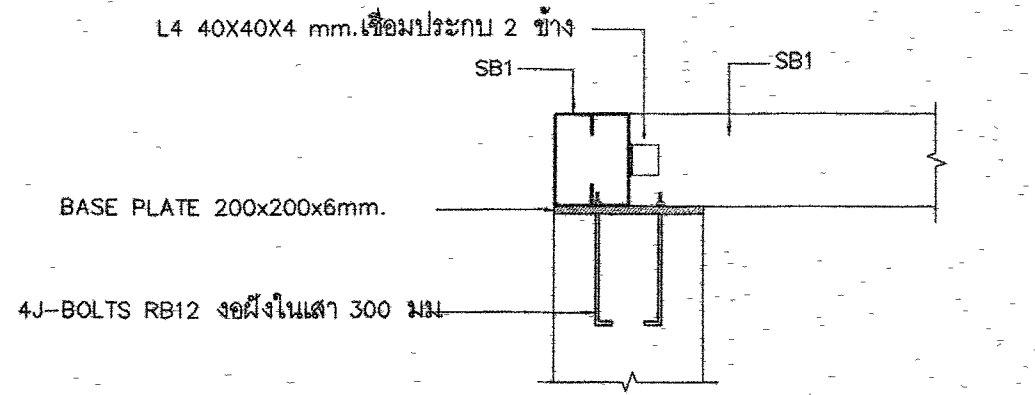

แบบขยาย - A  
SCALE 1/20

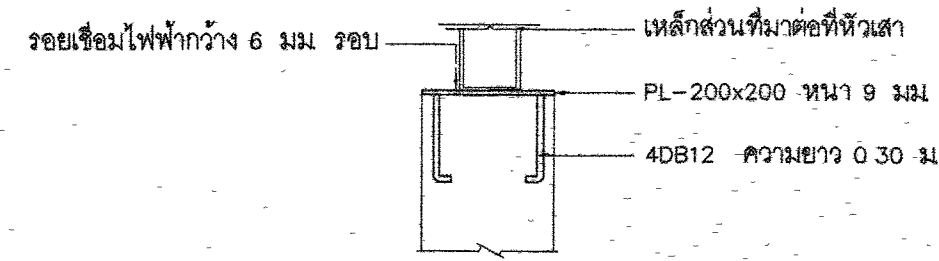

แบบขยายแผ่นเหล็กยึดหัวเสา  
SCALE 1/20

- หมายเหตุ
- P1 : 2 C -100x50x20x2.3 mm. (□) (เสาตั้ง)
  - SB1 : 2 C -100x50x20x2.3 mm. (□) (ฉะเศ)
  - SB2 : 2 C -125x50x20x2.3 mm. (□) (ฉะเศ)
  - SB3 : 2 C -100x50x20x2.3mm. (□) (ตะเหล็สน)
  - SB4 : 2 C -100x50x20x2.3mm. (อกไก่)
  - SB5 : 2 C -150x50x20x4.5 mm. (□) (ฉะเศ)

กรมทางหลวง		
เขียน	รวิภส	ทวน
ออกแบบ	อ.วิภส	ตรวจ
เห็นชอบ	วิภส	ลงวันที่ 29/1/63
ผู้อำนวยการสำนักสำรวจและออกแบบ		
อนุญาต	วิ.	ลงวันที่ 31/1/63
ทวน อธิปติ		

สำนักสำรวจและออกแบบ	
แบบเลขที่	แผ่นที่
ST-07	24
แบบมาตรฐาน บ้านพักอาศัย ๑๐ ตร.ม	
แบบขยายฐานราก (มีเข็ม)	

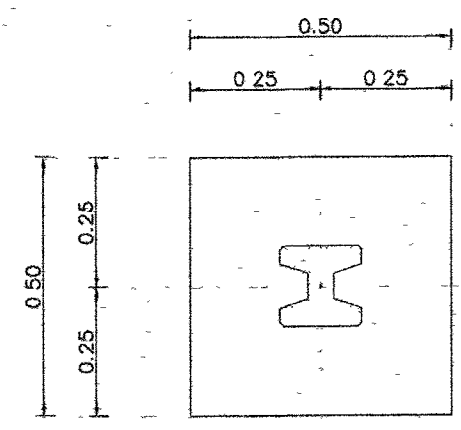

แปลนขยายฐานราก F1  
SCALE 1:20

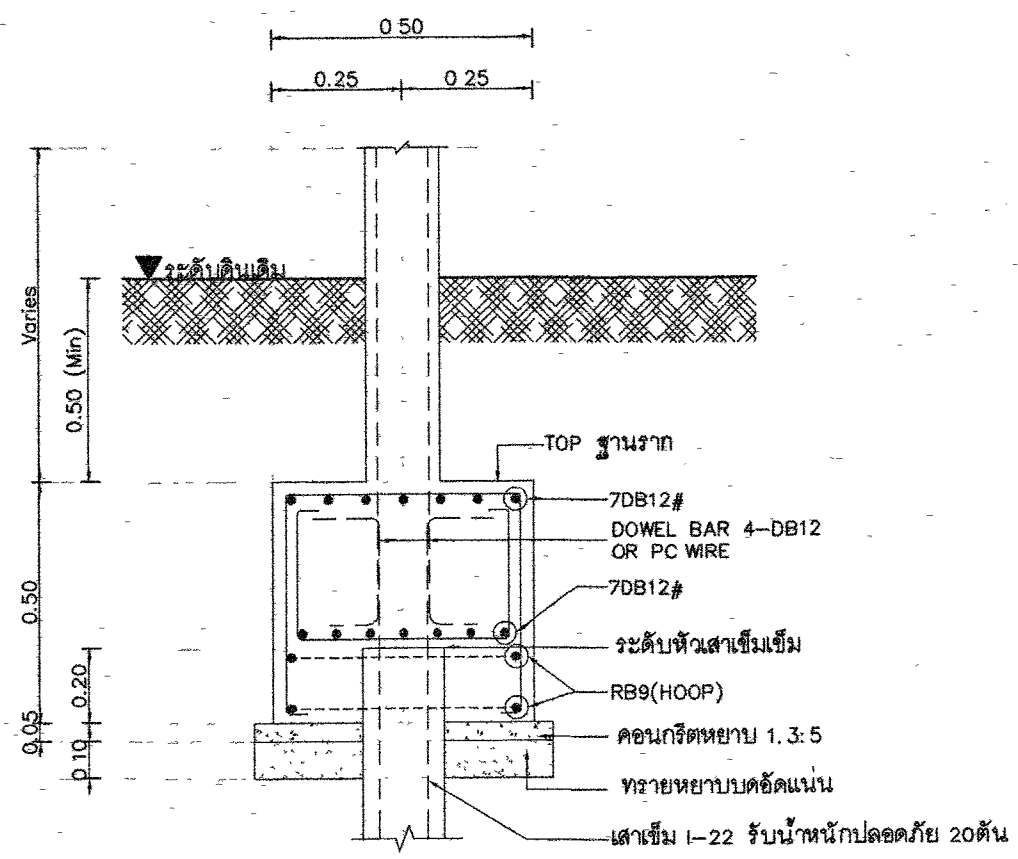

รูปตัดขยายฐานราก F1  
SCALE 1:20

หมายเหตุ

\*\*สำหรับเข็มตอกที่ดินรับน้ำหนักได้น้อยกว่า 12,000 กิโลกรัมต่อตารางเมตร\*\*

กรมทางหลวง		
เขียน	รวิภาส	ตัด
ออกแบบ	อริภาส	ตรวจ
เห็นชอบ	X-11	ลงวันที่ 24/1/63
ผู้อำนวยการสำนักสำรวจและออกแบบ		
อนุญาต	P.	ลงวันที่ 31/1/63
แทน อริภาส		

สำนักสำรวจและออกแบบ	
แบบเลขที่	แผ่นที่
ST-08	25
แบบมาตรฐาน บ้านพักอาศัย 90 ตร.ม	
แบบขยายฐานราก (ฐานแผ่)	

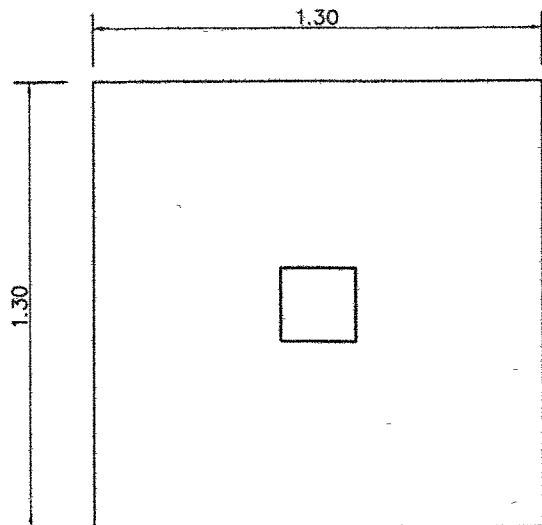

แปลนขยายฐานราก FA  
SCALE 1/20

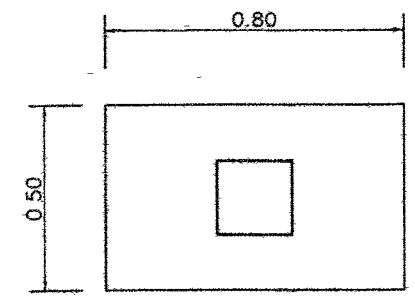

แปลนขยายฐานราก FB  
SCALE 1/20

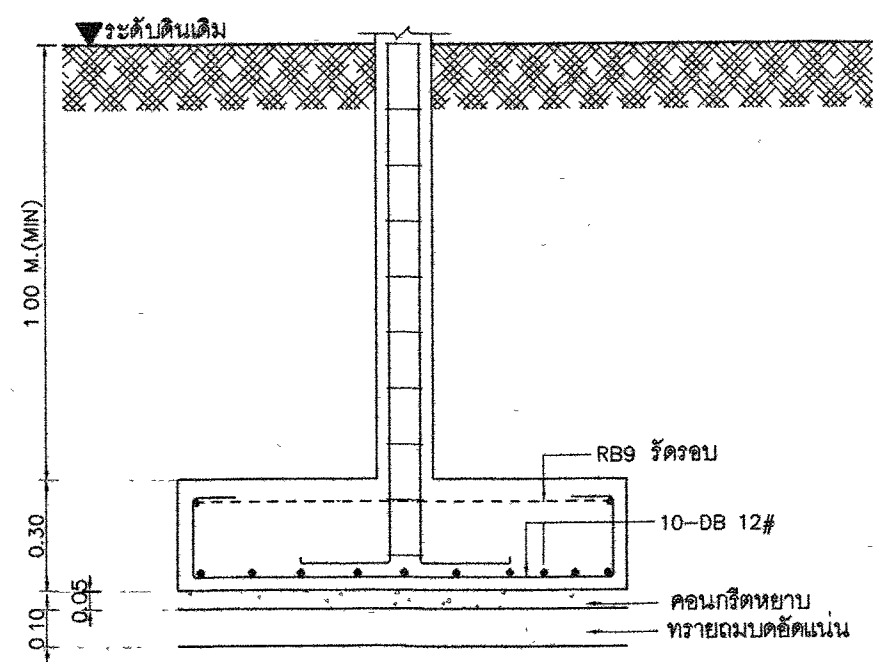

รูปตัดขยายฐานราก FA  
SCALE 1/20

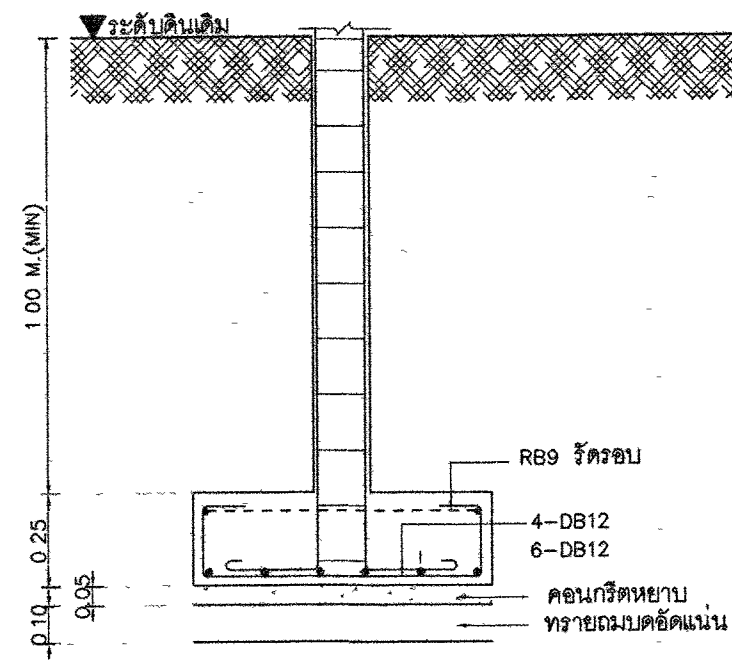

รูปตัดขยายฐานราก FB  
SCALE 1/20

หมายเหตุ  
\*\*สำหรับฐานแผ่ที่ดินรับน้ำหนักได้มากกว่า 12,000 กิโลกรัมต่อตารางเมตร\*\*

กรมทางหลวง		
เขียน	จวิภาส	คิด
ตรวจ	จวิภาส	ทวน
ออกแบบ	จวิภาส	ตรวจ
เห็นชอบ	จวิภาส	ลงวันที่ 8/1/63
ผู้อำนวยการสำนักสำรวจและออกแบบ		
อนุญาต	จวิภาส	ลงวันที่ 8/1/63
พาน อธิปดี		

สำนักสำรวจและออกแบบ	
แบบเลขที่	แผ่นที่
ST-09	26
แบบมาตรฐาน บ้านพักอาศัย 90 ตร.ม	
แบบขยายเสา และเหล็กยึดหัวเสา	

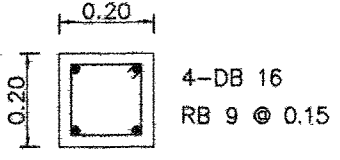
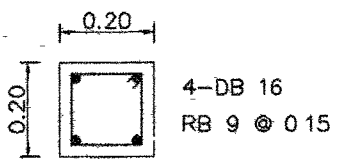
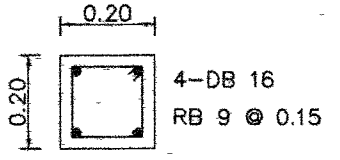
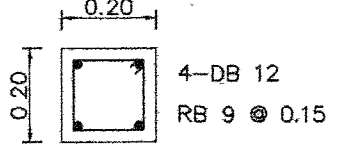
ตำแหน่ง สัญลักษณ์	C1
ชั้น 2 - ชั้นหลังคา [0.20x0.20]	
ชั้น 1 - ชั้น 2 [0.20x0.20]	
ตอม่อ - ชั้น 1 [0.20x0.20]	
ตำแหน่ง สัญลักษณ์	Cx
เสารับคาน งานพักบันได [0.20x0.20]	

แบบขยายเสา  
SCALE 1/25

กรมทางหลวง		
เขียน วิชาส	คิด วิชาส	ทาน
ออกแบบ วิชาส	ตรวจ วิชาส	
เห็นชอบ		ลงวันที่ 4/1/63
ผู้อำนวยการสำนักสำรวจและออกแบบ		
อนุญาต		ลงวันที่ 31/1/63
แทน อธิปดี		

สำนักสำรวจและออกแบบ	
แบบเลขที่	แผ่นที่
ST-10	27
แบบมาตรฐาน บ้านพักอาศัย 90 ตร.ม	
แบบขยายคาน	

B1			B1A				
TYPE	CONTINUOUS OR CANTILEVER SECTION	MIDDLE SPAN SECTION	END SUPPORT SECTION	TYPE	CONTINUOUS OR CANTILEVER SECTION	MIDDLE SPAN SECTION	END SUPPORT SECTION
SPAPE				SPAPE			
SIZE	0.20 x 0.40			SIZE	0.20 x 0.40		
TOP BAR	2-DB 12 1-DB 12 [0.3L]	2-DB 12	2-DB 12 1-DB 12 [0.3L]	TOP BAR	2-DB 12 1-DB 12 [0.3L]	2-DB 12	2-DB 12 1-DB 12 [0.3L]
STIRRUP	RB 6 @ 0.10	RB 6 @ 0.15	RB 6 @ 0.10	STIRRUP	RB 9 @ 0.10	RB 9 @ 0.15	RB 9 @ 0.10
BOTT.BAR	2-DB 12	1-DB 12 [0.7L] 2-DB 12	2-DB 12	BOTT.BAR	2-DB 12	1-DB 12 [0.7L] 2-DB 12	2-DB 12
OTHER				OTHER			
B2			B3				
TYPE	CONTINUOUS OR CANTILEVER SECTION	MIDDLE SPAN SECTION	END SUPPORT SECTION	TYPE	CONTINUOUS OR CANTILEVER SECTION	MIDDLE SPAN SECTION	END SUPPORT SECTION
SPAPE				SPAPE			
SIZE	0.20 x 0.40			SIZE	0.15 x 0.35		
TOP BAR	3-DB 12			TOP BAR	2-DB 12	2-DB 12	2-DB 12
STIRRUP	RB 9 @ 0.15			STIRRUP	RB 6 @ 0.10	RB 6 @ 0.15	RB 6 @ 0.10
BOTT.BAR	2-DB 12			BOTT.BAR	2-DB 12	2-DB 12	2-DB 12
OTHER				OTHER			
B4			STB				
TYPE	CONTINUOUS OR CANTILEVER SECTION	MIDDLE SPAN SECTION	END SUPPORT SECTION	TYPE	CONTINUOUS OR CANTILEVER SECTION	MIDDLE SPAN SECTION	END SUPPORT SECTION
SPAPE				SPAPE			
SIZE	0.30 x 0.30			SIZE	0.20 x 0.30		
TOP BAR	2-DB 12 1-DB 12 (0.3L)			TOP BAR	2-DB 12	2-DB 12	2-DB 12
STIRRUP	RB 9 @ 0.15			STIRRUP	RB 6 @ 0.10	RB 6 @ 0.15	RB 6 @ 0.10
BOTT.BAR	2-DB 12			BOTT.BAR	2-DB 12	2-DB 12	2-DB 12
OTHER				OTHER			

NOTE :  
SECTION A = END SUPPORT SECTION  
SECTION B = MIDDLE SPAN SECTION  
SECTION C = CONTINUOUS OR CANTILEVER SECTION

แบบขยายคาน  
SCALE 1/25

กรมทางหลวง			
เขียน	วิภาส	คิด	วิภาส
ออกแบบ	วิภาส		
เห็นชอบ	วิภาส		
อนุมัติ	วิภาส		
วันที่	24/1/63		
ตำแหน่ง	วิศวกรสำรวจ		
วันที่	31/1/63		
ตำแหน่ง	ช่างเขียน		

สำนักสำรวจและออกแบบ	
แบบเลขที่	แผ่นที่
ST-11	28
แบบมาตรฐาน บ้านพักอาศัย 90 ตร.ม	
แบบขยายพื้น	

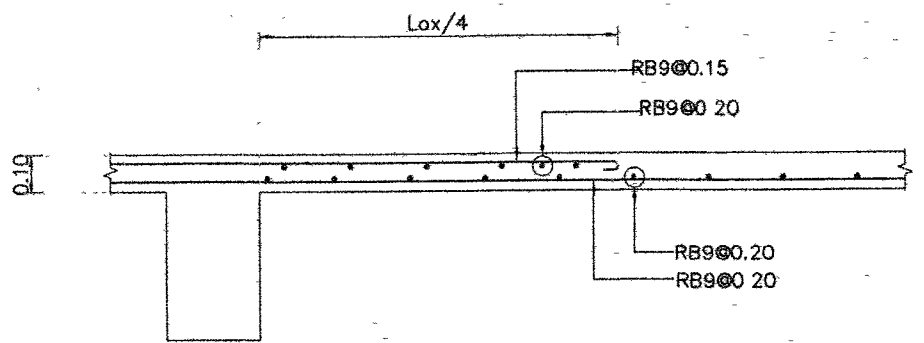

แบบขยายพื้น S1 (ด้านสั้น)  
SCALE 1/20

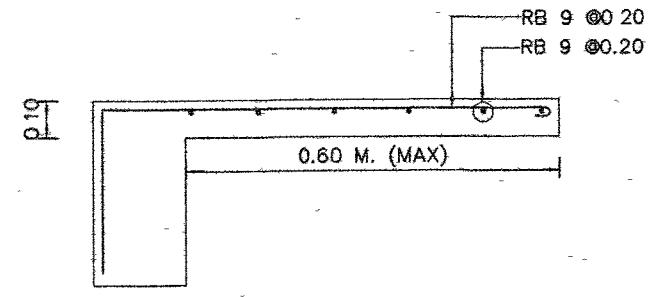

แบบขยายพื้น S2 (ด้านสั้น)  
SCALE 1/20

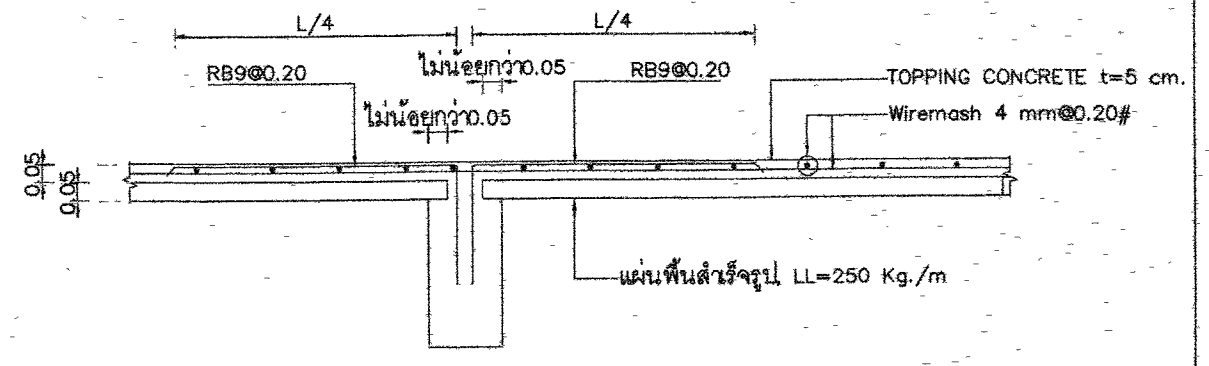

พื้นสำเร็จรูป PS (ด้านยาว)  
SCALE 1/20

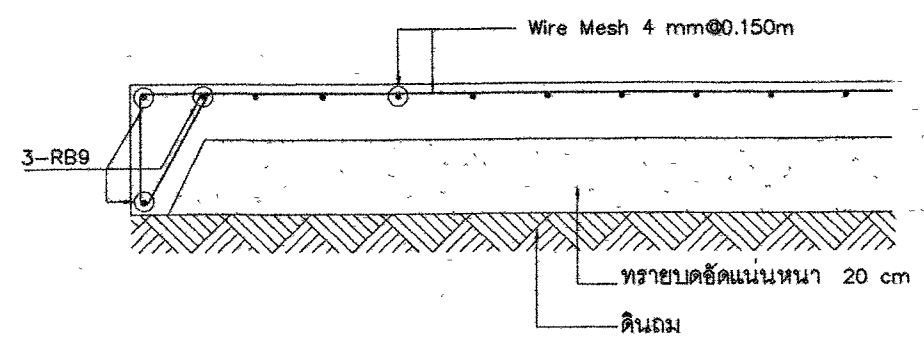

แบบขยายพื้น GS  
SCALE 1/20

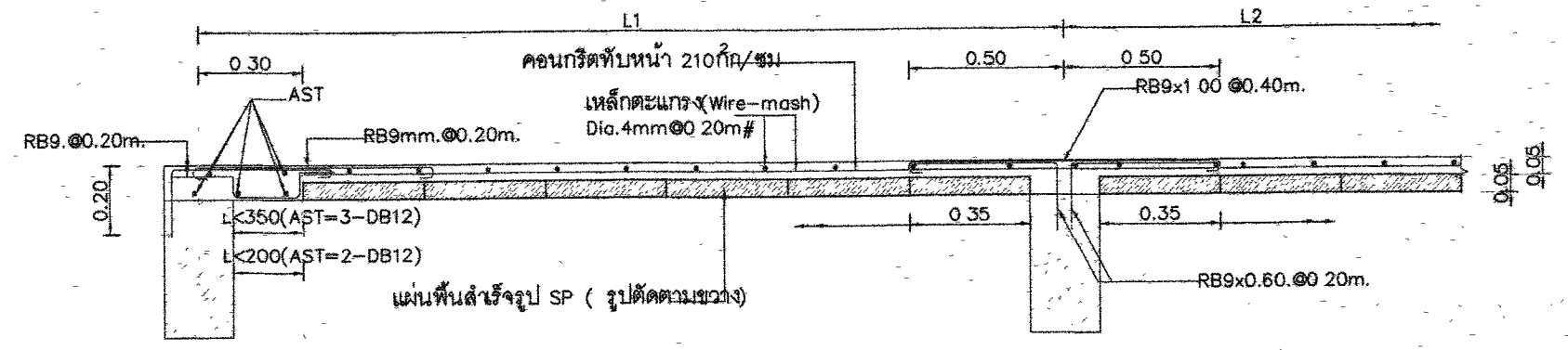

แบบขยายพื้น PS (รูปตัดคกรณีปิดช่องที่ขาด)  
SCALE 1/20

กรมทางหลวง		
เขียน	วิภาส	คัต วิภาส
ออกแบบ	วิภาส	ตรวจ วิภาส
เห็นชอบ	วิภาส	ลงวันที่ 29/1/65
ผู้อำนวยการสำนักสำรวจและออกแบบ		
อนุญาต	วิภาส	ลงวันที่ 31/1/65
แทน อธิปดี		

สำนักสำรวจและออกแบบ	
แบบเลขที่	แผ่นที่
ST-12	29
แบบมาตรฐาน บ้านพักอาศัย 90 ตร.ม	
แบบขยายบันได	

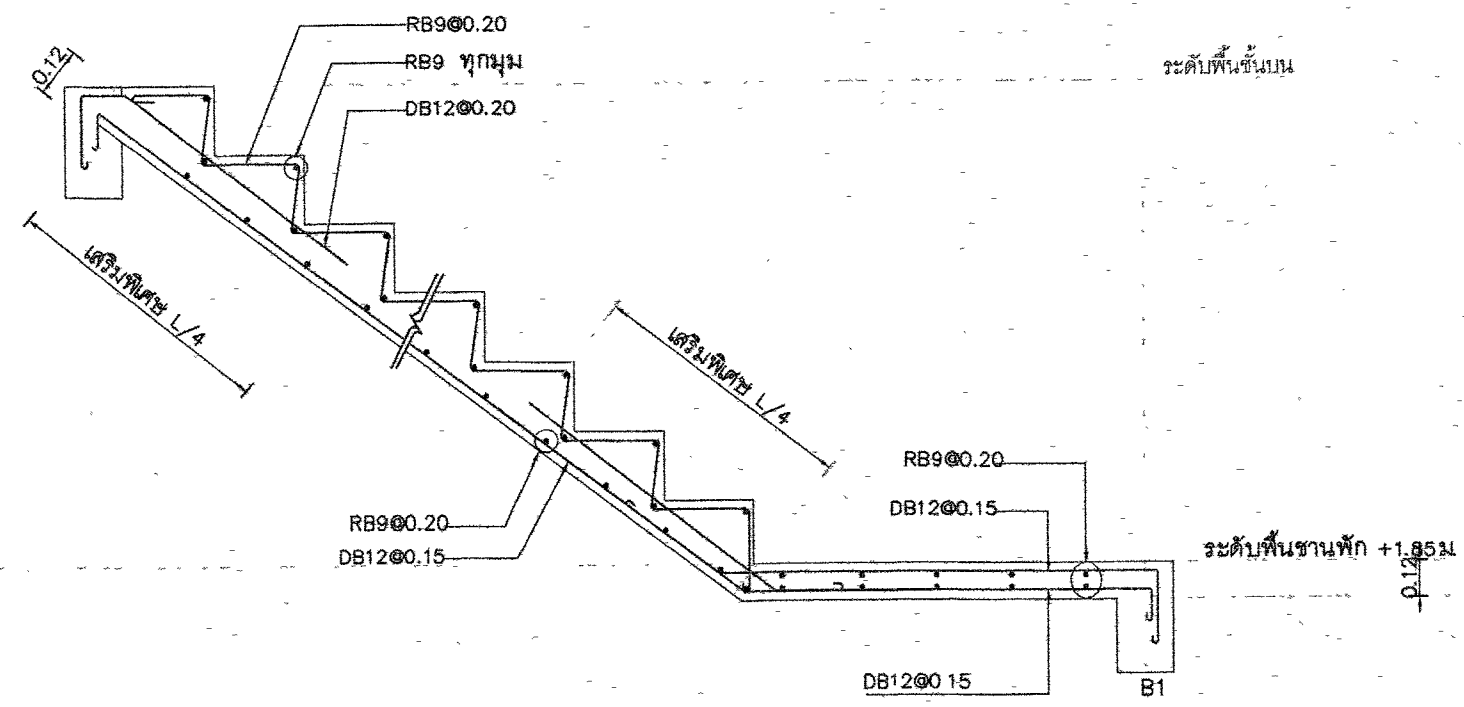

แบบขยายบันได ST1  
SCALE 1/20

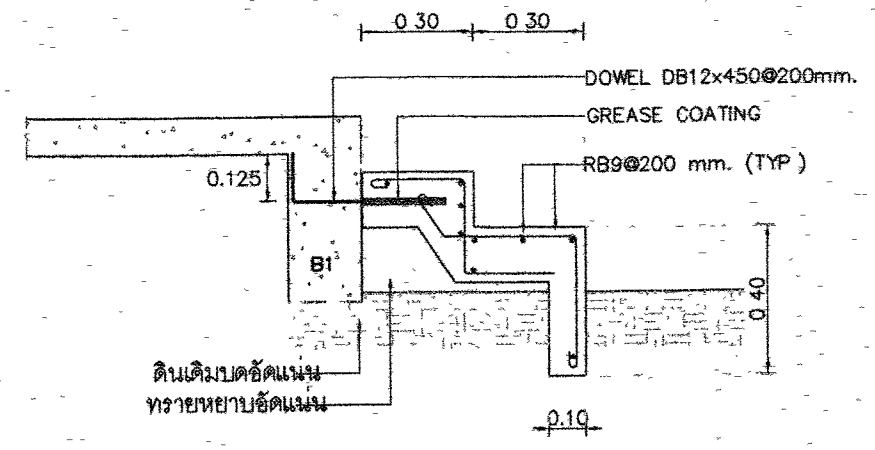

แบบขยายบันได ST2  
SCALE 1/20

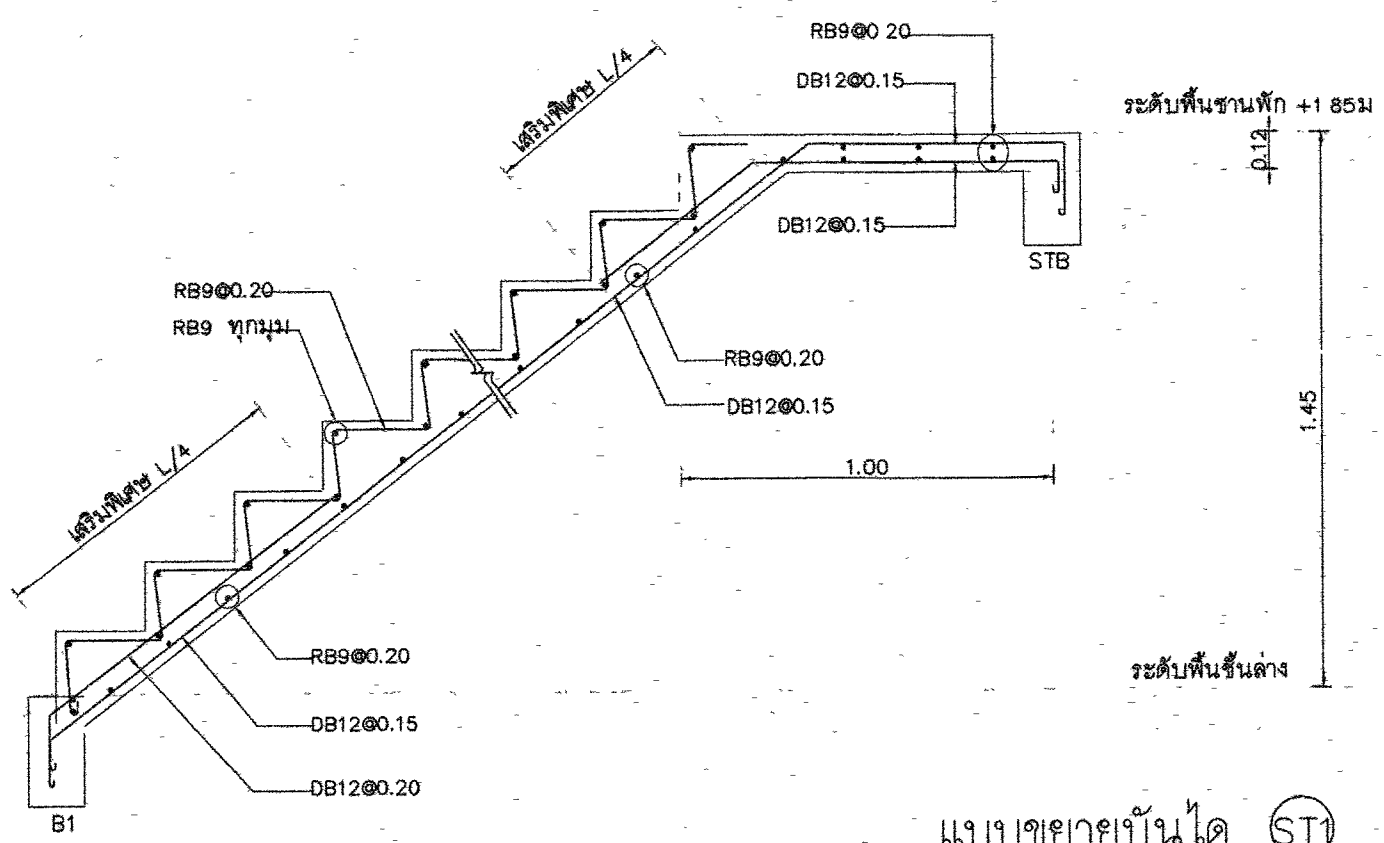

แบบขยายบันได ST1  
SCALE 1/20

กรมทางหลวง			
เขียน	วิภาส	คิด	วิภาส
ออกแบบ	วิภาส	ตรวจ	วิภาส
เห็นชอบ	วิภาส	ลงวันที่	31/1/63
ผู้อำนวยการสำนักสำรวจและออกแบบ			
อนุญาต	วิภาส	ลงวันที่	31/1/63
แทน อธิบดี			



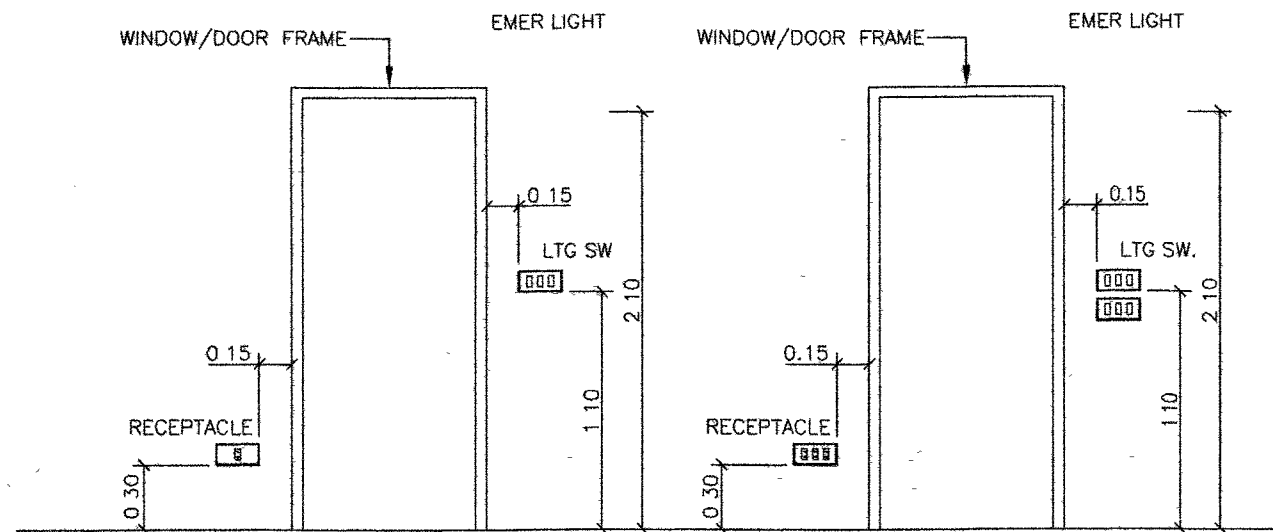

SWITCH, RECEPTACLE TELEPHONE AND TV OUTLET INSTALLATION

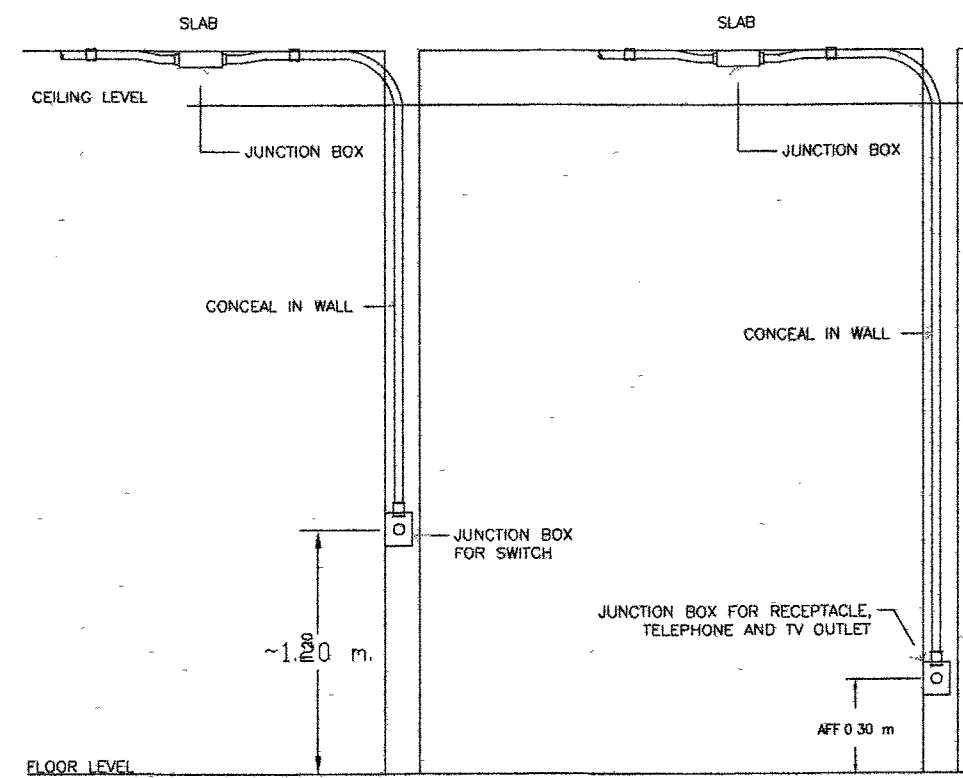

SWITCH, RECEPTACLE INSTALLATION

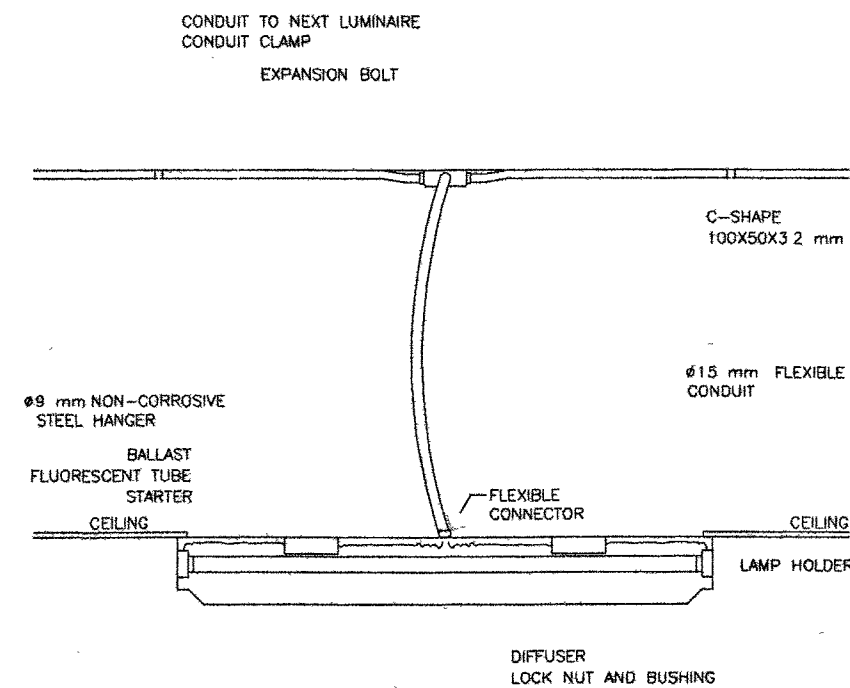

LIGHTING FIXTURE INSTALLATION (SURFACED TYPE)

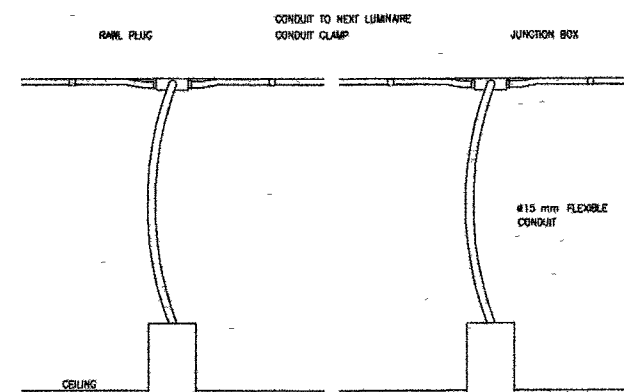

RECESSED DOWNLIGHT LUMINAIRE INSTALLATION DETAIL

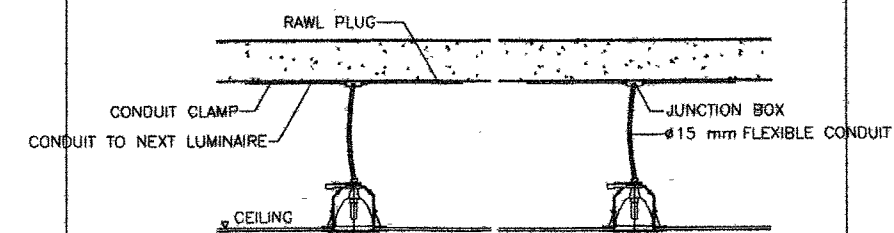

DETAIL FLEX. CONDUIT WITH LIGHTING FIXTURE

กรมทางหลวง				
เขียน	วิภาส	ศักดิ์	วิภาส	ทนาย
ออกแบบ	อังกูร			
เห็นชอบ	อ.ก.ก.			ลงวันที่ 24/1/63
ผู้ช่วยราชการสำนักสำรวจและออกแบบ				
อนุญาต	อ.ก.ก.			ลงวันที่ 31/1/63
แทน อธิปติ				

สำนักสำรวจและออกแบบ	
แบบเลขที่	แผ่นที่
EE-03	32
แบบมาตรฐาน บ้านพักอาศัย 90 ตร.ม	
แปลนไฟฟ้าแสงสว่างชั้น 1	

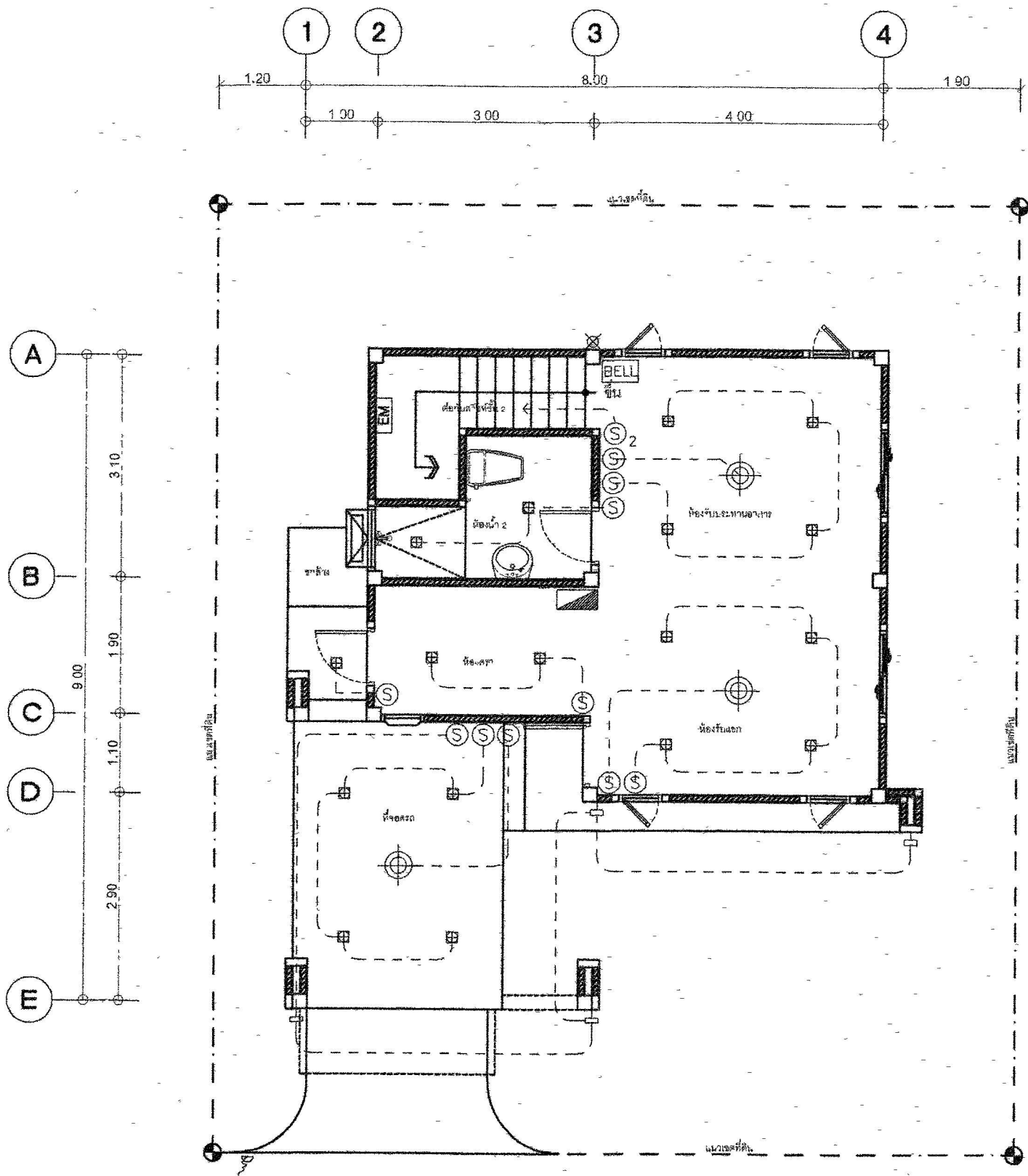

รายการประกอบแบบระบบไฟฟ้า

สัญลักษณ์	อธิบาย
☐	หลอดไฟ LED E27 W220V AC Cool White
◆	หลอดไฟ LED E27 W220V AC Cool White
⬇	โคมไฟติดตั้ง DO-DOWNLIGHT LED E27 W220V AC Warm White
⊙	โคมระย้า LED E27 W220V AC Cool White
EM	ไฟฉุกเฉิน CENTRAL BATTERY สำรองไฟ 1 ชม.
⊕	โคมไฟติดตั้ง DOWNLIGHT LED E27 W220V AC Cool White
- - -	Circuit Line
Ⓢ	สวิทช์ ไฟฟ้าแบบสลักทางเดียว PANASONIC หรือ NATIONAL หรือเทียบเท่า
Ⓢ <sub>2</sub>	สวิทช์ ไฟฟ้า แบบสลักสองทางเดียว PANASONIC หรือ NATIONAL หรือเทียบเท่า
⊖	เบ็ดไฟฟ้าทั่วไป มี Ground
⊖P	เบ็ดไฟฟ้า 2 แบบกันน้ำ
TEL	เบ็ดโทรศัพท์
TV	เบ็ดโทรทัศน์
▨	ตู้ CONSUMER UNIT 1- ช่องไฟ / CE 2P-40AT 1/2KA 1ED 60-99-
BELL	กริ่งเสียง
⚡	สวิตช์กริ่ง
⊗	ตำแหน่งลงสายดิน

แปลนไฟฟ้าแสงสว่างชั้น 1

หมายเหตุ  
 ข้อควรระวังที่ระบุในแบบ นี้ สามารถใช้วัสดุอุปกรณ์ที่มีคุณสมบัติเทียบเท่าได้  
 โดยได้รับความเห็นชอบจากสำนักสำรวจฯ.

กรมทางหลวง		
เขียน	วิภาส ศักดิ์	วิภาส ศักดิ์
ออกแบบ	วิภาส ศักดิ์	วิภาส ศักดิ์
เห็นชอบ	วิภาส ศักดิ์	วิภาส ศักดิ์
ผู้อำนวยการสำนักสำรวจและออกแบบ		
อนุมัติ	วิภาส ศักดิ์	วิภาส ศักดิ์
แทน อธิบดี		

สำนักสำรวจและออกแบบ	
แบบครที่	แผ่นที่
EE-04	33
แบบมาตรฐาน บ้านพักอาศัย 90 ตร.ม	
แปลนไฟฟ้าแสงสว่างชั้น 2	

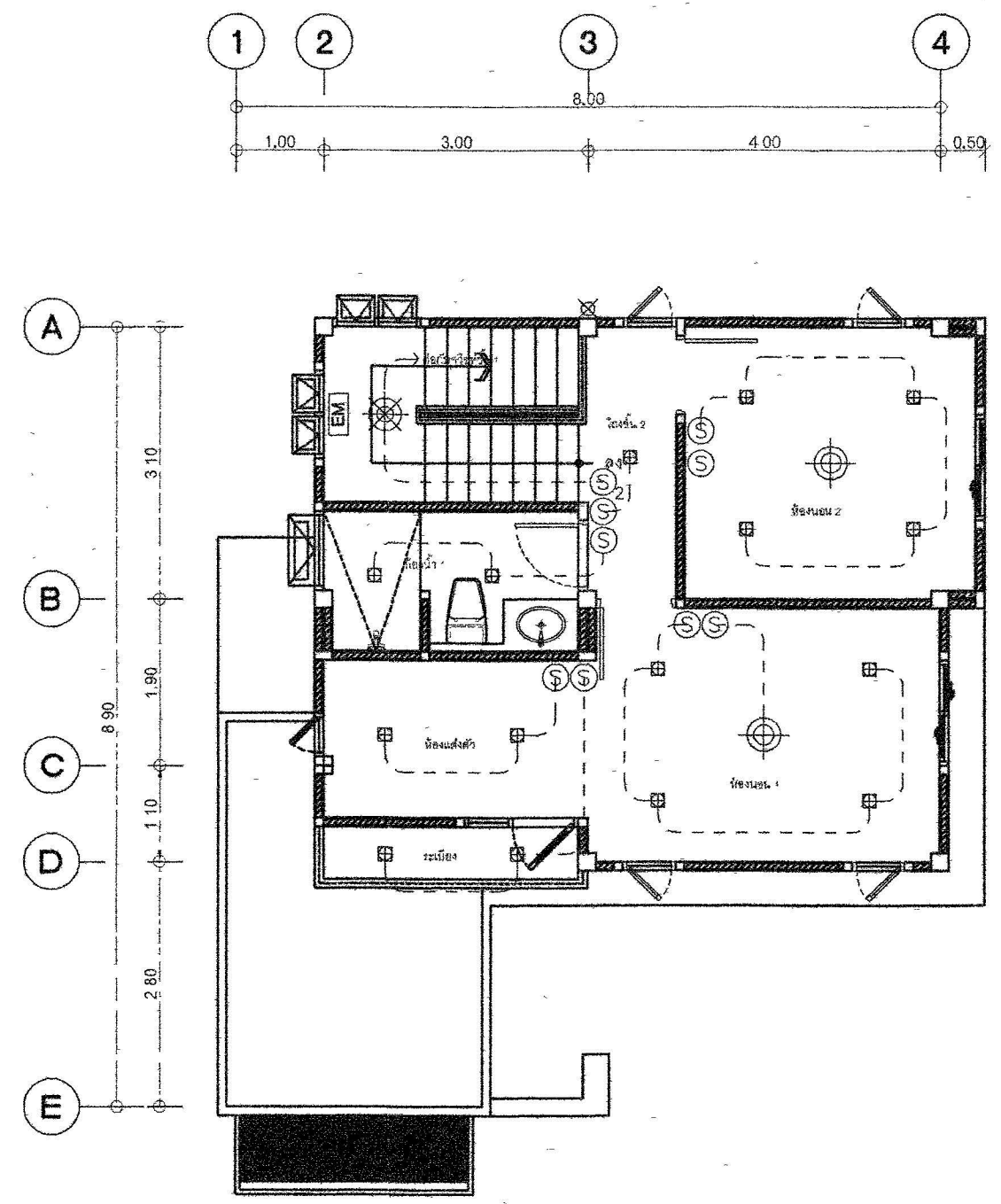

รายการประกอบแบบระบบไฟฟ้า

สัญลักษณ์	รายละเอียด
☐	หลอดไฟ LED E27 18-220V AC Cool White
◆	หลอดไฟ LED E27 18-220V AC Cool White
⏏	แบบโคมฝังฝ้า DOWNLIGHT LED E27 W220V AC Warm White
⊙	โคมไฟ LED E27 W220V AC Cool White
EM	โถงเก็บ CENTRAL BATTERY สำหรับใช้ 2 ชม
⊕	โคมฝังฝ้า DOWNLIGHT LED E27 W220V AC Cool White
- - -	Circuit Line
Ⓢ	สวิทช์ไฟแบบเบรกเกอร์ยี่ห้อ PANASONIC หรือ NATIONAL หรือเทียบเท่า
Ⓢ <sub>2</sub>	สวิทช์ไฟแบบเบรกเกอร์ยี่ห้อ PANASONIC หรือ NATIONAL หรือเทียบเท่า
⊖	ปลั๊กไฟ 2 ขั้ว 2 ขั้ว 1 ขั้ว 1 ขั้ว
⊖ <sub>WP</sub>	ปลั๊กไฟ 2 ขั้ว 2 ขั้ว 1 ขั้ว 1 ขั้ว
TEL	ปลั๊กโทรศัพท์
TV	ปลั๊กโทรทัศน์
▨	ตู้ CONSUMER UNIT 4 ช่องแบบ CB 2P-40AT 10KA 1EC 07439-1
BELL	กริ่งเสียง
☎	สวิทช์กริ่ง
⊗	ตำแหน่งลงสายดิน

แปลนไฟฟ้าแสงสว่างชั้น 2  
 มาตรฐาน 175

หมายเหตุ  
 วัสดุอุปกรณ์ที่ระบุในแบบนี้ สามารถใช้วัสดุอุปกรณ์ที่มีคุณสมบัติเทียบเท่าได้  
 โดยได้รับความเห็นชอบจากส่วนเจ้าของงาน

กรมทางหลวง			
เขียน	วิภาส	คัด	วิภาส
ออกแบบ	วิภาส	ตรวจ	วิภาส
เห็นชอบ	วิภาส	ลงวันที่	29/1/63
ผู้อำนวยการสำนักสำรวจและออกแบบ			
อนุญาต	วิภาส	ลงวันที่	31/1/63
แทน อธิปติ			

สำนักสำรวจและออกแบบ	
แบบเลขที่	แผ่นที่
EE-05	34
แบบมาตรฐาน บ้านพักอาศัย 90 ตร.ม	
แปลนปลั๊กชั้น 1,2	

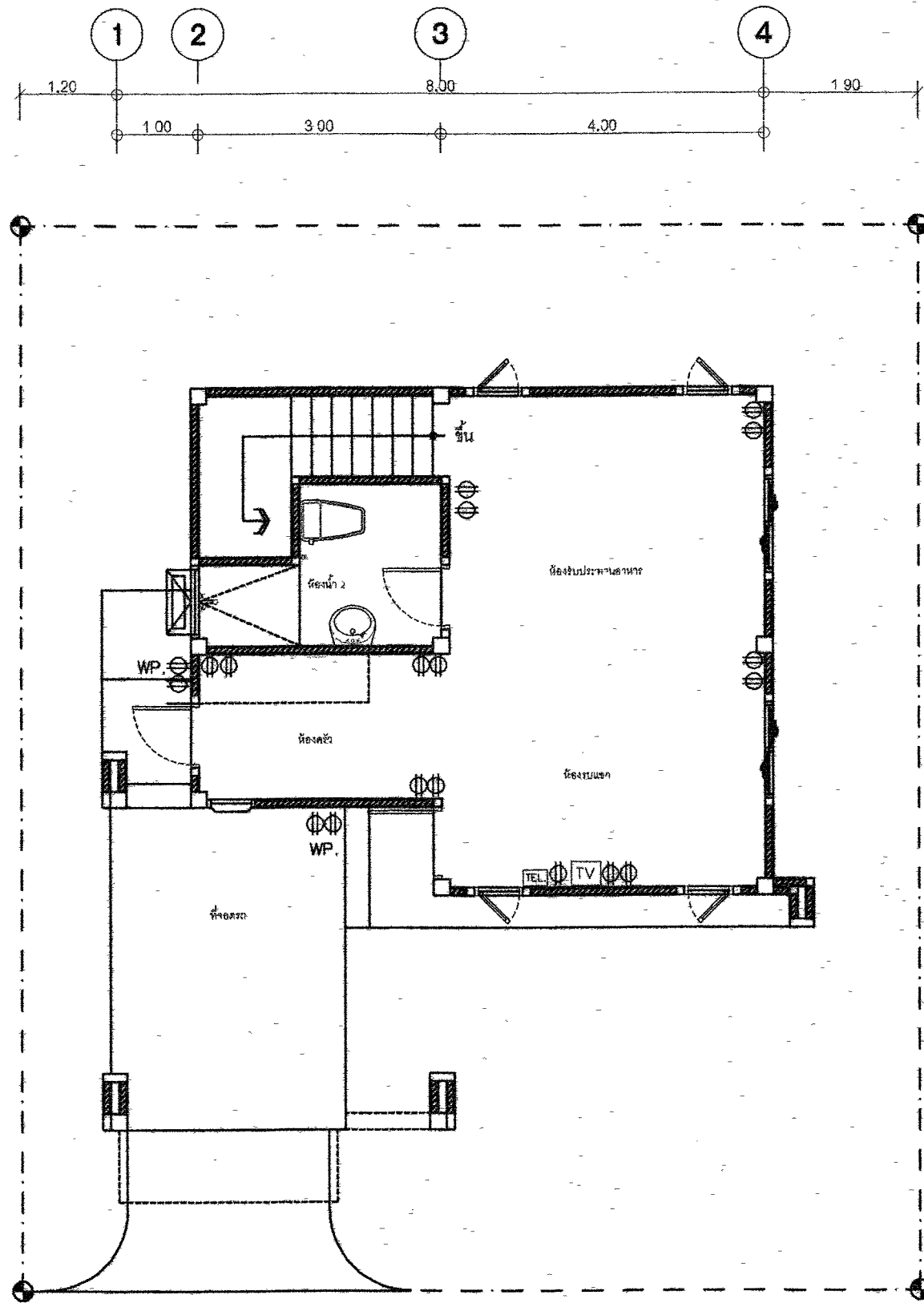

แปลนปลั๊กชั้น 1  
มาตราส่วน 1:75

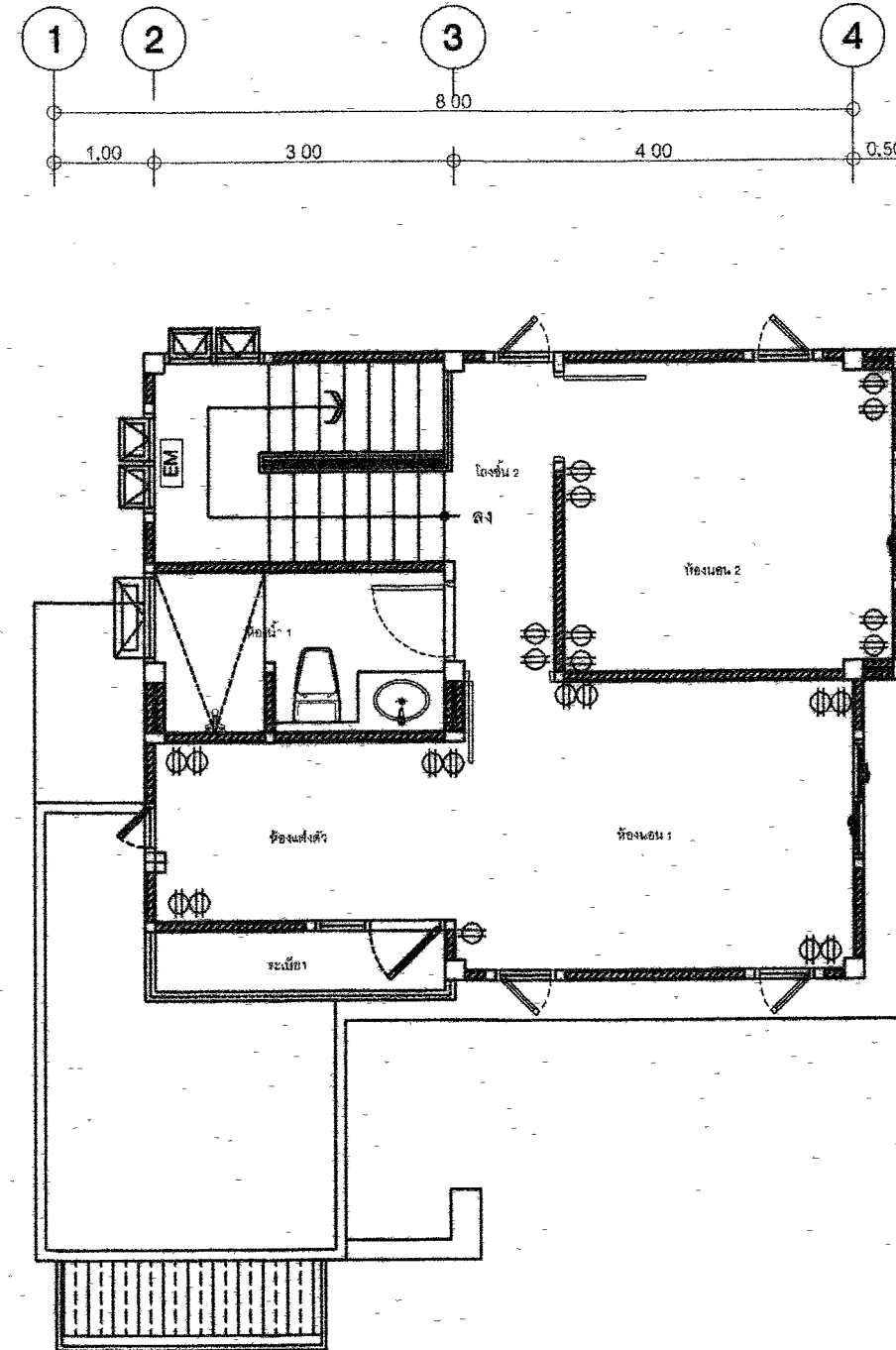

แปลนปลั๊กชั้น 2  
มาตราส่วน 1:75

กรมทางหลวง				
เขียน	วิภาส	คิด	วิภาส	ทาน
ออกแบบ	วิภาส	ตรวจ	วิภาส	
เห็นชอบ	วิภาส	ลงวันที่	24/1/60	
ผู้อำนวยการสำนักสำรวจและออกแบบ				
อนุญาต	วิภาส	ลงวันที่	31/1/60	
แทน อธิปติ				

แบบมาตรฐาน บ้านพักอาศัย 90 ตร.เมตร

รายการประกอบแบบสุขาภิบาล

มาตรฐานและข้อกำหนดในการเดินท่อน้ำต่างๆ

- การติดตั้งท่อน้ำจะต้องกระทำด้วยความระมัดระวัง และแสดงความเรียบร้อย จะต้องตรวจสอบแนวและระดับท่อ ให้แน่นอนก่อนการติดตั้งระบบใดระบบหนึ่ง เพื่อไม่ให้ท่อเหล่านั้นเกิดขวางกัน การเดินท่อน้ำในผนังจะต้องกระทำโดยความระมัดระวัง ให้เดินไปพร้อมกับการก่อผนัง และไม่เกิดขวางกับท่อไฟฟ้า
- ท่อที่เดินผ่านพื้น ผนัง - กำแพง ต้องรองด้วยบล็อก (SLEEVES) ขนาดที่พอเหมาะกับท่อเสียก่อน
- การเดินท่อน้ำใต้ดินจะต้องอยู่ต่ำกว่าระดับดินส่วนนั้น 0.30 ม. ถ้าเป็นท่อเหล็กรูปวงรีจะต้องทำท่อหุ้มด้วยท่อเหล็กหรือท่อสังกะสี โดยตลอดแนวที่ฝังท่อและจัดให้มีปลอกครอบท่อทุกจุดที่ท่อจะขึ้นเพื่อผ่านทะลุพื้นน้ำแข็งและท่อฝ้าที่เดินท่อจากอาคาร กำหนดให้มีข้อต่อซ้อนต่อท่อเมื่อถึงระดับดิน เพื่อป้องกันท่อขาด
- ระบบท่อน้ำบริเวณ ห้ามต่อประกับท่อไฮโดรค หรือท่อน้ำที่แข็งเด็ดขาด หากท่อดังกล่าวจะต้องเดินขนานกัน หรือตัดผ่านกัน ท่อน้ำบริเวณจะต้องอยู่เหนือท่อไฮโดรคหรือท่อน้ำที่แข็ง และอาจเดินระดับเดียวกับท่ออากาศ
- การเดินท่อน้ำก่อนเข้าเครื่องสุขภัณฑ์ หรือห้องน้ำทุกห้องต้องใส่ STOP VALVE หรือ BALL VALVE ทุกห้องหรือในแบบกำหนด
- การลดขนาดท่อให้ใช้สอดคล้องตามมาตรฐาน ตำแหน่งกำหนดโดยช่างติดตั้งหน้างาน
- ทุกตำแหน่งที่ท่อบรรจบกันทั้งหมด ให้ต่อท่อด้วยหรือท่อโค้ง ที่ปลายจุดต่อแยกให้ปล้อยปลาย หรือมีฝาปิดรอยปิดไว้ เพื่อสะดวกในการเปิดทำความสะอาด
- ท่อน้ำทิ้งและท่อไฮโดรค ท่อที่ไปเดินแนวนอน ให้มีความลาดเอียงไม่น้อยกว่า 1 : 25
- ท่อน้ำทิ้งจากสุขภัณฑ์ จะต้องมีการติดกันทุกจุด และจะต้องอยู่ในตำแหน่งที่สามารถทำความสะอาดได้
- ตำแหน่ง CLEAN OUT และ FLOOR CLEAN OUT จะกำหนดตามความเหมาะสมจากที่ก่อสร้าง
- ท่ออากาศสำหรับน้ำทิ้ง และท่ออากาศสำหรับท่อซักล้างให้ต่อท่อแยกกันห้ามนำมาบรรจบกันระดับฝ้าเพดาน
- ปลายท่ออากาศที่ต่อขึ้นหลังคา หนี้อพาดานต้องไม่ต่ำกว่า 3.30 ม. ปลายท่อให้ใช้ข้อต่อตัว ที

สัญลักษณ์

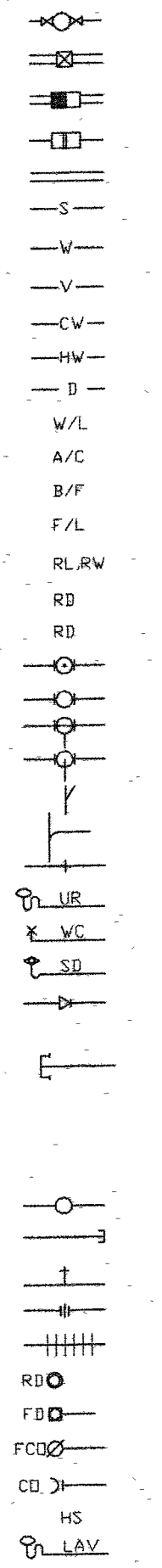

METER  
MH  
REFUSE TRAP  
GREASE TRAP  
DRAIN PIPE  
S  
W  
V  
CW, CWS  
HW  
DRAIN  
W/L  
A/C  
B/F  
F/L  
RL, RW  
RD  
RD  
UR  
WC  
SD  
CWT  
VTR  
VT  
WT  
ST  
COP  
HB  
UN  
FC  
RD  
FD  
FCO  
CO  
HS  
LAV

รายละเอียด

มาตรวัดน้ำประปา (จากการประปา)  
ปลอกท่อน้ำ (ดูแบบขยาย)  
ปลอกถังขยะ (ดูแบบขยาย)  
ปลอกถังไขมัน (ดูแบบขยาย)  
แนวท่อระบายน้ำ ชนิดท่อตามที่มีระบุในแบบ  
SOIL PIPE ท่อน้ำไฮโดรค ขนาดระบุในแบบ  
WASTE PIPE ท่อน้ำทิ้งจากสุขภัณฑ์ ขนาดระบุในแบบ  
VENT PIPE ท่ออากาศจากสุขภัณฑ์ ขนาดระบุในแบบ  
COLD WATER ท่อน้ำประปา ขนาดระบุในแบบ  
HOT WATER ท่อน้ำร้อน ขนาดระบุในแบบ  
DRAIN PIPE ท่อน้ำเสียจากเครื่องซักผ้า ขนาดระบุในแบบ  
WALL IN WALL SURFACE เดินท่อในผนังหรือการก่อผนัง  
A/C ABOVE CEILING เดินท่อเหนือฝ้าเพดาน ชั้นแบบแปลน  
B/F BELOW FLOOR เดินท่อใต้พื้น หรือ ใต้ดิน ชั้นแบบแปลน  
F/L FLOOR LOWER เดินท่อน้ำบนพื้น ชั้นแบบแปลน  
RAIN LEADER ท่อน้ำฝนแนวตั้ง, RAIN WATER ท่อน้ำฝนแนวนอน  
ROOF DRAIN หัวรับน้ำฝน (ชนิดดอกเห็ดใช้กับหลังคา)  
ROOF DRAIN หัวรับน้ำฝน (ชนิดแบบเรียบใช้กับกระเบื้อง)  
ข้อต่อ สามทางวางแนวตั้ง  
ข้อต่อ สามทางวางแนวตั้ง  
ข้อต่อ แยกทางด้านล่าง (ELBOW WITH SIDE INLET-OUT LET DOWN)  
ข้อต่อ แยกทางด้านบน (ELBOW WITH SIDE INLET-OUT LET UP)  
ข้อต่อ สามทางวาง 45°  
ข้อต่อ สามทางวาง 90°  
ข้อต่อ ตง (CONNECTOR)  
URINAL, ISOMETRIC  
WATER CLOSET, ISOMETRIC  
SHOWER DRAIN, ISOMETRIC  
ข้อต่อลดขนาด (REDUCER CONNECTOR)  
ท่อน้ำประปาจ่ายขึ้น  
ท่อระบายอากาศบนหลังคา  
ท่อระบายอากาศแนวตั้ง VENT STACK  
ท่อน้ำทิ้งแนวตั้ง WASTE STACK  
ท่อไฮโดรคแนวตั้ง SOIL STACK  
ท่อเปลี่ยนระดับ  
หัวจุดปลอยท่อ  
ก๊อกสนาม (HOSE BIBB)  
ยูเนียน (UNION)  
ข้อต่ออ่อน (FLEXIBLE CONNECTOR)  
ระบายน้ำฝน จากหลังคา, ฝ้าลาด (ROOF DRAIN) ชนิดระบุในแบบ  
ระบายน้ำที่พื้นห้องน้ำ, ทางเดิน (FLOOR DRAIN) หรือ น้ำที่ติดกัน  
ช่องล้างท่อที่พื้น ฝ้าทองเหลือง (FLOOR CLEANOUT)  
ช่องล้างท่อเหนือฝ้าเพดาน และแนวตั้ง (CLEANOUT)  
สายอ่อนฉีดชำระ  
LAVATORY, ISOMETRIC

รายการประกอบแบบท่อ และวัสดุที่ใช้

ตารางขนาดท่อต่อเข้าสุขภัณฑ์

สุขภัณฑ์	ท่อน้ำทิ้ง	ท่ออากาศ	ท่อประปา
WC.TANK	๑.4"	๑.1-1/2"	๑.1/2"
WC.VALVE	๑.4"	๑.1-1/2"	๑.1"
UR.	๑.2"	๑.1-1/4"	๑.1/2"
LAV.	๑.1-1/2"	๑.1-1/4"	๑.1/2"
FD.	๑.2"	-	-
BT	๑.2"	๑.1-1/4"	๑.1/2"
BD	๑.4"	๑.1-1/4"	๑.1/2"
HB	-	-	๑.1/2"
SW	-	-	๑.1/2"
SP,FW	-	-	๑.1/2"

ท่อเมนน้ำจากการประปา (ภายในเดินชนิดแนวตั้ง)  
ท่อประปา ใช้ใช้ท่อ PVC ขนาดระบุในแบบ  
ท่อระบายน้ำเข้าสุขภัณฑ์ ให้ใช้ท่อ PVC ขนาดระบุในแบบ  
ท่อระบายน้ำภายนอก ให้ใช้ท่อซีเมนต์ใยหิน (ASBESTOS CEMENT PIPE) หรือตามที่มีระบุในแบบ  
ท่อระบายน้ำทิ้ง ให้ใช้ท่อ PVC, CLASS 8.5 ขนาดระบุในแบบ  
ท่อระบายน้ำไฮโดรค ให้ใช้ท่อ PVC, CLASS 8.5 ขนาดระบุในแบบ  
ท่อระบายอากาศ ให้ใช้ท่อ PVC, CLASS 8.5 ขนาดระบุในแบบ  
ท่อระบายน้ำไฮโดรค (ส่วนเดินท่อใต้ดิน) ให้ใช้ท่อ PVC, CLASS 13.5 หรือมีข้อต่อซ้อน ขนาดระบุในแบบ  
ท่อระบายน้ำฝน ให้ใช้ท่อ PVC, CLASS 8.5 ขนาดระบุในแบบ หรือมีข้อต่อซ้อนก่อนลงสู่ปลอกท่อน้ำ  
ท่อน้ำร้อน ให้ใช้ท่อ ทองแดง (ชนิดไม่มีตะกั่ว) ที่มีอุณหภูมิทนความร้อน ขนาดระบุตามมาตรฐานผลิตภัณฑ์

หมายเหตุ  
วัสดุอุปกรณ์ที่ระบุในแบบนั้น  
สามารถใช้วัสดุอุปกรณ์ที่มีคุณสมบัติเทียบเท่าได้  
โดยได้รับความเห็นชอบจากสำนักเจ้าของงาน

กรมทางหลวง

เขียน - วิชาล	คิด - วิชาล	ทาน
ออกแบบ	ตรวจ	
เห็นชอบ		ลงวันที่ 29/1/63
ผู้อำนวยการสำนักสำรวจและออกแบบ		
อนุมัติ		ลงวันที่ 31/1/63
แทน อธิติ		

สำนักสำรวจและออกแบบ	
แบบเลขที่	แผ่นที่
SN-02	36
แบบมาตรฐาน บ้านพักอาศัย 90 ตร.ม	
แปลนระบบสุขาภิบาลเดินท่อน้ำเสีย ชั้น 1,2	

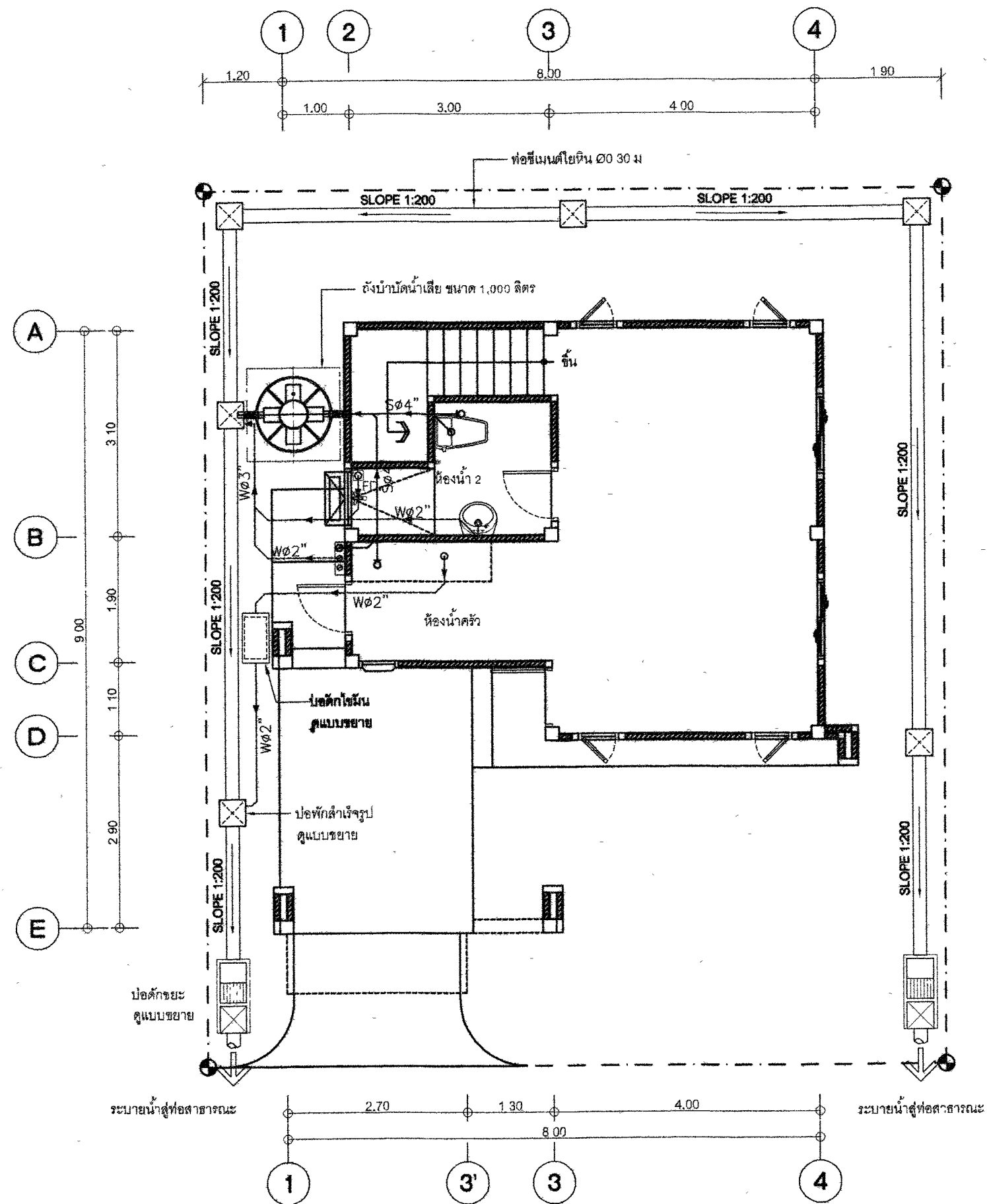

แปลนระบบสุขาภิบาลเดินท่อน้ำเสียชั้น 1

มาตรฐาน 1:75

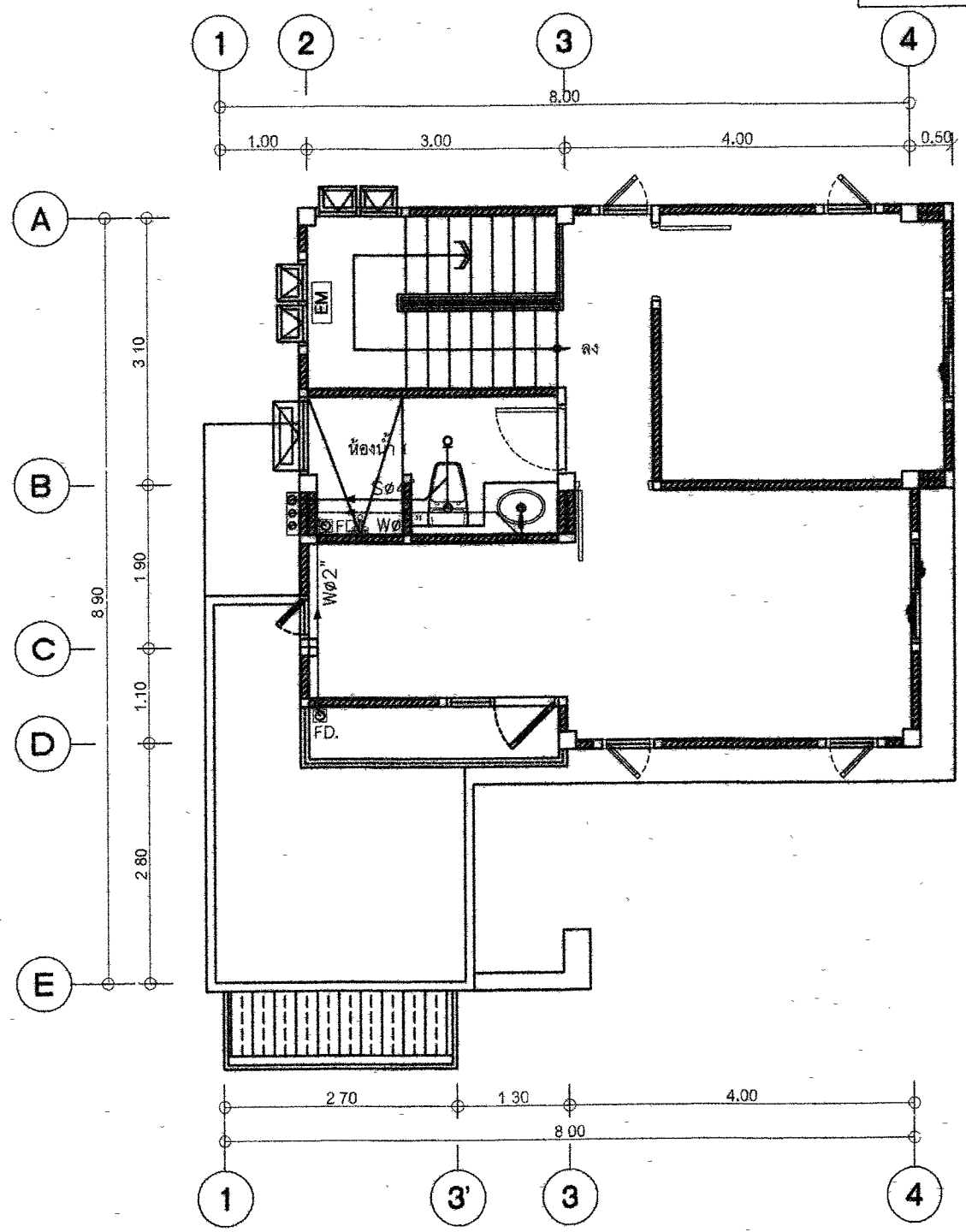

แปลนระบบสุขาภิบาลเดินท่อน้ำเสียชั้น 2

มาตรฐาน 1:75

กรมทางหลวง				
เขียน	วิภาส	ศักดิ์	วิภาส	ทนาย
ออกแบบ	วิภาส	ศักดิ์	วิภาส	ทนาย
เห็นชอบ				ลงวันที่ 24/1/63
ผู้อำนวยการสำนักสำรวจและออกแบบ				
อนุญาต				ลงวันที่ 31/1/63
แทน อธิปติ				

สำนักสำรวจและออกแบบ	
แบบเลขที่	แผ่นที่
SN-03	37
แบบมาตรฐาน บ้านพักอาศัย 90 ตร.ม	
แปลนระบบสุขาภิบาลเดินท่อน้ำดี ชั้น 1,2	

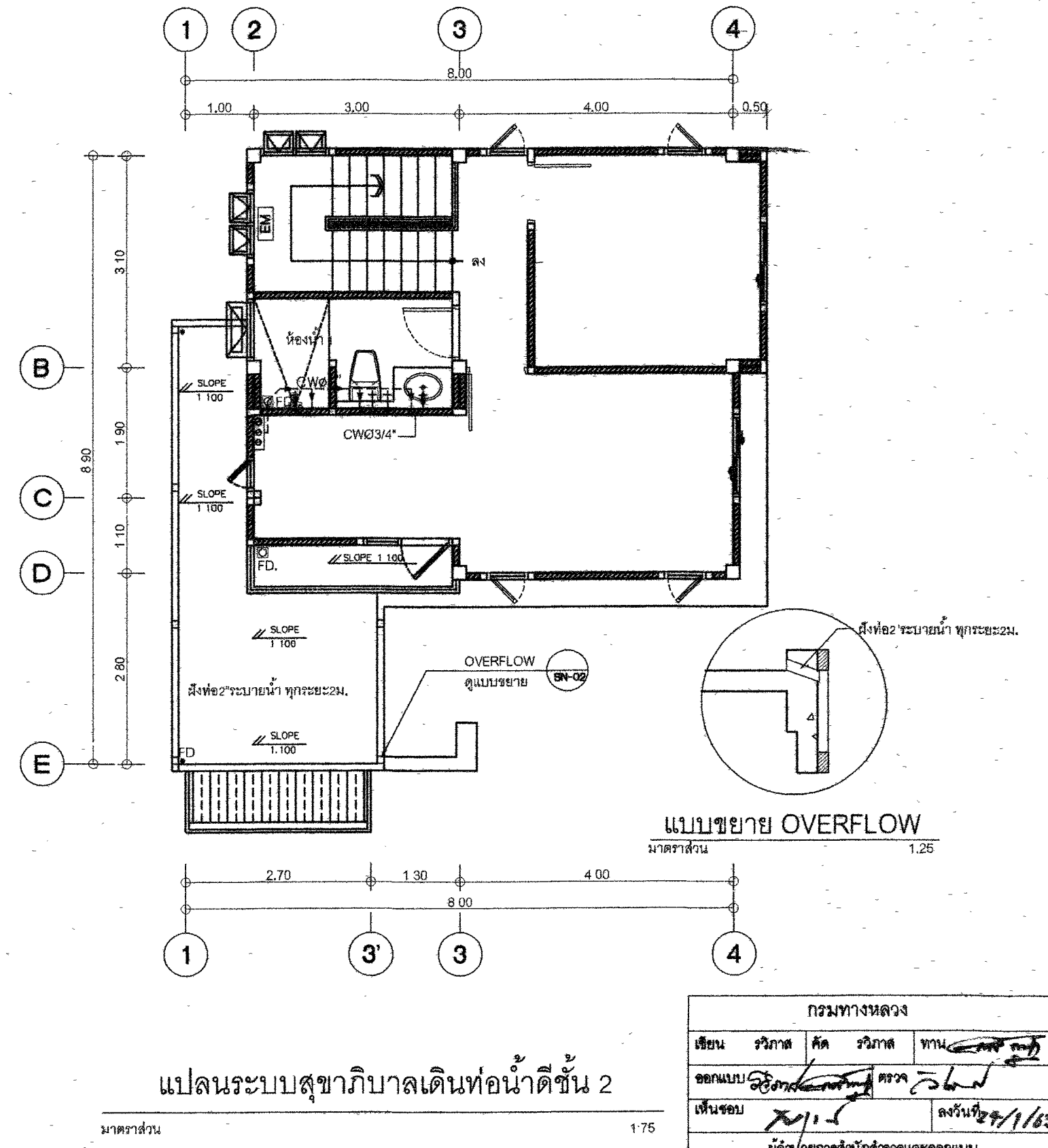
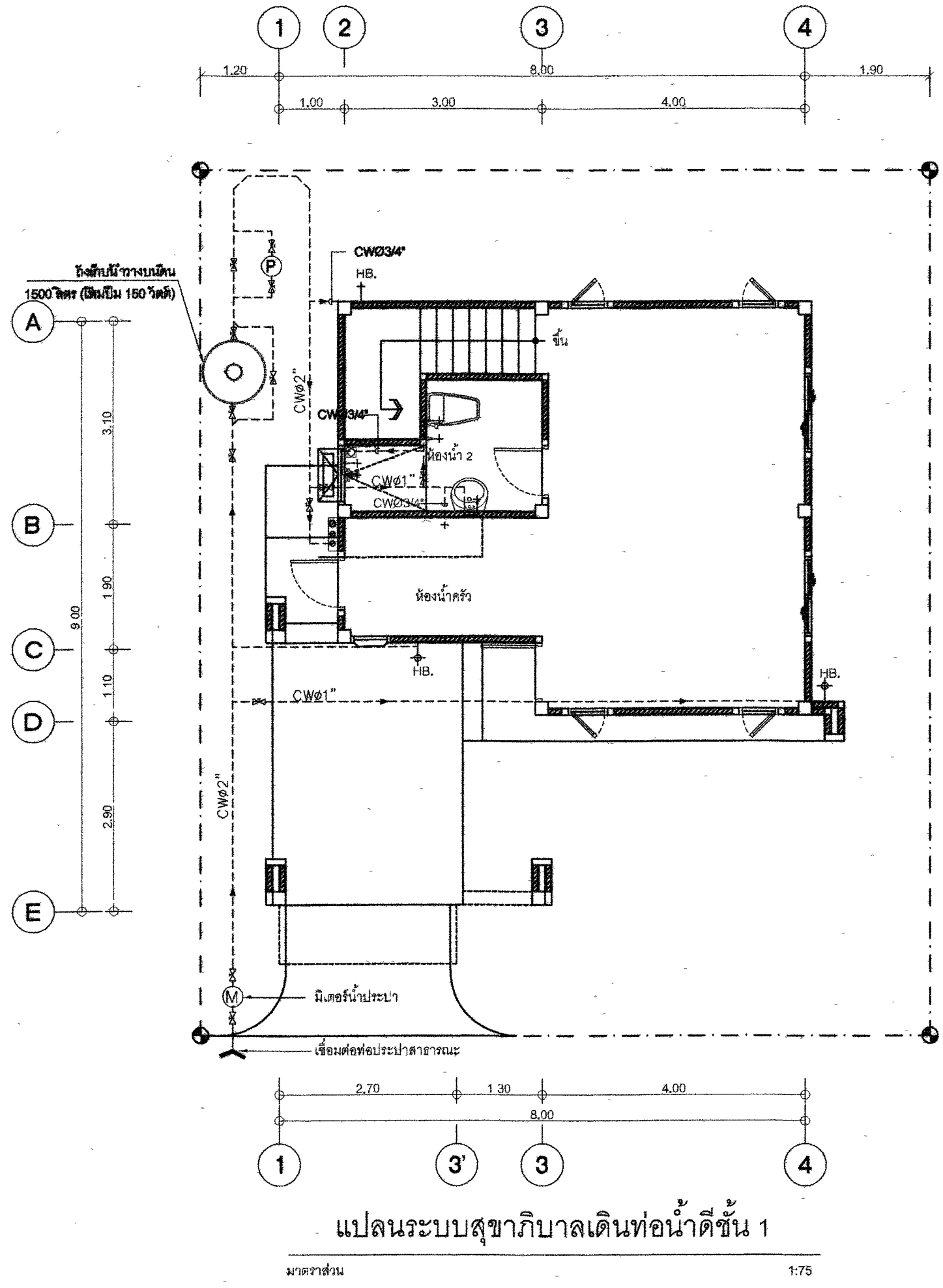

กรมทางหลวง				
เขียน	วิภาส	คิด	วิภาส	ทาน
ออกแบบ	วิภาส	ตรวจ	วิภาส	
เห็นชอบ	วิภาส	ลงวันที่	29/1/63	
ผู้อำนวยการสำนักสำรวจและออกแบบ				
อนุญาต	วิภาส	ลงวันที่	31/1/63	
แทน อธิปดี				

สำนักสำรวจและออกแบบ	
แบบเลขที่	แผ่นที่
SN-04	38
แบบมาตรฐาน บ้านพักอาศัย 90 ตร. เมตร	
แบบขยายถังบำบัดน้ำเสีย บ่อพัก, บ่อดักไขมัน, บ่อดักขยะ	

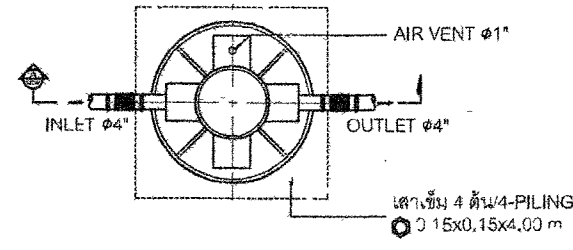

แปลนบ่อบำบัดน้ำเสีย

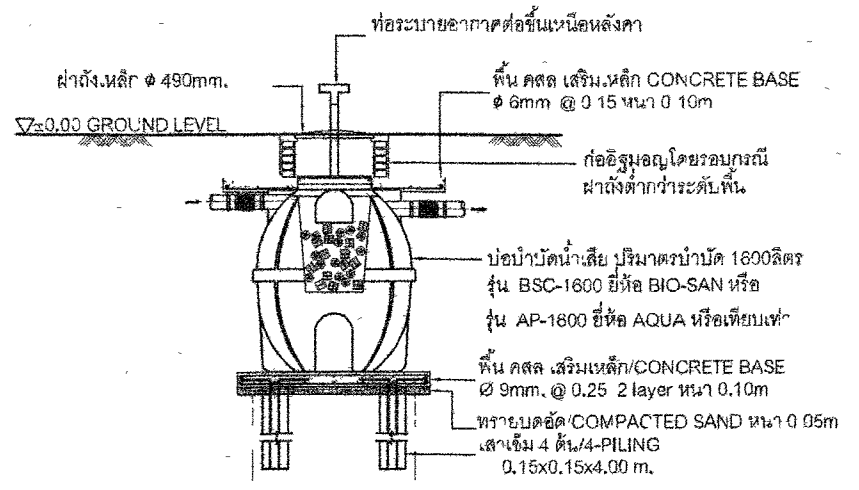

รูปตัด A บ่อบำบัดน้ำเสีย

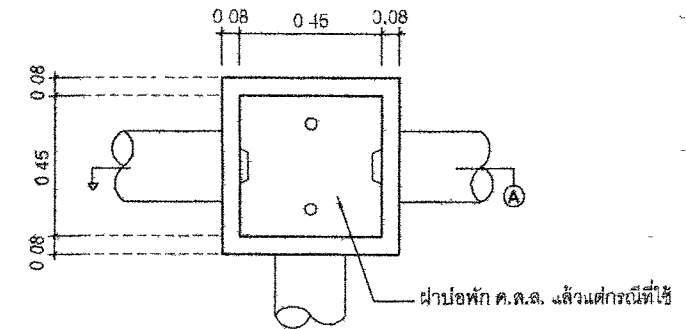

สามารถใช้อุปกรณ์สำเร็จรูปได้  
แปลนบ่อพักน้ำ (MANHOLE)

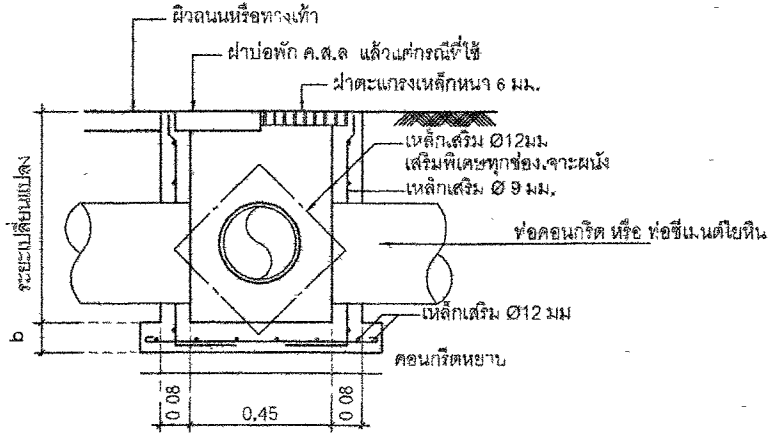

สามารถใช้อุปกรณ์สำเร็จรูปได้  
รูปตัด A บ่อพักน้ำ

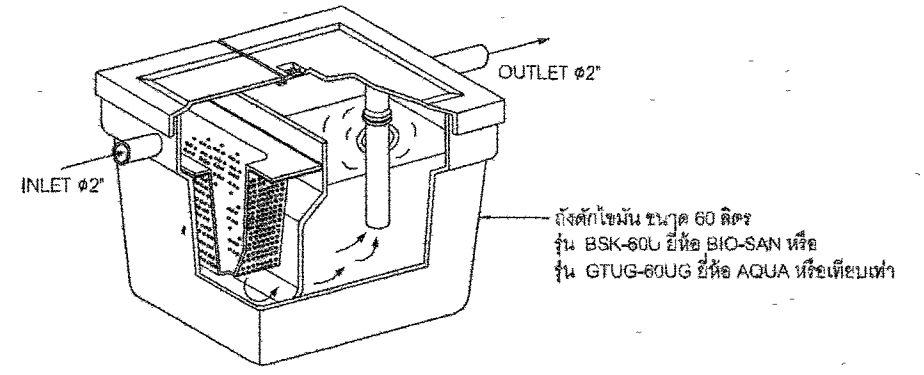

แบบถังดักไขมัน (GREASE TRAP)

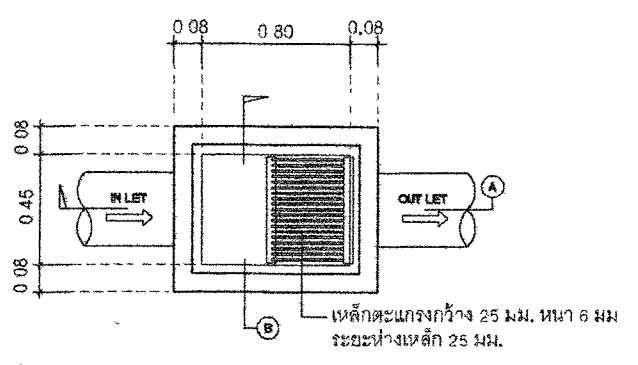

แปลนขยายบ่อดักขยะ

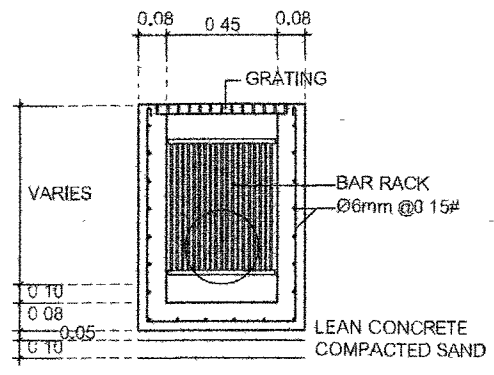

รูปตัด B บ่อดักขยะ

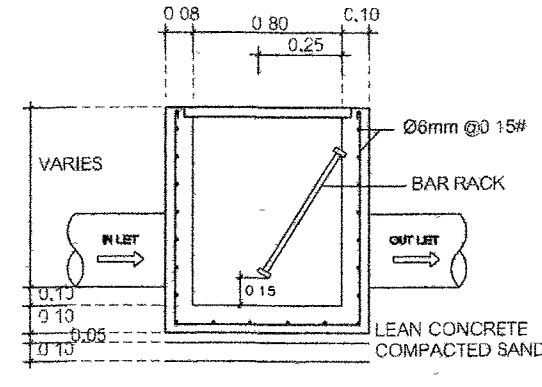

รูปตัด A บ่อดักขยะ

กรมทางหลวง			
เขียน	วิภาส	คิด	วิภาส
ออกแบบ	วิภาส	ตรวจ	วิภาส
เห็นชอบ	วิภาส	ลงวันที่	29/1/63
ผู้อำนวยการสำนักสำรวจและออกแบบ			
อนุญาต	วิภาส	ลงวันที่	31/1/63
แทน อธิบดี			

# แบบขยายการต่อท่อเข้าสู่สุขภัณฑ์และอุปกรณ์ต่างๆ

สำนักสำรวจและออกแบบ

แบบเลขที่      แผนที่

SN-05      39

แบบมาตรฐาน บ้านพักอาศัย 90 ตร. เมตร

แบบขยายการต่อท่อเข้าสู่สุขภัณฑ์และอุปกรณ์

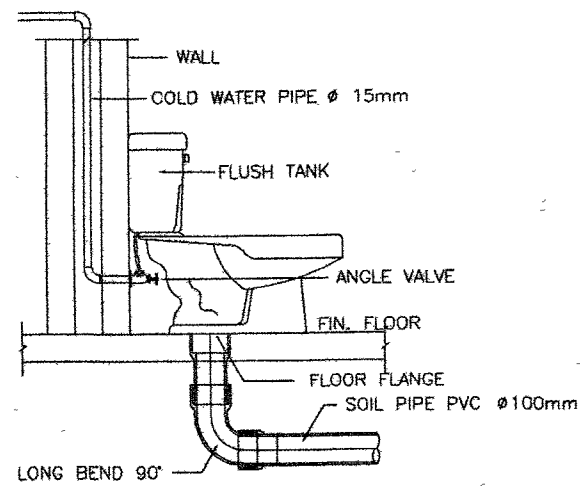

WATER CLOSET

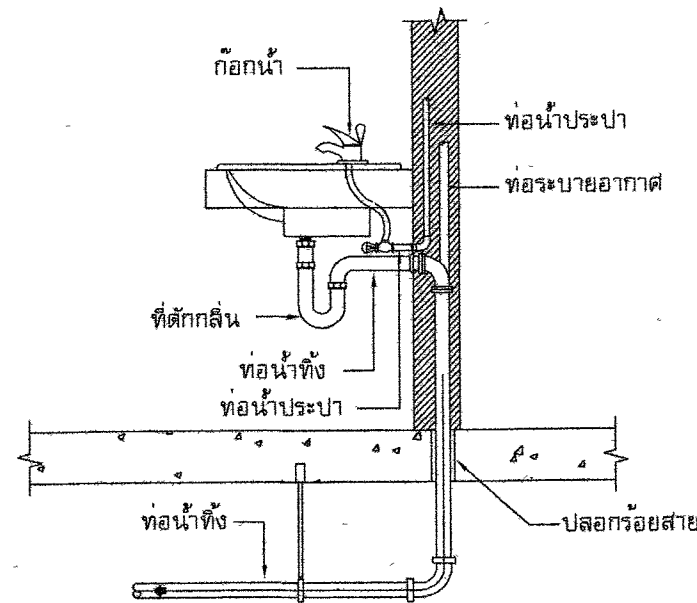

อ่างล้างหน้า (LAV)

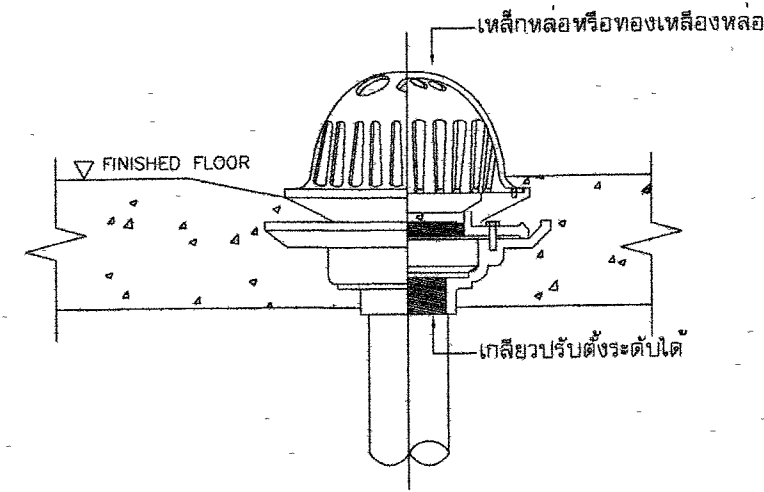

หัวระบายน้ำฝนแบบโคม

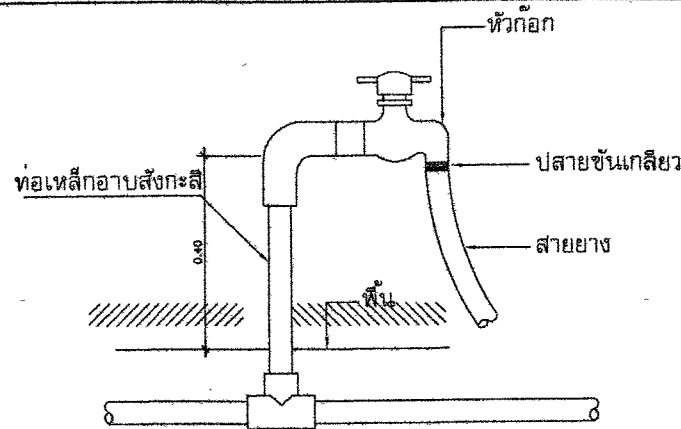

ก๊อกสนาม (HB)

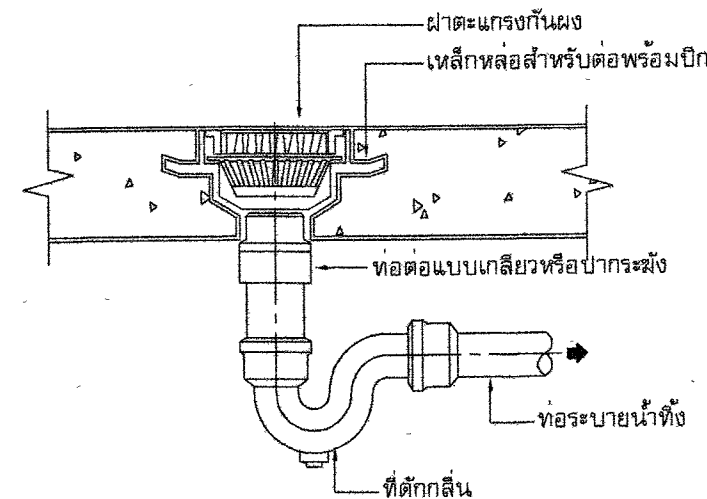

ฝาระบายน้ำทิ้งที่พื้น (FD)

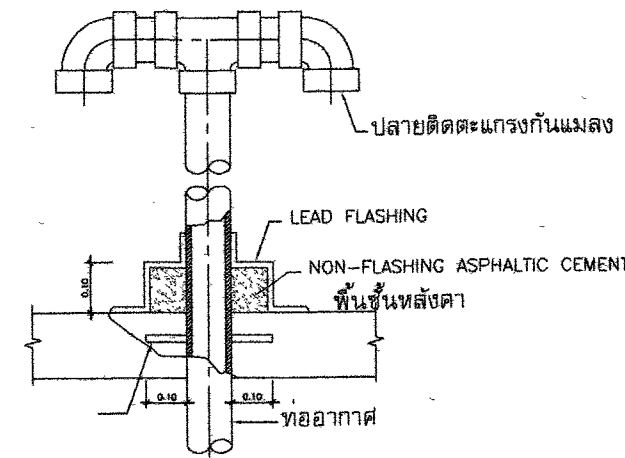

ท่ออากาศหลังคา

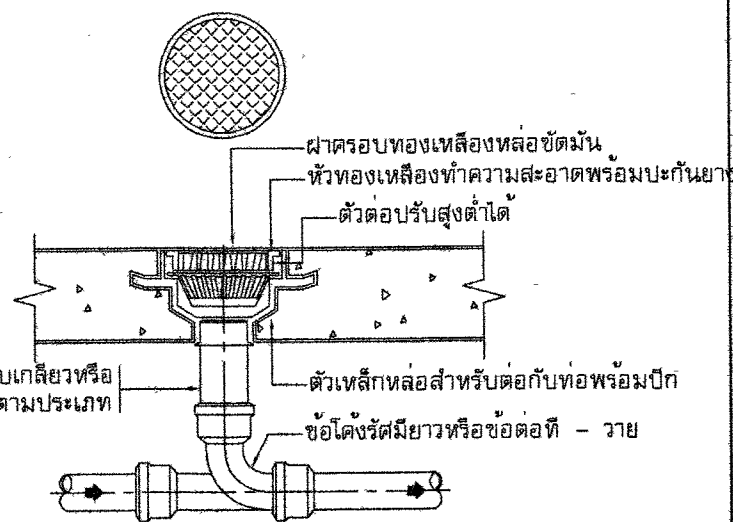

ฝาทำความสะอาดที่พื้นหรือสนาม

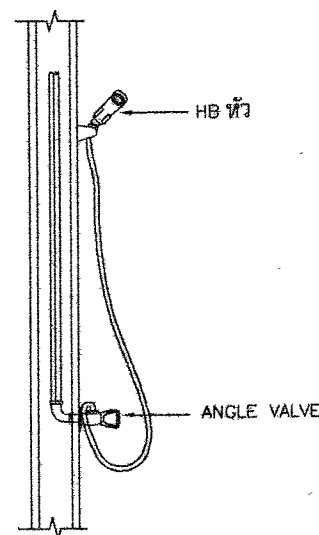

สายชำระ

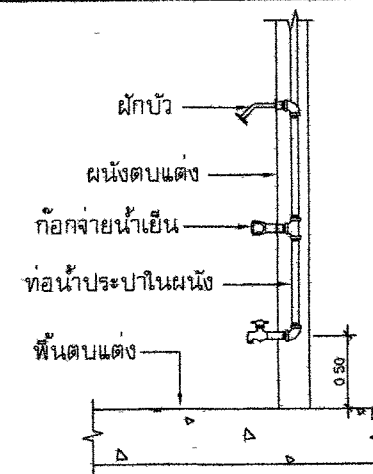

ฝักบัว (SH)

กรมทางหลวง

เขียน วิชาต      คัด วิชาต      ทาน

ออกแบบ      ตรวจ

เห็นชอบ      ลงวันที่ 24/1/63

ผู้อำนวยการสำนักสำรวจและออกแบบ

อนุญาต      ลงวันที่ 31/1/63

แทน อธิปติ

# ข้อกำหนดทั่วไปสำหรับงานที่ใช้แบบมาตรฐานกรมทางหลวง และแบบอื่นที่ออกแบบโดยกรมทางหลวง

## รายการแบบรูปรายการละเอียด

รหัสงาน	DESCRIPTION	UNIT	REMARK
31100	งานเครื่องหมายจราจรบนผิวทาง (PAVEMENT MARKING)		
	I. MARKINGS		
	I.1 PAVEMENT MARKING (REFLECTIVE THERMOPLASTIC ROAD MARKING MATERIALS)		
	I.1.1 YELLOW	SQ.M.	DWG. RS-201 TO RS-203
	I.1.2 WHITE	SQ.M.	DWG. RS-201 TO RS-203
	I.2 TRAFFIC PAINT		
	I.2.1 YELLOW	SQ.M.	DWG. RS-201 TO RS-203
	I.2.2 WHITE	SQ.M.	DWG. RS-201 TO RS-203
	I.3 CURB MARKINGS		
	I.3.1 BARRIER MARKINGS	SQ.M.	DWG. RS-201 TO RS-203
	I.3.2 ROAD STUD	SQ.M.	DWG. RS-201 TO RS-203
	I.3.3 UNI - DIRECTION	EACH.	DWG. RS-201 TO RS-203
	I.3.4 BI - DIRECTION	EACH.	DWG. RS-201 TO RS-203
31200	งานป้ายจราจร (ROAD SIGN)		
	I. TRAFFIC SIGNS		
	I.1 SIGN PLATE		
	I.1.1 SIGN PLATE HIGH INTENSITY GRADE	SQ.M.	DWG. RS-101 TO RS-103
	I.1.2 SIGN PLATE VERY HIGH INTENSITY GRADE	SQ.M.	DWG. RS-101 TO RS-103
	I.2 SIGN POST		
	I.2.1 R.C. SIGN POST SIZE 0.12 x 0.12 M.	M.	DWG. RS-101 TO RS-103
	I.2.2 R.C. SIGN POST SIZE 0.15 x 0.15 M.	M.	DWG. RS-101 TO RS-103
	I.2.3 STEEL PIPE DIA. 90 MM.	M.	DWG. RS-101 TO RS-103,RS-402
	I.2.4 STEEL COLUMN $\varnothing$ 7.50x7.50x0.32 CM.	M.	DWG. RS-101 TO RS-103
	I.2.5 STEEL COLUMN $\varnothing$ 10.00x10.00x0.32 CM.	M.	DWG. RS-101 TO RS-103
	I.3 STEEL POLE AND SIGN BOARD FOR OVERHANGING TRAFFIC SIGN		
	I.3.1 FOR SIGN PLATE < 52,800 SQ.CM.	EACH.	DWG. RS-401,RS-501
	I.3.2 FOR SIGN PLATE < 108,000 SQ.CM.	EACH.	DWG. RS-401,RS-502
	I.3.3 FOR SIGN PLATE < 2 x 52,800 SQ. CM.	EACH.	DWG. RS-401,RS-503
	I.4 FOUNDATION FOR OVERHANGING TRAFFIC SIGN.		
	I.4.1 TYPE A - PILE FOOTING	EACH.	DWG. RS-401,RS-504
	I.4.2 TYPE B - SPREAD FOOTING	EACH.	DWG. RS-401,RS-504
	I.4.3 TYPE C - PILE FOOTING	EACH.	DWG. RS-401,RS-504
	I.4.4 TYPE D - SPREAD FOOTING	EACH.	DWG. RS-401,RS-504
	I.5 OVERHEAD SIGN BOARDS.		
	I.5.1 MOUNTING ON STEEL TRUSS AND STEEL POLE.	SQ.M.	DWG. RS-401,RS-403,RS-407
	I.5.2 MOUNTING AT BRIDGE DECK	SQ.M.	DWG. RS-401 TO RS-403,RS-407
	I.6 STEEL FRAME FOR MOUNTING WIDTH < 18.00 M.		
	I.6.1 STEEL FRAME AND PILE FOOTING	EACH.	DWG. RS-401,RS-404
	I.6.2 STEEL FRAME AND SPREAD FOOTING	EACH.	DWG. RS-401,RS-404
	I.7 STEEL FRAME FOR MOUNTING WIDTH < 20.00 M.		
	I.7.1 STEEL TRUSS FOR OVERHEAD SIGN	M.	DWG. RS-401,RS-405
	I.7.2 STEEL POLE FOR OVERHEAD SIGN.	EACH.	DWG. RS-401,RS-405
	I.7.3 PILE FOOTING	EACH.	DWG. RS-401,RS-405
	I.7.4 SPREAD FOOTING	EACH.	DWG. RS-401,RS-405
	I.8 STEEL FRAME FOR MOUNTING 20.00 M. < WIDTH < 28.00 M.		
	I.8.1 STEEL TRUSS FOR OVERHEAD SIGN	M.	DWG. RS-401,RS-406
	I.8.2 STEEL POLE FOR OVERHEAD SIGN.	EACH.	DWG. RS-401,RS-406
	I.8.3 PILE FOOTING	EACH.	DWG. RS-401,RS-406
	I.8.4 SPREAD FOOTING	EACH.	DWG. RS-401,RS-406
31300	งานเครื่องหมายนำทาง (ROAD DELINEATOR)		
	I. MARKER AND GUIDE POST		
	I.1 GUIDE POST		
	I.1.1 CONCRETE GUIDE POST	EACH.	DWG. RS-607
	I.1.2 FLEXIBLE GUIDE POST	EACH.	DWG. RS-607
	I.2 KILOMETER MARKER		
	I.2.1 KILOMETER STONE TYPE I FOR PAINTED FACING	EACH.	DWG. GD-707
	I.2.2 KILOMETER STONE TYPE II FOR REFLECTIVE SHEET FACING	EACH.	DWG. GD-707
	I.2.3 KILOMETER SIGN TYPE A	EACH.	DWG. GD-708
	I.2.4 KILOMETER SIGN TYPE B	EACH.	DWG. GD-708
	I.3 R.O.W. MONUMENT		
	I.3.1 TYPE I RC. POST	EACH.	DWG. GD-706
	I.3.2 TYPE II BRASS TABLET	EACH.	DWG. GD-706
	I.3.3 TYPE III BRASS TABLET ON RC. CYLINDER	EACH.	DWG. GD-706
	I.4 REFLECTING TARGET		
	I.4.1 TYPE I FOR CURB	EACH.	DWG. RS-202
	I.4.2 TYPE II FOR GUARDRAIL	EACH.	DWG. RS-202
	I.4.3 TYPE III FOR BARRIER	EACH.	DWG. RS-202
	I.4.4 RELOCATE GUIDE POST	EACH.	DWG. RS-607
	I.4.5 RELOCATE KILOMETER STONE	EACH.	DWG. GD-707

รหัสงาน	DESCRIPTION	UNIT	REMARK
31410	งานไฟฟ้าแสงสว่าง (ROAD LIGHTING)		
	I. ROADWAY LIGHTINGS		
	I.1 9.00 M. (MOUNTING HEIGHT) TAPERED STEEL POLE SINGLE		
	BRACKET WITH HIGH PRESSURE SODIUM LAMP 250 WATTS, CUT - OFF		
	I.1.1 MOUNTED AT GRADE	EACH.	DWG. EE-105
	I.1.2 MOUNTED ON PARAPET - WALKWAY	EACH.	DWG. EE-106
	I.1.3 MOUNTED ON TRAFFIC BARRIER	EACH.	DWG. EE-106
	I.2 9.00 M. (MOUNTING HEIGHT) TAPERED STEEL POLE DOUBLE		
	BRACKETS WITH TWO HIGH PRESSURE SODIUM LAMPS 250 WATTS, CUT - OFF		
	I.2.1 MOUNTED AT GRADE	EACH.	DWG. EE-105
	I.2.2 MOUNTED ON TRAFFIC BARRIER	EACH.	DWG. EE-106
	I.3 12.00 M. (MOUNTING HEIGHT) TAPERED STEEL POLE SINGLE		
	BRACKET WITH HIGH PRESSURE SODIUM LAMP 400 WATTS, CUT - OFF		
	I.3.1 MOUNTED AT GRADE	EACH.	DWG. EE-105
	I.3.2 MOUNTED ON PARAPET- WALKWAY	EACH.	DWG. EE-106
	I.3.3 MOUNTED ON TRAFFIC BARRIER	EACH.	DWG. EE-106
	I.4 12.00 M. (MOUNTING HEIGHT) TAPERED STEEL POLE DOUBLE		
	BRACKETS WITH TWO HIGH PRESSURE SODIUM LAMP 400 WATTS, CUT - OFF		
	I.4.1 MOUNTED AT GRADE	EACH.	DWG. EE-105
	I.4.2 MOUNTED ON TRAFFIC BARRIER	EACH.	DWG. EE-106
	I.5 HIGH MAST LIGHTING POLE WITH HIGH PRESSURE SODIUM LAMP 400 WATTS		
	I.5.1 20.00 M. HIGH	EACH.	DWG. EE-107
	I.5.2 25.00 M. HIGH	EACH.	DWG. EE-107
	I.5.3 30.00 M. HIGH	EACH.	DWG. EE-107
	I.6 FOUNDATION FOR HIGH MAST LIGHTING POLE		
	I.6.1 PILE FOUNDATION FOR 20.00 M. HIGH	EACH.	DWG. EE-108
	I.6.2 PILE FOUNDATION FOR 25.00 M. HIGH	EACH.	DWG. EE-108
	I.6.3 PILE FOUNDATION FOR 30.00 M. HIGH	EACH.	DWG. EE-108
	I.6.4 SPREAD FOUNDATION FOR 20.00 M. HIGH	EACH.	DWG. EE-109
	I.6.5 SPREAD FOUNDATION FOR 25.00 M. HIGH	EACH.	DWG. EE-109
	I.6.6 SPREAD FOUNDATION FOR 30.00 M. HIGH	EACH.	DWG. EE-109
	I.7 ค่าธรรมเนียมการไฟฟ้า สำหรับเป็นค่าขยายเขตไฟฟ้า ค่ามิเตอร์ และค่าหม้อแปลง พร้อมอุปกรณ์อื่น ๆ ครบชุด (แขวงปริมาณทางหลวง)	SET	
31500	งานราวกันอันตราย (SAFETY GUARD DEVICE)		
	I. CONCRETE BARRIERS		
	I.1 TYPE I	M.	DWG. RS-608
	I.2 TYPE II	M.	DWG. RS-609
	I.3 TYPE III FOR DEEP CUT AND HIGH FILL	M.	DWG. RS-610
	I.4 TYPE IA	M.	DWG. RS-611
	I.5 TYPE IB	M.	DWG. RS-612
	I.6 TYPE IIA	M.	DWG. RS-613
	I.7 TYPE IIB	M.	DWG. RS-614
	I.8 AT BRIDGE APPROACH	M.	DWG. RS-615
	I.9 CONCRETE BARRIER WITH R.C. U-DITCH	M.	DWG. SP-401
	I.10 CONCRETE BARRIER AND DRAINAGE		
	I.10.1 TYPE A	M.	DWG. SP-510
	I.10.2 TYPE B	M.	DWG. SP-510
	I.10.3 TYPE C	M.	DWG. SP-510
	2. APPROACH CONCRETE BARRIERS		
	2.1 TYPE A	EACH.	DWG. RS-608
	2.2 TYPE B	EACH.	DWG. RS-608
	2.3 TYPE C	EACH.	DWG. RS-609
	2.4 TYPE D	EACH.	DWG. RS-609
	2.5 TYPE E	EACH.	DWG. RS-610
	2.6 TYPE F	EACH.	DWG. RS-615
	3. GUARDRAIL		
	3.1 SINGLE W - BEAM GUARDRAIL THICKNESS 3.2 MM. CLASS I TYPE I	M.	DWG. RS-603,RS-605,RS-606
	3.2 SINGLE W - BEAM GUARDRAIL THICKNESS 3.2 MM. CLASS I TYPE 2	M.	DWG. RS-603,RS-605,RS-606
	3.3 SINGLE W - BEAM GUARDRAIL THICKNESS 2.5 MM. CLASS 2 TYPE I	M.	DWG. RS-603,RS-605,RS-606
	3.4 SINGLE W - BEAM GUARDRAIL THICKNESS 2.5 MM. CLASS 2 TYPE 2	M.	DWG. RS-603,RS-605,RS-606
	3.5 DOUBLE W - BEAM GUARDRAIL THICKNESS 3.2 MM. CLASS I TYPE I	M.	DWG. RS-604,RS-605,RS-606
	3.6 DOUBLE W - BEAM GUARDRAIL THICKNESS 3.2 MM. CLASS I TYPE 2	M.	DWG. RS-604,RS-605,RS-606
	3.7 DOUBLE W - BEAM GUARDRAIL THICKNESS 2.5 MM. CLASS 2 TYPE I	M.	DWG. RS-604,RS-605,RS-606
	3.8 DOUBLE W - BEAM GUARDRAIL THICKNESS 2.5 MM. CLASS 2 TYPE 2	M.	DWG. RS-604,RS-605,RS-606
	3.9 RELOCATE OF EXISTING STEEL BEAM GUARD RAIL	M.	DWG. RS-603 TO RS-606
	3.10 เส้นลวด 0.10 x 2.00 มม. หน้า 4 มม.	M.	DWG. RS-603 TO RS-606

สำนักงานทางหลวงที่ 1 (เชียงใหม่)		
ส่วนสำรวจและออกแบบ	รหัสงาน	แผ่นที่
-	-	1/2
ข้อกำหนดทั่วไป		
สำหรับงานที่ใช้แบบมาตรฐานกรมทางหลวง		
และแบบอื่นที่ออกแบบโดยกรมทางหลวง		

- ข้อกำหนดทั่วไป**
- แบบมาตรฐาน หมายถึง เอกสาร "STANDARD DRAWINGS FOR HIGHWAY DESIGN AND CONSTRUCTION" (ฉบับล่าสุด) จัดทำโดยสำนักสำรวจและออกแบบ กรมทางหลวง
  - แบบอื่น หมายถึง แบบอื่นที่ ออกแบบโดยกรมทางหลวงที่ไม่ใช่แบบมาตรฐาน เช่น แบบบ้านพักอาศัย, แบบสำนักงาน, แบบงานภูมิสถาปัตย์กรมทางหลวง ฯลฯ
  - ในการดำเนินการก่อสร้างผู้รับจ้างจะต้องตรวจสอบตำแหน่งอาคารอุปโภคต่างๆ และระดับบริเวณก่อสร้างอาคารอุปโภคต่างๆ หากเกิดความเสียหายขึ้นผู้รับจ้างต้องรับผิดชอบความเสียหายที่เกิดขึ้นต่างๆ ทั้งหมด
  - ให้ผู้รับจ้างทำการติดตั้งป้ายควบคุมจราจรและจัดทำเครื่องหมายควบคุมการจราจรในระหว่างทำการก่อสร้าง ตามคู่มือเครื่องหมายควบคุมการจราจรในงานก่อสร้าง งานบูรณะ และงานบำรุงรักษาทางหลวงแผ่นดิน คู่มือเล่มที่ 3 ฉบับปี พ.ศ.2561
  - ป้ายจราจรและงานทางลัดขึ้น  
การติดตั้งป้ายจราจรและการทาสีเส้นให้ใช้มาตรฐานกรมทางหลวง และตามคู่มือเครื่องหมายควบคุมการจราจรของกรมทางหลวง (ฉบับล่าสุด)
  - การติดตั้งอุปกรณ์อำนวยความสะดวกและเครื่องหมายนำทาง ให้ติดตั้งอุปกรณ์อำนวยความสะดวกและเครื่องหมายนำทางทุกประเภท ตามมาตรฐานและแบบมาตรฐานของกรมทางหลวง ถึงแม้จะมีได้ระบุไว้ในแบบแปลนก่อสร้าง
  - งานปรับปรุงระบบไฟสัญญาณจราจรเดิมหรือติดตั้งระบบไฟสัญญาณจราจร ให้เป็นไปตามมาตรฐานของกรมทางหลวง
  - ภายในระหว่างหลักกิโลเมตรตามที่กำหนดไว้ในแบบ อาจกำหนดให้ทำการตอนโดหรือเว้นตอนใดก็ได้ตามความเหมาะสมและอาจให้ทำการเพิ่มตอนต้นทางหรือปลายทางภายในระยะทางไม่เกินกิโลเมตร 5 กม. ตามความจำเป็นและความเหมาะสม แต่ต้องได้รับอนุมัติจากผู้อำนวยการแขวงทางหลวง เจ้าของงาน
  - ข้อกำหนดการใช้วัสดุในงานก่อสร้าง ให้ยึดหลักเกณฑ์การใช้ตาม กฎกระทรวง ว่าด้วยการกำหนดผลิตและวิธีการจัดซื้อจัดจ้างผลิตที่รัฐต้องสั่งซื้อหรือจัดซื้อ (ฉบับที่ 2) พ.ศ.2563  
- ผู้รับจ้างจะต้องใช้ผลิตประเภทวัสดุ หรือ ครุภัณฑ์ที่จะใช้ในงานก่อสร้างเป็นผลิตที่ผลิตภายในประเทศ โดยต้องใช้ **ไม่น้อยกว่าร้อยละ 60** ของมูลค่าผลิตที่จะใช้ในงานก่อสร้างทั้งหมดตามสัญญา  
- ผู้รับจ้างจะต้องใช้เหล็กที่ผลิตภายในประเทศ **ไม่น้อยกว่าร้อยละ 90** ของปริมาณเหล็กที่ต้องใช้ทั้งหมดตามสัญญา

กรมทางหลวง		
เขียน <i>ฉัตรกนก</i>	ตัด <i>ฉัตรกนก</i>	งาน <i>ฉัตรกนก</i>
ออกแบบ <i>ฉัตรกนก</i>	ตรวจ <i>ฉัตรกนก</i>	ว.บ.ทล.
เห็นชอบ <i>ฉัตรกนก</i>	ร.ล.ทล. 1.2	20/9/2564
อนุญาต <i>ฉัตรกนก</i>	ร.ล.ทล. 1	21/9/2564

สำนักงานทางหลวงที่ 1 (เชียงใหม่)

จำนวนสำรวจและออกแบบ	รหัสงาน	แผ่นที่
-	-	2/2

ข้อกำหนดทั่วไป

สำหรับงานที่ใช้แบบมาตรฐานกรมทางหลวง

และแบบอื่นที่ออกแบบโดยกรมทางหลวง

รายการแบบรายการละเอียด (ต่อ)

รหัสงาน	DESCRIPTION	UNIT	REMARK
20510	1. ค่าก่อสร้างอาคารที่พักอาศัยและสิ่งประกอบระดับสำนักงาน (ระดับ 1-2) แบบมาตรฐานบ้านแฝด 130 ตารางเมตร	EACH.	สำนักสำรวจและออกแบบ
	2. ค่าก่อสร้างอาคารที่พักอาศัยและสิ่งประกอบระดับปฏิบัติการและระดับสำนักงาน (ระดับ 3-6) แบบมาตรฐานบ้านพักอาศัย 90 ตารางเมตร	EACH.	สำนักสำรวจและออกแบบ
	3. ค่าก่อสร้างอาคารที่พักอาศัยและสิ่งประกอบระดับสำนักงานกรณีพิเศษและอำนาจระดับดิน (ระดับ 7-8) แบบมาตรฐานบ้านพักอาศัย 120 ตารางเมตร	EACH.	สำนักสำรวจและออกแบบ
	4. ค่าก่อสร้างอาคารที่พักอาศัยและสิ่งประกอบอำนาจการสูง (ระดับ 9) แบบมาตรฐานบ้านพักอาศัย 150 ตารางเมตร	EACH.	สำนักสำรวจและออกแบบ
	5. แปลดพื้นอาศัย 5 ชั้น 16 คออบคัวร์	EACH.	สำนักสำรวจและออกแบบ
	6. แปลดพื้นอาศัย 3 ชั้น 20 คออบคัวร์	EACH.	สำนักสำรวจและออกแบบ
	7. แบบอาคารที่พักอาศัยสำหรับเจ้าหน้าที่ระดับบริหาร 13 คออบคัวร์ 3 ชั้น	EACH.	สำนักงานภูมิสถาปัตย์งานทาง
20520	1. ค่าก่อสร้างอาคารที่พักอาศัยและสิ่งประกอบสำนักงานหมวดทางหลวง		
	1.1 สำนักงานหมวดทางหลวง (แบบไทย)	EACH.	สำนักสำรวจและออกแบบ
	1.2 สำนักงานหมวดทางหลวง (แบบคอนกรีต)	EACH.	สำนักสำรวจและออกแบบ
	1.3 สำนักงานหมวดทางหลวง (แบบไม้เคียน)	EACH.	สำนักสำรวจและออกแบบ
	2. อาคารสำนักงานแขวงทางหลวง		
	2.1 สำนักงานแขวงทางหลวง (ภาคกลาง)	EACH.	สำนักสำรวจและออกแบบ
	2.2 สำนักงานแขวงทางหลวง (ภาคเหนือ)	EACH.	สำนักสำรวจและออกแบบ
	2.3 สำนักงานแขวงทางหลวง (ภาคใต้)	EACH.	สำนักสำรวจและออกแบบ
	2.4 สำนักงานแขวงทางหลวง (ภาคอีสาน)	EACH.	สำนักสำรวจและออกแบบ
	3. แบบอาคารสำนักงานทางหลวง	EACH.	สำนักงานภูมิสถาปัตย์งานทาง
25600	1. ค่าก่อสร้างอาคารที่พักอาศัยและสิ่งประกอบที่จอดรถประจำทางและที่พักผู้โดยสาร (PLANTING AND IMPROVEMENT OF HIGHWAY LANDSCAPING)		
	1.1 BUS STOP SHELTER		
	1.1.1 RC.&STEEL TYPE A - SMALL SIZE ON GROUND	EACH.	DWG. EN-301,EN-316,EN-302
	1.1.2 RC.&STEEL TYPE B - SMALL SIZE ON BEAM	EACH.	DWG. EN-301,EN-316,EN-303
	1.1.3 RC.&STEEL TYPE C - LARGE SIZE ON GROUND	EACH.	DWG. EN-301,EN-316,EN-304,EN-305
	1.1.4 RC.&STEEL TYPE D - LARGE SIZE ON BEAM	EACH.	DWG. EN-301,EN-316,EN-306,EN-307
	1.1.5 TYPE E - WALKWAY TYPE	EACH.	DWG. EN-301,EN-308,EN-309
	1.1.6 WOODEN TYPE A - SMALL SIZE ON GROUND	EACH.	DWG. EN-301,EN-316,EN-310
	1.1.7 WOODEN TYPE B - SMALL SIZE ON BEAM	EACH.	DWG. EN-301,EN-316,EN-311
	1.1.8 WOODEN TYPE C - LARGE SIZE ON GROUND	EACH.	DWG. EN-301,EN-316,EN-312,EN-313
	1.1.9 WOODEN TYPE D - LARGE SIZE ON BEAM	EACH.	DWG. EN-301,EN-316,EN-314,EN-315
	1.1.10 RELOCATION OF EXISTING BUS STOP SHELTER	EACH.	
	1.2. แบบก่อสร้างศาลาขนาดใหญ่		
	1.2.1 แบบก่อสร้างศาลาขนาดใหญ่ 3 X 3 ม. (ภาคกลาง)	EACH.	สำนักสำรวจและออกแบบ
	1.2.2 แบบก่อสร้างศาลาขนาดใหญ่ 3 X 3 ม. (ภาคเหนือ)	EACH.	สำนักสำรวจและออกแบบ
	1.2.3 แบบก่อสร้างศาลาขนาดใหญ่ 3 X 3 ม. (ภาคใต้)	EACH.	สำนักสำรวจและออกแบบ
	1.2.4 แบบก่อสร้างศาลาขนาดใหญ่ 3 X 3 ม. (ภาคอีสาน)	EACH.	สำนักสำรวจและออกแบบ

รหัสงาน	DESCRIPTION	UNIT	REMARK
	1.3. แบบก่อสร้างศาลาขนาดกลาง		
	1.3.1 แบบก่อสร้างศาลาขนาดกลาง 3 X 6 ม. (ภาคกลาง)	EACH.	สำนักสำรวจและออกแบบ
	1.3.2 แบบก่อสร้างศาลาขนาดกลาง 3 X 6 ม. (ภาคเหนือ)	EACH.	สำนักสำรวจและออกแบบ
	1.3.3 แบบก่อสร้างศาลาขนาดกลาง 3 X 6 ม. (ภาคใต้)	EACH.	สำนักสำรวจและออกแบบ
	1.3.4 แบบก่อสร้างศาลาขนาดกลาง 3 X 6 ม. (ภาคอีสาน)	EACH.	สำนักสำรวจและออกแบบ
	1.4. แบบก่อสร้างศาลาขนาดใหญ่		
	1.4.1 แบบก่อสร้างศาลาขนาดใหญ่ 4 X 8 ม. (ภาคกลาง)	EACH.	สำนักสำรวจและออกแบบ
	1.4.2 แบบก่อสร้างศาลาขนาดใหญ่ 4 X 8 ม. (ภาคเหนือ)	EACH.	สำนักสำรวจและออกแบบ
	1.4.3 แบบก่อสร้างศาลาขนาดใหญ่ 4 X 8 ม. (ภาคใต้)	EACH.	สำนักสำรวจและออกแบบ
	1.4.4 แบบก่อสร้างศาลาขนาดใหญ่ 4 X 8 ม. (ภาคอีสาน)	EACH.	สำนักสำรวจและออกแบบ
	1.5. แบบก่อสร้างศาลาขนาดใหญ่พิเศษ		
	1.5.1 แบบก่อสร้างศาลาขนาดใหญ่พิเศษ 6 X 12 ม. (ภาคกลาง)	EACH.	สำนักสำรวจและออกแบบ
	1.5.2 แบบก่อสร้างศาลาขนาดใหญ่พิเศษ 6 X 12 ม. (ภาคเหนือ)	EACH.	สำนักสำรวจและออกแบบ
	1.5.3 แบบก่อสร้างศาลาขนาดใหญ่พิเศษ 6 X 12 ม. (ภาคใต้)	EACH.	สำนักสำรวจและออกแบบ
	1.5.4 แบบก่อสร้างศาลาขนาดใหญ่พิเศษ 6 X 12 ม. (ภาคอีสาน)	EACH.	สำนักสำรวจและออกแบบ
	1.6. แบบก่อสร้างศาลากรมทางหลวงเฉลิมพระเกียรติ		
	1.6.1 ภาคกลาง	EACH.	สำนักงานภูมิสถาปัตย์งานทาง
	1.6.2 ภาคเหนือ	EACH.	สำนักงานภูมิสถาปัตย์งานทาง
	1.6.3 ภาคใต้	EACH.	สำนักงานภูมิสถาปัตย์งานทาง
	1.6.4 ภาคตะวันออกเฉียงเหนือ	EACH.	สำนักงานภูมิสถาปัตย์งานทาง
	1.7. แบบห้องน้ำขนาดเล็ก		
	1.7.1 แบบห้องน้ำขนาดเล็ก 3 X 6 ม. (ภาคกลาง)	EACH.	สำนักสำรวจและออกแบบ
	1.7.2 แบบห้องน้ำขนาดเล็ก 3 X 6 ม. (ภาคเหนือ)	EACH.	สำนักสำรวจและออกแบบ
	1.7.3 แบบห้องน้ำขนาดเล็ก 3 X 6 ม. (ภาคใต้)	EACH.	สำนักสำรวจและออกแบบ
	1.7.4 แบบห้องน้ำขนาดเล็ก 3 X 6 ม. (ภาคอีสาน)	EACH.	สำนักสำรวจและออกแบบ
	1.8. แบบห้องน้ำขนาดกลาง		
	1.8.1 แบบห้องน้ำขนาดกลาง 3 X 10 ม. (ภาคกลาง)	EACH.	สำนักสำรวจและออกแบบ
	1.8.2 แบบห้องน้ำขนาดกลาง 3 X 10 ม. (ภาคเหนือ)	EACH.	สำนักสำรวจและออกแบบ
	1.8.3 แบบห้องน้ำขนาดกลาง 3 X 10 ม. (ภาคใต้)	EACH.	สำนักสำรวจและออกแบบ
	1.8.4 แบบห้องน้ำขนาดกลาง 3 X 10 ม. (ภาคอีสาน)	EACH.	สำนักสำรวจและออกแบบ
	1.9. แบบห้องน้ำขนาดใหญ่		
	1.9.1 แบบห้องน้ำขนาดใหญ่ 3 X 14 ม. (ภาคกลาง)	EACH.	สำนักสำรวจและออกแบบ
	1.9.2 แบบห้องน้ำขนาดใหญ่ 3 X 14 ม. (ภาคเหนือ)	EACH.	สำนักสำรวจและออกแบบ
	1.9.3 แบบห้องน้ำขนาดใหญ่ 3 X 14 ม. (ภาคใต้)	EACH.	สำนักสำรวจและออกแบบ
	1.9.4 แบบห้องน้ำขนาดใหญ่ 3 X 14 ม. (ภาคอีสาน)	EACH.	สำนักสำรวจและออกแบบ

กรมทางหลวง

เขียน วัฒนา	ตัด วัฒนา	ทำ
ออกแบบ	ตรวจ	4000
เห็นชอบ	จล.ทล. 1.2	2019/2564
อนุญาต	ผล.ทล.1	219/2564