

ร่างรายละเอียดขอบเขตของงานทั้งโครงการ (Terms of Reference : TOR)

๑. ข้อมูลเกี่ยวกับโครงการ

๑.๑ ชื่อโครงการ ประกวดราคาจ้างก่อสร้างงานก่อสร้างอาคารที่พักอาศัยและสิ่งก่อสร้างประกอบ ระดับชำนาญงาน (ระดับ ๑-๒) หมวดทางหลวงหนองน้ำใส แขวงทางหลวงสระแก้ว (วัฒนานคร) จ.สระแก้ว ๑ แห่ง ด้วยวิธีประกวดราคาอิเล็กทรอนิกส์ (e-bidding)

๑.๒ ความเป็นมา

เนื่องจากอาคารที่พักอาศัย หมวดทางหลวงหนองน้ำใส แขวงทางหลวงสระแก้ว (วัฒนานคร) ได้มีการก่อสร้างมานานและชำรุดทรุดโทรม มีขนาดเล็กคับแคบไม่เพียงพอต่อเจ้าหน้าที่ที่ปฏิบัติงานทำให้ไม่สะดวกในการปฏิบัติงานจึงเห็นสมควรทำการก่อสร้างอาคาร

๑.๓ วัตถุประสงค์

กรมทางหลวง โดย แขวงทางหลวงสระแก้ว (วัฒนานคร) มีความประสงค์จะประกวดราคาจ้างก่อสร้างงานก่อสร้างอาคารที่พักอาศัยและสิ่งก่อสร้างประกอบ ระดับชำนาญงาน (ระดับ ๑-๒) หมวดทางหลวงหนองน้ำใส แขวงทางหลวงสระแก้ว (วัฒนานคร) จ.สระแก้ว ๑ แห่ง โดยจะดำเนินการหาตัวผู้รับจ้างด้วยวิธีประกวดราคาอิเล็กทรอนิกส์ (Electronic Bidding : e-bidding)

๑.๔ วงเงินงบประมาณ/วงเงินที่ได้รับจัดสรร ๑,๗๐๐,๐๐๐.๐๐ บาท (หนึ่งล้านเจ็ดแสนบาทถ้วน)

๒. คุณสมบัติของผู้ยื่นข้อเสนอ

๒.๑ มีความสามารถตามกฎหมาย

๒.๒ ไม่เป็นบุคคลล้มละลาย

๒.๓ ไม่อยู่ระหว่างเลิกกิจการ

๒.๔ ไม่เป็นบุคคลซึ่งอยู่ระหว่างถูกระงับการยื่นข้อเสนอหรือทำสัญญากับหน่วยงานของรัฐไว้ชั่วคราว เนื่องจากเป็นผู้ที่ไม่ผ่านเกณฑ์การประเมินผลการปฏิบัติงานของผู้ประกอบการตามระเบียบ ที่รัฐมนตรีว่าการกระทรวงการคลังกำหนดตามที่ประกาศเผยแพร่ในระบบเครือข่ายสารสนเทศของกรมบัญชีกลาง

๒.๕ ไม่เป็นบุคคลซึ่งถูกระบุชื่อไว้ในบัญชีรายชื่อผู้ทำงานและได้แจ้งเวียนชื่อให้เป็นผู้ทำงานของหน่วยงานของรัฐในระบบเครือข่ายสารสนเทศของกรมบัญชีกลาง ซึ่งรวมถึงนิติบุคคลที่ผู้ทำงานเป็นหุ้นส่วนผู้จัดการ กรรมการผู้จัดการ ผู้บริหาร ผู้อำนวยการในการดำเนินงานในกิจการของนิติบุคคลนั้นด้วย

๒.๖ มีคุณสมบัติและไม่มีลักษณะต้องห้ามตามที่คณะกรรมการนโยบายการจัดซื้อจัดจ้างและการบริหารพัสดุภาครัฐกำหนดในราชกิจจานุเบกษา

๒.๗ เป็นนิติบุคคล ผู้มีอาชีพรับจ้างงานที่ประกวดราคาอิเล็กทรอนิกส์ดังกล่าว

๒.๘ ไม่เป็นผู้มีผลประโยชน์ร่วมกันกับผู้ยื่นข้อเสนอรายอื่นที่เข้ายื่นข้อเสนอให้แก่ กรมทางหลวง โดย แขวงทางหลวงสระแก้ว (วัฒนานคร) ณ วันประกาศประกวดราคาอิเล็กทรอนิกส์ หรือไม่เป็นผู้กระทำการอันเป็นการขัดขวางการแข่งขันราคาอย่างเป็นธรรม ในการเสนอราคาครั้งนี้

๒.๙ ไม่เป็นผู้ได้รับเอกสิทธิ์หรือความคุ้มกัน ซึ่งอาจปฏิเสธไม่ยอมขึ้นศาลไทย เว้นแต่รัฐบาลของผู้ยื่นข้อเสนอได้มีคำสั่งสละเอกสิทธิ์และความคุ้มกันเช่นนั้น

๒.๑๐ ผู้ยื่นข้อเสนอต้องมีผลงานก่อสร้างประเภทเดียวกันกับงานที่ประกวดราคาจ้างก่อสร้าง ในวงเงินไม่น้อยกว่า ๖๘๐,๐๐๐.๐๐ บาท (หกแสนแปดหมื่นบาทถ้วน) และเป็นผลงานที่เป็นคู่สัญญาโดยตรงกับหน่วยงานของรัฐ ซึ่งผลงานดังกล่าว ของผู้ยื่นข้อเสนอต้องเป็นผลงานในสัญญาเดียวเท่านั้น และเป็นสัญญาที่ผู้รับจ้างได้ทำงานแล้วเสร็จตามสัญญา ที่มีรายละเอียดผลงานครบถ้วนมาพร้อมกับการเสนอราคาทางระบบจัดซื้อจัดจ้างภาครัฐด้วยอิเล็กทรอนิกส์

Anda Tam - Jt

๒.๑๑ กิจกรรมร่วมค้าที่ยื่นข้อเสนอในรูปแบบของ "กิจกรรมร่วมค้า" ต้องมีคุณสมบัติดังนี้

กรณีที่ข้อตกลงระหว่างผู้เข้าร่วมค้ากำหนดให้ผู้เข้าร่วมค้ารายใดรายหนึ่งเป็นผู้เข้าร่วมค้าหลัก ข้อตกลงระหว่างผู้เข้าร่วมค้าจะต้องมีการกำหนดสัดส่วนหน้าที่และความรับผิดชอบในปริมาณงานสิ่งของ หรือมูลค่า ตามสัญญาของผู้เข้าร่วมค้าหลักมากกว่าผู้เข้าร่วมค้ารายอื่นทุกราย

กรณีที่ข้อตกลงระหว่างผู้เข้าร่วมค้ากำหนดให้ผู้เข้าร่วมค้ารายใดรายหนึ่งเป็นผู้เข้าร่วมค้าหลัก กิจกรรมร่วมค่านั้น ต้องใช้ผลงานของผู้เข้าร่วมค้าหลักรายเดียวเป็นผลงานของกิจกรรมร่วมค้าที่ยื่นข้อเสนอ

กรณีที่ข้อตกลงระหว่างผู้เข้าร่วมค้ากำหนดให้ผู้ร่วมค้ารายใดรายหนึ่งเป็นผู้เข้าร่วมค้าหลัก ผู้เข้าร่วมค้าหลักจะต้องเป็นผู้มีผลงานก่อสร้างประเภทเดียวกันกับงานที่ประกวดราคาจ้างก่อสร้าง ในวงเงิน ไม่น้อยกว่า ๖๘๐,๐๐๐.๐๐ บาท (หกแสนแปดหมื่นบาทถ้วน) และเป็นผลงานที่เป็นคู่สัญญาโดยตรงกับหน่วยงานของรัฐ ซึ่งผลงานดังกล่าว ของผู้ยื่นข้อเสนอต้องเป็นผลงานในสัญญาเดียวเท่านั้น และเป็นสัญญาที่ผู้รับจ้างได้ทำงานแล้วเสร็จตามสัญญา ที่มีรายละเอียดผลงานครบถ้วนมาพร้อมกับการเสนอราคาทางระบบจัดซื้อจัดจ้างภาครัฐด้วยอิเล็กทรอนิกส์

ในส่วนของผู้เข้าร่วมค้าที่ไม่ใช่ผู้เข้าร่วมค้าหลักจะเป็นผู้มีผลงานก่อสร้างประเภทเดียวกันกับงานที่ประกวดราคาจ้างก่อสร้าง ในวงเงิน ไม่น้อยกว่า ๖๘๐,๐๐๐.๐๐ บาท (หกแสนแปดหมื่นบาทถ้วน) และเป็นผลงานที่เป็นคู่สัญญาโดยตรงกับหน่วยงานของรัฐ ซึ่งผลงานดังกล่าว ของผู้ยื่นข้อเสนอต้องเป็นผลงานในสัญญาเดียวเท่านั้น และเป็นสัญญาที่ผู้รับจ้างได้ทำงานแล้วเสร็จตามสัญญา ที่มีรายละเอียดผลงานครบถ้วนมาพร้อมกับการเสนอราคาทางระบบจัดซื้อจัดจ้างภาครัฐด้วยอิเล็กทรอนิกส์ หรือไม่ก็ได้

สำหรับข้อตกลงระหว่างผู้เข้าร่วมค้าที่ไม่ได้กำหนดให้ผู้เข้าร่วมค้ารายใดเป็นผู้เข้าร่วมค้าหลัก ผู้เข้าร่วมค้าทุกรายจะต้องมีคุณสมบัติครบถ้วนตามเงื่อนไขที่กำหนดไว้ในเอกสารเชิญชวน

กรณีที่ข้อตกลงระหว่างผู้เข้าร่วมค้ากำหนดให้มีการมอบหมายผู้เข้าร่วมค้ารายใดรายหนึ่งเป็นผู้ยื่นข้อเสนอในนามกิจกรรมร่วมค้า การยื่นข้อเสนอดังกล่าวไม่ต้องมีหนังสือมอบอำนาจ

สำหรับข้อตกลงระหว่างผู้เข้าร่วมค้าที่ไม่ได้กำหนดให้ผู้เข้าร่วมค้ารายใดเป็นผู้ยื่นข้อเสนอผู้เข้าร่วมค้าทุกรายจะต้องลงลายมือชื่อในหนังสือมอบอำนาจให้ผู้เข้าร่วมค้ารายใดรายหนึ่งเป็นผู้ยื่นข้อเสนอในนามกิจกรรมร่วมค้า

๒.๑๒ ผู้ยื่นข้อเสนอต้องลงทะเบียนที่มีข้อมูลถูกต้องครบถ้วนในระบบจัดซื้อจัดจ้างภาครัฐด้วยอิเล็กทรอนิกส์ (Electronic Government Procurement: e - GP) ของกรมบัญชีกลาง

๒.๑๓ ผู้ยื่นข้อเสนอต้องมีมูลค่าสุทธิของกิจการ ดังนี้

(๑) กรณีผู้ยื่นข้อเสนอเป็นนิติบุคคลที่จัดตั้งขึ้นตามกฎหมายไทยซึ่งได้จดทะเบียนเกินกว่า ๑ ปี ต้องมีมูลค่าสุทธิของกิจการ จากผลต่างระหว่างสินทรัพย์สุทธิหักด้วยหนี้สินสุทธิที่ปรากฏในงบแสดงฐานะการเงินที่มีการตรวจรับรองแล้ว ซึ่งจะต้องแสดงค่าเป็นบวก ๑ ปีสุดท้ายก่อนวันยื่นข้อเสนอ

(๒) กรณีผู้ยื่นข้อเสนอเป็นนิติบุคคลที่จัดตั้งขึ้นตามกฎหมายไทย ซึ่งยังไม่มีกิจการรายงานงบแสดงฐานะการเงินกับกรมพัฒนาธุรกิจการค้า ให้พิจารณาการกำหนดมูลค่าของทุนจดทะเบียน โดยผู้ยื่นข้อเสนอจะต้องมีทุนจดทะเบียนที่เรียกชำระมูลค่าหุ้นแล้ว ณ วันที่ยื่นข้อเสนอไม่ต่ำกว่า ๑ ล้านบาท

(๓) สำหรับการจัดซื้อจัดจ้างครั้งหนึ่งที่มีวงเงินเกิน ๕๐๐,๐๐๐ บาทขึ้นไป กรณีผู้ยื่นข้อเสนอเป็นบุคคลธรรมดา โดยพิจารณาจากหนังสือรับรองบัญชีเงินฝากไม่เกิน ๙๐ วัน ก่อนวันยื่นข้อเสนอ โดยต้องมีเงินฝากคงเหลือในบัญชีธนาคารเป็นมูลค่า ๑ ใน ๔ ของมูลค่างบประมาณของโครงการหรือรายการที่ยื่นข้อเสนอในแต่ละครั้ง และหากเป็นผู้ชนะการจัดซื้อจัดจ้างหรือเป็นผู้ได้รับการคัดเลือกจะต้องแสดงหนังสือรับรองบัญชีเงินฝากที่มีมูลค่าดังกล่าวอีกครั้งหนึ่งในวันลงนามในสัญญา

Ora Tum- jr

(๔) กรณีที่ผู้ยื่นข้อเสนอไม่มีมูลค่าสุทธิของกิจการหรือทุนจดทะเบียนหรือมีแต่ไม่เพียงพอที่จะเข้ายื่นข้อเสนอ ผู้ยื่นข้อเสนอสามารถขอวงเงินสินเชื่อ โดยต้องมีวงเงินสินเชื่อ ๑ ใน ๔ ของมูลค่างบประมาณของโครงการหรือรายการที่ยื่นข้อเสนอในแต่ละครั้งนั้น (สินเชื่อที่ธนาคารภายในประเทศ หรือบริษัทเงินทุนหรือบริษัทเงินทุนหลักทรัพย์ที่ได้รับอนุญาตให้ประกอบกิจการเงินทุนเพื่อการพาณิชย์ และประกอบธุรกิจค้าประกันตามประกาศของธนาคารแห่งประเทศไทย ตามรายชื่อบริษัทเงินทุนที่ธนาคารแห่งประเทศไทยแจ้งเวียนให้ทราบโดยพิจารณาจากยอดเงินรวมของวงเงินสินเชื่อที่สำนักงานใหญ่รับรอง หรือที่สำนักงานสาขารับรอง (กรณีได้รับมอบอำนาจจากสำนักงานใหญ่) ซึ่งออกให้แก่ผู้ยื่นข้อเสนอ นับถึงวันยื่นข้อเสนอไม่เกิน ๙๐ วัน)

(๕) กรณีตาม (๑) - (๔) ยกเว้นสำหรับกรณีดังต่อไปนี้

(๕.๑) กรณีที่ผู้ยื่นข้อเสนอเป็นหน่วยงานของรัฐ

(๕.๒) นิติบุคคลที่จัดตั้งขึ้นตามกฎหมายไทยที่อยู่ระหว่างการฟื้นฟูกิจการตามพระราชบัญญัติล้มละลาย (ฉบับที่ ๑๐) พ.ศ.๒๕๖๑

(๕.๓) งานจ้างก่อสร้าง ที่กรมบัญชีกลางได้ขึ้นทะเบียนผู้ประกอบการงานก่อสร้างแล้ว และงานจ้างก่อสร้างที่หน่วยงานของรัฐได้มีการจัดทำบัญชีผู้ประกอบการงานก่อสร้างที่มีคุณสมบัติเบื้องต้นไว้แล้ว ก่อนวันที่พระราชบัญญัติการจัดซื้อจัดจ้างและการบริหารพัสดุภาครัฐมีผลใช้บังคับ

๓. แบบรูปรายการงานก่อสร้างที่จะดำเนินการจ้างก่อสร้าง และเอกสารแนบท้ายอื่นๆ

เอกสารแนบ ๑ แบบรูปและรายการละเอียด (ร่างรายละเอียดขอบเขตของงานทั้งโครงการ (Terms of Reference : TOR), แบบรูปรายละเอียด, ราคากลาง, ร่างประกาศประกวดราคาจ้างก่อสร้าง, เอกสารประกวดราคาจ้างก่อสร้าง)

๔. กำหนดเวลาส่งมอบพัสดุ

ระยะเวลาส่งมอบ ๑๘๐ วัน นับถัดจากวันที่ได้รับหนังสือแจ้งให้เริ่มทำงาน

๕. งวดงานและการจ่ายเงิน

กรม จะจ่ายค่าจ้างต่อหน่วยของงานแต่ละรายการที่ได้ทำสำเร็จจริงตามราคาต่อหน่วย ที่กำหนดไว้ในใบแจ้งปริมาณงานและราคา นอกจากในกรณีต่อไปนี้

(๑) เมื่อปริมาณงานที่ทำเสร็จจริงในส่วนที่เกินกว่าร้อยละ ๑๒๕ (หนึ่งร้อยยี่สิบห้า) แต่ไม่เกินร้อยละ ๑๕๐ (หนึ่งร้อยห้าสิบ) ของปริมาณงานที่กำหนดไว้ในสัญญาหรือใบแจ้งปริมาณงานและราคา จะจ่ายให้ในอัตราร้อยละ ๙๐ (เก้าสิบ) ของราคาต่อหน่วยตามสัญญา

(๒) เมื่อปริมาณงานที่ทำเสร็จจริงในส่วนที่เกินกว่าร้อยละ ๑๕๐ (หนึ่งร้อยห้าสิบ) ของปริมาณงานที่กำหนดไว้ในสัญญาหรือใบแจ้งปริมาณงานและราคา จะจ่ายให้ในอัตราร้อยละ ๘๓ (แปดสิบสาม) ของราคาต่อหน่วยตามสัญญา

(๓) เมื่อปริมาณงานที่ทำเสร็จจริงน้อยกว่าร้อยละ ๗๕ (เจ็ดสิบห้า) ของปริมาณงานที่กำหนดไว้ในสัญญาหรือใบแจ้งปริมาณงานและราคา จะจ่ายให้ตามราคาต่อหน่วยในสัญญา และจะจ่ายเพิ่มชดเชยเป็นค่า overhead และ mobilization สำหรับงานรายการนั้น ในอัตราร้อยละ ๑๗ (สิบเจ็ด) ของผลต่างระหว่างปริมาณงานทั้งหมดของงานรายการนั้นตามสัญญาโดยประมาณ กับปริมาณงานที่ทำเสร็จจริงคูณด้วยราคาต่อหน่วยตามสัญญา ทั้งนี้ การจ่ายเงินเพิ่มชดเชยเป็นค่า Overhead และ Mobilization ดังกล่าว ผู้ว่าจ้างจะจ่ายให้แก่ผู้รับจ้างในงวดสุดท้ายของการจ่ายเงินค่างานตามสัญญา

and Term. of

(๔) กรม จะจ่ายเงินที่เพิ่มขึ้นตาม (๑) และ (๒) ดังกล่าวข้างต้น ในงวดสุดท้ายของการจ่ายเงิน หรือ ก่อนงวดสุดท้ายของการจ่ายเงิน ตามที่ กรม จะพิจารณาตามที่เห็นสมควร เว้นแต่กรณีที่กรมพิจารณาเห็นว่าปริมาณ งานที่ทำเสร็จจริงดังกล่าว มิได้มีส่วนเกี่ยวข้องกับงานอื่นที่เหลือ อีกทั้งงานที่เหลืออยู่ก็มิได้มีผลกระทบต่อกรจ่ายเงิน ค่างานที่แล้วเสร็จจริงในงวดดังกล่าว ทั้งนี้ กรม อาจจ่ายเงินที่เพิ่มขึ้นให้แก่ผู้รับจ้างพร้อมกับการจ่ายเงินค่างานงวดนั้นๆ และการพิจารณาว่างานได้อยู่ในหลักเกณฑ์ดังกล่าวหรือไม่เป็นดุลพินิจโดยเด็ดขาดของ กรม

กรม จะจ่ายเงินค่าจ้างให้แก่ผู้รับจ้างเป็นรายเดือนตามเนื้องานที่ทำเสร็จจริงเมื่อ กรม หรือเจ้าหน้าที่ ของ กรม ได้ทำการตรวจสอบผลงานที่ทำเสร็จแล้ว และปรากฏว่าเป็นที่พอใจตรงตามข้อกำหนดแห่งสัญญาทุก ประการ กรม จะออกหนังสือรับรองการรับมอบงานนั้นให้ไว้แก่ผู้รับจ้าง

๖. หลักเกณฑ์ในการพิจารณาคัดเลือกข้อเสนอ

ในการพิจารณาคัดเลือกผู้ชนะการยื่นข้อเสนอ กรม จะพิจารณาดัดสินโดยใช้หลักเกณฑ์ราคา

๗. อัตราค่าปรับ

๗.๑ กรณีที่ผู้รับจ้างนำงานที่รับจ้างไปจ้างช่วงให้ผู้อื่นทำอีกทอดหนึ่งโดยไม่ได้รับอนุญาตจาก กรม จะกำหนดค่าปรับสำหรับการฝ่าฝืนดังกล่าวเป็นจำนวนร้อยละ ๑๐ ของวงเงินจ้างช่วงนั้น

๗.๒ กรณีที่ผู้รับจ้างปฏิบัติผิดสัญญาจ้าง กรม จะกำหนดค่าปรับเป็นรายวันในอัตราร้อยละ ๐.๑๐ ของราคางานจ้าง

๘. การกำหนดระยะเวลารับประกันความชำรุดบกพร่อง

ผู้ชนะการเสนอราคาจะต้องรับประกันความชำรุดบกพร่องของงานจ้างที่เกิดขึ้นภายในระยะเวลาไม่ น้อยกว่า ๒ ปี นับถัดจากวันที่ กรม ได้รับมอบงานโดยจะต้องจัดการซ่อมแซมแก้ไขให้ใช้การได้ดีดังเดิมภายใน ๑๕ วัน นับถัดจากวันที่ได้รับแจ้งความชำรุดบกพร่อง

๙. การจ่ายเงินล่วงหน้า

ผู้ยื่นข้อเสนอที่มีสิทธิเสนอขอรับเงินล่วงหน้า ในอัตราไม่เกินร้อยละ ๑๕ ของราคาค่าจ้างทั้งหมด แต่ทั้งนี้จะต้องส่งมอบหลักประกันเงินล่วงหน้า เป็นพันธบัตรรัฐบาลไทย หรือหนังสือค้ำประกัน หรือหนังสือค้ำประกัน อีเล็กทรอนิกส์ของธนาคารภายในประเทศตามแบบที่กรมบัญชีกลางกำหนด ให้แก่ กรม ก่อนการรับเงินล่วงหน้า

๑๐. การหักเงินประกันผลงาน

ในการจ่ายเงินให้แก่ผู้รับจ้างแต่ละงวด ผู้ว่าจ้างจะหักเงินจำนวนร้อยละ ๑๐ ของเงินที่ต้องจ่ายใน งวดนั้น เพื่อเป็นประกันผลงานในกรณีที่เงินประกันผลงานจะต้องถูกหักไว้ทั้งสิ้นไม่ต่ำกว่า ๖ เดือน (สำหรับสัญญาที่เป็นราคาต่อหน่วย) หรือจำนวน.....บาท (สำหรับสัญญาที่เป็นราคาเหมารวม)

ผู้รับจ้างมีสิทธิที่จะขอเงินประกันผลงานคืน โดยผู้รับจ้างจะต้องวางหนังสือค้ำประกันของธนาคารซึ่ง ออกโดยธนาคารภายในประเทศ มาวางไว้ต่อผู้ว่าจ้างเพื่อเป็นหลักประกันแทนก็ได้

ผู้ว่าจ้างจะคืนเงินประกันผลงาน และ/หรือหนังสือค้ำประกันของธนาคารดังกล่าวตามวรรคหนึ่ง ให้แก่ผู้รับจ้างพร้อมกับการจ่ายเงินงวดสุดท้าย

๑๑. การปรับราคาค่างานก่อสร้าง

การปรับราคาค่างานก่อสร้างตามหลักสูตรการปรับราคาดังระบุในเอกสารแนบท้าย จะนำมาใช้ใน กรณีที่ค่างานก่อสร้างลดลงหรือเพิ่มขึ้น โดยวิธีการต่อไปนี้

ตามเงื่อนไข หลักเกณฑ์ สูตรและวิธีคำนวณที่ใช้กับสัญญาแบบปรับราคาได้ตามมติคณะรัฐมนตรีเมื่อ วันที่ ๒๒ สิงหาคม ๒๕๓๒ เรื่อง การพิจารณาช่วยเหลือผู้ประกอบการอาชีพงานก่อสร้าง ตามหนังสือสำนักเลขาธิการ คณะรัฐมนตรี ที่ นร ๐๒๐๓/ว ๑๐๙ ลงวันที่ ๒๔ สิงหาคม ๒๕๓๒

สูตรการปรับราคา (สูตรค่า k) จะต้องคงที่ที่ระดับที่กำหนดไว้ในสัญญา หรือภายในระยะเวลาที่ แหวงทางหลวงสระแก้ว (วัฒนานคร) ได้ขยายออกไป โดยจะใช้สูตรของทางราชการที่ได้ระบุไว้ในเอกสารแนบท้าย

And Tim. dr

๑๒. มาตรฐานฝีมือช่าง

เมื่อกรมได้คัดเลือกผู้ยื่นข้อเสนอรายใดให้เป็นผู้รับจ้างและได้ตกลงจ้างก่อสร้าง ตามประกาศนี้แล้วผู้ยื่นข้อเสนอจะต้องตกลงว่าในการปฏิบัติงานก่อสร้างดังกล่าว ผู้ยื่นข้อเสนอจะต้องมีและใช้ผู้ผ่านการทดสอบมาตรฐานฝีมือช่าง หรือผู้ผ่านการทดสอบมาตรฐานฝีมือช่างจากคณะกรรมการกำหนดมาตรฐานและทดสอบฝีมือแรงงาน หรือสถาบันของทางราชการอื่น หรือสถาบันเอกชนที่ทางราชการรับรอง หรือผู้มีวุฒิปริญญา ปวช. ปวส. และปวท. หรือเทียบเท่าจากสถาบันการศึกษาที่ ก.พ. รับรองให้เข้ารับราชการได้ ในอัตราไม่ต่ำกว่าร้อยละ ๑๐ ของแต่ละสาขาช่างแต่จะต้องมีจำนวนช่างอย่างน้อย ๑ คน ในแต่ละสาขาช่าง ดังต่อไปนี้

๑๒.๑ ช่างก่อสร้างหรือช่างโยธา

(ลงชื่อ)



(นายจิรวัดน์ ชอบทำดี)

ประธานกรรมการ

นายช่างโยธาอาวุโส

(ลงชื่อ)



(นายจิรวัดน์ เกษร)

กรรมการ

นายช่างโยธาชำนาญงาน

(ลงชื่อ)



(นายชยางกูร กอบเขตกรรม)

กรรมการ

นายช่างโยธาปฏิบัติงาน

คณะกรรมการฯ

ร.อ.ขท.(บ), คุณนาตยาฯ

- เห็นชอบ

- อนุมัติดำเนินการตามระเบียบต่อไป



(นายพรพิชิต กลิ่นมาลี)

ผู้อำนวยการแขวงทางหลวงสระแก้ว (วัฒนานคร)



ประกาศ กรมทางหลวง โดยแขวงทางหลวงสระแก้ว (วัฒนานคร)

เรื่อง ประกวดราคาจ้างก่อสร้างงานก่อสร้างอาคารที่พักอาศัยและสิ่งก่อสร้างประกอบ ระดับชำนาญงาน (ระดับ ๑-๒) หมวดทางหลวงหนองน้ำใส แขวงทางหลวงสระแก้ว (วัฒนานคร) จ.สระแก้ว ๑ แห่ง ด้วยวิธีประกวดราคาอิเล็กทรอนิกส์ (e-bidding)

กรมทางหลวง โดยแขวงทางหลวงสระแก้ว (วัฒนานคร) มีความประสงค์จะประกวดราคาจ้างก่อสร้างงานก่อสร้างอาคารที่พักอาศัยและสิ่งก่อสร้างประกอบ ระดับชำนาญงาน (ระดับ ๑-๒) หมวดทางหลวงหนองน้ำใส แขวงทางหลวงสระแก้ว (วัฒนานคร) จ.สระแก้ว ๑ แห่ง ด้วยวิธีประกวดราคาอิเล็กทรอนิกส์ (e-bidding) ราคาของงานจ้างก่อสร้างในการประกวดราคาครั้งนี้ เป็นเงินทั้งสิ้น ๑,๗๓๒,๒๕๗.๒๘ บาท (หนึ่งล้านเจ็ดแสนสามหมื่นสองพันสองร้อยห้าสิบบเจ็ดบาทยี่สิบบแปดสตางค์) ตามรายการ ดังนี้

จ้างก่อสร้างงานก่อสร้างอาคารที่พักอาศัยและสิ่งก่อสร้างประกอบ จำนวน ๑ แห่ง
ระดับชำนาญงาน (ระดับ ๑-๒) หมวดทางหลวงหนองน้ำใส
แขวงทางหลวงสระแก้ว (วัฒนานคร) จ.สระแก้ว ๑ แห่ง

ผู้ยื่นข้อเสนอจะต้องมีคุณสมบัติ ดังต่อไปนี้

๑. มีความสามารถตามกฎหมาย
๒. ไม่เป็นบุคคลล้มละลาย
๓. ไม่อยู่ระหว่างเลิกกิจการ
๔. ไม่เป็นบุคคลซึ่งอยู่ระหว่างถูกระงับการยื่นข้อเสนอหรือทำสัญญากับหน่วยงานของรัฐไว้ชั่วคราว เนื่องจากเป็นผู้ที่ไม่ผ่านเกณฑ์การประเมินผลการปฏิบัติงานของผู้ประกอบการตามระเบียบ ที่รัฐมนตรีว่าการกระทรวงการคลังกำหนดตามที่ประกาศเผยแพร่ในระบบเครือข่ายสารสนเทศของกรมบัญชีกลาง
๕. ไม่เป็นบุคคลซึ่งถูกระบุชื่อไว้ในบัญชีรายชื่อผู้ทำงานและได้แจ้งเวียนชื่อให้เป็นผู้ทำงานของหน่วยงานของรัฐในระบบเครือข่ายสารสนเทศของกรมบัญชีกลาง ซึ่งรวมถึงนิติบุคคลที่ผู้ทำงานเป็นหุ้นส่วนผู้จัดการ กรรมการผู้จัดการ ผู้บริหาร ผู้มีอำนาจในการดำเนินงานในกิจการของนิติบุคคลนั้นด้วย
๖. มีคุณสมบัติและไม่มีลักษณะต้องห้ามตามที่คณะกรรมการนโยบายการจัดซื้อจัดจ้างและการบริหารพัสดุภาครัฐกำหนดในราชกิจจานุเบกษา
๗. เป็นนิติบุคคลผู้มีอาชีพรับจ้างงานที่ประกวดราคาอิเล็กทรอนิกส์ดังกล่าว
๘. ไม่เป็นผู้มีผลประโยชน์ร่วมกันกับผู้ยื่นข้อเสนอรายอื่นที่เข้ายื่นข้อเสนอให้แก่กรมทางหลวง โดยแขวงทางหลวงสระแก้ว (วัฒนานคร) ณ วันประกาศประกวดราคาอิเล็กทรอนิกส์ หรือไม่เป็นผู้กระทำการอันเป็นการขัดขวางการแข่งขันราคาอย่างเป็นธรรม ในการประกวดราคาอิเล็กทรอนิกส์ครั้งนี้
๙. ไม่เป็นผู้ได้รับเอกสิทธิ์หรือความคุ้มกัน ซึ่งอาจปฏิเสธไม่ยอมขึ้นศาลไทย เว้นแต่รัฐบาลของผู้ยื่นข้อเสนอได้มีคำสั่งสละเอกสิทธิ์และความคุ้มกันเช่นนั้น
๑๐. ผู้ยื่นข้อเสนอต้องมีผลงานก่อสร้างประเภทเดียวกันกับงานที่ประกวดราคาจ้างก่อสร้างในวงเงินไม่น้อยกว่า ๖๘๐,๐๐๐.๐๐ บาท (หกแสนแปดหมื่นบาทถ้วน) และเป็นผลงานที่เป็นคู่สัญญาโดยตรงกับหน่วยงานของรัฐ ซึ่งผลงานดังกล่าว ของผู้ยื่นข้อเสนอต้องเป็นผลงานในสัญญาเดียวเท่านั้น และเป็นสัญญาที่ผู้รับจ้างได้ทำงานแล้วเสร็จตามสัญญา ที่มีรายละเอียดผลงานครบถ้วนมาพร้อมกับการเสนอราคาทางระบบจัดซื้อจัดจ้างภาครัฐด้วยอิเล็กทรอนิกส์



ประกาศ กรมทางหลวง โดยแขวงทางหลวงสระแก้ว (วัฒนานคร)

เรื่อง ประกวดราคาจ้างก่อสร้างงานก่อสร้างอาคารที่พักอาศัยและสิ่งก่อสร้างประกอบ ระดับชำนาญงาน (ระดับ ๑-๒) หมวดทางหลวงหนองน้ำใส แขวงทางหลวงสระแก้ว (วัฒนานคร) จ.สระแก้ว ๑ แห่ง ด้วยวิธีประกวดราคาอิเล็กทรอนิกส์ (e-bidding)

กรมทางหลวง โดยแขวงทางหลวงสระแก้ว (วัฒนานคร) มีความประสงค์จะประกวดราคาจ้างก่อสร้างงานก่อสร้างอาคารที่พักอาศัยและสิ่งก่อสร้างประกอบ ระดับชำนาญงาน (ระดับ ๑-๒) หมวดทางหลวงหนองน้ำใส แขวงทางหลวงสระแก้ว (วัฒนานคร) จ.สระแก้ว ๑ แห่ง ด้วยวิธีประกวดราคาอิเล็กทรอนิกส์ (e-bidding) ราคาของงานจ้างก่อสร้างในการประกวดราคาค้างนี้ เป็นเงินทั้งสิ้นบาท (.....) ตามรายการ ดังนี้

จ้างก่อสร้างงานก่อสร้างอาคารที่พักอาศัยและสิ่งก่อสร้างประกอบ จำนวน ๑ แห่ง
ระดับชำนาญงาน (ระดับ ๑-๒) หมวดทางหลวงหนองน้ำใส
แขวงทางหลวงสระแก้ว (วัฒนานคร) จ.สระแก้ว ๑ แห่ง

ผู้ยื่นข้อเสนอจะต้องมีคุณสมบัติ ดังต่อไปนี้

๑. มีความสามารถตามกฎหมาย
๒. ไม่เป็นบุคคลล้มละลาย
๓. ไม่อยู่ระหว่างเลิกกิจการ
๔. ไม่เป็นบุคคลซึ่งอยู่ระหว่างถูกระงับการยื่นข้อเสนอหรือทำสัญญากับหน่วยงานของรัฐไว้ชั่วคราว เนื่องจากเป็นผู้ที่ไม่ผ่านเกณฑ์การประเมินผลการปฏิบัติงานของผู้ประกอบการตามระเบียบ ที่รัฐมนตรีว่าการกระทรวงการคลังกำหนดตามที่ประกาศเผยแพร่ในระบบเครือข่ายสารสนเทศของกรมบัญชีกลาง
๕. ไม่เป็นบุคคลซึ่งถูกระบุชื่อไว้ในบัญชีรายชื่อผู้ทำงานและได้แจ้งเวียนชื่อให้เป็นผู้ทำงานของหน่วยงานของรัฐในระบบเครือข่ายสารสนเทศของกรมบัญชีกลาง ซึ่งรวมถึงนิติบุคคลที่ผู้ทำงานเป็นหุ้นส่วนผู้จัดการ กรรมการผู้จัดการ ผู้บริหาร ผู้มีอำนาจในการดำเนินงานในกิจการของนิติบุคคลนั้นด้วย
๖. มีคุณสมบัติและไม่มีลักษณะต้องห้ามตามที่คณะกรรมการนโยบายการจัดซื้อจัดจ้างและการบริหารพัสดุภาครัฐกำหนดในราชกิจจานุเบกษา
๗. เป็นนิติบุคคลผู้มีอาชีพรับจ้างงานที่ประกวดราคาอิเล็กทรอนิกส์ดังกล่าว
๘. ไม่เป็นผู้มีผลประโยชน์ร่วมกันกับผู้ยื่นข้อเสนอรายอื่นที่เข้ายื่นข้อเสนอให้แก่กรมทางหลวง โดยแขวงทางหลวงสระแก้ว (วัฒนานคร) ณ วันประกาศประกวดราคาอิเล็กทรอนิกส์ หรือไม่เป็นผู้กระทำการอันเป็นการขัดขวางการแข่งขันราคาอย่างเป็นธรรม ในการประกวดราคาอิเล็กทรอนิกส์ครั้งนี้
๙. ไม่เป็นผู้ได้รับเอกสิทธิ์หรือความคุ้มกัน ซึ่งอาจปฏิเสธไม่ยอมขึ้นศาลไทย เว้นแต่รัฐบาลของผู้ยื่นข้อเสนอได้มีคำสั่งสละเอกสิทธิ์และความคุ้มกันเช่นนั้น
๑๐. ผู้ยื่นข้อเสนอต้องมีผลงานก่อสร้างประเภทเดียวกันกับงานที่ประกวดราคาจ้างก่อสร้างในวงเงินไม่น้อยกว่า ๖๘๐,๐๐๐.๐๐ บาท (หกแสนแปดหมื่นบาทถ้วน) และเป็นผลงานที่เป็นคู่สัญญาโดยตรงกับหน่วยงานของรัฐ ซึ่งผลงานดังกล่าว ของผู้ยื่นข้อเสนอต้องเป็นผลงานในสัญญาเดียวเท่านั้น และเป็นสัญญาที่ผู้รับจ้างได้ทำงานแล้วเสร็จตามสัญญา ที่มีรายละเอียดผลงานครบถ้วนมาพร้อมกับการเสนอราคาทางระบบจัดซื้อจัดจ้างภาครัฐด้วยอิเล็กทรอนิกส์

๑๑. ผู้ยื่นข้อเสนอที่ยื่นข้อเสนอในรูปแบบของ "กิจการร่วมค้า" ต้องมีคุณสมบัติดังนี้

กรณีที่ข้อตกลงระหว่างผู้เข้าร่วมค้ากำหนดให้ผู้เข้าร่วมค้ารายใดรายหนึ่งเป็นผู้เข้าร่วมค้าหลัก ข้อตกลงระหว่างผู้เข้าร่วมค้าจะต้องมีการกำหนดสัดส่วนหน้าที่และความรับผิดชอบในปริมาณงานสิ่งของ หรือ มูลค่าตามสัญญาของผู้เข้าร่วมค้าหลักมากกว่าผู้เข้าร่วมค้ารายอื่นทุกราย

กรณีที่ข้อตกลงระหว่างผู้เข้าร่วมค้ากำหนดให้ผู้เข้าร่วมค้ารายใดรายหนึ่งเป็นผู้เข้าร่วมค้าหลัก กิจการร่วมค้านั้น ต้องใช้ผลงานของผู้เข้าร่วมค้าหลักรายเดียวเป็นผลงานของกิจการร่วมค้าที่ยื่นข้อเสนอ

กรณีที่ข้อตกลงระหว่างผู้เข้าร่วมค้ากำหนดให้ผู้ร่วมค้ารายใดรายหนึ่งเป็นผู้เข้าร่วมค้าหลัก ผู้เข้าร่วมค้าหลักจะต้องเป็นผู้มีผลงานก่อสร้างประเภทเดียวกันกับงานที่ประกวดราคาจ้างก่อสร้าง ในวงเงิน ไม่น้อยกว่า ๖๘๐,๐๐๐.๐๐ บาท (หกแสนแปดหมื่นบาทถ้วน) และเป็นผลงานที่เป็นคู่สัญญาโดยตรงกับหน่วยงานของรัฐ ซึ่งผลงานดังกล่าว ของผู้ยื่นข้อเสนอต้องเป็นผลงานในสัญญาเดียวเท่านั้น และเป็นสัญญาที่ผู้รับจ้างได้ทำงานแล้วเสร็จตามสัญญา ที่มีรายละเอียดผลงานครบถ้วนมาพร้อมกับการเสนอราคาทางระบบจัดซื้อจัดจ้างภาครัฐด้วยอิเล็กทรอนิกส์

ในส่วนของผู้เข้าร่วมค้าที่ไม่ใช่ผู้เข้าร่วมค้าหลักจะเป็นผู้ที่มีผลงานก่อสร้างประเภทเดียวกันกับงานที่ประกวดราคาจ้างก่อสร้าง ในวงเงิน ไม่น้อยกว่า ๖๘๐,๐๐๐.๐๐ บาท (หกแสนแปดหมื่นบาทถ้วน) และเป็นผลงานที่เป็นคู่สัญญาโดยตรงกับหน่วยงานของรัฐ ซึ่งผลงานดังกล่าว ของผู้ยื่นข้อเสนอต้องเป็นผลงานในสัญญาเดียวเท่านั้น และเป็นสัญญาที่ผู้รับจ้างได้ทำงานแล้วเสร็จตามสัญญา ที่มีรายละเอียดผลงานครบถ้วนมาพร้อมกับการเสนอราคาทางระบบจัดซื้อจัดจ้างภาครัฐด้วยอิเล็กทรอนิกส์ หรือไม่ก็ได้

สำหรับข้อตกลงระหว่างผู้เข้าร่วมค้าที่ไม่ได้กำหนดให้ผู้เข้าร่วมค้ารายใดเป็นผู้เข้าร่วมค้าหลัก ผู้เข้าร่วมค้าทุกรายจะต้องมีคุณสมบัติครบถ้วนตามเงื่อนไขที่กำหนดไว้ในเอกสารเชิญชวน

กรณีที่ข้อตกลงระหว่างผู้เข้าร่วมค้ากำหนดให้มีการมอบหมายผู้เข้าร่วมค้ารายใดรายหนึ่งเป็นผู้ยื่นข้อเสนอในนามกิจการร่วมค้า การยื่นข้อเสนอดังกล่าวไม่ต้องมีหนังสือมอบอำนาจ

สำหรับข้อตกลงระหว่างผู้เข้าร่วมค้าที่ไม่ได้กำหนดให้ผู้เข้าร่วมค้ารายใดเป็นผู้ยื่นข้อเสนอ ผู้เข้าร่วมค้าทุกรายจะต้องลงลายมือชื่อในหนังสือมอบอำนาจให้ผู้เข้าร่วมค้ารายใดรายหนึ่งเป็นผู้ยื่นข้อเสนอในนามกิจการร่วมค้า

๑๒. ผู้ยื่นข้อเสนอต้องลงทะเบียนที่มีข้อมูลถูกต้องครบถ้วนในระบบจัดซื้อจัดจ้างภาครัฐด้วยอิเล็กทรอนิกส์ (Electronic Government Procurement : e - GP) ของกรมบัญชีกลาง

๑๓. ผู้ยื่นข้อเสนอต้องมีมูลค่าสุทธิของกิจการ ดังนี้

(๑) กรณีผู้ยื่นข้อเสนอเป็นนิติบุคคลที่จัดตั้งขึ้นตามกฎหมายไทยซึ่งได้จดทะเบียนเกินกว่า ๑ ปี ต้องมีมูลค่าสุทธิของกิจการ จากผลต่างระหว่างสินทรัพย์สุทธิหักด้วยหนี้สินสุทธิ ที่ปรากฏในงบแสดงฐานะการเงินที่มีการตรวจรับรองแล้ว ซึ่งจะต้องแสดงค่าเป็นบวก ๑ ปีสุดท้ายก่อนวันยื่นข้อเสนอ

(๒) กรณีผู้ยื่นข้อเสนอเป็นนิติบุคคลที่จัดตั้งขึ้นตามกฎหมายไทย ซึ่งยังไม่มีกิจการรายงานงบแสดงฐานะการเงินกับกรมพัฒนาธุรกิจการค้า ให้พิจารณาการกำหนดมูลค่าของทุนจดทะเบียน โดยผู้ยื่นข้อเสนอจะต้องมีทุนจดทะเบียนที่เรียกชำระมูลค่าหุ้นแล้ว ณ วันที่ยื่นข้อเสนอไม่ต่ำกว่า ๑ ล้านบาท

(๓) สำหรับการจัดซื้อจัดจ้างครั้งหนึ่งที่มีวงเงินเกิน ๕๐๐,๐๐๐ บาทขึ้นไป กรณีผู้ยื่นข้อเสนอเป็นบุคคลธรรมดา โดยพิจารณาจากหนังสือรับรองบัญชีเงินฝาก ไม่เกิน ๙๐ วัน ก่อนวันยื่นข้อเสนอ โดยต้องมีเงินฝากคงเหลือในบัญชีธนาคารเป็นมูลค่า ๑ ใน ๔ ของมูลค่างบประมาณของโครงการหรือรายการที่ยื่นข้อเสนอในแต่ละครั้งและหากเป็นผู้ชนะการจัดซื้อจัดจ้างหรือเป็นผู้ได้รับการคัดเลือกจะต้องแสดงหนังสือรับรองบัญชีเงินฝากที่มีมูลค่าดังกล่าวอีกครั้งหนึ่งในวันลงนามในสัญญา

(๔) กรณีที่ผู้ยื่นข้อเสนอไม่มีมูลค่าสุทธิของกิจการหรือทุนจดทะเบียน หรือมีแต่ไม่เพียงพอที่จะเข้ายื่นข้อเสนอ ผู้ยื่นข้อเสนอสามารถขอวงเงินสินเชื่อ โดยต้องมีวงเงินสินเชื่อ ๑ ใน ๔ ของมูลค่างบประมาณของโครงการหรือรายการที่ยื่นข้อเสนอในแต่ละครั้งนั้น (สินเชื่อที่ธนาคารภายในประเทศ หรือบริษัทเงินทุนหรือบริษัทเงินทุนหลักทรัพย์ที่ได้รับอนุญาตให้ประกอบกิจการเงินทุนเพื่อการพาณิชย์ และประกอบธุรกิจค้าประกันตามประกาศของธนาคารแห่งประเทศไทย ตามรายชื่อบริษัทเงินทุนที่ธนาคารแห่งประเทศไทยแจ้งเวียนให้ทราบ โดยพิจารณาจากยอดเงินรวมของวงเงินสินเชื่อที่สำนักงานใหญ่รับรอง หรือที่สำนักงานสาขารับรอง (กรณีได้รับมอบอำนาจจากสำนักงานใหญ่) ซึ่งออกให้แก่ผู้ยื่นข้อเสนอ นับตั้งแต่วันยื่นข้อเสนอไม่เกิน ๙๐ วัน)

(๕) กรณีตาม (๑) - (๔) ยกเว้นสำหรับกรณีดังต่อไปนี้

(๕.๑) กรณีที่ผู้ยื่นข้อเสนอเป็นหน่วยงานของรัฐ

(๕.๒) นิติบุคคลที่จัดตั้งขึ้นตามกฎหมายไทยที่อยู่ระหว่างการฟื้นฟูกิจการตามพระราชบัญญัติล้มละลาย (ฉบับที่ ๑๐) พ.ศ. ๒๕๖๑

(๕.๓) งานจ้างก่อสร้าง ที่กรมบัญชีกลางได้ขึ้นทะเบียนผู้ประกอบการงานก่อสร้างแล้ว และงานจ้างก่อสร้างที่หน่วยงานของรัฐได้มีการจัดทำบัญชีผู้ประกอบการงานก่อสร้างที่มีคุณสมบัติเบื้องต้นไว้แล้ว ก่อนวันที่พระราชบัญญัติการจัดซื้อจัดจ้างและการบริหารพัสดุภาครัฐมีผลใช้บังคับ

ผู้ยื่นข้อเสนอต้องยื่นข้อเสนอและเสนอราคาทางระบบจัดซื้อจัดจ้างภาครัฐด้วยอิเล็กทรอนิกส์ ในวันที่..... ระหว่างเวลา น. ถึง น.

ผู้สนใจสามารถขอรับเอกสารประกวดราคาอิเล็กทรอนิกส์ โดยดาวน์โหลดเอกสารผ่านทางระบบจัดซื้อจัดจ้างภาครัฐด้วยอิเล็กทรอนิกส์ หัวข้อ ค้นหาประกาศจัดซื้อจัดจ้าง ได้ตั้งแต่วันที่ประกาศจนถึงวันเสนอราคา

ผู้ยื่นข้อเสนอสามารถจัดเตรียมเอกสารข้อเสนอได้ตั้งแต่วันที่ประกาศจนถึงวันเสนอราคา

ผู้สนใจสามารถดูรายละเอียดได้ที่เว็บไซต์ www.doh.go.th หรือ www.gprocurement.go.th หรือสอบถามทางโทรศัพท์หมายเลข ๐ ๓๗๒๖ ๑๒๓๑ ในวันและเวลาราชการ

ผู้สนใจต้องการทราบรายละเอียดเพิ่มเติมเกี่ยวกับสถานที่หรือร่างรายละเอียดขอบเขตของงานทั้งโครงการ โปรดสอบถามมายังกรมทางหลวง โดยช่องทางหลวงสระแก้ว (วัฒนานคร) ผ่านทางอีเมล doh๐๘๖๐@doh.go.th หรือช่องทางตามที่กรมบัญชีกลางกำหนดภายในวันที่..... โดย กรมทางหลวง แขวงทางหลวงสระแก้ว (วัฒนานคร) จะชี้แจงรายละเอียดดังกล่าวผ่านทางเว็บไซต์ www.doh.go.th และ www.gprocurement.go.th ในวันที่.....

งานตามประกาศประกวดราคาจ้างก่อสร้างด้วยวิธีประกวดราคาอิเล็กทรอนิกส์ (e-bidding) นี้

ได้รับจัดสรรเงินงบประมาณรายจ่ายประจำปี พ.ศ.แล้ว

/ ยังไม่ได้รับจัดสรรเงินงบประมาณรายจ่ายประจำปี พ.ศ. ๒๕๖๘

การจัดซื้อจัดจ้างครั้งนี้จะมีการลงนามในสัญญาหรือข้อตกลงเป็นหนังสือได้ต่อเมื่อพระราชบัญญัติงบประมาณรายจ่ายประจำปีงบประมาณ พ.ศ. ๒๕๖๘ มีผลใช้บังคับ และได้รับจัดสรรงบประมาณรายจ่ายประจำปีงบประมาณ พ.ศ. ๒๕๖๘ จากสำนักงบประมาณแล้ว และกรณีที่หน่วยงานของรัฐไม่ได้รับการจัดสรรงบประมาณเพื่อการจัดซื้อจัดจ้างในครั้งดังกล่าว หน่วยงานของรัฐสามารถยกเลิกการจัดซื้อจัดจ้างได้

ประกาศ ณ วันที่

เห็นชอบ



(นายพรพิชิต กลิ่นมาลี)

ผู้อำนวยการแขวงทางหลวงสระแก้ว (วัฒนานคร)

พรพิชิต กลิ่นมาลี

(นายพรพิชิต กลิ่นมาลี)

ผู้อำนวยการแขวงทางหลวงสระแก้ว (วัฒนานคร)

ปฏิบัติราชการแทน อธิบดีกรมทางหลวง

หมายเหตุ

ผู้ประกอบการสามารถจัดเตรียมเอกสารประกอบการเสนอราคา (เอกสารส่วนที่ ๑ และเอกสารส่วนที่ ๒) ในระบบ e-GP ได้ตั้งแต่วันที่รับเอกสารจนถึงวันเสนอราคา

*เอกสารแนบท้ายเอกสารประกวดราคาจ้างก่อสร้าง แบบรูปรายการละเอียด ให้ผู้ยื่นข้อเสนอสามารถดาวน์โหลดได้ที่เว็บไซต์ www.doh.go.th ดังนี้

- (๑) รายการละเอียดและข้อกำหนดการก่อสร้างทางหลวง เล่มที่ ๑ และเล่มที่ ๒
- (๒) รายละเอียดและข้อกำหนดการจัดทำเครื่องหมายจราจรบนผิวทางฉบับกรกฎาคม ๒๕๕๑
- (๓) ข้อกำหนดและมาตรฐานทั่วไป งานติดตั้งไฟฟ้าแสงสว่างบนทางหลวง
- (๔) ข้อกำหนดและมาตรฐานทั่วไป งานติดตั้งไฟสัญญาณจราจรและไฟกระพริบบนทางหลวง
- (๕) คู่มือเครื่องหมายควบคุมการจราจรในการก่อสร้าง งานบูรณะ และงานบำรุงรักษาทางหลวงแผ่นดิน ฉบับปี พ.ศ.๒๕๖๑
- (๖) คู่มือควบคุมงานก่อสร้างสะพานและท่อเหลี่ยม คสล.
- (๗) รายละเอียดและหลักเกณฑ์งานบริหารการจราจรในระหว่างการก่อสร้าง
- (๘) คู่มือมาตรฐานป้ายจราจรฉบับมีนาคม ๒๕๖๑
- (๙) ข้อกำหนดพิเศษ
- (๑๐) คู่มือการใช้อุปกรณ์ควบคุมการจราจรบริเวณพื้นที่ก่อสร้าง
- (๑๑) STANDARD DRAWING
- (๑๒) แนวทางการพิจารณาขยายอายุสัญญาหรือการงดหรือลดค่าปรับงานจ้างเหมาของกรมทางหลวง (สิงหาคม ๒๕๖๑)
- (๑๓) มาตรฐาน (ทล.-ม.) และข้อกำหนด (ทล.-ก.) ให้ผู้เสนอราคาดาวน์โหลดได้ที่
web Site : <http://mai.doh.go.th/BL1/Pages/Default.aspx> ของกรมทางหลวง



เอกสารประกวดราคาจ้างก่อสร้างด้วยการประกวดราคาอิเล็กทรอนิกส์ (e - bidding)

เลขที่ คค ๐๖๐๖๑/พ.๑/๕...../๒๕๖๘

ประกวดราคาจ้างก่อสร้างงานก่อสร้างอาคารที่พักอาศัยและสิ่งก่อสร้างประกอบ ระดับชำนาญงาน (ระดับ ๑-๒) หมวดทางหลวงหนองน้ำใส แขวงทางหลวงสระแก้ว (วัฒนานคร) จ.สระแก้ว ๑ แห่ง ด้วยวิธีประกวดราคาอิเล็กทรอนิกส์ (e - bidding)

ตามประกาศ กรมทางหลวง โดยแขวงทางหลวงสระแก้ว (วัฒนานคร)

ลงวันที่

กรมทางหลวง โดยแขวงทางหลวงสระแก้ว (วัฒนานคร) ซึ่งต่อไปนี้เรียกว่า “กรม” มีความประสงค์จะประกวดราคาจ้างก่อสร้างงานก่อสร้างอาคารที่พักอาศัยและสิ่งก่อสร้างประกอบ ระดับชำนาญงาน (ระดับ ๑-๒) หมวดทางหลวงหนองน้ำใส แขวงทางหลวงสระแก้ว (วัฒนานคร) จ.สระแก้ว ๑ แห่ง ด้วยวิธีประกวดราคาอิเล็กทรอนิกส์ (e-bidding) โดยมีข้อแนะนำและข้อกำหนดดังต่อไปนี้

๑. เอกสารแนบท้ายเอกสารประกวดราคาอิเล็กทรอนิกส์

๑.๑ ร่างรายละเอียดขอบเขตของงานทั้งโครงการ (Terms of Reference : TOR)

๑.๒ แบบใบเสนอราคาที่กำหนดไว้ในระบบจัดซื้อจัดจ้างภาครัฐด้วยอิเล็กทรอนิกส์

๑.๓ แบบสัญญาจ้างก่อสร้าง

๑.๔ แบบหนังสือค้ำประกัน

(๑) หลักประกันสัญญา

(๒) หลักประกันการรับเงินค่าจ้างล่วงหน้า

(๓) หลักประกันผลงาน

๑.๕ สูตรการปรับราคา

๑.๖ บทนิยาม

(๑) ผู้มีผลประโยชน์ร่วมกัน

(๒) การขัดขวางการแข่งขันอย่างเป็นธรรม

๑.๗ แบบบัญชีเอกสารที่กำหนดไว้ในระบบจัดซื้อจัดจ้างภาครัฐด้วยอิเล็กทรอนิกส์

(๑) บัญชีเอกสารส่วนที่ ๑

(๒) บัญชีเอกสารส่วนที่ ๒

๑.๘ แผนการใช้วัสดุที่ผลิตภายในประเทศ และแผนการใช้เหล็กที่ผลิตภายในประเทศ

๑.๙ แผนการทำงาน/เงื่อนไขการเสนอแผนการทำงาน

๑.๑๐ รายละเอียดการคำนวณราคากลางงานก่อสร้างตาม BOQ (Bill of Quantities)

๑.๑๑ รายการงานและเงื่อนไขที่ผู้รับจ้างต้องรับผิดชอบในความชำรุดบกพร่องของงานจ้างหรือความเสียหายภายในกำหนดเวลา

๑.๑๒ หนังสือมอบอำนาจ

๑.๑๓ เรื่อง การจ้างช่วง

๑.๑๔ เงื่อนไขการลงนามสัญญา

๑.๑๕ แนวทางการพิจารณาขยายอายุสัญญาหรือการงดหรือลดค่าปรับงานจ้างเหมาของกรมทางหลวง (สิงหาคม ๒๕๖๑)

๑.๑๖ บัญชีรายละเอียดแสดงปริมาณงาน

๑.๑๗ บัญชีรายการก่อสร้าง

๑.๑๘ แบบแผ่นป้ายแสดงรายละเอียดเกี่ยวกับงานก่อสร้าง

๑.๑๙ แบบก่อสร้าง

๒. คุณสมบัติของผู้ยื่นข้อเสนอ

๒.๑ มีความสามารถตามกฎหมาย

๒.๒ ไม่เป็นบุคคลล้มละลาย

๒.๓ ไม่อยู่ระหว่างเลิกกิจการ

๒.๔ ไม่เป็นบุคคลซึ่งอยู่ระหว่างถูกระงับการยื่นข้อเสนอหรือทำสัญญากับหน่วยงานของรัฐไว้ชั่วคราว เนื่องจากเป็นผู้ที่ไม่ผ่านเกณฑ์การประเมินผลการปฏิบัติงานของผู้ประกอบการตามระเบียบที่รัฐมนตรีว่าการกระทรวงการคลังกำหนดตามที่ประกาศเผยแพร่ในระบบเครือข่ายสารสนเทศของกรมบัญชีกลาง

๒.๕ ไม่เป็นบุคคลซึ่งถูกระบุชื่อไว้ในบัญชีรายชื่อผู้ทำงานและได้แจ้งเวียนชื่อให้เป็นผู้ทำงานของหน่วยงานของรัฐในระบบเครือข่ายสารสนเทศของกรมบัญชีกลาง ซึ่งรวมถึงนิติบุคคลที่ผู้ทำงานเป็นหุ้นส่วนผู้จัดการ กรรมการผู้จัดการ ผู้บริหาร ผู้มีอำนาจในการดำเนินงานในกิจการของนิติบุคคลนั้นด้วย

๒.๖ มีคุณสมบัติและไม่มีลักษณะต้องห้ามตามที่คณะกรรมการนโยบายการจัดซื้อจัดจ้างและการบริหารพัสดุภาครัฐกำหนดในราชกิจจานุเบกษา

๒.๗ เป็นนิติบุคคล ผู้มีอาชีพรับจ้างงานที่ประกวดราคาอิเล็กทรอนิกส์ดังกล่าว

๒.๘ ไม่เป็นผู้มีผลประโยชน์ร่วมกันกับผู้ยื่นข้อเสนอรายอื่นที่เข้ายื่นข้อเสนอให้แก่กรมทางหลวง โดยแสวงทางหลวงสระแก้ว (วัฒนานคร) ณ วันประกาศประกวดราคาอิเล็กทรอนิกส์ หรือไม่เป็นผู้กระทำการอันเป็นการขัดขวางการแข่งขันราคาอย่างเป็นธรรม ในการประกวดราคาอิเล็กทรอนิกส์ ครั้งนี้

๒.๙ ไม่เป็นผู้ได้รับเอกสิทธิ์หรือความคุ้มกัน ซึ่งอาจปฏิเสธไม่ยอมขึ้นศาลไทย เว้นแต่รัฐบาลของผู้ยื่นข้อเสนอได้มีคำสั่งให้สละเอกสิทธิ์และความคุ้มกันเช่นนั้น

๒.๑๐ ผู้ยื่นข้อเสนอต้องมีผลงานก่อสร้างประเภทเดียวกันกับงานที่ประกวดราคาจ้างก่อสร้างในวงเงินไม่น้อยกว่า ๖๘๐,๐๐๐.๐๐ บาท (หกแสนแปดหมื่นบาทถ้วน) และเป็นผลงานที่เป็นคู่สัญญาโดยตรงกับหน่วยงานของรัฐ ซึ่งผลงานดังกล่าว ของผู้ยื่นข้อเสนอต้องเป็นผลงานในสัญญาเดียวเท่านั้น และเป็นสัญญาที่ผู้รับจ้างได้ทำงานแล้วเสร็จตามสัญญา ที่มีรายละเอียดผลงานครบถ้วนมาพร้อมกับการเสนอราคาทางระบบจัดซื้อจัดจ้างภาครัฐด้วยอิเล็กทรอนิกส์

๒.๑๑ ผู้ยื่นข้อเสนอที่เสนอราคาในรูปแบบของ "กิจการร่วมค้า" ต้องมีคุณสมบัติดังนี้

กรณีที่ข้อตกลงระหว่างผู้เข้าร่วมค้ากำหนดให้ผู้เข้าร่วมค้ารายใดรายหนึ่งเป็นผู้เข้าร่วมค้าหลัก ข้อตกลงระหว่างผู้เข้าร่วมค้าจะต้องมีการกำหนดสัดส่วนหน้าที่และความรับผิดชอบในปริมาณงานสิ่งของหรือมูลค่าตามสัญญาของผู้เข้าร่วมค้าหลักมากกว่าผู้เข้าร่วมค้ารายอื่นทุกราย

กรณีที่ข้อตกลงระหว่างผู้เข้าร่วมค้ากำหนดให้ผู้เข้าร่วมค้ารายใดรายหนึ่งเป็นผู้เข้าร่วมค้าหลัก กิจการร่วมค้านั้น ต้องใช้ผลงานของผู้เข้าร่วมค้าหลักรายเดียวเป็นผลงานของกิจการร่วมค้าที่ยื่นข้อเสนอ

กรณีที่ข้อตกลงระหว่างผู้เข้าร่วมค้ากำหนดให้ผู้ร่วมค้ารายใดรายหนึ่งเป็นผู้เข้าร่วมค้าหลัก ผู้เข้าร่วมค้าหลักจะต้องเป็นผู้มีผลงานก่อสร้างประเภทเดียวกันกับงานที่ประกวดราคาจ้างก่อสร้าง ในวงเงิน ไม่น้อยกว่า ๖๘๐,๐๐๐.๐๐ บาท (หกแสนแปดหมื่นบาทถ้วน) และเป็นผลงานที่เป็นคู่สัญญาโดยตรงกับหน่วยงานของรัฐ ซึ่งผลงานดังกล่าว ของผู้ยื่นข้อเสนอต้องเป็นผลงานในสัญญาเดียวเท่านั้น และเป็นสัญญาที่ผู้รับจ้างได้ทำงานแล้วเสร็จตามสัญญา ที่มีรายละเอียดผลงานครบถ้วนมาพร้อมกับการเสนอราคาทางระบบจัดซื้อจัดจ้างภาครัฐด้วยอิเล็กทรอนิกส์

ในส่วนของผู้เข้าร่วมค้าที่ไม่ใช่ผู้เข้าร่วมค้าหลักจะเป็นผู้มีผลงานก่อสร้างประเภทเดียวกันกับงานที่ประกวดราคาจ้างก่อสร้าง ในวงเงิน ไม่น้อยกว่า ๖๘๐,๐๐๐.๐๐ บาท (หกแสนแปดหมื่นบาทถ้วน) และเป็นผลงานที่เป็นคู่สัญญาโดยตรงกับหน่วยงานของรัฐ ซึ่งผลงานดังกล่าว ของผู้ยื่นข้อเสนอต้องเป็นผลงานในสัญญาเดียวเท่านั้น และเป็นสัญญาที่ผู้รับจ้างได้ทำงานแล้วเสร็จตามสัญญา ที่มีรายละเอียดผลงานครบถ้วนมาพร้อมกับการเสนอราคาทางระบบจัดซื้อจัดจ้างภาครัฐด้วยอิเล็กทรอนิกส์ หรือไม่ก็ได้

สำหรับข้อตกลงระหว่างผู้เข้าร่วมคำที่ไม่ได้กำหนดให้ผู้เข้าร่วมคำรายใดเป็นผู้เข้าร่วมคำหลัก ผู้เข้าร่วมคำทุกรายจะต้องมีคุณสมบัติครบถ้วนตามเงื่อนไขที่กำหนดไว้ในเอกสารเชิญชวน

กรณีที่ข้อตกลงระหว่างผู้เข้าร่วมคำกำหนดให้มีการมอบหมายผู้เข้าร่วมคำรายใดรายหนึ่งเป็นผู้ยื่นข้อเสนอในนามกิจการร่วมค้า การยื่นข้อเสนอดังกล่าวต้องมีหนังสือมอบอำนาจ

สำหรับข้อตกลงระหว่างผู้เข้าร่วมคำที่ไม่ได้กำหนดให้ผู้เข้าร่วมคำรายใดเป็นผู้ยื่นข้อเสนอ ผู้เข้าร่วมคำทุกรายจะต้องลงลายมือชื่อในหนังสือมอบอำนาจให้ผู้เข้าร่วมคำรายใดรายหนึ่งเป็นผู้ยื่นข้อเสนอในนามกิจการร่วมค้า

๒.๑๒ ผู้ยื่นข้อเสนอต้องลงทะเบียนที่มีข้อมูลถูกต้องครบถ้วนในระบบจัดซื้อจัดจ้างภาครัฐด้วยอิเล็กทรอนิกส์ (Electronic Government Procurement : e - GP) ของกรมบัญชีกลาง

๒.๑๓ ผู้ยื่นข้อเสนอต้องมีมูลค่าสุทธิของกิจการ ดังนี้

(๑) กรณีผู้ยื่นข้อเสนอเป็นนิติบุคคลที่จัดตั้งขึ้นตามกฎหมายไทยซึ่งได้จดทะเบียนเกินกว่า ๑ ปี ต้องมีมูลค่าสุทธิของกิจการ จากผลต่างระหว่างสินทรัพย์สุทธิหักด้วยหนี้สินสุทธิ ที่ปรากฏในงบแสดงฐานะการเงินที่มีการตรวจรับรองแล้ว ซึ่งจะต้องแสดงค่าเป็นบวก ๑ ปีสุดท้ายก่อนวันยื่นข้อเสนอ

(๒) กรณีผู้ยื่นข้อเสนอเป็นนิติบุคคลที่จัดตั้งขึ้นตามกฎหมายไทย ซึ่งยังไม่มีกิจการรายงานงบแสดงฐานะการเงินกับกรมพัฒนาธุรกิจการค้า ให้พิจารณาการกำหนดมูลค่าของทุนจดทะเบียน โดยผู้ยื่นข้อเสนอจะต้องมีทุนจดทะเบียนที่เรียกชำระมูลค่าหุ้นแล้ว ณ วันที่ยื่นข้อเสนอไม่ต่ำกว่า ๑ ล้านบาท

(๓) สำหรับการจัดซื้อจัดจ้างครั้งหนึ่งที่มีวงเงินเกิน ๕๐๐,๐๐๐ บาทขึ้นไป กรณีผู้ยื่นข้อเสนอเป็นบุคคลธรรมดา โดยพิจารณาจากหนังสือรับรองบัญชีเงินฝาก ไม่เกิน ๙๐ วัน ก่อนวันยื่นข้อเสนอ โดยต้องมีเงินฝากคงเหลือในบัญชีธนาคารเป็นมูลค่า ๑ ใน ๔ ของมูลค่างบประมาณของโครงการหรือรายการที่ยื่นข้อเสนอในแต่ละครั้งและหากเป็นผู้ชนะการจัดซื้อจัดจ้างหรือเป็นผู้ได้รับการคัดเลือกจะต้องแสดงหนังสือรับรองบัญชีเงินฝากที่มีมูลค่าดังกล่าวอีกครั้งหนึ่งในวันลงนามในสัญญา

(๔) กรณีที่ผู้ยื่นข้อเสนอไม่มีมูลค่าสุทธิของกิจการหรือทุนจดทะเบียน หรือมีแต่ไม่เพียงพอที่จะเข้ายื่นข้อเสนอ ผู้ยื่นข้อเสนอสามารถขอวงเงินสินเชื่อ โดยต้องมีวงเงินสินเชื่อ ๑ ใน ๔ ของมูลค่างบประมาณของโครงการหรือรายการที่ยื่นข้อเสนอในแต่ละครั้งนั้น (สินเชื่อที่ธนาคารภายในประเทศ หรือบริษัทเงินทุนหรือบริษัทเงินทุนหลักทรัพย์ที่ได้รับอนุญาตให้ประกอบกิจการเงินทุนเพื่อการพาณิชย์ และประกอบธุรกิจค้าประกันตามประกาศของธนาคารแห่งประเทศไทย ตามรายชื่อบริษัทเงินทุนที่ธนาคารแห่งประเทศไทยแจ้งเวียนให้ทราบ โดยพิจารณาจากยอดเงินรวมของวงเงินสินเชื่อที่สำนักงานใหญ่รับรอง หรือที่สำนักงานสาขารับรอง (กรณีได้รับมอบอำนาจจากสำนักงานใหญ่) ซึ่งออกให้แก่ผู้ยื่นข้อเสนอ นับถึงวันยื่นข้อเสนอ ไม่เกิน ๙๐ วัน)

(๕) กรณีตาม (๑) - (๔) ยกเว้นสำหรับกรณีดังต่อไปนี้

(๕.๑) กรณีที่ผู้ยื่นข้อเสนอเป็นหน่วยงานของรัฐ

(๕.๒) นิติบุคคลที่จัดตั้งขึ้นตามกฎหมายไทยที่อยู่ระหว่างการฟื้นฟูกิจการตามพระราชบัญญัติล้มละลาย (ฉบับที่ ๑๐) พ.ศ. ๒๕๖๑

(๕.๓) งานจ้างก่อสร้าง ที่กรมบัญชีกลางได้ขึ้นทะเบียนผู้ประกอบการงานก่อสร้างแล้ว และงานจ้างก่อสร้างที่หน่วยงานของรัฐได้มีการจัดทำบัญชีผู้ประกอบการงานก่อสร้างที่มีคุณสมบัติเบื้องต้นไว้แล้ว ก่อนวันที่พระราชบัญญัติการจัดซื้อจัดจ้างและการบริหารพัสดุภาครัฐมีผลใช้บังคับ

๓. หลักฐานการยื่นข้อเสนอ

ผู้ยื่นข้อเสนอจะต้องเสนอเอกสารหลักฐานยื่นมาพร้อมกับการเสนอราคาทางระบบจัดซื้อจัดจ้างภาครัฐด้วยอิเล็กทรอนิกส์ โดยแยกเป็น ๒ ส่วน คือ

๓.๑ ส่วนที่ ๑ อย่างน้อยต้องมีเอกสารดังต่อไปนี้

(๑) ในกรณีผู้ยื่นข้อเสนอเป็นนิติบุคคล

(ก) ห้างหุ้นส่วนสามัญหรือห้างหุ้นส่วนจำกัด ให้ยื่นสำเนาหนังสือรับรองการจดทะเบียนนิติบุคคล บัญชีรายชื่อหุ้นส่วนผู้จัดการ ผู้มีอำนาจควบคุม (ถ้ามี)

(ข) บริษัทจำกัดหรือบริษัทมหาชนจำกัด ให้ยื่นสำเนาหนังสือรับรองการจดทะเบียนนิติบุคคล หนังสือบริคณห์สนธิ บัญชีรายชื่อกรรมการผู้จัดการ ผู้มีอำนาจควบคุม (ถ้ามี) และบัญชีผู้ถือหุ้นรายใหญ่ (ถ้ามี)

(๒) ในกรณีผู้ยื่นข้อเสนอเป็นบุคคลธรรมดาหรือคณะบุคคลที่มีใช้นิติบุคคล ให้ยื่นสำเนาบัตรประจำตัวประชาชนของผู้ยื่น ข้อเสนอข้อตกลงที่แสดงถึงการเข้าเป็นหุ้นส่วน (ถ้ามี) สำเนาบัตรประจำตัวประชาชนของผู้เป็นหุ้นส่วน หรือสำเนาหนังสือเดินทางของผู้เป็นหุ้นส่วนที่มีได้ถือสัญชาติไทย

(๓) ในกรณีผู้ยื่นข้อเสนอเป็นผู้ยื่นข้อเสนอร่วมกันในฐานะเป็นผู้ร่วมค้า ให้ยื่นสำเนาสัญญาของการเข้าร่วมค้า และเอกสารตามที่ระบุไว้ใน (๑) หรือ (๒) ของผู้ร่วมค้า แล้วแต่กรณี

(๔) ผู้ยื่นข้อเสนอต้องแสดงหลักฐานเกี่ยวกับมูลค่าสุทธิของกิจการ ดังนี้

(๔.๑) ในกรณีผู้ยื่นข้อเสนอเป็นนิติบุคคล ให้ยื่นงบแสดงฐานะการเงินที่มีการรับรองแล้ว ๑ ปีสุดท้ายก่อนวันยื่นข้อเสนอ โดยให้ยื่นขณะเข้าเสนอราคา

(๔.๒) ในกรณีผู้ยื่นข้อเสนอเป็นบุคคลธรรมดา ให้ยื่นหนังสือรับรองบัญชีเงินฝาก ไม่เกิน ๙๐ วัน ก่อนวันยื่นข้อเสนอ โดยให้ยื่นขณะเข้าเสนอราคา และจะต้องแสดงหนังสือรับรองบัญชีเงินฝากที่มีมูลค่าดังกล่าวอีกครั้งหนึ่งในวันลงนามในสัญญา

(๔.๓) กรณีที่ผู้ยื่นข้อเสนอไม่มีมูลค่าสุทธิของกิจการและทุนจดทะเบียนหรือมีแต่ไม่เพียงพอที่จะเข้ายื่นข้อเสนอ ให้ยื่นสำเนาหนังสือรับรองวงเงินสินเชื่อ (สินเชื่อที่ธนาคารภายในประเทศหรือบริษัทเงินทุนหรือบริษัทเงินทุนหลักทรัพย์ที่ได้รับอนุญาตให้ประกอบกิจการเงินทุนเพื่อการพาณิชย์และประกอบธุรกิจค้าประกัน ตามประกาศของธนาคารแห่งประเทศไทย ตามรายชื่อบริษัทเงินทุนที่ธนาคารแห่งประเทศไทยแจ้งเวียนให้ทราบ โดยพิจารณาจากยอดเงินรวมของวงเงินสินเชื่อที่สำนักงานใหญ่รับรองหรือที่สำนักงานสาขารับรอง (กรณีได้รับมอบอำนาจจากสำนักงานใหญ่) ซึ่งออกให้แก่ผู้ยื่นข้อเสนอ นับถึงวันยื่นข้อเสนอไม่เกิน ๙๐ วัน)

(๕) สำเนาใบทะเบียนพาณิชย์

(๖) สำเนาใบทะเบียนภาษีมูลค่าเพิ่ม (ภพ.๒๐)

(๗) บัญชีเอกสารส่วนที่ ๑ ทั้งหมดที่ได้ยื่นพร้อมกับการเสนอราคาทางระบบจัดซื้อจัดจ้างภาครัฐด้วยอิเล็กทรอนิกส์ ตามแบบในข้อ ๑.๗ (๑) โดยไม่ต้องแนบในรูปแบบ PDF File (Portable Document Format)

ทั้งนี้ เมื่อผู้ยื่นข้อเสนอดำเนินการแนบไฟล์เอกสารตามบัญชีเอกสารส่วนที่ ๑ ครบถ้วนถูกต้องแล้ว ระบบจัดซื้อจัดจ้างภาครัฐด้วยอิเล็กทรอนิกส์จะสร้างบัญชีเอกสารส่วนที่ ๑ ตามแบบในข้อ ๑.๗ (๑) ให้โดยผู้ยื่นข้อเสนอไม่ต้องแนบบัญชีเอกสารส่วนที่ ๑ ดังกล่าวในรูปแบบ PDF File (Portable Document Format)

๓.๒ ส่วนที่ ๒ อย่างน้อยต้องมีเอกสารดังต่อไปนี้

(๑) ในกรณีที่ผู้ยื่นข้อเสนอมอบอำนาจให้บุคคลอื่นกระทำการแทนให้แนบหนังสือมอบอำนาจซึ่งติดอากรแสตมป์ตามกฎหมาย โดยมีหลักฐานแสดงตัวตนของผู้มอบอำนาจและผู้รับมอบอำนาจ ทั้งนี้หากผู้รับมอบอำนาจเป็นบุคคลธรรมดาต้องเป็นผู้ที่บรรลุนิติภาวะตามกฎหมายแล้วเท่านั้น

(๒) สำเนาหนังสือรับรองผลงานก่อสร้างประเภทเดียวกันกับงานที่ประกวดราคาจ้างก่อสร้าง

(๓) สำเนาใบขึ้นทะเบียนผู้ประกอบการวิสาหกิจขนาดกลางและขนาดย่อม (SMEs) (ถ้ามี)

(๔) บัญชีเอกสารส่วนที่ ๒ ทั้งหมดที่ได้ยื่นพร้อมกับการเสนอราคาทางระบบจัดซื้อจัดจ้างภาครัฐด้วยอิเล็กทรอนิกส์ตามแบบในข้อ ๑.๗ (๒) โดยไม่ต้องแนบในรูปแบบ PDF File (Portable Document Format)

ทั้งนี้ เมื่อผู้ยื่นข้อเสนอดำเนินการแนบไฟล์เอกสารตามบัญชีเอกสารส่วนที่ ๒ ครบถ้วนถูกต้องแล้ว ระบบจัดซื้อจัดจ้างภาครัฐด้วยอิเล็กทรอนิกส์จะสร้างบัญชีเอกสารส่วนที่ ๒ ตามแบบในข้อ ๑.๗ (๒) ให้โดยผู้ยื่นข้อเสนอไม่ต้องแนบบัญชีเอกสารส่วนที่ ๒ ดังกล่าวในรูปแบบ PDF File (Portable Document Format)

๔. การเสนอราคา

๔.๑ ผู้ยื่นข้อเสนอต้องยื่นข้อเสนอ และเสนอราคาทางระบบจัดซื้อจัดจ้างภาครัฐด้วยอิเล็กทรอนิกส์ตามที่กำหนดไว้ในเอกสารประกวดราคาอิเล็กทรอนิกส์นี้ โดยไม่มีเงื่อนไขใดๆ ทั้งสิ้น และจะต้องกรอกข้อความให้ถูกต้องครบถ้วน พร้อมทั้งหลักฐานแสดงตัวตนและทำการยืนยันตัวตนของผู้ยื่นข้อเสนอ โดยไม่ต้องแนบบใบเสนอราคาในรูปแบบ PDF File (Portable Document Format)

๔.๒ ให้ผู้ยื่นข้อเสนอกรอกรายละเอียดการเสนอราคาในใบเสนอราคาตามแนบเอกสารประกวดราคาจ้างก่อสร้างด้วยวิธีประกวดราคาอิเล็กทรอนิกส์ (e-bidding) ข้อ ๑.๒ ให้ครบถ้วน โดยไม่ต้องยื่นใบแจ้งปริมาณงานและราคาและใบบัญชีรายการก่อสร้าง ในรูปแบบ PDF File (Portable Document Format)

ในการเสนอราคาให้เสนอราคาเป็นเงินบาทและเสนอราคาได้เพียงครั้งเดียวและราคาเดียว โดยเสนอราคารวม หรือราคาต่อหน่วย หรือราคาต่อรายการ ตามเงื่อนไขที่ระบุไว้ท้ายใบเสนอราคาให้ถูกต้อง ทั้งนี้ ราคารวมที่เสนอจะต้องตรงกันทั้งตัวเลขและตัวหนังสือ ถ้าตัวเลขและตัวหนังสือไม่ตรงกัน ให้ถือตัวหนังสือเป็นสำคัญ โดยคิดราคารวมทั้งสิ้นซึ่งรวมค่าภาษีมูลค่าเพิ่ม ภาษีอากรอื่น และค่าใช้จ่ายทั้งปวงไว้แล้ว

ราคาที่เสนอจะต้องเสนอกำหนดยื่นราคาไม่น้อยกว่า ๒๗๐ วัน ตั้งแต่วันเสนอราคาโดยภายในกำหนดยื่นราคา ผู้ยื่นข้อเสนอต้องรับผิดชอบราคาที่ตนได้เสนอไว้และจะถอนการเสนอราคามีได้

๔.๓ ผู้ยื่นข้อเสนอจะต้องเสนอกำหนดเวลาดำเนินการก่อสร้างแล้วเสร็จไม่เกิน ๑๘๐ วัน นับถัดจากวันที่ได้รับหนังสือแจ้งจากกรม ให้เริ่มทำงาน

๔.๔ ก่อนเสนอราคา ผู้ยื่นข้อเสนอควรตรวจดูร่างสัญญา ร่างรายละเอียดขอบเขตของงานทั้งโครงการ (Terms of Reference : TOR) ให้ถี่ถ้วนและเข้าใจเอกสารประกวดราคาจ้างอิเล็กทรอนิกส์ทั้งหมดเสียก่อนที่จะตกลงยื่นข้อเสนอตามเงื่อนไขในเอกสารประกวดราคาจ้างอิเล็กทรอนิกส์

๔.๕ ผู้ยื่นข้อเสนอจะต้องยื่นข้อเสนอและเสนอราคาทางระบบจัดซื้อจัดจ้างภาครัฐด้วยอิเล็กทรอนิกส์ในวันที่.....ระหว่างเวลา.....น. ถึง.....น. และเวลาในการเสนอราคาให้ถือตามเวลาของระบบจัดซื้อจัดจ้างภาครัฐด้วยอิเล็กทรอนิกส์เป็นเกณฑ์

เมื่อพ้นกำหนดเวลายื่นข้อเสนอและเสนอราคาแล้ว จะไม่รับเอกสารการยื่นข้อเสนอ และการเสนอราคาใดๆ โดยเด็ดขาด

๔.๖ ผู้ยื่นข้อเสนอต้องจัดทำเอกสารสำหรับใช้ในการเสนอราคาในรูปแบบไฟล์เอกสารประเภท PDF File (Portable Document Format) โดยผู้ยื่นข้อเสนอต้องเป็นผู้รับผิดชอบตรวจสอบความครบถ้วนถูกต้อง และชัดเจนของเอกสาร PDF File ก่อนที่จะยืนยันการเสนอราคา แล้วจึงส่งข้อมูล (Upload) เพื่อเป็นการเสนอราคาให้แก่กรม ผ่านทางระบบจัดซื้อจัดจ้างภาครัฐด้วยอิเล็กทรอนิกส์

๔.๗ คณะกรรมการพิจารณาผลการประกวดราคาอิเล็กทรอนิกส์จะดำเนินการตรวจสอบคุณสมบัติของผู้ยื่นข้อเสนอแต่ละรายว่า เป็นผู้ยื่นข้อเสนอที่มีผลประโยชน์ร่วมกันกับผู้ยื่นเสนอรายอื่นตามข้อ ๑.๖ (๑) หรือไม่ หากปรากฏว่าผู้ยื่นเสนอรายใดเป็นผู้ยื่นข้อเสนอที่มีผลประโยชน์ร่วมกันกับผู้ยื่นเสนอรายอื่น คณะกรรมการฯ จะตัดรายชื่อผู้ยื่นข้อเสนอราคาที่มีผลประโยชน์ร่วมกันนั้นออกจากการเป็นผู้ยื่นข้อเสนอ

หากปรากฏต่อคณะกรรมการพิจารณาผลการประกวดราคาอิเล็กทรอนิกส์ว่า ก่อนหรือในขณะที่มีการพิจารณาข้อเสนอ มีผู้ยื่นข้อเสนอรายใดกระทำการอันเป็นการขัดขวางการแข่งขันอย่างเป็นธรรมตามข้อ ๑.๖ (๒) และคณะกรรมการฯ เชื่อว่ามีการกระทำอันเป็นการขัดขวางการแข่งขันอย่างเป็นธรรม คณะกรรมการฯ จะตัดรายชื่อผู้ยื่นข้อเสนอรายนั้นออกจากกรเป็นผู้ยื่นข้อเสนอ และกรมจะพิจารณาลงโทษผู้ยื่นข้อเสนอดังกล่าวเป็นผู้ทำงาน เว้นแต่กรมจะพิจารณาเห็นว่าผู้ยื่นข้อเสนอรายนั้น มิใช่เป็นผู้ริเริ่มให้มีการกระทำดังกล่าวและได้ให้ความร่วมมือเป็นประโยชน์ต่อการพิจารณาของกรม

๔.๘ ผู้ยื่นข้อเสนอจะต้องปฏิบัติ ดังนี้

- (๑) ปฏิบัติตามเงื่อนไขที่ระบุไว้ในเอกสารประกวดราคาอิเล็กทรอนิกส์
- (๒) ราคาที่เสนอจะต้องเป็นราคาที่รวมภาษีมูลค่าเพิ่ม และภาษีอื่นๆ (ถ้ามี)รวมค่าใช้จ่ายที่ส่งไปเรียบร้อยแล้ว
- (๓) ผู้ยื่นข้อเสนอจะต้องลงทะเบียนเพื่อเข้าสู่กระบวนการเสนอราคา ตามวัน เวลาที่กำหนด
- (๔) ผู้ยื่นข้อเสนอจะถอนการเสนอราคาที่เสนอแล้วไม่ได้
- (๕) ผู้ยื่นข้อเสนอต้องศึกษาและทำความเข้าใจในระบบและวิธีการเสนอราคาด้วยวิธี

ประกวดราคาอิเล็กทรอนิกส์ ของกรมบัญชีกลางที่แสดงไว้ในเว็บไซต์ www.gprocurement.go.th

๔.๙ คู่สัญญาต้องจัดทำแผนการทำงานมาให้ภายใน ๗ วัน นับถัดจากวันลงนามในสัญญา โดยจัดทำแผนการทำงานตามเอกสารแนบท้ายเอกสารประกวดราคาอิเล็กทรอนิกส์ เว้นแต่เป็นกรณีสัญญาอายุไม่เกิน ๙๐ วัน หรือการจ้างก่อสร้างซึ่งสัญญาหรือบันทึกข้อตกลงเป็นหนังสือมีวงเงินไม่เกิน ๕๐๐,๐๐๐ บาท ทั้งนี้แผนการทำงานให้ถือเป็นเอกสารส่วนหนึ่งของสัญญา

๔.๑๐ ผู้ยื่นข้อเสนอที่เป็นผู้ชนะการเสนอราคาต้องจัดทำแผนการใช้วัสดุที่ผลิตภายในประเทศ และแผนการใช้เหล็กที่ผลิตภายในประเทศ โดยยื่นให้หน่วยงานของรัฐภายใน ๖๐ วัน นับถัดจากวันลงนามในสัญญา เว้นแต่ กรณีที่ระยะเวลาดำเนินการตามสัญญาไม่เกิน ๖๐ วัน

๕. หลักเกณฑ์และสิทธิในการพิจารณา

๕.๑ การพิจารณาผลการยื่นข้อเสนอประกวดราคาอิเล็กทรอนิกส์ครั้งนี้ กรมจะพิจารณาดัดสินโดยใช้หลักเกณฑ์ราคา

๕.๒ การพิจารณาผู้ชนะการยื่นข้อเสนอ

กรณีใช้หลักเกณฑ์ราคาในการพิจารณาผู้ชนะการยื่นข้อเสนอกรมจะพิจารณาจากราคารวม

๕.๓ หากผู้ยื่นข้อเสนอรายใดมีคุณสมบัติไม่ถูกต้องตามข้อ ๒ หรือยื่นหลักฐานการยื่นข้อเสนอไม่ถูกต้อง หรือไม่ครบถ้วนตามข้อ ๓ หรือยื่นข้อเสนอไม่ถูกต้องตามข้อ ๔ แล้ว คณะกรรมการพิจารณาผลการประกวดราคาอิเล็กทรอนิกส์จะไม่รับพิจารณาข้อเสนอของผู้ยื่นข้อเสนอรายนั้น เว้นแต่ผู้ยื่นข้อเสนอรายใดเสนอเอกสารทางเทคนิคหรือรายละเอียดคุณลักษณะเฉพาะของวัสดุที่จะจ้างไม่ครบถ้วน หรือเสนอรายละเอียดแตกต่างไปจากเงื่อนไขที่กรมกำหนดไว้ในประกาศและเอกสารประกวดราคาอิเล็กทรอนิกส์ ในส่วนที่มีสาระสำคัญและความแตกต่างนั้นไม่มีผลทำให้เกิดการได้เปรียบเสียเปรียบต่อผู้ยื่นข้อเสนอรายอื่น หรือเป็นการผิดพลาดเล็กน้อย คณะกรรมการฯ อาจพิจารณาผ่อนปรนการตัดสินสิทธิผู้ยื่นข้อเสนอรายนั้น

๕.๔ กรมสงวนสิทธิไม่พิจารณาข้อเสนอของผู้ยื่นข้อเสนอโดยไม่มีการผ่อนผันในกรณีดังต่อไปนี้

- (๑) ไม่กรอกชื่อผู้ยื่นข้อเสนอในการเสนอราคาทางระบบจัดซื้อจัดจ้างด้วยอิเล็กทรอนิกส์
- (๒) เสนอรายละเอียดแตกต่างไปจากเงื่อนไขที่กำหนดในเอกสารประกวดราคาอิเล็กทรอนิกส์ที่เป็นสาระสำคัญ หรือมีผลทำให้เกิดความได้เปรียบเสียเปรียบแก่ผู้ยื่นข้อเสนอรายอื่น

๕.๕ ในการตัดสินการประกวดราคาอิเล็กทรอนิกส์หรือในการทำสัญญา คณะกรรมการพิจารณาผลการประกวดราคาอิเล็กทรอนิกส์หรือกรมมีสิทธิให้ผู้ยื่นข้อเสนอชี้แจงข้อเท็จจริงเพิ่มเติมได้ กรมมีสิทธิที่จะไม่รับข้อเสนอ ไม่รับราคา หรือไม่ทำสัญญา หากข้อเท็จจริงดังกล่าวไม่เหมาะสมหรือไม่ถูกต้อง

๕.๖ กรม ทรวงไว้ซึ่งสิทธิที่จะไม่รับราคาต่ำสุด หรือราคาหนึ่งราคาใด หรือราคาที่เสนอทั้งหมดก็ได้ และอาจพิจารณาเลือกจ้างในจำนวน หรือขนาด หรือเฉพาะรายการหนึ่งรายการใดหรืออาจยกเลิกการประกวดราคาอิเล็กทรอนิกส์โดยไม่พิจารณาจัดจ้างเลยก็ได้ สุดแต่จะพิจารณา ทั้งนี้เพื่อประโยชน์ของทางราชการเป็นสำคัญ และให้ถือว่าการตัดสินใจของกรมเป็นเด็ดขาดผู้ยื่นข้อเสนอจะเรียกร้องค่าใช้จ่าย หรือค่าเสียหายใดๆ มิได้ รวมทั้งกรมจะพิจารณายกเลิกการประกวดราคาอิเล็กทรอนิกส์และลงโทษผู้ยื่นข้อเสนอเป็นผู้ทำงาน ไม่ว่าจะเป็นผู้ยื่นข้อเสนอที่ได้รับการคัดเลือกหรือไม่ก็ตาม หากมีเหตุที่เชื่อถือได้ว่าผู้ยื่นข้อเสนอกระทำการโดยไม่สุจริต เช่น การเสนอเอกสารอันเป็นเท็จ หรือใช้ชื่อบุคคลธรรมดา หรือนิติบุคคลอื่นมาเสนอราคาแทน เป็นต้น

ในกรณีที่ผู้ยื่นข้อเสนอรายที่เสนอราคาต่ำสุด เสนอราคาต่ำจนคาดหมายได้ว่าไม่อาจดำเนินงานตามเอกสารประกวดราคาอิเล็กทรอนิกส์ได้ คณะกรรมการพิจารณาผลการประกวดราคาอิเล็กทรอนิกส์ หรือกรมจะให้ผู้ยื่นข้อเสนอที่ชนะและแสดงหลักฐานที่ทำให้เชื่อได้ว่าผู้ยื่นข้อเสนอสามารถดำเนินงานตามเอกสารประกวดราคาอิเล็กทรอนิกส์ให้เสร็จสมบูรณ์ หากคำชี้แจงไม่เป็นที่รับฟังได้ กรมมีสิทธิที่จะไม่รับข้อเสนอ หรือไม่รับราคาของผู้ยื่นข้อเสนอรายนั้น ทั้งนี้ผู้ยื่นข้อเสนอดังกล่าวไม่มีสิทธิเรียกร้องค่าใช้จ่ายหรือค่าเสียหายใดๆ จากกรม

๕.๗ ก่อนลงนามในสัญญากรม อาจประกาศยกเลิกการประกวดราคาอิเล็กทรอนิกส์ หากปรากฏว่ามีการกระทำที่เข้าลักษณะผู้ยื่นข้อเสนอที่ชนะการประกวดราคาหรือที่ได้รับการคัดเลือกมีผลประโยชน์ร่วมกัน หรือมีส่วนได้เสียกับผู้ยื่นข้อเสนอรายอื่น หรือขัดขวางการแข่งขันอย่างเป็นธรรม หรือสมยอมกันกับผู้ยื่นข้อเสนอรายอื่น หรือเจ้าหน้าที่ในการเสนอราคา หรือสื่อว่ากระทำการทุจริตอื่นใดในการเสนอราคา

๕.๘ หากผู้ยื่นข้อเสนอซึ่งเป็นผู้ประกอบการ SMEs เสนอราคาสูงกว่าราคาต่ำสุดของผู้ยื่นข้อเสนอรายอื่นที่ไม่เกินร้อยละ ๑๐ ให้หน่วยงานของรัฐจัดซื้อจัดจ้างจากผู้ประกอบการ SMEs ดังกล่าว โดยจัดเรียงลำดับผู้ยื่นข้อเสนอซึ่งเป็นผู้ประกอบการ SMEs ซึ่งเสนอราคาสูงกว่าราคาต่ำสุดของผู้ยื่นข้อเสนอรายอื่นไม่เกินร้อยละ ๑๐ ที่จะเรียกมาทำสัญญาไม่เกิน ๓ ราย

ผู้ยื่นข้อเสนอที่เป็นกิจการร่วมค้าที่จะได้สิทธิตามวรรคหนึ่ง ผู้เข้าร่วมค้าทุกรายจะต้องเป็นผู้ประกอบการ SMEs

ทั้งนี้ ผู้ประกอบการ SMEs ที่จะได้แต้มต่อด้านราคาตามวรรคหนึ่ง จะต้องมีวงเงินสัญญาสะสมตามปีปฏิทินรวมกับราคาที่เสนอในครั้งแล้ว มีมูลค่ารวมกันไม่เกินมูลค่าของรายได้ตามขนาดที่ขึ้นทะเบียนไว้กับ สสว.

๕.๙ หากผู้ยื่นข้อเสนอ ซึ่งมีใช่ผู้ประกอบการ SMEs แต่เป็นบุคคลธรรมดาที่ถือสัญชาติไทย หรือนิติบุคคลที่จัดตั้งขึ้นตามกฎหมายไทยเสนอราคาสูงกว่าราคาต่ำสุดของผู้ยื่นข้อเสนอซึ่งเป็นบุคคลธรรมดาที่มิได้ถือสัญชาติไทยหรือนิติบุคคลที่จัดตั้งขึ้นตามกฎหมายของต่างประเทศไม่เกินร้อยละ ๓ ให้จัดซื้อจัดจ้างบุคคลธรรมดาที่ถือสัญชาติไทยหรือนิติบุคคลที่จัดตั้งขึ้นตามกฎหมายไทยดังกล่าว

ผู้ยื่นข้อเสนอที่เป็นกิจการร่วมค้าที่จะได้สิทธิตามวรรคหนึ่ง ผู้เข้าร่วมค้าทุกรายจะต้องเป็นบุคคลธรรมดาที่ถือสัญชาติไทยหรือนิติบุคคลที่จัดตั้งขึ้นตามกฎหมายไทย

๖. การทำสัญญาจ้างก่อสร้าง

ผู้ชนะการประกวดราคาอิเล็กทรอนิกส์จะต้องทำสัญญาจ้างตามแบบสัญญา ดังระบุในข้อ ๑.๓ หรือทำข้อตกลงเป็นหนังสือกับกรม ภายใน ๗ วัน นับถัดจากวันที่ได้รับแจ้ง และจะต้องวางหลักประกันสัญญาเป็นจำนวนเงินเท่ากับร้อยละ ๕ ของราคาค่าจ้างที่ประกวดราคาอิเล็กทรอนิกส์ ให้กรมยึดถือไว้ในขณะทำสัญญาโดยใช้หลักประกันอย่างหนึ่งอย่างใด ดังต่อไปนี้

๖.๑ เงินสด

๖.๒ เช็ครหัสหรือตราประทับที่ธนาคารเซ็นส่งจ่าย ซึ่งเป็นเช็คหรือตราประทับลงวันที่ใช้เช็คหรือตราประทับนั้น ชำระต่อเจ้าหน้าที่ในวันทำสัญญา หรือก่อนวันนั้นไม่เกิน ๓ วันทำการ

๖.๓ หนังสือค้ำประกันของธนาคารภายในประเทศ ตามตัวอย่างที่คณะกรรมการนโยบายกำหนด ดังระบุในข้อ ๑.๔ (๑) หรือจะเป็นหนังสือค้ำประกันอิเล็กทรอนิกส์ตามวิธีการที่กรมบัญชีกลางกำหนด

๖.๔ หนังสือค้ำประกันของบริษัทเงินทุน หรือบริษัทเงินทุนหลักทรัพย์ที่ได้รับอนุญาตให้ ประกอบกิจการเงินทุนเพื่อการพาณิชย์และประกอบธุรกิจค้ำประกันตามประกาศของธนาคารแห่งประเทศไทย ตามรายชื่อบริษัทเงินทุนที่ธนาคารแห่งประเทศไทยแจ้งเวียนให้ทราบ โดยอนุโลมให้ใช้ตามตัวอย่างหนังสือ ค้ำประกันของธนาคารที่คณะกรรมการนโยบายกำหนด ดังระบุในข้อ ๑.๔ (๑)

๖.๕ พันธบัตรรัฐบาลไทย

หลักประกันนี้จะคืนให้ โดยไม่มีดอกเบี้ยภายใน ๑๕ วัน นับถัดจากวันที่ผู้ชนะการประกวดราคา อิเล็กทรอนิกส์ (ผู้รับจ้าง) พ้นจากข้อผูกพันตามสัญญาจ้างแล้ว

๗. ค่าจ้างและการจ่ายเงิน

๗.๑ (สำหรับการจ้างที่เป็นราคาต่อหน่วย)

กรมจะจ่ายค่าจ้างต่อหน่วยของงานแต่ละรายการที่ได้ทำสำเร็จจริงตามราคาต่อหน่วยที่กำหนดไว้ในใบแจ้งปริมาณงานและราคา นอกจากนี้ในกรณีต่อไปนี้

(๑) เมื่อปริมาณงานที่ทำเสร็จจริงในส่วนที่เกินกว่าร้อยละ ๑๒๕ (หนึ่งร้อยยี่สิบห้า) แต่ไม่เกิน ร้อยละ ๑๕๐ (หนึ่งร้อยห้าสิบ) ของปริมาณงานที่กำหนดไว้ในสัญญาหรือใบแจ้งปริมาณงานและราคา จะจ่ายให้ ในอัตราร้อยละ ๙๐ (เก้าสิบ) ของราคาต่อหน่วยตามสัญญา

(๒) เมื่อปริมาณงานที่ทำเสร็จจริงในส่วนที่เกินกว่าร้อยละ ๑๕๐ (หนึ่งร้อยห้าสิบ) ของปริมาณงานที่กำหนดไว้ในสัญญาหรือใบแจ้งปริมาณงานและราคา จะจ่ายให้ในอัตราร้อยละ ๘๓ (แปดสิบสาม) ของราคาต่อหน่วยตามสัญญา

(๓) เมื่อปริมาณงานที่ทำเสร็จจริงน้อยกว่าร้อยละ ๗๕ (เจ็ดสิบห้า) ของปริมาณงานที่กำหนดไว้ใน สัญญาหรือใบแจ้งปริมาณงานและราคา จะจ่ายให้ตามราคาต่อหน่วยในสัญญา และจะจ่ายเพิ่มชดเชยเป็นค่า Overhead และ mobilization สำหรับงานรายการนั้นในอัตราร้อยละ ๑๗ (สิบเจ็ด) ของผลต่างระหว่าง ปริมาณงานทั้งหมดของงานรายการนั้นตามสัญญาโดยประมาณ กับปริมาณงานที่ทำเสร็จจริงคูณด้วยราคาต่อหน่วย ตามสัญญา ทั้งนี้ การจ่ายเงินเพิ่มชดเชยเป็นค่า Overhead และ Mobilization ดังกล่าว ผู้ว่าจ้างจะจ่ายให้แก่ ผู้รับจ้างในงวดสุดท้ายของการจ่ายเงินค่างานตามสัญญา

(๔) กรมจะจ่ายเงินที่เพิ่มขึ้นตาม (๑) และ (๒) ดังกล่าวข้างต้น ในงวดสุดท้ายของการจ่ายเงิน หรือก่อนงวดสุดท้ายของการจ่ายเงิน ตามที่กรมจะพิจารณาตามที่เห็นสมควร เว้นแต่กรณีที่กรม พิจารณาเห็นว่าปริมาณงานที่ทำเสร็จจริงดังกล่าว มิได้มีส่วนเกี่ยวข้องกับงานอื่นที่เหลือ อีกทั้งงานที่เหลืออยู่ก็มิได้มี ผลกระทบต่อการจ่ายเงินค่างานที่แล้วเสร็จจริงในงวดดังกล่าว ทั้งนี้กรม อาจจ่ายเงินที่เพิ่มขึ้นให้แก่ ผู้รับจ้าง พร้อมกับการจ่ายเงินค่างานงวดนั้นๆ และการพิจารณาว่างานใดอยู่ในหลักเกณฑ์ดังกล่าวหรือไม่เป็นดุลพินิจ โดยเด็ดขาดของกรม

กรมจะจ่ายเงินค่าจ้างให้แก่ผู้รับจ้างเป็นรายเดือนตามเนื้องานที่ทำเสร็จจริงเมื่อกรม หรือ เจ้าหน้าที่ของกรม ได้ทำการตรวจสอบผลงานที่ทำเสร็จแล้ว และปรากฏว่าเป็นที่พอใจตรงตามข้อกำหนด แห่งสัญญาทุกประการ กรมจะออกหนังสือรับรองการรับมอบงานนั้นให้ไว้แก่ผู้รับจ้าง

การจ่ายเงินงวดสุดท้ายจะจ่ายให้เมื่องานทั้งหมดตามสัญญาได้แล้วเสร็จทุกประการ

๘. อัตราค่าปรับ

ค่าปรับตามสัญญาจ้างแนบท้ายเอกสารประกวดราคาอิเล็กทรอนิกส์นี้ หรือข้อตกลงจ้างเป็น หนังสือจะกำหนด ดังนี้

๘.๑ กรณีที่ผู้รับจ้างนำงานที่รับจ้างไปจ้างช่วงให้ผู้อื่นทำอีกทอดหนึ่งโดยไม่ได้รับอนุญาตจากกรม จะกำหนดค่าปรับสำหรับการฝ่าฝืนดังกล่าวเป็นจำนวนร้อยละ...๑๐.๐๐... ของวงเงินของงานจ้างช่วงนั้น

๘.๒ กรณีที่ผู้รับจ้างปฏิบัติผิดสัญญาจ้างก่อสร้าง นอกเหนือจากข้อ ๘.๑ จะกำหนดค่าปรับเป็นรายวันเป็นจำนวนเงินตายตัวในอัตราร้อยละ...๐.๑๐... ของราคางานจ้าง

๙. การรับประกันความชำรุดบกพร่อง

ผู้ชนะการประกวดราคาอิเล็กทรอนิกส์ซึ่งได้ทำสัญญาจ้างตามแบบดังระบุในข้อ ๑.๓ หรือข้อตกลงจ้างเป็นหนังสือ แล้วแต่กรณี จะต้องรับประกันความชำรุดบกพร่องของงานจ้างที่เกิดขึ้นภายในระยะเวลาไม่น้อยกว่า...๒... ปี นับถัดจากวันที่กรม ได้รับมอบงาน โดยต้องบริหารจัดการซ่อมแซมแก้ไขให้ใช้งานได้ดั้งเดิมภายใน...๑๕... วัน นับถัดจากวันที่ได้รับแจ้งความชำรุดบกพร่อง

๑๐. การจ่ายเงินล่วงหน้า

ผู้ยื่นข้อเสนอที่มีสิทธิเสนอขอรับเงินล่วงหน้า ในอัตรานี้ไม่เกินร้อยละ...๑๕... ของราคาค่าจ้างทั้งหมด แต่ทั้งนี้จะต้องส่งมอบหลักประกันเงินล่วงหน้า เป็นพันธบัตรรัฐบาลไทย หรือหนังสือค้ำประกันหรือหนังสือค้ำประกันอิเล็กทรอนิกส์ของธนาคารในประเทศตามแบบดังระบุในข้อ ๑.๔ (๒) ให้แก่กรมก่อนการรับเงินล่วงหน้า

๑๑. การหักเงินประกันผลงาน

ในการจ่ายเงินให้แก่ผู้รับจ้างแต่ละงวด ผู้ว่าจ้างจะหักเงินจำนวนร้อยละ ๑๐ ของเงินที่ต้องจ่ายในงวดนั้น เพื่อเป็นประกันผลงานในกรณีที่เงินประกันผลงานจะต้องถูกหักไว้ทั้งสิ้นไม่ต่ำกว่า ๖ เดือน (สำหรับสัญญาที่เป็นราคาต่อหน่วย) หรือจำนวน.....บาท (สำหรับสัญญาที่เป็นราคาเหมารวม)

ผู้รับจ้างมีสิทธิที่จะขอเงินประกันผลงานคืน โดยผู้รับจ้างจะต้องวางหนังสือค้ำประกันของธนาคารซึ่งออกโดยธนาคารภายในประเทศ มาวางไว้ต่อผู้ว่าจ้างเพื่อเป็นหลักประกันแทนก็ได้

ผู้ว่าจ้างจะคืนเงินประกันผลงาน และ/หรือหนังสือค้ำประกันของธนาคารดังกล่าวตามวรรคหนึ่งให้แก่ผู้รับจ้างพร้อมกับการจ่ายเงินงวดสุดท้าย

๑๒. ข้อสงวนสิทธิ์ในการยื่นข้อเสนอและอื่นๆ

๑๒.๑ เงินค่าจ้างสำหรับงานจ้างครั้งนี้ ได้มาจากเงินงบประมาณประจำปี พ.ศ. ๒๕๖๘

การลงนามในสัญญาจะกระทำได้อต่อเมื่อ กรมได้รับอนุมัติเงินค่าก่อสร้างจากงบประมาณประจำปี พ.ศ. ๒๕๖๘

๑๒.๒ เมื่อกรม ได้คัดเลือกผู้ยื่นข้อเสนอรายใดให้เป็นผู้รับจ้าง และได้ตกลงจ้างตามการประกวดราคาอิเล็กทรอนิกส์แล้ว ถ้าผู้รับจ้างจะต้องส่งหรือนำสิ่งของมาเพื่องานจ้างดังกล่าวเข้ามาจากต่างประเทศ และของนั้นต้องนำเข้ามาโดยทางเรือในเส้นทางที่มีเรือไทยเดินอยู่ และสามารถให้บริการรับขนได้ตามที่รัฐมนตรีว่าการกระทรวงคมนาคมประกาศกำหนด ผู้ยื่นข้อเสนอซึ่งเป็นผู้รับจ้างจะต้องปฏิบัติตามกฎหมายว่าด้วยการส่งเสริมการพาณิชย์ ดังนี้

(๑) แจ้งการส่งหรือนำสิ่งของดังกล่าวเข้ามาจากต่างประเทศต่อกรมเจ้าท่า ภายใน ๗ วัน นับตั้งแต่วันที่ผู้รับจ้างส่งหรือซื้อของจากต่างประเทศ เว้นแต่เป็นของที่รัฐมนตรีว่าการกระทรวงคมนาคมประกาศยกเว้นให้บรรทุกโดยเรืออื่นได้

(๒) จัดการให้สิ่งของดังกล่าวบรรทุกโดยเรือไทย หรือเรือที่มีสิทธิเช่นเดียวกับเรือไทย จากต่างประเทศมายังประเทศไทย เว้นแต่จะได้รับอนุญาตจากกรมเจ้าท่า ให้บรรทุกสิ่งของนั้น โดยเรืออื่นที่มีใช้เรือไทย ซึ่งจะต้องได้รับอนุญาตเช่นนั้นก่อนบรรทุกของลงเรืออื่น หรือเป็นของที่รัฐมนตรีว่าการกระทรวงคมนาคมประกาศยกเว้นให้บรรทุกโดยเรืออื่น

(๓) ในกรณีที่ไม่ปฏิบัติตาม (๑) หรือ (๒) ผู้รับจ้างจะต้องรับผิดชอบตามกฎหมายว่าด้วยการส่งเสริมการพาณิชย์

๑๒.๓ ผู้ยื่นข้อเสนอซึ่งกรมได้คัดเลือกแล้ว ไม่ไปทำสัญญาหรือข้อตกลงจ้างเป็นหนังสือภายในเวลาที่กำหนดดังระบุไว้ในข้อ ๗ กรมจะริบหลักประกันการยื่นข้อเสนอ หรือเรียกร่องจากผู้ออกหนังสือค้ำประกันการยื่นข้อเสนอทันที และอาจพิจารณาเรียกร่องให้ชดใช้ความเสียหายอื่น (ถ้ามี) รวมทั้งจะพิจารณาให้เป็นผู้ทิ้งงานตามระเบียบกระทรวงการคลังว่าด้วยการจัดซื้อจัดจ้างและการบริหารพัสดุภาครัฐ

๑๒.๔ กรมสงวนสิทธิ์ที่จะแก้ไขเพิ่มเติมเงื่อนไข หรือข้อกำหนดในแบบสัญญาหรือข้อตกลงจ้างเป็นหนังสือให้เป็นไปตามความเห็นของสำนักงานอัยการสูงสุด (ถ้ามี)

๑๒.๕ ในกรณีที่เอกสารแนบท้ายเอกสารประกวดราคาอิเล็กทรอนิกส์ มีความขัดหรือแย้งกันผู้ยื่นข้อเสนอจะต้องปฏิบัติตามคำวินิจฉัยของกรม คำวินิจฉัยดังกล่าวให้ถือเป็นที่สุด และผู้ยื่นข้อเสนอไม่มีสิทธิเรียกร่องค่าใช้จ่ายใดๆ เพิ่มเติม

๑๒.๖ กรมอาจประกาศยกเลิกการจัดจ้างในกรณีต่อไปนี้ได้ โดยที่ผู้ยื่นข้อเสนอจะเรียกร่องค่าเสียหายใดๆ จากกรมไม่ได้

(๑) กรมไม่ได้รับการจัดสรรเงินที่จะใช้ในการจัดจ้างหรือได้รับจัดสรรแต่ไม่เพียงพอที่จะทำการจัดจ้างครั้งนี้ต่อไป

(๒) มีการกระทำที่เข้าลักษณะผู้ยื่นข้อเสนอที่ชนะการจัดจ้างหรือที่ได้รับการคัดเลือกมีผลประโยชน์ร่วมกัน หรือมีส่วนได้เสียกับผู้ยื่นเสนอรายอื่น หรือขัดขวางการแข่งขันอย่างเป็นธรรมหรือสมยอมกันกับผู้ยื่นเสนอรายอื่น หรือเจ้าหน้าที่ในการเสนอราคา หรือถือว่ากระทำการทุจริตอื่นใดในการเสนอราคา

(๓) การทำการจัดจ้างครั้งนี้ต่อไปอาจก่อให้เกิดความเสียหายแก่กรม หรือกระทบต่อประโยชน์สาธารณะ

(๔) กรณีอื่นในทำนองเดียวกับ (๑) (๒) หรือ (๓) ตามที่กำหนดในกฎกระทรวงซึ่งออกตามความในกฎหมายว่าด้วยการจัดซื้อจัดจ้างและการบริหารพัสดุภาครัฐ

๑๓. การปรับราคาค่างานก่อสร้าง

การปรับราคาค่างานก่อสร้างตามสูตรการปรับราคาดังระบุในข้อ ๑.๕ จะนำมาใช้ในกรณีที่ค่างานก่อสร้างลดลงหรือเพิ่มขึ้น โดยวิธีการต่อไปนี้

ตามเงื่อนไข หลักเกณฑ์ สูตรและวิธีคำนวณที่ใช้กับสัญญาแบบปรับราคาได้ตามมติคณะรัฐมนตรีเมื่อวันที่ ๒๒ สิงหาคม ๒๕๓๒ เรื่อง การพิจารณาช่วยเหลือผู้ประกอบการอาชีพงานก่อสร้าง ตามหนังสือสำนักเลขาธิการคณะรัฐมนตรี ที่ นร ๐๒๐๓/ว ๑๐๙ ลงวันที่ ๒๔ สิงหาคม ๒๕๓๒

สูตรการปรับราคา (สูตรค่า K) จะต้องคงที่ที่ระดับที่กำหนดไว้ในวันแล้วเสร็จตามที่กำหนดไว้ในสัญญา หรือภายในระยะเวลาที่กรมได้ขยายออกไป โดยจะใช้สูตรของทางราชการที่ได้ระบุในข้อ ๑.๕

๑๔. มาตรฐานฝีมือช่าง

เมื่อกรมได้คัดเลือกผู้ยื่นเสนอรายใดให้เป็นผู้รับจ้างและได้ตกลงจ้างก่อสร้าง ตามประกาศนี้แล้วผู้ยื่นข้อเสนอจะต้องตกลงว่าในการปฏิบัติงานก่อสร้างดังกล่าว ผู้ยื่นข้อเสนอจะต้องมีและใช้ผู้ผ่านการทดสอบ มาตรฐานฝีมือช่าง หรือผู้ผ่านการทดสอบมาตรฐานฝีมือช่างจากคณะกรรมการกำหนดมาตรฐานและทดสอบฝีมือแรงงาน หรือสถาบันของทางราชการอื่น หรือสถาบันเอกชนที่ทางราชการรับรอง หรือผู้มีวุฒิปักระดับ ปวช. ปวส. และปวท. หรือเทียบเท่าจากสถาบันการศึกษาที่ ก.พ. รับรองให้เข้ารับราชการได้ ในอัตราไม่ต่ำกว่าร้อยละ ๑๐ ของแต่ละสาขาช่างแต่ละต้องมีจำนวนช่างอย่างน้อย ๑ คน ในแต่ละสาขาช่าง ดังต่อไปนี้

๑๔.๑ ช่างก่อสร้างหรือช่างโยธา

๑๕. การปฏิบัติตามกฎหมายและระเบียบ

ในระหว่างระยะเวลาการก่อสร้าง ผู้ยื่นข้อเสนอที่ได้รับการคัดเลือกให้เป็นผู้รับจ้างต้องปฏิบัติตามหลักเกณฑ์ที่กฎหมายและระเบียบได้กำหนดไว้โดยเคร่งครัด

๑๖. การประเมินผลการปฏิบัติงานของผู้ประกอบการ

กรมสามารถนำผลการปฏิบัติงานแล้วเสร็จตามสัญญาของผู้ยื่นข้อเสนอที่ได้รับการคัดเลือกให้เป็นผู้รับจ้างเพื่อนำมาประเมินผลการปฏิบัติงานของผู้ประกอบการ

ทั้งนี้ หากผู้ยื่นข้อเสนอที่ได้รับการคัดเลือกไม่ผ่านเกณฑ์ที่กำหนดจะถูกระงับการยื่นข้อเสนอหรือทำสัญญากับกรมไว้ชั่วคราว

กรมทางหลวง โดยแขวงทางหลวงสระแก้ว (วัฒนานคร)

วันที่ เดือน พ.ศ. ๒๕๖๗

(นายพรพิชิต กลิ่นมาลี)

ผู้อำนวยการแขวงทางหลวงสระแก้ว (วัฒนานคร)

ปฏิบัติราชการแทน อธิบดีกรมทางหลวง

ท. กลิ่นมาลี

(นายพรพิชิต กลิ่นมาลี)

ผู้อำนวยการแขวงทางหลวงสระแก้ว (วัฒนานคร)

เอกสารแนบท้ายประกาศประกวดราคาจ้างก่อสร้างด้วยวิธีประกวดราคาอิเล็กทรอนิกส์
(e-bidding) ข้อ ๑.๒

ใบเสนอราคาที่กำหนดไว้ในระบบจัดซื้อจัดจ้างภาครัฐด้วยอิเล็กทรอนิกส์ (e-bidding)

เรียน

๑. ข้าพเจ้า.....สำนักงานใหญ่ตั้งอยู่เลขที่.....
ถนน.....ตำบล/แขวง.....อำเภอ/เขต.....จังหวัด.....โทรศัพท์
..... โดย.....ผู้ลงนามข้างท้ายนี้ (ในกรณีผู้รับจ้างเป็นบุคคลธรรมดาให้ใช้ข้อความว่า
ข้าพเจ้าอยู่บ้านเลขที่.....
ถนน.....ตำบล/แขวง.....
อำเภอ/เขต.....จังหวัด.....ผู้ถือบัตรประชาชน เลขที่.....
โทรศัพท์.....) โดย..... ได้พิจารณา
เงื่อนไขต่างๆ ในเอกสารการประกวดราคาอิเล็กทรอนิกส์ และเอกสารเพิ่มเติม (ถ้ามี) เลขที่.....
โดยตลอดและยอมรับข้อกำหนดและเงื่อนไขนั้นแล้ว รวมทั้งรับรองว่า ข้าพเจ้าเป็นผู้มีคุณสมบัติครบถ้วนตามที่
กำหนดและไม่เป็นผู้ที่งานของหน่วยงานของรัฐ

๒. ข้าพเจ้าขอเสนอที่จะทำงาน.....ตามข้อกำหนดเงื่อนไขแบบรูป
รายการละเอียดแห่งเอกสารประกวดราคาอิเล็กทรอนิกส์ ตามราคาที่ได้ระบุไว้ในบัญชีรายการก่อสร้างหรือ
ใบแจ้งปริมาณและราคา^๑ เป็นเงินทั้งสิ้น บาท (.....)
ซึ่งได้รวมภาษีมูลค่าเพิ่มตลอดจนภาษีอากรอื่นๆ และค่าใช้จ่ายที่ส่งไปเรียบร้อยแล้ว

๓. ข้าพเจ้าจะยื่นคำเสนอราคานี้เป็นระยะเวลา.....วัน ตั้งแต่วันยื่นข้อเสนอ และ
.....^๑ อาจรับคำเสนอนี้ ณ เวลาใดก็ได้ก่อนที่จะครบกำหนดระยะเวลาดังกล่าว หรือระยะเวลาที่
ได้ยึดออกไปตามเหตุผลอันสมควรที่.....^๑ ร้องขอ

๔. ข้าพเจ้ารับรองว่าจะส่งมอบงานตามเงื่อนไขที่เอกสารประกวดราคาอิเล็กทรอนิกส์กำหนดไว้

๕. ในกรณีที่ข้าพเจ้าได้รับการพิจารณาให้เป็นผู้ชนะการประกวดราคาอิเล็กทรอนิกส์
ข้าพเจ้ารับรองที่จะ

๕.๑ ทำสัญญาตามแบบสัญญาจ้างก่อสร้างแนบท้ายเอกสารการประกวดราคา
อิเล็กทรอนิกส์หรือตามที่สำนักงานอัยการสูงสุดได้แก้ไขเพิ่มเติมแล้ว กับ.....^๑ ภายใน.....วัน
นับถัดจากวันที่ได้รับหนังสือให้ไปทำสัญญา

๕.๒ มอบหลักประกันการปฏิบัติตามสัญญา ตามที่ระบุไว้ในข้อ ๗ ของเอกสารการประกวด
ราคาอิเล็กทรอนิกส์ ให้แก่.....^๑ ขณะที่ได้ลงนามในสัญญาเป็นจำนวนร้อยละ.....ของ
ราคาตามสัญญาที่ได้ระบุไว้ในใบเสนอราคานี้ เพื่อเป็นหลักประกันการปฏิบัติตามสัญญาโดยถูกต้องและ
ครบถ้วน

หากข้าพเจ้าไม่ปฏิบัติให้ครบถ้วนตามที่ระบุไว้ในข้อ ๕.๑ และ/หรือข้อ ๕.๒ ดังกล่าวข้างต้น
ข้าพเจ้ายอมให้.....^๑ ริบหลักประกันการเสนอราคา หรือเรียกจากผู้ออกหนังสือค้ำประกัน
ข้าพเจ้ายอมชดใช้ค่าเสียหายใดๆ ที่อาจมีแก่.....^๑ และ.....^๑ มีสิทธิจะให้ผู้ยื่น
ข้อเสนอรายอื่นเป็นผู้ชนะการประกวดราคาอิเล็กทรอนิกส์ได้ หรือ.....^๑ อาจดำเนินการจัดจ้าง
การประกวดราคาอิเล็กทรอนิกส์ใหม่ก็ได้

๖. ข้าพเจ้ายอมรับว่า.....^๑ ไม่มีความผูกพันที่จะรับคำเสนอนี้ หรือใบเสนอราคาใดๆ รวมทั้งไม่ต้องรับผิดชอบในค่าใช้จ่ายใดๆ อันอาจเกิดขึ้นในการที่ข้าพเจ้าได้เข้ายื่นข้อเสนอครั้งนี้

๗. เพื่อเป็นหลักประกันในการปฏิบัติโดยถูกต้อง ตามที่ได้ทำความเข้าใจและผูกพันแห่งคำเสนอนี้ ข้าพเจ้าขอมอบ.....เพื่อเป็นหลักประกันการเสนอราคาเป็นจำนวนเงิน.....บาท (.....) มาพร้อมนี้

๘. ข้าพเจ้าได้ตรวจทานตัวเลขและตรวจสอบเอกสารต่างๆ ที่ได้ยื่นพร้อมใบเสนอราคานี้ โดยละเอียดแล้ว และเข้าใจดีว่า.....^๑ ไม่ต้องรับผิดชอบใดๆ ในความผิดพลาดหรือตกหล่น

๙. ใบเสนอราคานี้ ได้ยื่นเสนอโดยบริสุทธิ์ยุติธรรม และปราศจากกลฉ้อฉล หรือการสมรู้ร่วมคิดกัน โดยไม่ชอบด้วยกฎหมายกับบุคคลใดบุคคลหนึ่ง หรือหลายบุคคล หรือกับห้างหุ้นส่วน บริษัทใดๆ ที่ได้ยื่นยื่นข้อเสนอในคราวเดียวกัน

เสนอมา ณ วันที่..... เดือน..... พ.ศ.

ลงชื่อ

(.....)

ตำแหน่ง.....

หมายเหตุ

- ๑ ให้ระบุชื่อย่อหน่วยงานของรัฐที่ดำเนินการจัดจ้าง เช่น กรม หรือจังหวัด หรือ ทีโอที เป็นต้น
- ๒ บัญชีรายการก่อสร้าง ใบแจ้งปริมาณงานและราคา ให้จัดทำตามความเหมาะสม



(นายพรพิชิต กลิ่นมาลี)

ผู้อำนวยการแขวงทางหลวงสระแก้ว (วัฒนานคร)

ปฏิบัติราชการแทน อธิบดีกรมทางหลวง

สัญญาจ้างก่อสร้าง

สัญญาเลขที่ สก.....

สัญญาฉบับนี้ทำขึ้น ณ สำนักงานแขวงทางหลวงสระแก้ว (วัฒนานคร) ตำบล วัฒนานคร อำเภอ วัฒนานคร จังหวัด สระแก้ว เมื่อวันที่ เดือน พ.ศ. ระหว่าง กรมทางหลวง โดย นายพรพิชิต กลิ่นมาลี ตำแหน่ง ผู้อำนวยการแขวงทางหลวงสระแก้ว (วัฒนานคร) ผู้ได้รับมอบอำนาจจากอธิบดีกรมทางหลวง ซึ่งต่อไปในสัญญานี้เรียกว่า “ผู้ว่าจ้าง” ฝ่ายหนึ่ง กับ ซึ่งจดทะเบียนเป็นนิติบุคคล ณ สำนักงานทะเบียนหุ้นส่วนบริษัทจังหวัดกรมพัฒนาธุรกิจการค้า กระทรวงพาณิชย์ มีสำนักงานใหญ่อยู่เลขที่ หมู่ที่ ถนน - ตำบล/แขวง อำเภอ/เขต จังหวัด โดย ผู้มีอำนาจลงนามผูกพันนิติบุคคลปรากฏตามหนังสือรับรองของสำนักงานทะเบียนหุ้นส่วนบริษัท *(และหนังสือมอบอำนาจ ที่)*

แนบท้ายสัญญานี้ (ในกรณีที่ผู้รับจ้างเป็นบุคคลธรรมดาให้ใช้ข้อความว่า กับ - อยู่บ้านเลขที่ ถนน - ตำบล/แขวง - อำเภอ/เขต - จังหวัด - ผู้ถือบัตรประจำตัวประชาชนเลขที่ - ดังปรากฏตามสำเนาบัตรประจำตัวประชาชนแนบท้ายสัญญานี้) ซึ่งต่อไปในสัญญานี้เรียกว่า “ผู้รับจ้าง” อีกฝ่ายหนึ่ง

คู่สัญญาได้ตกลงกันมีข้อความดังต่อไปนี้

ข้อ ๑ ข้อตกลงว่าจ้าง

ผู้ว่าจ้างตกลงจ้างและผู้รับจ้างตกลงจ้างก่อสร้างงานก่อสร้างอาคารที่พักอาศัยและสิ่งก่อสร้างประกอบ ระดับชำนาญงาน (ระดับ ๑-๒) หมวดทางหลวงหนองน้ำใส แขวงทางหลวงสระแก้ว (วัฒนานคร) จ.สระแก้ว ๑ แห่ง ณ ตำบลหนองน้ำใส อำเภอวัฒนานคร จังหวัดสระแก้ว ตามข้อกำหนดและเงื่อนไขแห่งสัญญานี้รวมทั้งเอกสารแนบท้ายสัญญา

ผู้รับจ้างตกลงที่จะจัดหาแรงงานและวัสดุ เครื่องมือเครื่องใช้ ตลอดจนอุปกรณ์ต่างๆ ชนิดดี เพื่อใช้ในการงานจ้างตามสัญญานี้

ข้อ ๒ เอกสารอันเป็นส่วนหนึ่งของสัญญา

เอกสารแนบท้ายสัญญาดังต่อไปนี้ให้ถือเป็นส่วนหนึ่งของสัญญานี้

- | | |
|--|--------------|
| ๒.๑ ผนวก ๑ แบบก่อสร้าง | จำนวน ๑ ชุด |
| ๒.๒ ผนวก ๒ ใบแจ้งปริมาณงานและราคา (บัญชีรายการก่อสร้าง ซึ่งรวมราคาค่าวัสดุ อุปกรณ์ แรงงาน ภาษีประเภทต่าง ๆ และกำไรไว้ด้วยแล้ว) | จำนวน ๑ แผ่น |
| ๒.๓ ผนวก ๓ ใบเสนอราคาจ้าง | จำนวน ๑ ชุด |
| ๒.๔ ผนวก ๔ รายละเอียดการควบคุมงาน การจ่ายเงินและสูตรการปรับราคา | จำนวน ๑ แผ่น |
| ๒.๕ ผนวก ๕ แนวทางการพิจารณาขยายอายุสัญญา หรือการงดหรือลดค่าปรับงานจ้างเหมาของกรมทางหลวง (ฉบับสิงหาคม ๒๕๖๑) | จำนวน ๑ เล่ม |

- ๒.๖ ผนวก ๖ รายงานงานและเงื่อนไขที่ผู้รับจ้างต้องรับผิดชอบใน
ความชำรุดบกพร่องของงานจ้างหรือความเสียหาย
ภายในกำหนดเวลาตามสัญญาจ้าง ข้อ ๘ จำนวน...๑...แผ่น
- ๒.๗ ผนวก ๗ แผนการทำงาน จำนวน...๔...แผ่น
- ๒.๘ ผนวก ๘ เงื่อนไขการจัดทำแผนการใช้พัสดุที่ผลิตภายในประเทศ จำนวน...๓...แผ่น
และเงื่อนไขการจัดทำแผนการใช้เหล็กที่ผลิตภายในประเทศ
- ๒.๙ ผนวก ๙ เรื่อง การจ้างช่วง จำนวน...๑...แผ่น

ความใดในเอกสารแนบท้ายสัญญาที่ขัดหรือแย้งกับข้อความในสัญญานี้ ให้ใช้ข้อความในสัญญานี้บังคับ และในกรณีที่เอกสารแนบท้ายสัญญาขัดแย้งกันเอง ผู้รับจ้างจะต้องปฏิบัติตามคำวินิจฉัยของผู้ว่าจ้าง คำวินิจฉัยของผู้ว่าจ้างให้ถือเป็นที่สุด และผู้รับจ้างไม่มีสิทธิเรียกร้องค่าจ้าง ค่าเสียหายหรือค่าใช้จ่ายใดๆ เพิ่มเติมจากผู้ว่าจ้างทั้งสิ้น

ข้อ ๓ หลักประกันการปฏิบัติตามสัญญา

ในขณะที่ทำสัญญานี้ผู้รับจ้างได้นำหลักประกันเป็น.....

เป็นจำนวนเงิน.....บาท (.....)

ซึ่งเท่ากับร้อยละ ๕ (ห้า) ของราคาค่าจ้างตามสัญญา มามอบให้แก่ผู้ว่าจ้างเพื่อเป็นหลักประกันการปฏิบัติตามสัญญานี้

กรณีผู้รับจ้างใช้หนังสือค้ำประกันมาเป็นหลักประกันการปฏิบัติตามสัญญาหนังสือค้ำประกันดังกล่าวจะต้องออกโดยธนาคารที่ประกอบกิจการในประเทศไทย หรือโดยบริษัทเงินทุนหรือบริษัทเงินทุนหลักทรัพย์ที่ได้รับอนุญาตให้ประกอบกิจการเงินทุนเพื่อการพาณิชย์และประกอบธุรกิจค้ำประกันตามประกาศของธนาคารแห่งประเทศไทย ตามรายชื่อบริษัทเงินทุนที่ธนาคารแห่งประเทศไทยแจ้งเวียนให้ทราบตามแบบที่คณะกรรมการนโยบายการจัดซื้อจัดจ้างและการบริหารพัสดุภาครัฐกำหนด หรืออาจเป็นหนังสือค้ำประกันอิเล็กทรอนิกส์ตามวิธีการที่กรมบัญชีกลางกำหนดก็ได้ และจะต้องมีอายุการค้ำประกันตลอดไปจนกว่าผู้รับจ้างพ้นข้อผูกพันตามสัญญานี้

หลักประกันที่ผู้รับจ้างนำมามอบให้ตามวรรคหนึ่ง จะต้องมียุครอบคลุมความรับผิดชอบทั้งปวงของผู้รับจ้างตลอดอายุสัญญา ถ้าหลักประกันที่ผู้รับจ้างนำมามอบให้ดังกล่าวลดลงหรือเสื่อมค่าลง หรือมีอายุไม่ครอบคลุมถึงความรับผิดชอบของผู้รับจ้างตลอดอายุสัญญา ไม่ว่าด้วยเหตุใดๆ ก็ตาม รวมถึงกรณี ผู้รับจ้างส่งมอบงานล่าช้า เป็นเหตุให้ระยะเวลาแล้วเสร็จหรือวันครบกำหนดความรับผิดชอบในความชำรุดบกพร่องตามสัญญาเปลี่ยนแปลงไป ไม่ว่าจะเกิดขึ้นคราวใด ผู้รับจ้างต้องหาหลักประกันใหม่หรือหลักประกันเพิ่มเติมให้มีจำนวนครบถ้วนตามวรรคหนึ่งนำมามอบให้แก่ผู้ว่าจ้างภายใน ๑๕ (สิบห้า) วัน นับถัดจากวันที่ได้รับแจ้งเป็นหนังสือจากผู้ว่าจ้าง

หลักประกันที่ผู้รับจ้างนำมามอบไว้ตามข้อนี้ ผู้ว่าจ้างจะคืนให้แก่ผู้รับจ้างโดยไม่มีดอกเบี้ย เมื่อผู้รับจ้างพ้นจากข้อผูกพันและความรับผิดชอบทั้งปวงตามสัญญานี้แล้ว

ข้อ ๔ (ก) ค่าจ้างและการจ่ายเงิน

(สำหรับสัญญาที่เป็นราคาต่อหน่วย)

ผู้ว่าจ้างตกลงจ่ายและผู้รับจ้างตกลงรับเงินค่าจ้างเป็นจำนวนเงิน.....บาท

(.....) ซึ่งได้รวมภาษีมูลค่าเพิ่มจำนวน.....บาท ตลอดจนภาษีอากรอื่นๆ

และค่าใช้จ่ายทั้งปวงด้วยแล้ว โดยถือราคาต่อหน่วยเป็นเกณฑ์ตามรายการแต่ละประเภทที่ได้กำหนดไว้ในใบแจ้งปริมาณงานและราคา ตามเอกสารแนบท้ายสัญญาผนวก ๒

คู่สัญญาทั้งสองฝ่ายต่างตกลงว่าจำนวนปริมาณงานที่กำหนดไว้ในบัญชีรายการก่อสร้างหรือ
ใบแจ้งปริมาณงานและราคานี้เป็นจำนวนโดยประมาณเท่านั้น จำนวนปริมาณงานที่แท้จริงอาจจะมากหรือน้อยกว่านี้
ก็ได้ ซึ่งผู้ว่าจ้างจะจ่ายเงินค่าจ้างให้แก่ผู้รับจ้างตามราคาต่อหน่วยของงานแต่ละรายการที่ได้ทำเสร็จจริง คู่สัญญาทั้ง
สองฝ่ายต่างตกลงที่จะไม่เปลี่ยนแปลงราคาต่อหน่วยหรือเรียกเรื่องค่าสินไหมทดแทนอันเกิดจากการที่จำนวนปริมาณงาน
ในแต่ละรายการได้แตกต่างไปจากที่กำหนดไว้ในสัญญา ทั้งนี้ นอกจากในกรณีต่อไปนี้

๔.๑ เมื่อปริมาณงานที่ทำเสร็จจริงในส่วนที่เกินกว่าร้อยละ ๑๒๕ (หนึ่งร้อยยี่สิบห้า) แต่ไม่เกิน
ร้อยละ ๑๕๐ (หนึ่งร้อยห้าสิบ) ของปริมาณงานที่กำหนดไว้ในสัญญาหรือใบแจ้งปริมาณงานและราคา จะจ่ายให้อัตรา
ร้อยละ ๙๐ (เก้าสิบ) ของราคาต่อหน่วยตามสัญญา

๔.๒ เมื่อปริมาณงานที่ทำเสร็จจริงในส่วนที่เกินกว่าร้อยละ ๑๕๐ (หนึ่งร้อยห้าสิบ) ของปริมาณ
งานที่กำหนดไว้ในสัญญาหรือใบแจ้งปริมาณงานและราคา จะจ่ายให้อัตราร้อยละ ๘๓ (แปดสิบสาม) ของราคาต่อ
หน่วยตามสัญญา

๔.๓ เมื่อปริมาณงานที่ทำเสร็จจริงน้อยกว่าร้อยละ ๗๕ (เจ็ดสิบห้า) ของปริมาณงานที่กำหนดไว้
ในสัญญาหรือใบแจ้งปริมาณงานและราคา จะจ่ายให้ตามราคาต่อหน่วยในสัญญาและจะจ่ายเพิ่มชดเชยเป็น
ค่า Overhead และ Mobilization สำหรับงานรายการนั้นในอัตราร้อยละ ๑๗ (สิบเจ็ด) ของผลต่างระหว่างปริมาณ
งานทั้งหมดของงานรายการนั้นตามสัญญาโดยประมาณกับปริมาณงานที่ทำเสร็จจริงคูณด้วยราคาต่อหน่วยตาม
สัญญา ทั้งนี้ การจ่ายเงินเพิ่มชดเชยเป็นค่า Overhead และ Mobilization ดังกล่าว ผู้ว่าจ้างจะจ่ายให้แก่ผู้รับจ้างใน
งวดสุดท้ายของการจ่ายเงินค่าจ้างตามสัญญา

๔.๔ ผู้ว่าจ้างจะจ่ายเงินที่เพิ่มขึ้นตามข้อ ๔.๑ หรือ ๔.๒ ดังกล่าวข้างต้น ในงวดสุดท้ายของการ
จ่ายเงินหรือก่อนงวดสุดท้ายของการจ่ายเงินตามที่ผู้ว่าจ้างจะพิจารณาเห็นสมควร เว้นแต่กรณีที่ผู้ว่าจ้างพิจารณาเห็น
ว่าปริมาณงานที่ทำเสร็จจริงดังกล่าว มิได้มีส่วนเกี่ยวข้องกับงานอื่นที่เหลือ อีกทั้งงานที่เหลืออยู่ก็มิได้มีผลกระทบต่อ
การจ่ายเงินค่าจ้างที่แล้วเสร็จจริงในงวดดังกล่าว ทั้งนี้ ผู้ว่าจ้าง อาจจ่ายเงินที่เพิ่มขึ้นให้แก่ผู้รับจ้างพร้อมกับการ
จ่ายเงินค่าจ้างงวดนั้นๆ และการพิจารณาว่างานใดอยู่ในหลักเกณฑ์ดังกล่าวหรือไม่ เป็นดุลพินิจโดยเด็ดขาดของผู้
ว่าจ้าง

ผู้ว่าจ้างตกลงที่จะจ่ายเงินค่าจ้างให้แก่ผู้รับจ้างเป็นรายเดือนตามเนื้องานที่ทำเสร็จจริง เมื่อผู้
ว่าจ้างหรือเจ้าหน้าที่ของผู้ว่าจ้างได้ทำการตรวจสอบผลงานที่ทำเสร็จแล้ว และปรากฏว่าเป็นที่พอใจตรงตาม
ข้อกำหนดแห่งสัญญานี้ทุกประการ ผู้ว่าจ้างจะออกหนังสือรับรองการรับมอบงานนั้น ให้ไว้แก่ผู้รับจ้าง

การจ่ายเงินงวดสุดท้ายจะจ่ายให้เมื่องานทั้งหมดตามสัญญาได้แล้วเสร็จทุกประการรวมทั้งการ
ทำสถานที่ก่อสร้างให้สะอาดเรียบร้อยตามที่กำหนดไว้ในข้อ ๒๐

การจ่ายเงินตามเงื่อนไขแห่งสัญญานี้ ผู้ว่าจ้างจะโอนเงินเข้าบัญชีเงินฝากธนาคารของผู้รับจ้าง

ชื่อธนาคาร.....สาขา.....

ชื่อบัญชี.....เลขที่บัญชี.....

ทั้งนี้ ผู้รับจ้างตกลงเป็นผู้รับภาระเงินค่าธรรมเนียมหรือค่าบริการอื่นใดเกี่ยวกับการโอน รวมทั้งค่าใช้จ่ายอื่นใด (ถ้ามี)
ที่ธนาคารเรียกเก็บ และยินยอมให้มีการหักเงินดังกล่าวจากจำนวนเงินโอนในงวดนั้นๆ

ข้อ ๔ (ข) ค่าจ้างและการจ่ายเงิน

(สำหรับสัญญาที่เป็นราคาเหมารวม)

ผู้ว่าจ้างตกลงจ่ายและผู้รับจ้างตกลงรับเงินค่าจ้างจำนวนเงิน.....บาท

(.....) ซึ่งได้รวมภาษีมูลค่าเพิ่ม จำนวน.....บาท.(.....)

ตลอดจนภาษีอากรอื่นๆ และค่าใช้จ่ายทั้งปวงด้วยแล้ว โดยถือราคาเหมารวมเป็นเกณฑ์ และกำหนดการจ่าย
เงินเป็นงวดๆ ดังนี้

งวดที่ ๑ เป็นจำนวนเงิน.....บาท (.....)
เมื่อผู้รับจ้างได้ปฏิบัติงาน.....ให้แล้วเสร็จภายใน.....

งวดที่ ๒ เป็นจำนวนเงิน.....บาท (.....)
เมื่อผู้รับจ้างได้ปฏิบัติงาน.....ให้แล้วเสร็จภายใน.....
..... ฯลฯ.....

งวดสุดท้าย เป็นจำนวนเงิน.....บาท (.....)
เมื่อผู้รับจ้างได้ปฏิบัติงานทั้งหมดให้แล้วเสร็จเรียบร้อยตามสัญญา รวมทั้งทำสถานที่ก่อสร้างให้สะอาดเรียบร้อยตามที่กำหนดไว้ในข้อ ๒๐

การจ่ายเงินตามเงื่อนไขแห่งสัญญานี้ ผู้ว่าจ้างจะโอนเงินเข้าบัญชีเงินฝากธนาคารของผู้รับจ้าง
ชื่อธนาคาร..... สาขา.....
ชื่อบัญชี..... เลขที่บัญชี.....

ทั้งนี้ ผู้รับจ้างตกลงเป็นผู้รับภาระเงินค่าธรรมเนียมหรือค่าบริการอื่นใดเกี่ยวกับการโอน รวมทั้งค่าใช้จ่ายอื่นใด (ถ้ามี) ที่ธนาคารเรียกเก็บ และยินยอมให้มีการหักเงินดังกล่าวจากจำนวนเงินโอนในงวดนั้นๆ

ข้อ ๕ เงินค่าจ้างล่วงหน้า

ผู้ว่าจ้างตกลงจ่ายเงินค่าจ้างล่วงหน้าให้แก่ผู้รับจ้าง เป็นจำนวนเงิน.....บาท
(.....) ซึ่งเท่ากับร้อยละ ๑๕ (สิบห้า) ของราคาค่าจ้าง
ตามสัญญาที่ระบุไว้ในข้อ ๔

เงินค่าจ้างล่วงหน้าดังกล่าวจะจ่ายให้ภายหลังจากที่ผู้รับจ้างได้วางหลักประกันการรับเงินค่าจ้างล่วงหน้าเป็น (หนังสือค้ำประกันหรือหนังสือค้ำประกันอิเล็กทรอนิกส์ของธนาคารภายในประเทศ หรือพันธบัตรรัฐบาลไทย) เต็มตามจำนวนเงินค่าจ้างล่วงหน้านั้นให้แก่ผู้ว่าจ้าง ผู้รับจ้างจะต้องออกใบเสร็จรับเงินค่าจ้างล่วงหน้าตามแบบที่ผู้ว่าจ้างกำหนดให้และผู้รับจ้างตกลงที่จะกระทำตามเงื่อนไขอันเกี่ยวกับการใช้จ่ายและการใช้คืนเงินค่าจ้างล่วงหน้า นั้น ดังต่อไปนี้

๕.๑ ผู้รับจ้างจะใช้เงินค่าจ้างล่วงหน้านั้นเพื่อเป็นค่าใช้จ่ายในการปฏิบัติงานตามสัญญาเท่านั้น หากผู้รับจ้างใช้จ่ายเงินค่าจ้างล่วงหน้าหรือส่วนใดส่วนหนึ่งของเงินค่าจ้างล่วงหน้าในทางอื่น ผู้ว่าจ้างอาจจะเรียกเงินค่าจ้างล่วงหน้าคืนจากผู้รับจ้างหรือบังคับเอาจากหลักประกันการรับเงินค่าจ้างล่วงหน้าได้ทันที

๕.๒ เมื่อผู้ว่าจ้างเรียกร้อง ผู้รับจ้างต้องแสดงหลักฐานการใช้จ่ายเงินค่าจ้างล่วงหน้า เพื่อพิสูจน์ว่าได้เป็นไปตามข้อ ๕.๑ ภายในกำหนด ๑๕ (สิบห้า) วัน นับถัดจากวันได้รับแจ้งเป็นหนังสือจากผู้ว่าจ้าง หากผู้รับจ้างไม่อาจแสดงหลักฐานดังกล่าว ภายในกำหนด ๑๕ (สิบห้า) วัน ผู้ว่าจ้างอาจเรียกเงินค่าจ้างล่วงหน้าคืนจากผู้รับจ้างหรือบังคับเอาจากหลักประกันการรับเงินค่าจ้างล่วงหน้าได้ทันที

๕.๓ (ก) (สำหรับสัญญาที่เป็นราคาต่อหน่วย)

ในการจ่ายเงินค่าจ้างให้แก่ผู้รับจ้างตามข้อ ๔ (ก) ผู้ว่าจ้างจะหักเงินค่าจ้างในแต่ละเดือนเพื่อชดใช้คืนเงินค่าจ้างล่วงหน้าไว้จำนวนร้อยละ ๒๐ (ยี่สิบ) ของจำนวนเงินค่าจ้างในแต่ละเดือน ทั้งนี้ จนกว่าจำนวนเงินที่หักไว้จะครบตามจำนวนเงินค่าจ้างล่วงหน้าที่ได้รับไปแล้ว ยกเว้นค่าจ้างเดือนสุดท้ายจะหักไว้เป็นจำนวนเท่ากับจำนวนเงินค่าจ้างล่วงหน้าที่เหลือทั้งหมด

๕.๓ (ข) (สำหรับสัญญาที่เป็นราคาเหมารวม)

ในการจ่ายเงินค่าจ้างให้แก่ผู้รับจ้างตามข้อ ๔ (ข) ผู้ว่าจ้างจะหักเงินค่าจ้างในแต่ละงวดเพื่อชดใช้คืนเงินค่าจ้างล่วงหน้าไว้จำนวนร้อยละ..... ของจำนวนเงินค่าจ้างในแต่ละงวดจนกว่าจำนวนเงินที่หักไว้จะครบตามจำนวนเงินค่าจ้างล่วงหน้าที่ได้รับไปแล้ว ยกเว้นค่าจ้างงวดสุดท้ายจะหักไว้เป็นจำนวนเท่ากับจำนวนเงินค่าจ้างล่วงหน้าที่เหลือทั้งหมด

๕.๔ เงินจำนวนใดๆ ก็ตามที่ผู้รับจ้างจะต้องจ่ายให้แก่ผู้ว่าจ้างเพื่อชำระหนี้หรือเพื่อชดใช้ความรับผิดชอบต่างๆ ตามสัญญา ผู้ว่าจ้างจะหักเอาจากเงินค่าจ้างงวดที่จะจ่ายให้แก่ผู้รับจ้างก่อนที่จะหักชดใช้คืนเงินค่าจ้างล่วงหน้า

๕.๕ ในกรณีที่มีการบอกเลิกสัญญา หากเงินค่าจ้างล่วงหน้าที่เหลือเกินกว่าจำนวนเงินที่ผู้รับจ้างจะได้รับหลังจากหักชดใช้ในกรณีอื่นแล้ว ผู้รับจ้างจะต้องจ่ายคืนเงินจำนวนที่เหลือนั้นให้แก่ผู้ว่าจ้าง ภายใน ๗ (เจ็ด) วันนับถัดจากวันได้รับแจ้งเป็นหนังสือจากผู้ว่าจ้าง

๕.๖ (ก) (สำหรับสัญญาที่เป็นราคาต่อหน่วย)

ผู้ว่าจ้างจะคืนหลักประกันการรับเงินค่าจ้างล่วงหน้าให้แก่ผู้รับจ้าง ต่อเมื่อผู้ว่าจ้างได้หักเงินค่าจ้างไว้ครบจำนวนเงินค่าจ้างล่วงหน้าตามข้อ ๕.๓ (ก) แล้ว เว้นแต่ในกรณีดังต่อไปนี้ ผู้รับจ้างมีสิทธิขอคืนหลักประกันการรับเงินค่าจ้างล่วงหน้าบางส่วนก่อนได้

(๑) กรณีผู้รับจ้างได้วางหลักประกันการรับเงินค่าจ้างล่วงหน้าไว้ฉบับเดียว หากผู้ว่าจ้างได้หักเงินค่าจ้างล่วงหน้าไปแล้ว ผู้รับจ้างมีสิทธิขอคืนหลักประกันการรับเงินค่าจ้างล่วงหน้าในส่วนที่ผู้ว่าจ้างได้หักเงินค่าจ้างล่วงหน้าไปแล้วนั้น โดยผู้รับจ้างจะต้องนำหลักประกันการรับเงินค่าจ้างล่วงหน้าฉบับใหม่ที่มีมูลค่าเท่ากับเงินค่าจ้างล่วงหน้าที่เหลืออยู่มาวางให้แก่ผู้ว่าจ้าง

(๒) กรณีผู้รับจ้างได้วางหลักประกันการรับเงินค่าจ้างล่วงหน้าไว้หลายฉบับ ซึ่งแต่ละฉบับมีมูลค่าเท่ากับจำนวนเงินค่าจ้างล่วงหน้าที่ผู้ว่าจ้างจะต้องหักไว้ในแต่ละงวด หากผู้ว่าจ้างได้หักเงินค่าจ้างล่วงหน้าในงวดใดแล้ว ผู้รับจ้างมีสิทธิขอคืนหลักประกันการรับเงินค่าจ้างล่วงหน้าในงวดนั้นได้

๕.๖ (ข) (สำหรับสัญญาที่เป็นราคาเหมารวม)

ผู้ว่าจ้างจะคืนหลักประกันการรับเงินค่าจ้างล่วงหน้าให้แก่ผู้รับจ้าง ต่อเมื่อผู้ว่าจ้างได้หักเงินค่าจ้างไว้ครบจำนวนเงินค่าจ้างล่วงหน้าตามข้อ ๕.๓ (ข) แล้ว เว้นแต่ในกรณีดังต่อไปนี้ ผู้รับจ้างมีสิทธิขอคืนหลักประกันการรับเงินค่าจ้างล่วงหน้าบางส่วนก่อนได้

(๑) กรณีผู้รับจ้างวางหลักประกันการรับเงินค่าจ้างล่วงหน้าไว้ฉบับเดียว หากผู้ว่าจ้างได้หักเงินค่าจ้างล่วงหน้าไปแล้ว ผู้รับจ้างมีสิทธิขอคืนหลักประกันการรับเงินค่าจ้างล่วงหน้าในส่วนที่ผู้ว่าจ้างได้หักเงินค่าจ้างล่วงหน้าไปแล้วนั้น โดยผู้รับจ้างจะต้องนำหลักประกันการรับเงินค่าจ้างล่วงหน้าฉบับใหม่ที่มีมูลค่าเท่ากับเงินค่าจ้างล่วงหน้าที่เหลืออยู่มาวางให้แก่ผู้ว่าจ้าง

(๒) กรณีผู้รับจ้างได้วางหลักประกันการรับเงินค่าจ้างล่วงหน้าไว้หลายฉบับ ซึ่งแต่ละฉบับมีมูลค่าเท่ากับจำนวนเงินค่าจ้างล่วงหน้าที่ผู้ว่าจ้างจะต้องหักไว้ในแต่ละงวด หากผู้ว่าจ้างได้หักเงินค่าจ้างล่วงหน้าในงวดใดแล้ว ผู้รับจ้างมีสิทธิขอคืนหลักประกันการรับเงินค่าจ้างล่วงหน้าในงวดนั้นได้

ข้อ ๖ การหักเงินประกันผลงาน

ในการจ่ายเงินให้แก่ผู้รับจ้างแต่ละงวด ผู้ว่าจ้างจะหักเงินจำนวนร้อยละ ๑๐ ของเงินที่ต้องจ่ายในงวดนั้น เพื่อเป็นประกันผลงานในกรณีที่เงินประกันผลงานจะต้องถูกหักไว้ทั้งสิ้นไม่ต่ำกว่า ๖ เดือน (สำหรับสัญญาที่เป็นราคาต่อหน่วย) หรือจำนวน.....บาท (สำหรับสัญญาที่เป็นราคาเหมารวม)

ผู้รับจ้างมีสิทธิที่จะขอเงินประกันผลงานคืน โดยผู้รับจ้างจะต้องวางหนังสือค้ำประกันของธนาคารซึ่งออกโดยธนาคารภายในประเทศ มาวางไว้ต่อผู้ว่าจ้างเพื่อเป็นหลักประกันแทนก็ได้

ผู้ว่าจ้างจะคืนเงินประกันผลงาน และ/หรือหนังสือค้ำประกันของธนาคารดังกล่าวตามวรรคหนึ่งให้แก่ผู้รับจ้างพร้อมกับการจ่ายเงินงวดสุดท้าย

ข้อ ๗ (ก) กำหนดเวลาแล้วเสร็จและสิทธิของผู้ว่าจ้างในการบอกเลิกสัญญา

ภายในกำหนด ๗ (เจ็ด) วัน นับถัดจากวันลงนามในสัญญา ผู้รับจ้างจะต้องเสนอแผนงานให้เป็นที่พอใจแก่ผู้ว่าจ้าง โดยแสดงถึงขั้นตอนของการทำงานและกำหนดเวลาที่ต้องใช้ในการทำงานหลักต่างๆ ให้แล้วเสร็จ ผู้รับจ้างต้องเริ่มทำงานที่รับจ้างภายในกำหนด.....วัน นับถัดจากวันที่ได้รับหนังสือแจ้งให้เริ่มงาน และจะต้องทำงานให้แล้วเสร็จภายในกำหนด.....วัน นับถัดจากวันที่ได้รับหนังสือแจ้งดังกล่าว

ถ้าผู้รับจ้างมิได้เสนอแผนงาน หรือมิได้ลงมือทำงานภายในกำหนดเวลาหรือไม่สามารถทำงานให้แล้วเสร็จตามกำหนดเวลา หรือมีเหตุให้เชื่อได้ว่าผู้รับจ้างไม่สามารถทำงานให้แล้วเสร็จภายในกำหนดเวลา หรือจะแล้วเสร็จล่าช้าเกินกว่ากำหนดเวลา หรือผู้รับจ้างทำผิดสัญญาข้อใดข้อหนึ่ง หรือตกเป็นผู้ถูกพิทักษ์ทรัพย์เด็ดขาด หรือตกเป็นผู้ล้มละลาย หรือเพิกเฉยไม่ปฏิบัติตามคำสั่งของคณะกรรมการตรวจรับพัสดุหรือผู้ควบคุมงานหรือบริษัทที่ปรึกษาซึ่งได้รับมอบอำนาจจากผู้ว่าจ้าง ผู้ว่าจ้างมีสิทธิที่จะบอกเลิกสัญญานี้ได้ และมีสิทธิจ้างผู้รับจ้างรายใหม่เข้าทำงานของผู้รับจ้างให้ลุล่วงไปได้ด้วย การใช้สิทธิบอกเลิกสัญญานี้ไม่กระทบสิทธิของผู้ว่าจ้างที่จะเรียกร้องค่าเสียหายจากผู้รับจ้าง

การที่ผู้ว่าจ้างไม่ใช้สิทธิเลิกสัญญาดังกล่าวข้างต้นนั้น ไม่เป็นเหตุให้ผู้รับจ้างพ้นจากความรับผิดชอบตามสัญญา

ข้อ ๗ (ข) กำหนดเวลาแล้วเสร็จและสิทธิของผู้ว่าจ้างในการบอกเลิกสัญญา

ผู้รับจ้างต้องเริ่มทำงานที่รับจ้างภายในวันที่.....นับถัดจากวันที่ลงนามในสัญญา.....และจะต้องทำงานให้แล้วเสร็จบริบูรณ์ภายในวันที่.....๑๘๐.....วัน นับถัดจากวันที่ลงนามในสัญญา..... ถ้าผู้รับจ้างมิได้ลงมือทำงาน ภายในกำหนดเวลา หรือไม่สามารถทำงานให้แล้วเสร็จตามกำหนดเวลา หรือมีเหตุให้เชื่อได้ว่าผู้รับจ้างไม่สามารถทำงาน ให้แล้วเสร็จภายในกำหนดเวลา หรือจะแล้วเสร็จล่าช้าเกินกว่ากำหนดเวลา หรือผู้รับจ้างทำผิดสัญญาข้อใดข้อหนึ่ง หรือ ตกเป็นผู้ถูกพิทักษ์ทรัพย์เด็ดขาด หรือตกเป็นผู้ล้มละลายหรือเพิกเฉยไม่ปฏิบัติตามคำสั่งของคณะกรรมการตรวจรับพัสดุหรือผู้ควบคุมงานหรือบริษัทที่ปรึกษา ซึ่งได้รับมอบอำนาจจากผู้ว่าจ้าง ผู้ว่าจ้างมีสิทธิที่จะบอกเลิกสัญญานี้ได้ และมีสิทธิจ้างผู้รับจ้างรายใหม่เข้าทำงานของผู้รับจ้างให้ลุล่วงไปได้ด้วย การใช้สิทธิบอกเลิกสัญญานี้ไม่กระทบสิทธิของผู้ว่าจ้างที่จะเรียกร้องค่าเสียหายจากผู้รับจ้าง

การที่ผู้ว่าจ้างไม่ใช้สิทธิเลิกสัญญาดังกล่าวข้างต้นไม่เป็นเหตุให้ผู้รับจ้างพ้นจากความรับผิดชอบตามสัญญา

ข้อ ๘ ความรับผิดชอบในความชำรุดบกพร่องของงานจ้าง

เมื่องานแล้วเสร็จบริบูรณ์ และผู้ว่าจ้างได้รับมอบงานจากผู้รับจ้าง หรือจากผู้รับจ้างรายใหม่ ในกรณีที่มีการบอกเลิกสัญญาดำเนินข้อ ๖ หากมีเหตุชำรุดบกพร่องหรือเสียหายเกิดขึ้นจากการจ้างนี้ ภายในกำหนด ๒ (สอง) ปี.....(.....) เดือน นับถัดจากวันที่ได้รับมอบงานดังกล่าว ซึ่งความชำรุดบกพร่อง หรือเสียหายนั้นเกิดจากความบกพร่องของผู้รับจ้างอันเกิดจากการใช้วัสดุที่ไม่ถูกต้องหรือทำให้ไม่เรียบร้อย หรือทำให้ไม่ถูกต้องตามมาตรฐานแห่งหลักวิชา ผู้รับจ้างจะต้องรีบทำการแก้ไขให้เป็นที่เรียบร้อยโดยไม่ชักช้า โดยผู้ว่าจ้างไม่ต้องออกเงินใดๆ ในการนี้ทั้งสิ้น หากผู้รับจ้างไม่กระทำการดังกล่าวภายในกำหนด.....๑๕.....(สิบห้า) วัน นับถัดจากวันที่ได้รับแจ้งเป็นหนังสือจากผู้ว่าจ้างหรือไม่ทำการแก้ไขให้ถูกต้องเรียบร้อยภายในเวลาที่ผู้ว่าจ้างกำหนด ให้ผู้ว่าจ้างมีสิทธิที่จะทำการนั้นเองหรือจ้างผู้อื่นให้ทำงานนั้น โดยผู้รับจ้างต้องเป็นผู้ออกค่าใช้จ่ายเองทั้งสิ้น

ในกรณีเร่งด่วนจำเป็นต้องรีบแก้ไขเหตุชำรุดบกพร่องหรือเสียหายโดยเร็ว และไม่อาจรอให้ผู้รับจ้างแก้ไขในระยะเวลาที่กำหนดไว้ตามวรรคหนึ่งได้ ผู้ว่าจ้างมีสิทธิเข้าจัดการแก้ไขเหตุชำรุดบกพร่องหรือเสียหายนั้นเอง หรือจ้างผู้อื่นให้ซ่อมแซมความชำรุดบกพร่องหรือเสียหาย โดยผู้รับจ้างต้องรับผิดชอบชำระค่าใช้จ่ายทั้งหมด

การที่ผู้ว่าจ้างทำการนั้นเอง หรือจ้างผู้อื่นให้ทำงานนั้นแทนผู้รับจ้าง ไม่ทำให้ผู้รับจ้างหลุดพ้นจากความรับผิดตามสัญญา หากผู้รับจ้างไม่ขัดใช้ค่าใช้จ่ายหรือค่าเสียหายตามที่ผู้ว่าจ้างเรียกร้องผู้ว่าจ้างมีสิทธิบังคับจากหลักประกันการปฏิบัติตามสัญญาได้

ข้อ ๙ การจ้างช่วง

ผู้รับจ้างจะต้องไม่เอางานทั้งหมดหรือแต่บางส่วนแห่งสัญญานี้ไปจ้างช่วงอีกทอดหนึ่ง เว้นแต่การจ้างช่วงงานแต่บางส่วนที่ได้รับอนุญาตเป็นหนังสือจากผู้ว่าจ้างแล้ว การที่ผู้ว่าจ้างได้อนุญาตให้จ้างช่วงงานแต่บางส่วนดังกล่าวนั้น ไม่เป็นเหตุให้ผู้รับจ้างหลุดพ้นจากความรับผิดหรือพันธะหน้าที่ตามสัญญานี้ และผู้รับจ้างจะยังคงต้องรับผิดในความผิด และความประมาทเลินเล่อของผู้รับจ้างช่วง หรือของตัวแทนหรือลูกจ้างของผู้รับจ้างช่วงนั้นทุกประการ

กรณีผู้รับจ้างไปจ้างช่วงงานแต่บางส่วนโดยฝ่าฝืนความในวรรคหนึ่ง ผู้รับจ้างต้องชำระค่าปรับให้แก่ผู้ว่าจ้างเป็นจำนวนเงินในอัตราร้อยละ...๑๐...(สิบ)...ของวงเงินของงานที่จ้างช่วงตามสัญญา ทั้งนี้ ไม่ตัดสิทธิผู้ว่าจ้างในการบอกเลิกสัญญา

ข้อ ๑๐ การควบคุมงานของผู้รับจ้าง

ผู้รับจ้างจะต้องควบคุมงานที่รับจ้างอย่างเอาใจใส่ ด้วยประสิทธิภาพและความชำนาญ และในระหว่างทำงานที่รับจ้างจะต้องจัดให้มีผู้แทนซึ่งทำงานเต็มเวลา เป็นผู้รับผิดชอบควบคุมงานของผู้รับจ้าง ผู้แทนดังกล่าวจะต้องได้รับมอบอำนาจจากผู้รับจ้าง คำสั่งหรือคำแนะนำต่างๆ ที่ผู้ว่าจ้าง คณะกรรมการตรวจรับพัสดุ ผู้ควบคุมงาน หรือบริษัทที่ปรึกษาที่ผู้ว่าจ้างแต่งตั้งได้แจ้งแก่ผู้แทนเช่นว่านั้น ให้ถือว่าเป็นคำสั่งหรือคำแนะนำที่ได้แจ้งแก่ผู้รับจ้าง การแต่งตั้งผู้แทนตามข้อนี้จะต้องทำเป็นหนังสือ และต้องได้รับความเห็นชอบเป็นหนังสือจากผู้ว่าจ้าง การเปลี่ยนตัวหรือแต่งตั้งผู้แทนใหม่จะทำได้ หากไม่ได้รับความเห็นชอบเป็นหนังสือจากผู้ว่าจ้างก่อน

ผู้ว่าจ้างมีสิทธิที่จะขอให้เปลี่ยนตัวผู้แทนตามวรรคหนึ่ง โดยแจ้งเป็นหนังสือไปยังผู้รับจ้าง และผู้รับจ้างจะต้องทำการเปลี่ยนตัวผู้แทนนั้นโดยพลัน โดยไม่คิดค่าจ้างหรือราคาเพิ่ม หรืออ้างเป็นเหตุเพื่อขยายอายุสัญญาอันเนื่องมาจากเหตุนี้

ข้อ ๑๑ ความรับผิดของผู้รับจ้าง

ผู้รับจ้างจะต้องรับผิดชอบต่ออุบัติเหตุ ความเสียหาย หรือภัยอันตรายใดๆ อันเกิดจากการปฏิบัติงานของผู้รับจ้าง และจะต้องรับผิดชอบต่อความเสียหายจากการกระทำของลูกจ้างหรือตัวแทนของผู้รับจ้าง และจากการปฏิบัติงานของผู้รับจ้างช่วงด้วย (ถ้ามี)

ความเสียหายใดๆ อันเกิดแก่งานที่ผู้รับจ้างได้ทำขึ้น แม้จะเกิดขึ้นเพราะเหตุสุดวิสัยก็ตาม ผู้รับจ้างจะต้องรับผิดชอบโดยซ่อมแซมให้คืนดีหรือเปลี่ยนให้ใหม่โดยค่าใช้จ่ายของผู้รับจ้างเอง เว้นแต่ความเสียหายนั้นเกิดจากความผิดของผู้ว่าจ้าง ทั้งนี้ ความรับผิดของผู้รับจ้างดังกล่าวในข้อนี้จะสิ้นสุดลง เมื่อผู้ว่าจ้างได้รับมอบงานครั้งสุดท้าย ซึ่งหลังจากนั้นผู้รับจ้างคงต้องรับผิดเพียงในกรณีชำรุดบกพร่องหรือความเสียหายดังกล่าวในข้อ ๘ เท่านั้น

ผู้รับจ้างจะต้องรับผิดชอบต่อบุคคลภายนอกในความเสียหายใดๆ อันเกิดจากการปฏิบัติงานของผู้รับจ้าง หรือลูกจ้างหรือตัวแทนของผู้รับจ้าง รวมถึงผู้รับจ้างช่วง (ถ้ามี) ตามสัญญานี้ หากผู้ว่าจ้างถูกเรียกร้องหรือฟ้องร้องหรือ ต้องชดใช้ค่าเสียหายให้แก่บุคคลภายนอกไปแล้ว ผู้รับจ้างจะต้องดำเนินการใดๆ เพื่อให้มีการว่าต่างแก้ต่างให้แก่ผู้ว่าจ้างโดยค่าใช้จ่ายของผู้รับจ้างเอง รวมทั้งผู้รับจ้างจะต้องชดใช้ค่าเสียหายนั้นๆ ตลอดจนค่าใช้จ่ายใดๆ อันเกิดจากการถูกเรียกร้องหรือถูกฟ้องร้องให้แก่ผู้ว่าจ้างทันที

ข้อ ๑๒ การจ่ายเงินแก่ลูกจ้าง

ผู้รับจ้างจะต้องจ่ายเงินแก่ลูกจ้างที่ผู้รับจ้างได้จ้างมาในอัตราและตามกำหนดเวลาที่ผู้รับจ้างได้ตกลงหรือทำสัญญาไว้ต่อลูกจ้างดังกล่าว

ถ้าผู้รับจ้างไม่จ่ายเงินค่าจ้างหรือค่าทดแทนอื่นใดแก่ลูกจ้างดังกล่าวในวรรคหนึ่งผู้ว่าจ้างมีสิทธิที่จะเอาเงินค่าจ้างที่จะต้องจ่ายแก่ผู้รับจ้างมาจ่ายให้แก่ลูกจ้างของผู้รับจ้างดังกล่าว และให้ถือว่าผู้ว่าจ้างได้จ่ายเงินจำนวนนั้นเป็นค่าจ้างให้แก่ผู้รับจ้างตามสัญญาแล้ว

ผู้รับจ้างจะต้องจัดให้มีประกันภัยสำหรับลูกจ้างทุกคนที่จ้างมาทำงาน โดยให้ครอบคลุมถึงความรับผิดชอบของลูกจ้าง รวมทั้งผู้รับจ้างช่วง (ถ้ามี) ในกรณีความเสียหายที่คิดค่าสินไหมทดแทนได้ตามกฎหมาย ซึ่งเกิดจากอุบัติเหตุหรือภัยอันตรายใดๆ ต่อลูกจ้างหรือบุคคลอื่นที่ผู้รับจ้าง หรือผู้รับจ้างช่วงจ้างมาทำงาน ผู้รับจ้างจะต้องส่งมอบกรมธรรม์ประกันภัยดังกล่าวพร้อมทั้งหลักฐานการชำระเบี้ยประกันให้แก่ผู้ว่าจ้างเมื่อผู้ว่าจ้างเรียกร้อง

ข้อ ๑๓ การตรวจงานจ้าง

ถ้าผู้ว่าจ้างแต่งตั้งคณะกรรมการตรวจรับพัสดุ ผู้ควบคุมงาน หรือบริษัทที่ปรึกษา เพื่อควบคุมการทำงานของลูกจ้าง คณะกรรมการตรวจรับพัสดุ ผู้ควบคุมงาน หรือบริษัทที่ปรึกษานั้น มีอำนาจเข้าไปตรวจการทำงานในโรงงานและสถานที่ก่อสร้างได้ตลอดเวลา และผู้รับจ้างจะต้องอำนวยความสะดวกและให้ความช่วยเหลือในการนั้นตามสมควร

การที่มีคณะกรรมการตรวจรับพัสดุ ผู้ควบคุมงาน หรือบริษัทที่ปรึกษานั้น หากทำให้ผู้รับจ้างพ้นความรับผิดชอบตามสัญญานี้ข้อใดข้อหนึ่งไม่

ข้อ ๑๔ แบบรูปและรายการละเอียดคลาดเคลื่อน

ผู้รับจ้างรับรองว่าได้ตรวจสอบและทำความเข้าใจในแบบรูปและรายการละเอียดโดยถี่ถ้วนแล้ว หากปรากฏว่าแบบรูปและรายการละเอียดนั้นผิดพลาดหรือคลาดเคลื่อนไปจากหลักการทางวิศวกรรมหรือทางเทคนิค ผู้รับจ้างตกลงที่จะปฏิบัติตามคำวินิจฉัยของผู้ว่าจ้าง คณะกรรมการตรวจรับพัสดุ ผู้ควบคุมงาน หรือบริษัทที่ปรึกษาที่ผู้ว่าจ้างแต่งตั้ง เพื่อให้งานแล้วเสร็จบริบูรณ์ คำวินิจฉัยดังกล่าวให้ถือเป็นที่สุด โดยผู้รับจ้างจะคิดค่าจ้าง ค่าเสียหาย หรือค่าใช้จ่ายใดๆ เพิ่มขึ้นจากผู้ว่าจ้าง หรือขอขยายอายุสัญญาไม่ได้

ข้อ ๑๕ การควบคุมงานโดยผู้ว่าจ้าง

ผู้รับจ้างตกลงว่าคณะกรรมการตรวจรับพัสดุ ผู้ควบคุมงาน หรือบริษัทที่ปรึกษาที่ผู้ว่าจ้างแต่งตั้ง มีอำนาจที่จะตรวจสอบและควบคุมงานเพื่อให้เป็นไปตามสัญญานี้ และมีอำนาจที่จะสั่งให้แก้ไขเปลี่ยนแปลงเพิ่มเติมหรือตัดทอนซึ่งงานตามสัญญานี้ หากผู้รับจ้างขัดขืนไม่ปฏิบัติตาม ผู้ว่าจ้าง คณะกรรมการตรวจรับพัสดุ ผู้ควบคุมงาน หรือบริษัทที่ปรึกษา มีอำนาจที่จะสั่งให้หยุดการนั้นชั่วคราวได้ ความล่าช้าในกรณีเช่นนี้ ผู้รับจ้างจะถือเป็นเหตุขอขยายระยะเวลาการปฏิบัติงานตามสัญญาหรือเรียกร้องค่าเสียหายใดๆ ไม่ได้ทั้งสิ้น

ข้อ ๑๖ งานพิเศษและการแก้ไขงาน

ผู้ว่าจ้างมีสิทธิที่จะสั่งเป็นหนังสือให้ผู้รับจ้างทำงานพิเศษซึ่งไม่ได้แสดงไว้หรือรวมอยู่ในเอกสารสัญญานี้ หากงานพิเศษนั้นๆ อยู่ในขอบข่ายทั่วไปแห่งวัตถุประสงค์ของสัญญานี้ นอกจากนี้ ผู้ว่าจ้างยังมีสิทธิสั่งให้เปลี่ยนแปลงหรือแก้ไขแบบรูปและข้อกำหนดต่างๆ ในเอกสารสัญญานี้ด้วย

อัตราค่าจ้างหรือราคาที่กำหนดไว้ในสัญญานี้ ให้กำหนดใช้สำหรับงานพิเศษหรืองานที่เพิ่มเติมขึ้น หรือตัดทอนลงทั้งปวงตามคำสั่งของผู้ว่าจ้าง หากในสัญญาไม่ได้กำหนดไว้ถึงอัตราค่าจ้าง หรือราคาใดๆ ที่จะนำมาใช้สำหรับงานพิเศษหรืองานที่เพิ่มขึ้นหรือลดลงดังกล่าว ผู้ว่าจ้างและผู้รับจ้างจะได้ตกลงกันที่จะกำหนดอัตราค่าจ้างหรือราคาที่เพิ่มขึ้นหรือลดลง รวมทั้งการขยายระยะเวลา (ถ้ามี) กันใหม่เพื่อความเหมาะสม ในกรณีที่ตกลงกันไม่ได้ ผู้ว่าจ้างจะกำหนดอัตราค่าจ้างหรือราคาตามแต่ผู้ว่าจ้างจะเห็นว่าเหมาะสมและถูกต้อง ซึ่งผู้รับจ้างจะต้องปฏิบัติตามคำสั่งของผู้ว่าจ้างไปก่อนเพื่อมิให้เกิดความเสียหายแก่งานที่จ้าง

ข้อ ๑๗ ค่าปรับ

หากผู้รับจ้างไม่สามารถทำงานให้แล้วเสร็จภายในเวลาที่กำหนดไว้ในสัญญาและผู้ว่าจ้างยังมิได้บอกเลิกสัญญา ผู้รับจ้างจะต้องชำระค่าปรับให้แก่ผู้ว่าจ้างเป็นจำนวนเงินวันละ..... (ร้อยละ ๐.๑๐)..... บาท (.....) และจะต้องชำระค่าใช้จ่ายในการควบคุมงาน (ถ้ามี) ในเมื่อผู้ว่าจ้างต้องจ้างผู้ควบคุมงานอีกต่อหนึ่งเป็นจำนวนเงินวันละ..... บาท (.....) นับถัดจากวันที่ครบกำหนดเวลาแล้วเสร็จของงานตามสัญญาหรือวันที่ผู้ว่าจ้างได้ขยายเวลาทำงานให้จนถึงวันที่ทำงานแล้วเสร็จจริง นอกจากนี้ ผู้รับจ้างยอมให้ผู้ว่าจ้างเรียกค่าเสียหายอันเกิดขึ้นจากการที่ ผู้รับจ้างทำงานล่าช้าเฉพาะส่วนที่เกินกว่าจำนวนค่าปรับและค่าใช้จ่ายดังกล่าวได้อีกด้วย

ในระหว่างที่ผู้ว่าจ้างยังมีได้บอกเลิกสัญญานั้น หากผู้ว่าจ้างเห็นว่าผู้รับจ้างจะไม่สามารถปฏิบัติตามสัญญาต่อไปได้ ผู้ว่าจ้างจะใช้สิทธิบอกเลิกสัญญาและใช้สิทธิตามข้อ ๑๘ ก็ได้ และถ้าผู้ว่าจ้าง ได้แจ้งข้อเรียกร้องไปยังผู้รับจ้างเมื่อครบกำหนดเวลาแล้วเสร็จของงานขอให้ชำระค่าปรับแล้ว ผู้ว่าจ้างมีสิทธิ ที่จะปรับผู้รับจ้างจนถึงวันบอกเลิกสัญญาได้อีกด้วย

ข้อ ๑๘ สิทธิของผู้ว่าจ้างภายหลังบอกเลิกสัญญา

ในกรณีที่ผู้ว่าจ้างบอกเลิกสัญญา ผู้ว่าจ้างอาจทำงานนั้นเองหรือว่าจ้างผู้อื่นให้ทำงานนั้นต่อจนแล้วเสร็จก็ได้ ผู้ว่าจ้างหรือผู้ที่รับจ้างทำงานนั้นต่อมีสิทธิใช้เครื่องใช้ในการก่อสร้าง สิ่งที่สร้างขึ้นชั่วคราวสำหรับงานก่อสร้างและวัสดุต่างๆ ซึ่งเห็นว่าจะต้องสงวนเอาไว้เพื่อการปฏิบัติงานตามสัญญาตามที่เห็นสมควร

ในกรณีดังกล่าว ผู้ว่าจ้างมีสิทธิหรือบังคับจากหลักประกันการปฏิบัติตามสัญญาทั้งหมดหรือบางส่วน ตามแต่จะเห็นสมควร นอกจากนั้น ผู้รับจ้างจะต้องรับผิดชอบในค่าเสียหายซึ่งเป็นจำนวนเกินกว่าหลักประกัน การปฏิบัติตามสัญญา รวมทั้งค่าใช้จ่ายที่เพิ่มขึ้นในการทำงานนั้นต่อให้แล้วเสร็จตามสัญญา ตลอดจนค่าใช้จ่ายในการควบคุมงานเพิ่ม (ถ้ามี) ซึ่งผู้ว่าจ้างจะหักเอาจากเงินประกันผลงานหรือจำนวนเงินใดๆ ที่จะจ่ายให้แก่ผู้รับจ้างก็ได้

ข้อ ๑๙ การบังคับค่าปรับ ค่าเสียหาย และค่าใช้จ่าย

ในกรณีที่ผู้รับจ้างไม่ปฏิบัติตามสัญญาข้อใดข้อหนึ่งด้วยเหตุใดๆ ก็ตาม จนเป็นเหตุ ให้เกิดค่าปรับ ค่าเสียหาย หรือค่าใช้จ่ายแก่ผู้ว่าจ้าง ผู้รับจ้างต้องชดใช้ค่าปรับ ค่าเสียหาย หรือค่าใช้จ่ายดังกล่าวให้แก่ผู้ว่าจ้างโดยสิ้นเชิงภายในกำหนด ๑๕ (สิบห้า) วัน นับถัดจากวันที่ได้รับแจ้งเป็นหนังสือจากผู้ว่าจ้าง หากผู้รับจ้างไม่ชดใช้ให้ถูกต้องครบถ้วนภายในระยะเวลาดังกล่าวให้ผู้ว่าจ้างมีสิทธิที่จะหักเอาจากจำนวนเงินค่าจ้างที่ต้องชำระ หรือจากเงินประกันผลงานของผู้รับจ้าง หรือบังคับจากหลักประกันการปฏิบัติตามสัญญาได้ทันที

หากค่าปรับ ค่าเสียหาย หรือค่าใช้จ่ายที่บังคับจากเงินค่าจ้างที่ต้องชำระเงิน ประกันผลงานหรือหลักประกันการปฏิบัติตามสัญญาแล้วยังไม่เพียงพอ ผู้รับจ้างยินยอมชำระส่วนที่เหลือที่ยังขาดอยู่จนครบถ้วนตามจำนวนค่าปรับ ค่าเสียหาย หรือค่าใช้จ่ายนั้น ภายในกำหนด.....๗ (เจ็ด).....วัน นับถัดจากวันที่ได้รับแจ้งเป็นหนังสือจากผู้ว่าจ้าง

หากมีเงินค่าจ้างตามสัญญาที่หักไว้จ่ายเป็นค่าปรับ ค่าเสียหาย หรือค่าใช้จ่ายแล้วยังเหลืออยู่อีกเท่าใด ผู้ว่าจ้างจะคืนให้แก่ผู้รับจ้างทั้งหมด

ข้อ ๒๐ การทำบริเวณก่อสร้างให้เรียบร้อย

ผู้รับจ้างจะต้องรักษาบริเวณสถานที่ปฏิบัติงานตามสัญญานี้ รวมทั้งโรงงานหรือสิ่งอำนวยความสะดวกในการทำงานของผู้รับจ้าง ลูกจ้าง ตัวแทน หรือผู้รับจ้างช่วง (ถ้ามี) ให้สะอาด ปลอดภัยและมีประสิทธิภาพในการทำงานตลอดระยะเวลาการจ้าง และเมื่อทำงานเสร็จสิ้นแล้วจะต้องขนย้ายบรรดาเครื่องใช้ในการทำงานจ้างรวมทั้งวัสดุ ขยะ มูลฝอย และสิ่งก่อสร้างชั่วคราวต่างๆ (ถ้ามี) ทั้งจะต้องกลบเกลี่ยพื้นดินให้เรียบร้อยเพื่อให้บริเวณทั้งหมดอยู่ในสภาพที่สะอาดและใช้การได้ทันที

ข้อ ๒๑ การงดหรือลดค่าปรับ หรือการขยายเวลาปฏิบัติงานตามสัญญา

ในกรณีที่มีเหตุเกิดจากความผิดหรือความบกพร่องของฝ่ายผู้ว่าจ้าง หรือเหตุสุดวิสัย หรือเกิดจากพฤติการณ์อันหนึ่งอันใดที่ผู้รับจ้างไม่ต้องรับผิดชอบตามกฎหมาย หรือเหตุอื่นตามที่กำหนดในกฎกระทรวง ซึ่งออกตามความ ในกฎหมายว่าด้วยการจัดซื้อจัดจ้างและการบริหารพัสดุภาครัฐ ทำให้ผู้รับจ้างไม่สามารถทำงานให้แล้วเสร็จตามเงื่อนไขและกำหนดเวลาแห่งสัญญานี้ได้ ผู้รับจ้างจะต้องแจ้งเหตุหรือพฤติการณ์ดังกล่าวพร้อมหลักฐานเป็นหนังสือให้ผู้ว่าจ้างทราบ เพื่อของดหรือลดค่าปรับ หรือขยายเวลาทำงานออกไปภายใน ๑๕ (สิบห้า) วัน นับถัดจากวันที่เหตุนั้นสิ้นสุดลงหรือตามที่กำหนดในกฎกระทรวงดังกล่าว แล้วแต่กรณี

ถ้าผู้รับจ้างไม่ปฏิบัติให้เป็นไปตามความในวรรคหนึ่ง ให้ถือว่าผู้รับจ้างได้สละสิทธิเรียกร้องในการที่จะของดหรือลดค่าปรับ หรือขยายเวลาทำงานออกไปโดยไม่มีเงื่อนไขใดๆ ทั้งสิ้น เว้นแต่กรณีเหตุเกิดจากความผิดหรือความบกพร่องของฝ่ายผู้ว่าจ้างซึ่งมีหลักฐานชัดเจนหรือผู้ว่าจ้างทราบดีอยู่แล้วตั้งแต่ต้น

การงดหรือลดค่าปรับ หรือขยายกำหนดเวลาทำงานตามวรรคหนึ่ง อยู่ในดุลพินิจของผู้ว่าจ้างที่จะพิจารณาตามที่เห็นสมควร

ข้อ ๒๒ การใช้เรือไทย

ในการปฏิบัติตามสัญญานี้ หากผู้รับจ้างจะต้องส่งหรือนำของเข้ามาจากต่างประเทศรวมทั้งเครื่องมือและอุปกรณ์ที่ต้องนำเข้ามาเพื่อปฏิบัติงานตามสัญญา ไม่ว่าผู้รับจ้างจะเป็นผู้นำของเข้ามาเองหรือนำเข้ามาโดยผ่านตัวแทนหรือบุคคลอื่นใด ถ้าสิ่งของนั้นต้องนำเข้ามาโดยทางเรือในเส้นทางเดินเรือที่มีเรือไทยเดินอยู่และสามารถให้บริการรับขนได้ตามที่รัฐมนตรีว่าการกระทรวงคมนาคมประกาศกำหนด ผู้รับจ้างต้องจัดการให้สิ่งของดังกล่าวบรรทุก โดยเรือไทยหรือเรือที่มีสิทธิเช่นเดียวกับเรือไทยจากต่างประเทศมายังประเทศไทย เว้นแต่จะได้รับอนุญาตจากกรมเจ้าท่าก่อนบรรทุกของนั้นลงเรืออื่นที่มีเรือไทย หรือเป็นของที่รัฐมนตรีว่าการกระทรวงคมนาคมประกาศยกเว้นให้บรรทุกโดยเรืออื่นได้ ทั้งนี้ไม่ว่าการส่งหรือนำเข้าสิ่งของดังกล่าวจากต่างประเทศจะเป็นแบบใด

ในการส่งมอบงานตามสัญญาให้แก่ผู้ว่าจ้าง ถ้างานนั้นมีสิ่งของตามวรรคหนึ่งผู้รับจ้างจะต้องส่งมอบใบตราส่ง (Bill of Lading) หรือสำเนาใบตราส่งสำหรับของนั้น ซึ่งแสดงว่าได้บรรทุกมาโดยเรือไทยหรือเรือที่มีสิทธิเช่นเดียวกับเรือไทยให้แก่ผู้ว่าจ้างพร้อมกับการส่งมอบงานด้วย

ในกรณีที่สิ่งของดังกล่าวไม่ได้บรรทุกจากต่างประเทศมายังประเทศไทยโดยเรือไทยหรือเรือที่มีสิทธิเช่นเดียวกับเรือไทย ผู้รับจ้างต้องส่งมอบหลักฐานซึ่งแสดงว่าได้รับอนุญาตจากกรมเจ้าท่า ให้บรรทุกของโดยเรืออื่นได้หรือหลักฐานซึ่งแสดงว่าได้ชำระค่าธรรมเนียมพิเศษเนื่องจากการไม่บรรทุกของโดยเรือไทยตามกฎหมายว่าด้วยการส่งเสริมการพาณิชย์แล้วอย่างใดอย่างหนึ่งแก่ผู้ว่าจ้างด้วย

ในกรณีที่ผู้รับจ้างไม่ส่งมอบหลักฐานอย่างใดอย่างหนึ่งดังกล่าวในวรรคสองและวรรคสามให้แก่ผู้ว่าจ้าง แต่จะขอส่งมอบงานดังกล่าวให้ผู้ว่าจ้างก่อนโดยไม่รับชำระเงินค่าจ้าง ผู้ว่าจ้างมีสิทธิริ้งงานดังกล่าวไว้ก่อน และชำระเงินค่าจ้างเมื่อผู้รับจ้างได้ปฏิบัติถูกต้องครบถ้วนดังกล่าวแล้วได้

ข้อ ๒๓ มาตรฐานฝีมือช่าง

ผู้รับจ้างตกลงเป็นเงื่อนไขสำคัญว่า ผู้รับจ้างจะต้องมีและใช้ผู้ผ่านการทดสอบมาตรฐานฝีมือช่าง หรือผู้ผ่านการทดสอบมาตรฐานฝีมือช่างจากคณะกรรมการกำหนดมาตรฐานและทดสอบฝีมือแรงงาน หรือสถาบันของทางราชการอื่น หรือสถาบันเอกชนที่ทางราชการรับรอง หรือผู้มีวุฒิปับัตรระดับ ปวช. ปวส. และปวท. หรือเทียบเท่าจากสถาบันการศึกษาที่ ก.พ. รับรองให้เข้ารับราชการได้ ในอัตราไม่ต่ำกว่าร้อยละ...๑๐..... ของแต่ละสาขาช่าง แต่จะต้องมีช่างจำนวนอย่างน้อย ๑ (หนึ่ง) คน ในแต่ละสาขาช่างดังต่อไปนี้

๒๓.๑ ช่างก่อสร้างหรือช่างโยธา

ผู้รับจ้างจะต้องจัดทำบัญชีแสดงจำนวนช่างทั้งหมดโดยจำแนกตามแต่ละสาขาช่างและระดับช่าง พร้อมกับระบุรายชื่อช่างผู้มีวุฒิบัตรดังกล่าวในวรรคหนึ่ง นำมาแสดงพร้อมหลักฐานต่างๆ ต่อคณะกรรมการตรวจรับพัสดุ หรือผู้ควบคุมงานก่อนเริ่มลงมือทำงาน และพร้อมที่จะให้ผู้ว่าจ้าง หรือเจ้าหน้าที่ของผู้ว่าจ้างตรวจสอบได้ตลอดเวลาทำงานตามสัญญาของผู้รับจ้าง

ข้อ ๒๔ การปรับราคาค่าจ้าง

ผู้ว่าจ้างและผู้รับจ้าง ตกลงกันให้ใช้สัญญาปรับราคาได้ สำหรับราคางานก่อสร้างตามสัญญาี้ โดยการนำสูตร Escalation Factor (K) มาใช้คำนวณราคาค่างานที่เปลี่ยนแปลงไป โดยวิธีการต่อไปนี้ ตามเงื่อนไขหลักเกณฑ์ สูตรและวิธีคำนวณที่ใช้กับสัญญาแบบปรับราคาได้ตามมติคณะรัฐมนตรีเมื่อวันที่ ๒๒ สิงหาคม ๒๕๓๒ เรื่องการพิจารณาช่วยเหลือผู้ประกอบการอาชีพงานก่อสร้าง ตามหนังสือสำนักเลขาธิการคณะรัฐมนตรี ที่ นร ๐๒๐๓/ว๑๐๙ ลงวันที่ ๒๔ สิงหาคม ๒๕๓๒

สูตรการปรับราคา (สูตรค่า K) จะต้องคงที่ที่ระดับที่กำหนดไว้ในวันแล้วเสร็จตามที่กำหนดไว้ในสัญญา หรือภายในระยะเวลาที่ ผู้ว่าจ้าง ได้ขยายออกไป โดยจะใช้สูตรของทางราชการที่ได้ระบุตามภาคผนวก ๔

สัญญานี้ทำขึ้นเป็นสองฉบับ มีข้อความถูกต้องตรงกัน คู่สัญญาได้อ่านและเข้าใจข้อความโดยละเอียดตลอดแล้ว จึงได้ลงลายมือชื่อ พร้อมทั้งประทับตรา (ถ้ามี) ไว้เป็นสำคัญต่อหน้าพยานและคู่สัญญาต่างยึดถือไว้ฝ่ายละหนึ่งฉบับ

(ลงชื่อ).....ผู้ว่าจ้าง
(.....)

(ลงชื่อ).....ผู้รับจ้าง
(.....)

(ลงชื่อ).....พยาน
(.....)

(ลงชื่อ).....พยาน
(.....)

ท. กลิ่นหมัก

(นายพรพิชิต กลิ่นมาลี)

ผู้อำนวยการแขวงทางหลวงสระแก้ว (วัฒนานคร)

ปฏิบัติราชการแทน อธิบดีกรมทางหลวง

เอกสารแนบท้ายประกาศประกวดราคาจ้างก่อสร้างด้วยวิธีประกวดราคาอิเล็กทรอนิกส์ (e-bidding) ข้อ ๑.๔ (๑)
แบบหนังสือค้ำประกัน
(หลักประกันสัญญาจ้าง)

เลขที่.....

วันที่.....

ข้าพเจ้า.....(ชื่อธนาคาร).....สำนักงานตั้งอยู่เลขที่.....ถนน.....
ตำบล/แขวง.....อำเภอ/เขต.....จังหวัด.....โดย.....ผู้มีอำนาจลงนามผูกพัน
ธนาคาร ขอทำหนังสือค้ำประกันฉบับนี้ไว้ต่อ.....(ชื่อหน่วยงานของรัฐผู้ว่าจ้าง)..... ซึ่งต่อไปนี้เรียกว่า “ผู้ว่าจ้าง”
ดังมีข้อความต่อไปนี้

๑. ตามที่.....(ชื่อผู้รับจ้าง).....ซึ่งต่อไปนี้เรียกว่า “ผู้รับจ้าง” ได้
ทำสัญญาจ้าง.....กับผู้ว่าจ้างตามสัญญาเลขที่.....ลงวันที่.....เดือน.....
พ.ศ. ซึ่งผู้รับจ้างต้องวางหลักประกันการปฏิบัติตามสัญญาต่อผู้ว่าจ้างเป็นจำนวนเงิน.....บาท
(.....) ซึ่งเท่ากับร้อยละ..... (.....) ของมูลค่าทั้งหมดของสัญญา

ข้าพเจ้ายินยอมผูกพันตนโดยไม่มีเงื่อนไขที่จะค้ำประกันในการชำระเงินให้ตามสิทธิเรียกร้องของผู้ว่าจ้าง
จำนวนไม่เกินบาท (.....) ในฐานะเป็นลูกหนี้ร่วม ในกรณีที่ผู้รับจ้าง
ก่อให้เกิดความเสียหายใด ๆ หรือต้องชำระค่าปรับ หรือค่าใช้จ่ายใด ๆ หรือผู้รับจ้างมิได้ปฏิบัติตามภาระหน้าที่ใด ๆ ที่กำหนด
ในสัญญาดังกล่าวข้างต้น ทั้งนี้โดยผู้ว่าจ้างไม่จำเป็นต้องเรียกร้องให้ผู้รับจ้างชำระหนี้ดังกล่าวก่อน

๒. หนังสือค้ำประกันนี้มีผลใช้บังคับตั้งแต่วันที่.....เดือน.....พ.ศ. ถึงวันที่
เดือน.....พ.ศ. และข้าพเจ้าจะไม่เพิกถอนการค้ำประกันภายในระยะเวลาที่กำหนดไว้

๓. หากผู้ว่าจ้างได้ขยายระยะเวลาให้แก่ผู้รับจ้าง ให้ถือว่าข้าพเจ้ายินยอมในกรณีนั้น ๆ ด้วย โดยให้ขยาย
ระยะเวลาการค้ำประกันนี้ออกไปตลอดระยะเวลาที่ผู้ว่าจ้างได้ขยายระยะเวลาให้แก่ผู้รับจ้างดังกล่าวข้างต้น

ข้าพเจ้าได้ลงนามและประทับตราไว้ต่อหน้าพยานเป็นสำคัญ

(ลงชื่อ).....ผู้ค้ำประกัน
(.....)

ตำแหน่ง.....

(ลงชื่อ).....พยาน
(.....)

(ลงชื่อ).....พยาน
(.....)

*หมายเหตุ : กรณีลงนามในสัญญาจ้างตามปกติ ให้หน่วยงานของรัฐระบุวันที่หนังสือค้ำประกันเริ่มมีผลใช้บังคับให้มีผล
ตั้งแต่วันที่ทำสัญญาจ้าง

ท. กลิ่นมาลี

(นายพรพิชิต กลิ่นมาลี)

ผู้อำนวยการแขวงทางหลวงสระแก้ว (วัฒนานคร)

ปฏิบัติราชการแทน อธิบดีกรมทางหลวง

เอกสารแนบท้ายประกาศประกวดราคาจ้างก่อสร้างด้วยวิธีประกวดราคาอิเล็กทรอนิกส์ (e-bidding) ข้อ ๑.๔ (๒)
แบบหนังสือค้ำประกัน
(หลักประกันการรับเงินค่าจ้างล่วงหน้า)

เลขที่.....

วันที่.....

ข้าพเจ้า.....(ชื่อธนาคร).....สำนักงานตั้งอยู่เลขที่.....ถนน.....
ตำบล/แขวง.....อำเภอ/เขต.....จังหวัด.....โดย.....ผู้มีอำนาจลงนามผูกพัน
ธนาคร ขอทำหนังสือค้ำประกันฉบับนี้ให้ไว้ต่อ.....(ชื่อหน่วยงานของรัฐผู้ว่าจ้าง)..... ซึ่งต่อไปนี้เรียกว่า “ผู้ว่าจ้าง”
ดังมีข้อความต่อไปนี้

๑. ตามที่.....(ชื่อผู้รับจ้าง).....ซึ่งต่อไปนี้เรียกว่า “ผู้รับจ้าง” ได้
ทำสัญญากับผู้ว่าจ้าง ตามสัญญาเลขที่.....ลงวันที่.....เดือน..... พ.ศ. ซึ่งผู้รับจ้างมี
สิทธิที่จะขอรับเงินค่าจ้างล่วงหน้าเป็นจำนวนเงิน.....บาท (.....)
นั้น

๒. ข้าพเจ้ายินยอมผูกพันตนในฐานะเป็นลูกหนี้ร่วมโดยไม่มีเงื่อนไขที่จะค้ำประกันการจ่ายเงินค่าจ้าง
ล่วงหน้าสำหรับผู้รับจ้างได้รับไป ภายในวงเงินไม่เกิน.....บาท (.....)

๓. หากผู้รับจ้างซึ่งได้รับเงินค่าจ้างล่วงหน้าตามข้อ ๑ จากผู้ว่าจ้างไปแล้ว ไม่ปฏิบัติตามสัญญา หรือตาม
เงื่อนไขอื่น ๆ แนบท้ายสัญญา อันเป็นเหตุให้ต้องจ่ายเงินค่าจ้างล่วงหน้าที่ได้รับไปดังกล่าวคืนให้แก่ผู้ว่าจ้างหรือผู้รับจ้างมี
ความผูกพันที่จะต้องจ่ายคืนเงินค่าจ้างล่วงหน้าแก่ผู้ว่าจ้างไม่ว่ากรณีใด ๆ ข้าพเจ้าตกลงที่จะจ่ายคืนเงินค่าจ้างล่วงหน้าเต็มตาม
จำนวนเงิน..... บาท (.....) หรือตามจำนวนที่ยังค้างอยู่ให้แก่ผู้ว่าจ้าง
ภายใน ๗ (เจ็ด) วัน นับถัดจากวันที่ได้รับคำบอกกล่าวเป็นหนังสือจากผู้ว่าจ้าง โดยผู้ว่าจ้างไม่จำเป็นต้องเรียกให้ผู้รับจ้างชำระ
หนี้ก่อน

๔. หนังสือค้ำประกันนี้มีผลใช้บังคับตั้งแต่วันรับเงินค่าจ้างล่วงหน้าดังกล่าวข้างต้น จนถึงวันที่.....
เดือนพ.ศ. (วันจ่ายเงินตามสัญญางวดสุดท้าย) / (วันที่หักเงินล่วงหน้าจากเงินค่าจ้างไว้ครบ
กำหนดแล้ว) / (วันที่หักเงินล่วงหน้าจากเงินค่าจ้างไว้ครบจำนวนแล้ว)..... และข้าพเจ้าจะไม่เพิกถอนการค้ำประกันภายใน
ระยะเวลาที่กำหนดไว้

๕. หากผู้ว่าจ้างได้ขยายระยะเวลาให้แก่ผู้รับจ้าง ให้ถือว่าข้าพเจ้าได้ยินยอมในกรณีนั้นๆ ด้วย โดยให้ขยาย
ระยะเวลาการค้ำประกันนี้ออกไปตลอดระยะเวลาที่ผู้ว่าจ้างได้ขยายระยะเวลาให้แก่ผู้รับจ้างดังกล่าวข้างต้น

ข้าพเจ้าได้ลงนามและประทับตราไว้ต่อหน้าพยานเป็นสำคัญ

(ลงชื่อ).....ผู้ค้ำประกัน

(.....)

ตำแหน่ง.....

(ลงชื่อ).....พยาน

(.....)

(ลงชื่อ).....พยาน

(.....)

ท. กลิ่นทนต์

(นายพรพิชิต กลิ่นมาลี)

ผู้อำนวยการแขวงทางหลวงสระแก้ว (วัฒนานคร)

ปฏิบัติราชการแทน อธิบดีกรมทางหลวง

เอกสารแนบท้ายประกาศประกวดราคาจ้างก่อสร้างด้วยวิธีประกวดราคาอิเล็กทรอนิกส์ (e-bidding) ข้อ ๑.๔ (๓)
แบบหนังสือคำประกัน
(หลักประกันการรับเงินประกันผลงานจ้าง)

เลขที่.....

วันที่.....

ข้าพเจ้า.....(ชื่อธนาคาร).....สำนักงานตั้งอยู่เลขที่.....ถนน.....
ตำบล/แขวง.....อำเภอ/เขต.....จังหวัด.....โดย.....
ผู้มีอำนาจลงนามผูกพันธนาคาร ขอทำหนังสือคำประกันฉบับนี้ให้ไว้ต่อ.....(ชื่อหน่วยงานของรัฐผู้ว่าจ้าง).....
ซึ่งต่อไปนี้เรียกว่า “ผู้ว่าจ้าง” ดังมีข้อความต่อไปนี้

๑. ตามที่.....(ชื่อผู้รับจ้าง).....ซึ่งต่อไปนี้เรียกว่า “ผู้รับจ้าง”
ได้ทำสัญญาจ้างกับผู้ว่าจ้างตามสัญญาเลขที่.....ลงวันที่.....เดือน..... พ.ศ.
โดยตามสัญญาดังกล่าวผู้ว่าจ้างจะหักเงินประกันผลงานไว้ในอัตราร้อยละ (.....%) ของค่าจ้างแต่ละงวด
ที่ถึงกำหนดจ่ายให้แก่ผู้รับจ้างนั้น

๒. ข้าพเจ้ายินยอมผูกพันตนเป็นผู้ค้ำประกันผู้รับจ้างสำหรับเงินประกันผลงาน ซึ่งผู้ว่าจ้างได้หักไว้จาก
ค่าจ้างที่ได้จ่ายให้แก่ผู้รับจ้างตั้งแต่วัดที่.....ถึงงวดที่..... เป็นจำนวนเงินทั้งสิ้นบาท
(.....) ซึ่งผู้รับจ้างได้ขอรับคืนไป กล่าวคือหากผู้รับจ้างปฏิบัติบกพร่อง
หรือผิดสัญญาข้อใดข้อหนึ่ง อันก่อให้เกิดความเสียหายใดแก่ผู้ว่าจ้าง หรือจะต้องรับผิดชอบใช้หนี้แก่ผู้ว่าจ้างไม่ว่ากรณีใด
ข้าพเจ้ายอมชำระเงินค่าเสียหายหรือหนี้ดังกล่าวข้างต้นให้แก่ผู้ว่าจ้างทันทีที่ได้รับแจ้งเป็นหนังสือจากผู้ว่าจ้าง โดยผู้ว่าจ้างไม่
ต้องใช้สิทธิทางศาลก่อน ทั้งนี้ผู้ว่าจ้างไม่มีหน้าที่ต้องพิสูจน์ถึงข้อบกพร่องดังกล่าวของผู้รับจ้างแต่ประการใดอีกด้วย

๓. หนังสือคำประกันนี้มีผลใช้บังคับตั้งแต่วันรับเงินประกันผลงานจ้างดังกล่าวข้างต้นจนถึงวันที่
เดือน..... พ.ศ. (วันจ่ายเงินตามสัญญาจ้างงวดสุดท้าย)..... และข้าพเจ้าจะไม่เพิกถอน
การค้ำประกันภายในระยะเวลาที่กำหนดไว้

๔. หากผู้ว่าจ้างได้ขยายระยะเวลาให้แก่ผู้รับจ้าง ให้ถือว่าข้าพเจ้าได้ยินยอมในกรณีนั้น ๆ ด้วย โดยให้
ขยายระยะเวลาการค้ำประกันนี้ออกไปตลอดระยะเวลาที่ผู้ว่าจ้างได้ขยายระยะเวลาให้แก่ผู้รับจ้างดังกล่าวข้างต้น
ข้าพเจ้าได้ลงนามและประทับตราไว้ต่อหน้าพยานเป็นสำคัญ

(ลงชื่อ).....ผู้ค้ำประกัน
(.....)

ตำแหน่ง.....

(ลงชื่อ).....พยาน
(.....)

(ลงชื่อ).....พยาน
(.....)

ท. กลิ่นหมี่

(นายพรพิชิต กลิ่นมาลี)

ผู้อำนวยการแขวงทางหลวงสระแก้ว (วัฒนานคร)

ปฏิบัติราชการแทน อธิบดีกรมทางหลวง

เอกสารแนบท้ายประกาศประกวดราคาจ้างก่อสร้างด้วยวิธีประกวดราคาอิเล็กทรอนิกส์ (e-bidding) ข้อ ๑.๕
รายการละเอียดการควบคุมงาน การจ่ายเงิน และสูตรการปรับราคา

๑. วัสดุที่ใช้ตามนัยแห่งประกาศประกวดราคานี้ ผู้เสนอราคาต้องใช้วัสดุ ณ แหล่งที่มีคุณภาพที่
กรมทางหลวงได้ทดลองเห็นชอบแล้ว ซึ่งอาจหาได้จากแหล่งวัสดุ

การระบุแหล่งวัสดุเป็นการแนะนำไว้ ตามความในวรรคก่อนนั้น ผู้รับจ้างจะถือเป็นเหตุเพื่อปิด
ความรับผิดชอบใดๆ ของตนไม่ได้ การสืบแสวงหาแหล่งวัสดุตามสัญญาเป็นหน้าที่ของผู้รับจ้างที่จะต้องจัดหาตาม
คุณภาพและลักษณะที่กำหนด

ในการตรวจทดลองคุณภาพวัสดุตามรายละเอียดประกาศแนบท้ายนี้ กรมทางหลวงไม่รับผิดชอบใน
ความเสียหายใดๆ ที่เกิดขึ้นแก่ตัวอย่างที่ส่งมาให้ตรวจทดลอง

๒. บรรดาเครื่องมือเครื่องใช้ต่างๆที่จะใช้ในการดำเนินงานตามประกาศนี้ ตลอดจนวัสดุ
ระเบิดถ้าต้องใช้ ให้เป็นหน้าที่ของผู้รับจ้างจัดหาเองทั้งสิ้น

๓. ในกรณีที่ผู้รับจ้างปฏิบัติผิดสัญญาจ้าง กรมทางหลวงมีสิทธิที่จะหักเงินค่างาน ของผู้รับจ้าง
ชดใช้เงินค่าจ้างล่วงหน้าจนครบจำนวน

๔. ในกรณีที่ผู้รับจ้างมีภาระที่จะต้องชดใช้หนี้สินหรือภาระอื่นใดตามสัญญาจ้าง กรมทางหลวง
จะต้องหักเงินค่างานที่มีอยู่ ชดใช้หนี้สินหรือภาระตามสัญญานั้นเสียก่อน หากมีเหลือเท่าใด จึงจะนำมาชดใช้เงิน
ค่าจ้างที่จ่ายล่วงหน้า

๕. ในการรับเงินค่าจ้างล่วงหน้า ตามประกาศนี้

๕.๑ ในกรณีที่ผู้รับจ้างปฏิบัติผิดสัญญา กรมทางหลวงมีสิทธิเรียกเงินที่จ่ายล่วงหน้า
จากผู้รับประกันได้

๕.๒ ความรับผิดชอบของผู้รับประกันลดลงตามส่วน ตามจำนวนเงินที่กรมทางหลวง
ได้หักชดใช้จากเงินค่างานของผู้รับจ้าง

๕.๓ การหักเงินค่างานของผู้รับจ้างชดใช้เงินค่าจ้างที่จ่ายล่วงหน้านี้ หากปรากฏว่า
ผู้รับจ้างมีหนี้สินหรือภาระอื่นใดต่อกรมทางหลวง ตามสัญญาจ้างที่ไม่เกี่ยวกับเงินค่าจ้างล่วงหน้ากรมทางหลวงมีสิทธิ
ที่จะหักเงินค่างานของผู้รับจ้างชดใช้หนี้สินหรือภาระตามสัญญาจ้างนั้นก่อน เมื่อมีเงินเหลือจึงจะหักชดใช้เงินค่าจ้างที่
จ่ายล่วงหน้า

๖. ข้อกำหนดหรือเงื่อนไขที่กล่าวนี้กับรายละเอียดอื่นๆ จะได้กำหนดไว้ในสัญญาจ้าง หรือ
สัญญาผู้รับประกันแล้วแต่กรณี

๗. งานก่อสร้างสะพานและท่ออุโมงค์ ผู้ว่าจ้างจะแบ่งจ่ายเงินค่างานให้ตามที่กำหนดไว้ในรายการละเอียดและข้อกำหนดการก่อสร้างทางหลวง เล่มที่ ๒

ส่วนงานก่อสร้างสะพานคนเดินข้ามถนน การจ่ายค่างานจะแบ่งจ่ายได้ดังต่อไปนี้

๗.๑	ก่อสร้างตอม่อทุกต้น พร้อมบันไดขึ้น - ลง ให้จ่ายได้	๔๕ %
๗.๒	ก่อสร้างคานพร้อมพื้นสะพานและราวสะพาน ให้จ่ายได้	๔๐ %
๗.๓	ก่อสร้างราวบันได รายการละเอียดต่างๆ พร้อมการตกแต่งงานทั้งหมด	
	เสร็จเรียบร้อยครบถ้วนตามแบบและสัญญาทุกประการ ให้จ่ายได้	๑๕ %
	รวม	<u>๑๐๐ %</u>

๘. ผู้รับจ้างจะต้องจัดหา จัดทำ และติดตั้งป้ายเครื่องหมาย และสัญญาณจราจรชั่วคราวตามมาตรฐานกรมทางหลวง และตามแนวทางปฏิบัติการติดตั้งเครื่องหมาย และสัญญาณ สำหรับการจัดซ่อมถนนและงานสาธารณูปโภคของส่วนราชการและรัฐวิสาหกิจ ซึ่งคณะกรรมการป้องกันอุบัติเหตุแห่งชาติกำหนดไว้เพื่อความสะดวกและความปลอดภัยต่อการสัญจรของยานพาหนะและคนเดินเท้าในบริเวณงานก่อสร้าง

ผู้ว่าจ้างอาจให้ผู้รับจ้างเพิ่มเติมการติดตั้งป้ายเครื่องหมายและสัญญาณจราจร นอกเหนือจากที่กำหนดไว้ในมาตรฐานหรือแนวทางปฏิบัติที่กล่าวไว้ในวรรคแรก เมื่อเห็นว่าจะทำให้เกิดความปลอดภัยยิ่งขึ้น

การก่อสร้างสะพานบริเวณที่มีสะพานเดิมอยู่ ก่อนจะดำเนินการก่อสร้าง ผู้รับจ้างต้องจัดทำสะพานเบี่ยงหรือทางเบี่ยงตามแบบเลขที่ S ๕/๐๕ - ๑ ซึ่งสามารถรับน้ำหนักบรรทุกของยานพาหนะขนาด H ๒๐ - ๔๔ ได้ หรือตามที่ผู้ว่าจ้างกำหนดตามความจำเป็น พร้อมทั้งต้องตรวจสอบดูแลบำรุงรักษาให้อยู่ในสภาพดีแข็งแรง และปลอดภัยตลอดระยะเวลาที่ใช้งานอยู่

สะพานเดิมส่วนที่เป็นไม้ หรือส่วนที่เป็นเหล็กผู้รับจ้างจะต้องจัดการรื้อออกนำส่งมอบให้กับเจ้าหน้าที่ของผู้ว่าจ้าง ณ ที่ซึ่งผู้ว่าจ้างจะได้แจ้งให้ทราบ การรื้อตอม่อสะพานซึ่งเป็นไม้ตลอด ให้ใช้วิธีตัดเสาเสมอระดับดิน ถ้าเป็นไม้ต่อคอนกรีตให้ถอนส่วนที่เป็นไม้ออก สำหรับส่วนที่เป็นคอนกรีตของสะพานเดิมทั้งหมดที่มีใช้ส่วนประกอบโครงสร้างใหม่ ผู้รับจ้างต้องจัดการรื้อออกให้เป็นสมบัติของผู้รับจ้าง

สะพานเบี่ยง หรือทางเบี่ยงซึ่งผู้รับจ้างจัดสร้างขึ้น ผู้รับจ้างเป็นฝ่ายรื้อออกเป็นสมบัติของผู้รับจ้าง ในเมื่อได้ทำการสร้างสิ่งก่อสร้างตามประกาศนี้เสร็จ เปิดการจราจรได้แล้ว

๙. งานรายนี้เป็นงานตามงบประมาณปี.....๒๕๖๘... กรมทางหลวงจะรับทำสัญญาผูกพันกับผู้ใดต่อเมื่อได้รับอนุมัติงบประมาณและเงินประจำงวด หรือได้รับอนุมัติจากคณะรัฐมนตรี ให้ทำสัญญาได้

๑๐. ผู้รับจ้างต้องปฏิบัติเกี่ยวกับ น้ำหนักบรรทุกบนทางหลวงตามที่ทางราชการกำหนดโดยเคร่งครัด

๑๑. ผู้รับจ้างต้องก่อสร้างหรือจัดหาสำนักงาน และที่พักชั่วคราวดังนี้-

๑.
๒.
๓.
๔.
๕.
๖.

ในกรณีที่ต้องจัดหาสำนักงานและที่พักชั่วคราว ผู้รับจ้างจะต้องจัดทำให้แล้วเสร็จภายใน ๔๕ วัน นับตั้งแต่วันลงนามในสัญญา และจะต้องจัดให้มีไฟฟ้าและแสงสว่างตลอดจนน้ำอุปโภคบริโภคตามควรแก่กรณี อนึ่ง สถานที่ที่จะก่อสร้างหรือจัดหาสำนักงาน และที่พักชั่วคราว จะต้องได้รับความเห็นชอบจากผู้ว่าจ้างก่อน

ผู้รับจ้างมีหน้าที่จัดหารถยนต์ปีกอับขนาดเครื่องยนต์ไม่น้อยกว่า ๒,๔๐๐ ซี.ซี. ที่มีสภาพใช้งานได้ดี โดยเป็นรถยนต์ใหม่หรือจดทะเบียนมาแล้วไม่เกิน ๑ ปี โดยนับถึงวันเริ่มทำงานตามสัญญาจำนวน - คัน พร้อมพนักงานขับให้สำหรับเจ้าหน้าที่ของกรมทางหลวง ในการควบคุมงานจ้างเหมาก่อสร้างทางหรือสะพานตาม สัญญา ตั้งแต่วันเริ่มงานจนแล้วเสร็จ โดยผู้รับจ้างเป็นผู้ออกค่าใช้จ่ายเกี่ยวกับ น้ำมันเชื้อเพลิง น้ำมันหล่อลื่น ค่า อะไหล่ ค่าซ่อม ค่าจ้าง และค่าล่วงเวลาของพนักงานขับทั้ง - คัน และผู้รับจ้างต้องรับผิดชอบในกรณีที่เกิด ความเสียหาย หรืออุบัติเหตุอันเกิดขึ้นจากการใช้รถยนต์ดังกล่าว ไม่ว่าความเสียหายนั้นจะเกิดขึ้นกับเจ้าหน้าที่ของ กรมทางหลวง หรือกรมทางหลวง และเพื่อประโยชน์ของทางราชการตามนัยหนังสือสำนักงานเลขาธิการ คณะรัฐมนตรี ที่ สร.๐๒๐๓/๙๒๑๒ ลงวันที่ ๑๘ กรกฎาคม ๒๕๒๗ กรมทางหลวงสงวนสิทธิที่จะแก้ไขเพิ่มเติม เงื่อนไข หรือร่างสัญญาตามที่เห็นสมควร

๑๒. เป็นหน้าที่ของผู้รับจ้างจะต้องขอรายละเอียด และตรวจสอบสภาพข้อเท็จจริงของสถานที่ที่ต้องทำงานเองก่อนการยื่นซองประกวดราคา

๑๓. การปรับราคาค่างานก่อสร้าง

การปรับราคาค่างานก่อสร้างตามสูตรการปรับราคาตั้งระบุในข้อ ๑.๗ จะนำมาใช้ในกรณีที่ค่า งานก่อสร้างลดลงหรือเพิ่มขึ้น

๑. การขอเงินเพิ่มค่างานก่อสร้างตามสัญญาแบบปรับราคาได้นี้ เป็นหน้าที่ของผู้รับจ้างที่ จะต้องเรียกร้องภายในกำหนด ๙๐ วัน นับตั้งแต่วันที่ผู้รับจ้างได้ส่งมอบงานงวดสุดท้าย หากพ้นกำหนดนี้ไปแล้ว ผู้รับจ้างไม่มีสิทธิ์ที่จะเรียกร้องเงินเพิ่มค่างานก่อสร้างจากผู้ว่าจ้างได้อีกต่อไป และในกรณีที่ผู้ว่าจ้างจะต้องเรียกเงินคืน จากผู้รับจ้าง ให้ผู้ว่าจ้างที่เป็นคู่สัญญารับเรียกเงินคืนจากผู้รับจ้างโดยเร็ว หรือให้หักค่างานของงวดต่อไป หรือให้หัก เงินจากหลักประกันสัญญาแล้วแต่กรณี

๑. การพิจารณาคำนวณเงินเพิ่มหรือลด และการจ่ายเงินเพิ่มหรือเรียกเงินคืนจากผู้รับจ้าง ตามเงื่อนไขของสัญญาแบบปรับราคาได้ ต้องได้รับการตรวจสอบและเห็นชอบจากสำนักงบประมาณ และให้ถือการพิจารณาของสำนักงบประมาณเป็นที่สิ้นสุด

สูตรการปรับราคา (สูตรค่า K) จะต้องคงที่ที่ระดับที่กำหนดไว้ในวันแล้วเสร็จตามที่กำหนดไว้ในสัญญา หรือภายในระยะเวลาที่กรมได้ขยายออกไป โดยจะใช้สูตรของทางราชการที่ได้ระบุไว้ในข้อ ๑.๕

ประเภทงานก่อสร้างและสูตรที่ใช้กับสัญญาแบบปรับราคาได้

ในการพิจารณาเพิ่มหรือลดราคาค่างานจ้างเหมาก่อสร้างให้คำนวณตามสูตร ดังนี้.-

$$P = (Po) \times (K)$$

กำหนดให้ P = ราคาค่างานต่อหน่วยหรือราคาค่างานเป็นงวดที่จะต้องจ่ายให้ผู้รับจ้าง

Po = ราคาค่างานต่อหน่วยที่ผู้รับจ้างประมูลได้ หรือราคาค่างานเป็นงวด
ซึ่งระบุไว้ในสัญญาแล้วแต่กรณี

K = ESCALATION FACTOR ที่หักด้วย ๔ % เมื่อต้องเพิ่มค่างานหรือบวกเพิ่ม
๔ % เมื่อต้องเรียกค่างานคืน

ESCALATION FACTOR K หาได้จากสูตรซึ่งแบ่งตามประเภทและลักษณะงานก่อสร้าง ดังนี้.-

หมวดที่ ๑ งานอาคาร

งานอาคาร หมายถึง ตัวอาคาร เช่น ที่ทำการ โรงเรียน โรงพยาบาล หอพัก ที่พัก หอประชุม
อิมเมเนียม ยิมเนเซียม สระว่ายน้ำ โรงอาหาร คลังพัสดุ โรงงาน รั้ว เป็นต้น และให้หมายรวมถึง

๑.๑ ไฟฟ้าของอาคารบรรจบถึงสายเมนจำหน่าย แต่ไม่รวมถึงหม้อแปลงและระบบไฟฟ้าภายในบริเวณ

๑.๒ ประปาของอาคารบรรจบถึงท่อเมนจำหน่าย แต่ไม่รวมถึงระบบประปาภายในบริเวณ

๑.๓ ระบบท่อหรือระบบสายต่าง ๆ ที่ติดหรือฝังอยู่ในส่วนของอาคาร เช่น ท่อปรับอากาศท่อก๊าซ
สายไฟฟ้าสำหรับเครื่องปรับอากาศ สายล่อฟ้า ฯลฯ

๑.๔ ทางระบายน้ำของอาคารจนถึงทางระบายน้ำภายนอก

๑.๕ ส่วนประกอบที่จำเป็นสำหรับอาคาร เฉพาะส่วนที่ติดกับอาคารโดยต้องสร้างหรือประกอบ
พร้อมกับการก่อสร้างอาคาร แต่ไม่รวมถึงเครื่องจักรหรือเครื่องมือกลที่นำมาประกอบหรือติดตั้ง เช่น ลิฟท์ เครื่อง
คอมพิวเตอร์ เครื่องสูบน้ำ เครื่องปรับอากาศ พัดลม ฯลฯ

๑.๖ ทางเท้ารอบอาคาร ดินถม ดินตัก ห่างจากอาคารโดยรอบไม่เกิน ๓ เมตร

$$\text{ใช้สูตร } K = 0.25 + 0.15 It/Io + 0.10 Ct/Co + 0.40 Mt/Mo + 0.10 St/So$$

หมวดที่ ๒ งานดิน

๒.๑ งานดิน หมายถึง การขุดดิน การตักดิน การบดอัดดิน การขุดหน้าดิน การเกลี่ยบดอัดดิน การขุด-ถมบดอัดแน่น เชื้อน คลอง คันคลอง คันกันน้ำ คันทาง ซึ่งต้องใช้เครื่องจักรเครื่องมือกลปฏิบัติงาน สำหรับการถมดิน ให้หมายความถึงการถมดินหรือทรายหรือวัสดุอื่น ที่มีการควบคุมคุณสมบัติของวัสดุนั้น ๆ และมีข้อกำหนดวิธีการถม รวมทั้งมีการบดอัดแน่นโดยใช้เครื่องจักร เครื่องมือกลเพื่อให้ได้มาตรฐานตามที่กำหนดไว้ เช่นเดียวกับงานก่อสร้างถนนหรือเขื่อนชลประทาน

ทั้งนี้ ให้รวมถึงงานประเภท EMBANKMENT, EXCAVATION, SUBBASE, SELECTED MATERIAL, UNTREATED, BASE และ SHOULDER

$$\text{ใช้สูตร } K = 0.30 + 0.10 It/Io + 0.40 Et/Eo + 0.20 Ft/Fo$$

๒.๒ งานหินเรียง หมายถึง งานหินขนาดใหญ่นำมาเรียงกันเป็นชั้นให้เป็นระเบียบจนได้ความหนาที่ต้องการ โดยในช่องว่างระหว่างหินใหญ่จะแซมด้วยหินย่อยหรือกรวดขนาดต่าง ๆ และทรายให้เต็มช่องว่าง มีการควบคุมคุณสมบัติของวัสดุและมีข้อกำหนดวิธีปฏิบัติโดยใช้เครื่องจักร เครื่องมือกล หรือแรงคนและให้หมายความรวมถึงงานหินทิ้ง งานหินเรียงยาแนว หรืองานหินใหญ่ที่มีลักษณะคล้ายคลึงกันเพื่อการป้องกันการกัดเซาะพังทลายของลาดตลิ่งและท้องลำน้ำ

$$\text{ใช้สูตร } K = 0.40 + 0.20 It/Io + 0.20 Mt/Mo + 0.20 Ft/Fo$$

๒.๓ งานเจาะระเบิดหิน หมายถึง งานเจาะระเบิดหินทั่วไป ระยะทางขนย้ายไป-กลับ ประมาณไม่เกิน ๒ กิโลเมตร ยกเว้นงานเจาะระเบิดอุโมงค์ซึ่งต้องใช้เทคนิคขั้นสูง

$$\text{ใช้สูตร } K = 0.45 + 0.15 It/Io + 0.10 Mt/Mo + 0.20 Et/Eo + 0.10 Ft/Fo$$

หมวดที่ ๓ งานทาง

๓.๑ งานผิวทาง PRIME COAT, TACK COAT, SEAL COAT

$$\text{ใช้สูตร } K = 0.30 + 0.40 At/Ao + 0.20 Et/Eo + 0.10 Ft/Fo$$

๓.๒ งานผิวทาง SURFACE TREATMENT SLURRY SEAL

$$\text{ใช้สูตร } K = 0.30 + 0.10 Mt/Mo + 0.30 At/Ao + 0.20 Et/Eo + 0.10 Ft/Fo$$

๓.๓ งานผิวทาง ASPHALTIC CONCRETE, PENETRATION MACADAM

$$\text{ใช้สูตร } K = 0.30 + 0.10 Mt/Mo + 0.40 At/Ao + 0.10 Et/Eo + 0.10 Ft/Fo$$

๓.๔ งานผิวถนนคอนกรีตเสริมเหล็ก หมายถึง ผิวถนนคอนกรีตที่ใช้เหล็กเสริม ซึ่งประกอบด้วย ตะแกรงเหล็กเส้นหรือตะแกรงลวดเหล็กกล้าเชื่อมติด (WELDED STEEL WIRE FABRIC) เหล็กเดือย (DOWEL BAR) เหล็กยึด (DEFORMED TIE BAR) และรอยต่อต่าง ๆ (JOINT) ทั้งนี้ ให้ความหมายรวมถึงแผ่นพื้นคอนกรีตเสริมเหล็กบริเวณคอสสะพาน (R.C.BRIDGE APPROACH) ด้วย

$$\text{ใช้สูตร } K = 0.30 + 0.10 \text{ It/Io} + 0.35 \text{ Ct/Co} + 0.10 \text{ Mt/Mo} + 0.15 \text{ St/So}$$

๓.๕ งานท่อระบายน้ำคอนกรีตเสริมเหล็กและงานบ่อกัก หมายถึง ท่อคอนกรีตเสริมเหล็กสำหรับงานระบายน้ำ (PRECAST REINFORCED CONCRETE DRAINAGE PIPE) งานวางระบายน้ำคอนกรีตเสริมเหล็ก งานดาดคอนกรีตเสริมเหล็กวางระบายน้ำและบริเวณลาดคอสสะพาน รวมทั้งงานบ่อกักคอนกรีตเสริมเหล็กและงานคอนกรีตเสริมเหล็กอื่นที่มีรูปแบบและลักษณะงานคล้ายคลึงกัน เช่น งานบ่อกัก (MANHOLE) ท่อร้อยสายโทรศัพท์ ท่อร้อยสายไฟฟ้า เป็นต้น

$$\text{ใช้สูตร } K = 0.35 + 0.20 \text{ It/Io} + 0.15 \text{ Ct/Co} + 0.15 \text{ Mt/Mo} + 0.15 \text{ St/So}$$

๓.๖ งานโครงสร้างคอนกรีตเสริมเหล็กและงานเชื่อมกันตลิ่ง หมายถึง สะพานคอนกรีตเสริมเหล็ก โครงสร้างฐานรากคอนกรีตเสริมเหล็กคอสสะพาน (R. C. BEARING UNIT) ท่อเหลี่ยมคอนกรีตเสริมเหล็ก (R.C. BOX CULVERT) หอดังน้ำโครงสร้างคอนกรีตเสริมเหล็ก เชื่อมกันตลิ่งคอนกรีตเสริมเหล็ก ทำเทียบเรือ คอนกรีตเสริมเหล็กและสิ่งก่อสร้างอื่นที่มีลักษณะคล้ายคลึงกัน

$$\text{ใช้สูตร } K = 0.30 + 0.10 \text{ It/Io} + 0.15 \text{ Ct/Co} + 0.20 \text{ Mt/Mo} + 0.25 \text{ St/So}$$

๓.๗ งานโครงสร้างเหล็ก หมายถึง สะพานเหล็กสำหรับคนเดินข้ามถนน โครงเหล็กสำหรับติดตั้งป้ายจราจรชนิดแขวนสูง เสาไฟฟ้าแรงสูง เสาวิทยุ เสาโทรทัศน์ หรืองานโครงสร้างเหล็กอื่นที่มีลักษณะคล้ายคลึงกัน แต่ไม่รวมถึงงานติดตั้งเสาโครงเหล็กสายส่งของการไฟฟ้าฝ่ายผลิตแห่งประเทศไทย

$$\text{ใช้สูตร } K = 0.25 + 0.10 \text{ It/Io} + 0.05 \text{ Ct/Co} + 0.20 \text{ Mt/Mo} + 0.40 \text{ St/So}$$

หมวดที่ ๔ งานชลประทาน

๔.๕ งานคอนกรีตไม่รวมเหล็กและคอนกรีตดาดคลอง หมายถึง งานคอนกรีตเสริมเหล็ก ที่หักส่วนของเหล็กออกมาแยกคำนวณต่างหากของงานฝาย ทางระบายน้ำล้นหรืออาคารชลประทาน ประกอบของเขื่อน ซึ่งมีสัญญาแยกจ่ายเฉพาะงานคอนกรีต ดังกล่าวเท่านั้น

$$\text{ใช้สูตร } K = 0.40 + 0.15 \text{ It/Io} + 0.25 \text{ Ct/Co} + 0.20 \text{ Mt/Mo}$$

ดัชนีราคาที่ใช้คำนวณตามสูตรที่ใช้กับสัญญาแบบปรับราคาได้ จัดทำขึ้นโดย กระทรวงพาณิชย์

K = ESCALATION FACTOR

It = ดัชนีราคาผู้บริโภคทั่วไปของประเทศ ในเดือนที่ส่งงานแต่ละงวด

Io = ดัชนีราคาผู้บริโภคทั่วไปของประเทศ ในเดือนที่เปิดของประกวดราคา

Ct = ดัชนีราคาซีเมนต์ ในเดือนที่ส่งงานแต่ละงวด

Co = ดัชนีราคาซีเมนต์ ในเดือนที่เปิดของประกวดราคา

Mt = ดัชนีราคาวัสดุก่อสร้าง (ไม่รวมเหล็กและซีเมนต์) ในเดือนที่ส่งงานแต่ละงวด

Mo = ดัชนีราคาวัสดุก่อสร้าง (ไม่รวมเหล็กและซีเมนต์) ในเดือนที่เปิดของประกวดราคา

St = ดัชนีราคาเหล็ก ในเดือนที่ส่งงานแต่ละงวด

So = ดัชนีราคาเหล็ก ในเดือนที่เปิดของประกวดราคา

Gt = ดัชนีราคาเหล็กแผ่นเรียบที่ผลิตในประเทศ ในเดือนที่ส่งงานแต่ละงวด

Go = ดัชนีราคาเหล็กแผ่นเรียบที่ผลิตในประเทศ ในเดือนที่เปิดของประกวดราคา

At = ดัชนีราคาแอสฟัลท์ ในเดือนที่ส่งงานแต่ละงวด

Ao = ดัชนีราคาแอสฟัลท์ ในเดือนที่เปิดของประกวดราคา

Et = ดัชนีราคาเครื่องจักรกลและบริภัณฑ์ ในเดือนที่ส่งงานแต่ละงวด

Eo = ดัชนีราคาเครื่องจักรกลและบริภัณฑ์ ในเดือนที่เปิดของประกวดราคา

Ft = ดัชนีราคาน้ำมันดีเซลหมุนเร็ว ในเดือนที่ส่งงานแต่ละงวด

Fo = ดัชนีราคาน้ำมันดีเซลหมุนเร็ว ในเดือนที่เปิดของประกวดราคา

ACt = ดัชนีราคาท่อซีเมนต์ใยหิน ในเดือนที่ส่งงานแต่ละงวด

ACo = ดัชนีราคาท่อซีเมนต์ใยหิน ในเดือนที่เปิดของประกวดราคา

PVCo = ดัชนีราคาท่อ PVC ในเดือนที่เปิดของประกวดราคา

GI Pt = ดัชนีราคาท่อเหล็กออบสังกะสี ในเดือนที่ส่งงานแต่ละงวด

GI Po = ดัชนีราคาท่อเหล็กออบสังกะสี ในเดือนที่เปิดของประกวดราคา

PET = ดัชนีราคาท่อ HYDENSITY POLYETHYLENE ในเดือนที่ส่งงานแต่ละงวด

PEo = ดัชนีราคาท่อ HYDENSITY POLYETHYLENE ในเดือนที่เปิดของประกวดราคา

Wt = ดัชนีราคาสายไฟฟ้า ในเดือนที่ส่งงานแต่ละงวด

Wo = ดัชนีราคาสายไฟฟ้า ในเดือนที่เปิดของประกวดราคา

วิธีการคำนวณที่ใช้กับสัญญาแบบปรับราคาได้

๑. การคำนวณหาค่า K จากสูตร ตามลักษณะงานนั้น ๆ ให้ใช้ตัวเลขดัชนีราคาวัสดุก่อสร้างของกระทรวงพาณิชย์ โดยใช้ฐานของปี ๒๕๓๐ เป็นเกณฑ์ในการคำนวณ

๒. การคำนวณหาค่า K สำหรับกรณีที่ทีมงานก่อสร้างหลายประเภทรวมอยู่ในสัญญาเดียวกัน จะต้องแยกค่าก่อสร้างแต่ละประเภทให้ชัดเจนตามลักษณะของงานนั้น และให้สอดคล้องกับสูตรที่ได้กำหนดไว้

๓. การคำนวณหาค่า K กำหนดให้ใช้ทศนิยม ๓ ตำแหน่งทุกขั้นตอน โดยไม่มีการปัดเศษและกำหนดให้ทำเลขสัมพันธ์ (เปรียบเทียบ) ให้เป็นผลสำเร็จก่อน แล้วจึงนำผลลัพธ์ไปคูณกับตัวเลขคงที่หน้าเลขสัมพันธ์ นั้น

๔. ให้พิจารณาเงินเพิ่มหรือลดราคาค่างาน จากราคาที่ผู้รับจ้างทำสัญญาตกลงกับผู้ว่าจ้าง เมื่อค่า K ตามสูตรสำหรับงานก่อสร้างนั้น ๆ ในเดือนที่ส่งมอบงานมีค่าเปลี่ยนแปลงไปจากค่า K ในเดือนเปิดของประกวดราคามากกว่า ๔% ขึ้นไป โดยนำเฉพาะส่วนที่เกิน ๔ % มาคำนวณปรับเพิ่มหรือลดค่างานแล้วแต่กรณี (โดยไม่คิด ๔ % แรกให้)

๕. ในกรณีที่ผู้รับจ้างไม่สามารถทำการก่อสร้างให้แล้วเสร็จตามระยะเวลาในสัญญา โดยเป็นความผิดของผู้รับจ้าง ค่า K ตามสูตรต่าง ๆ ที่จะนำมาใช้ในการคำนวณค่างานให้ใช้ค่า K ของเดือนสุดท้ายตามอายุสัญญา หรือค่า K ของเดือนที่ส่งมอบงานจริง แล้วแต่ค่า K ตัวใดจะมีค่าน้อยกว่า

๖. การจ่ายเงินแต่ละงวด ให้จ่ายค่าจ้าง งานที่ผู้รับจ้างทำได้แต่ละงวด ตามสัญญาไปก่อน ส่วนค่างานเพิ่มหรือค่างานลดลง ซึ่งจะคำนวณได้ต่อเมื่อทราบดัชนีราคาวัสดุก่อสร้าง ซึ่งนำมาคำนวณหาค่า K ของเดือนที่ส่งมอบงานงวดนั้น ๆ เป็นที่แน่นอนแล้ว เมื่อคำนวณเงินเพิ่มได้ให้ขอทำความตกลงเรื่องการเงินกับสำนักงบประมาณ

ท. กลิ่นหมัก

(นายพรพิชิต กลิ่นมาลี)

ผู้อำนวยการแขวงทางหลวงสระแก้ว (วัฒนานคร)

ปฏิบัติราชการแทน อธิบดีกรมทางหลวง

เอกสารแนบท้ายประกาศประกวดราคาจ้างก่อสร้างด้วยวิธีประกวดราคาอิเล็กทรอนิกส์ (e-bidding)

แนบท้ายข้อ ๑.๕

“เงื่อนไขและหลักเกณฑ์

๑. การขอเงินเพิ่มค่างานก่อสร้างตามสัญญาแบบปรับราคาได้นี้ เป็นหน้าที่ของผู้รับจ้างที่จะต้องเรียกร้องภายในกำหนด ๙๐ วัน นับตั้งแต่วันที่ผู้รับจ้างได้ส่งมอบงานงวดสุดท้าย หากพ้นกำหนดนี้ไปแล้วผู้รับจ้างไม่มีสิทธิที่จะเรียกร้องเงินเพิ่มค่างานก่อสร้างจากผู้ว่าจ้างได้อีกต่อไป และในกรณีที่ผู้ว่าจ้างจะต้องเรียกเงินคืนจากผู้รับจ้าง ให้ผู้ว่าจ้างที่เป็นคู่สัญญารับเรียกเงินคืนจากผู้รับจ้างโดยเร็ว หรือให้หักค่างานของงวดต่อไป หรือให้หักเงินจากหลักประกันสัญญาแล้วแต่กรณี

๒. การพิจารณาคำนวณเงินที่เพิ่มหรือลด และการจ่ายเงินเพิ่มหรือเรียกเงินคืนจากผู้รับจ้างตามเงื่อนไขของสัญญาแบบปรับราคาได้ ต้องได้รับการตรวจสอบและเห็นชอบจากสำนักงบประมาณและให้ถือการพิจารณาวินิจฉัยของสำนักงบประมาณเป็นที่สิ้นสุด”

ก. กลิ่นหมัก

(นายพรพิชิต กลิ่นมาลี)

ผู้อำนวยการแขวงทางหลวงสระแก้ว (วัฒนานคร)

ปฏิบัติราชการแทน อธิบดีกรมทางหลวง

บทนิยาม

เอกสารแนบท้ายประกาศประกวดราคาจ้างก่อสร้างด้วยวิธีประกวดราคาอิเล็กทรอนิกส์ (e-bidding) ข้อ ๑.๖
การตรวจสอบ “ผู้มีผลประโยชน์ร่วมกัน” และ “การขัดขวางการแข่งขันอย่างเป็นธรรม”

ตามระเบียบกระทรวงการคลังว่าด้วยการจัดซื้อจัดจ้างและการบริหารพัสดุภาครัฐ พ.ศ. ๒๕๖๐ ข้อ ๔

“ผู้มีผลประโยชน์ร่วมกัน” หมายความว่า บุคคลธรรมดาหรือนิติบุคคลที่เข้าเสนอราคาหรือเข้ายื่นข้อเสนอในการจัดซื้อจัดจ้างต่อหน่วยงานของรัฐใด เป็นผู้มีส่วนได้เสียไม่ว่าโดยทางตรงหรือทางอ้อมในกิจการของบุคคลธรรมดาหรือนิติบุคคลอื่นที่เข้าเสนอราคาหรือเข้ายื่นข้อเสนอต่อหน่วยงานของรัฐนั้นในคราวเดียวกัน

การมีส่วนได้เสียไม่ว่าโดยทางตรงหรือทางอ้อมของบุคคลธรรมดาหรือนิติบุคคลดังกล่าวข้างต้น ได้แก่ การที่บุคคลธรรมดาหรือนิติบุคคลดังกล่าวมีความสัมพันธ์กันในลักษณะ ดังต่อไปนี้

(๑) มีความสัมพันธ์กันในเชิงบริหาร โดยผู้จัดการ หุ่นส่วนผู้จัดการ กรรมการผู้จัดการ ผู้บริหาร หรือผู้มีอำนาจในการดำเนินงานในกิจการของบุคคลธรรมดาหรือของนิติบุคคลรายหนึ่ง มีอำนาจหรือสามารถใช้อำนาจในการบริหารจัดการกิจการของบุคคลธรรมดา หรือของนิติบุคคลอีกรายหนึ่งหรือหลายราย ที่เข้าเสนอราคาหรือเข้ายื่นข้อเสนอต่อหน่วยงานของรัฐนั้นในคราวเดียวกัน

(๒) มีความสัมพันธ์ในเชิงทุน โดยผู้เป็นหุ้นส่วนในห้างหุ้นส่วนสามัญ หรือผู้เป็นหุ้นส่วน ไม่จำกัดความรับผิดชอบในห้างหุ้นส่วนจำกัด หรือผู้ถือหุ้นรายใหญ่ในบริษัทจำกัดหรือบริษัทมหาชนจำกัด เป็นหุ้นส่วนในห้างหุ้นส่วนสามัญหรือห้างหุ้นส่วนจำกัด หรือเป็นผู้ถือหุ้นรายใหญ่ในบริษัทจำกัด หรือบริษัทมหาชนจำกัดอีกรายหนึ่งหรือหลายรายที่เข้าเสนอราคาหรือเข้ายื่นข้อเสนอต่อหน่วยงานของรัฐนั้นในคราวเดียวกัน

คำว่า “ผู้ถือหุ้นรายใหญ่” ให้หมายความว่า ผู้ถือหุ้นซึ่งถือหุ้นเกินกว่าร้อยละสิบห้าในกิจการนั้นหรือในอัตราอื่นตามที่ผู้รักษาการตามระเบียบเห็นสมควรประกาศกำหนดสำหรับกิจการบางประเภทหรือบางขนาด

(๓) มีความสัมพันธ์กันในลักษณะไขว้กันระหว่าง (๑) และ (๒) โดยผู้จัดการ หุ่นส่วนผู้จัดการ กรรมการผู้จัดการ ผู้บริหาร หรือผู้มีอำนาจในการดำเนินงานในกิจการของบุคคลธรรมดาหรือของนิติบุคคลรายหนึ่ง เป็นหุ้นส่วนในห้างหุ้นส่วนสามัญหรือห้างหุ้นส่วนจำกัด หรือเป็นผู้ถือหุ้นรายใหญ่ในบริษัทจำกัด หรือบริษัทมหาชนจำกัดอีกรายหนึ่งหรือหลายรายที่เข้าเสนอราคาหรือเข้ายื่นข้อเสนอต่อหน่วยงานของรัฐนั้นในคราวเดียวกัน หรือในนัยกลับกัน

การดำรงตำแหน่ง การเป็นหุ้นส่วน หรือการเข้าถือหุ้นดังกล่าวข้างต้นของคู่สมรสหรือบุตร ที่ยังไม่บรรลุนิติภาวะของบุคคลใน (๑) (๒) หรือ (๓) ให้ถือว่าเป็นการดำรงตำแหน่ง การเป็นหุ้นส่วน หรือการถือหุ้นของบุคคลดังกล่าว

ในกรณีบุคคลใดใช้ชื่อบุคคลอื่นเป็นผู้จัดการ หุ่นส่วนผู้จัดการ กรรมการผู้จัดการ ผู้บริหาร ผู้เป็นหุ้นส่วน หรือผู้ถือหุ้นโดยที่ตนเองเป็นผู้ใช้อำนาจในการบริหารที่แท้จริง หรือเป็นหุ้นส่วน หรือผู้ถือหุ้นที่แท้จริงของห้างหุ้นส่วน หรือบริษัทจำกัด หรือบริษัทมหาชนจำกัด แล้วแต่กรณี และห้างหุ้นส่วน หรือบริษัทจำกัด หรือบริษัทมหาชนจำกัดที่เกี่ยวข้องได้เข้าเสนอราคาหรือเข้ายื่นข้อเสนอต่อหน่วยงานของรัฐ ในคราวเดียวกัน ให้ถือว่าผู้ยื่นข้อเสนอผู้นั้นมีความสัมพันธ์กันตาม (๑) (๒) หรือ (๓) แล้วแต่กรณี

“การขัดขวางการแข่งขันอย่างเป็นธรรม” หมายความว่า การที่ผู้ยื่นข้อเสนอรายหนึ่งหรือหลายรายกระทำการอย่างใดๆ อันเป็นการขัดขวาง หรือเป็นอุปสรรค หรือไม่เปิดโอกาสให้มีการแข่งขันอย่างเป็นธรรมในการเสนอราคาหรือยื่นข้อเสนอต่อหน่วยงานของรัฐ ไม่ว่าจะกระทำโดยการสมยอมกัน หรือโดยการให้ ขอให้ หรือรับว่าจะให้ เรียก รับ หรือยอมจะรับเงิน หรือทรัพย์สิน หรือประโยชน์อื่นใด หรือใช้กำลังประทุษร้าย หรือข่มขู่ว่าจะใช้กำลังประทุษร้าย

หรือแสดงเอกสารอันเป็นเท็จ หรือสื่อว่ากระทำการทุจริตอื่นใดในการเสนอราคา ทั้งนี้ โดยมีวัตถุประสงค์ที่จะแสวงหาประโยชน์ในระหว่าง ผู้ยื่นข้อเสนอด้วยกัน หรือเพื่อให้ประโยชน์แก่ผู้ยื่นข้อเสนอรายหนึ่งรายใดเป็นผู้มีสิทธิทำสัญญากับหน่วยงานของรัฐนั้น หรือเพื่อหลีกเลี่ยงการแข่งขันอย่างเป็นธรรม หรือเพื่อให้เกิดความได้เปรียบหน่วยงานของรัฐ โดยมีใช่เป็นไปในทางการประกอบธุรกิจปกติ

ข้อ ๑๔ เพื่อเป็นการเปิดโอกาสให้มีการแข่งขันอย่างเป็นธรรม ให้ผู้มีหน้าที่ตรวจสอบคุณสมบัติดำเนินการตรวจสอบคุณสมบัติของผู้ยื่นข้อเสนอแต่ละรายว่าเป็นผู้มีผลประโยชน์ร่วมกันหรือไม่ หากปรากฏว่ามีผู้ยื่นข้อเสนอเป็นผู้มีผลประโยชน์ร่วมกัน ให้ผู้มีหน้าที่ตรวจสอบคุณสมบัติตัดรายชื่อผู้ยื่นข้อเสนอดังกล่าวทุกรายออกจากการเป็นผู้ยื่นข้อเสนอในครั้งนั้น

ข้อ ๑๕ ในการตรวจสอบคุณสมบัติของผู้ยื่นข้อเสนอแต่ละรายตามข้อ ๑๔ ให้เจ้าหน้าที่กำหนดให้ผู้ยื่นข้อเสนอยื่นเอกสารแสดงคุณสมบัติแยกมาต่างหาก โดยอย่างน้อยต้องมีเอกสารดังต่อไปนี้

(๑) ในกรณีผู้ยื่นข้อเสนอเป็นนิติบุคคล

(ก) ห้างหุ้นส่วนสามัญหรือห้างหุ้นส่วนจำกัด ให้ยื่นสำเนาหนังสือรับรองการจดทะเบียนนิติบุคคล บัญชีรายชื่อหุ้นส่วนผู้จัดการ ผู้มีอำนาจควบคุม (ถ้ามี) พร้อมทั้งรับรองสำเนาถูกต้อง

(ข) บริษัทจำกัดหรือบริษัทมหาชนจำกัด ให้ยื่นสำเนาหนังสือรับรองการจดทะเบียนนิติบุคคล หนังสือบริคณห์สนธิ บัญชีรายชื่อกรรมการผู้จัดการ ผู้มีอำนาจควบคุม (ถ้ามี) และบัญชีรายชื่อผู้ถือหุ้นรายใหญ่ (ถ้ามี) พร้อมทั้งรับรองสำเนาถูกต้อง

(๒) ในกรณีผู้ยื่นข้อเสนอเป็นบุคคลธรรมดาหรือคณะบุคคลที่มีใจนิติบุคคล ให้ยื่นสำเนาบัตรประจำตัวประชาชนของผู้ยื่นนั้น สำเนาข้อตกลงที่แสดงถึงการเข้าเป็นหุ้นส่วน (ถ้ามี) สำเนาบัตรประจำตัวประชาชนของผู้เป็นหุ้นส่วน พร้อมทั้งรับรองสำเนาถูกต้อง

(๓) ในกรณีผู้ยื่นข้อเสนอเป็นผู้ยื่นข้อเสนอร่วมกันในฐานะเป็นผู้ร่วมค้า ให้ยื่นสำเนาสัญญาของการเข้าร่วมค้า สำเนาบัตรประจำตัวประชาชนของผู้ร่วมค้า และในกรณีที่ผู้ร่วมค้าฝ่ายใดเป็นบุคคลธรรมดาที่มีได้ถือสัญชาติไทย ก็ให้ยื่นสำเนาหนังสือเดินทาง หรือถ้าผู้ร่วมค้าฝ่ายใดเป็นนิติบุคคล ให้ยื่นเอกสารตามที่ระบุไว้ใน (๑)

(๔) เอกสารอื่นตามที่หน่วยงานของรัฐกำหนด เช่น สำเนาใบทะเบียนพาณิชย์ สำเนาใบทะเบียนภาษีมูลค่าเพิ่มการยื่นเอกสารแสดงคุณสมบัติตามวรรคหนึ่ง ให้ยื่นมาพร้อมกับการยื่นข้อเสนอตามวิธีการ ที่กำหนดในระเบียบนี้

ท. กลิ่นทศ

(นายพรพิชิต กลิ่นทศ)

ผู้อำนวยการแขวงทางหลวงสระแก้ว (วัฒนานคร)

ปฏิบัติราชการแทน อธิบดีกรมทางหลวง

เอกสารแนบท้ายประกาศประกวดราคาจ้างก่อสร้างด้วยวิธีประกวดราคาอิเล็กทรอนิกส์ (e-bidding)

ข้อ ๑.๗ (๑)

บัญชีเอกสารส่วนที่ ๑

๑. ในกรณีผู้เสนอราคาเป็นนิติบุคคล

(ก) ห้างหุ้นส่วนสามัญหรือห้างหุ้นส่วนจำกัด

- สำเนาหนังสือรับรองการจดทะเบียนนิติบุคคล

ไฟล์ข้อมูล.....ขนาดไฟล์..... จำนวนแผ่น

- บัญชีรายชื่อหุ้นส่วนผู้จัดการ

ไฟล์ข้อมูล.....ขนาดไฟล์..... จำนวนแผ่น

- ผู้มีอำนาจควบคุม (ถ้ามี)

ไฟล์ข้อมูล.....ขนาดไฟล์..... จำนวนแผ่น

(ข) บริษัทจำกัดหรือบริษัทมหาชนจำกัด

- สำเนาหนังสือรับรองการจดทะเบียนนิติบุคคล

ไฟล์ข้อมูล.....ขนาดไฟล์..... จำนวนแผ่น

- สำเนาหนังสือบริษัทนิติสนธิ

ไฟล์ข้อมูล.....ขนาดไฟล์..... จำนวนแผ่น

- บัญชีรายชื่อกรรมการผู้จัดการ

ไฟล์ข้อมูล.....ขนาดไฟล์..... จำนวนแผ่น

บัญชีผู้ถือหุ้นรายใหญ่

ไม่มีผู้ถือหุ้นรายใหญ่

มีผู้ถือหุ้นรายใหญ่

ไฟล์ข้อมูล.....ขนาดไฟล์..... จำนวนแผ่น

- ผู้มีอำนาจควบคุม (ถ้ามี)

ไม่มีผู้มีอำนาจควบคุม

มีผู้มีอำนาจควบคุม

ไฟล์ข้อมูล.....ขนาดไฟล์..... จำนวนแผ่น

๒. ในกรณีผู้เสนอราคาไม่เป็นนิติบุคคล

(ก) บุคคลธรรมดา

- สำเนาบัตรประจำตัวประชาชนของผู้ยื่น

ไฟล์ข้อมูล.....ขนาดไฟล์..... จำนวนแผ่น

(ข) คณะบุคคล

- สำเนาข้อตกลงที่แสดงถึงการเข้าเป็นหุ้นส่วน

ไฟล์ข้อมูล.....ขนาดไฟล์..... จำนวนแผ่น

- สำเนาบัตรประจำตัวประชาชนของผู้เป็นหุ้นส่วน

ไฟล์ข้อมูล.....ขนาดไฟล์..... จำนวนแผ่น

๓. ในกรณีผู้เสนอราคาเป็นผู้เสนอราคาร่วมกันในฐานะเป็นผู้ร่วมค้า

- สำเนาสัญญาของการเข้าร่วมค้า

ไฟล์ข้อมูล.....ขนาดไฟล์..... จำนวนแผ่น

(ก) ในกรณีผู้ร่วมค้าเป็นบุคคลธรรมดา

- บุคคลสัญชาติไทย

สำเนาบัตรประจำตัวประชาชน

ไฟล์ข้อมูล.....ขนาดไฟล์..... จำนวนแผ่น

- บุคคลที่มีเชื้อสัญชาติไทย

สำเนาหนังสือเดินทาง

ไฟล์ข้อมูล.....ขนาดไฟล์..... จำนวนแผ่น

(ข) ในกรณีผู้ร่วมค้าเป็นนิติบุคคล

- ห้างหุ้นส่วนสามัญหรือห้างหุ้นส่วนจำกัด

สำเนาหนังสือรับรองการจดทะเบียนนิติบุคคล

ไฟล์ข้อมูล.....ขนาดไฟล์..... จำนวนแผ่น

- บัญชีรายชื่อหุ้นส่วนผู้จัดการ

ไฟล์ข้อมูล.....ขนาดไฟล์..... จำนวนแผ่น

- ผู้มีอำนาจควบคุม (ถ้ามี)

ไม่มีผู้มีอำนาจควบคุม

มีผู้มีอำนาจควบคุม

ไฟล์ข้อมูล.....ขนาดไฟล์..... จำนวนแผ่น

- บริษัทจำกัดหรือบริษัทมหาชนจำกัด

สำเนาหนังสือรับรองการจดทะเบียนนิติบุคคล

ไฟล์ข้อมูล.....ขนาดไฟล์..... จำนวนแผ่น

- สำเนาหนังสือบริคณห์สนธิ

ไฟล์ข้อมูล.....ขนาดไฟล์..... จำนวนแผ่น

- บัญชีรายชื่อกรรมการผู้จัดการ

ไฟล์ข้อมูล.....ขนาดไฟล์..... จำนวนแผ่น

- บัญชีผู้ถือหุ้นรายใหญ่

ไม่มีผู้ถือหุ้นรายใหญ่

มีผู้ถือหุ้นรายใหญ่

ไฟล์ข้อมูล.....ขนาดไฟล์..... จำนวนแผ่น

- ผู้มีอำนาจควบคุม (ถ้ามี)

ไม่มีผู้มีอำนาจควบคุม

มีผู้มีอำนาจควบคุม

ไฟล์ข้อมูล.....ขนาดไฟล์..... จำนวนแผ่น

๔. อื่น ๆ (ถ้ามี)

-
ไฟล์ข้อมูล.....ขนาดไฟล์..... จำนวนแผ่น
-
ไฟล์ข้อมูล.....ขนาดไฟล์..... จำนวนแผ่น
-
ไฟล์ข้อมูล.....ขนาดไฟล์..... จำนวนแผ่น

ข้าพเจ้าขอรับรองว่า เอกสารหลักฐานที่ข้าพเจ้ายื่นพร้อมการเสนอราคาทางระบบจัดซื้อจัดจ้างภาครัฐด้วยอิเล็กทรอนิกส์ในการประกวดราคาอิเล็กทรอนิกส์ครั้งนี้ถูกต้องและเป็นความจริงทุกประการ

*ลงชื่อ.....ผู้เสนอราคา
(.....)

หมายเหตุ

* ลงลายมือชื่ออิเล็กทรอนิกส์ หรือหลักฐานแสดงตัวตนของผู้เสนอราคา

ท. กลิ่นหัด

(นายพรพิชิต กลิ่นมาลี)

ผู้อำนวยการแขวงทางหลวงสระแก้ว (วัฒนานคร)

ปฏิบัติราชการแทน อธิบดีกรมทางหลวง

เอกสารแนบท้ายประกาศประกวดราคาจ้างก่อสร้างด้วยวิธีประกวดราคาอิเล็กทรอนิกส์ (e-bidding)

ข้อ ๑.๗ (๒)

บัญชีเอกสารส่วนที่ ๒

๑. หนังสือมอบอำนาจซึ่งปิดอากรแสตมป์ตามกฎหมายในกรณีที่ผู้เสนอราคามอบอำนาจให้บุคคลอื่นลงนามในใบเสนอราคาแทน
ไฟล์ข้อมูล.....ขนาดไฟล์..... จำนวนแผ่น
๒. หลักประกันการเสนอราคา
ไฟล์ข้อมูล.....ขนาดไฟล์..... จำนวนแผ่น
๓. สำเนาหนังสือรับรองผลงานก่อสร้าง (ถ้ามี)
 ไม่มีหนังสือรับรองผลงานก่อสร้าง
 มีหนังสือรับรองผลงาน
ไฟล์ข้อมูล.....ขนาดไฟล์..... จำนวนแผ่น
๔. บัญชีรายการก่อสร้าง หรือใบแจ้งปริมาณและราคาวัสดุก่อสร้าง (BOQ) ซึ่งจะต้องแสดงรายการวัสดุอุปกรณ์ ค่าแรงงาน ภาษีประเภทต่างๆ รวมทั้งกำไรไว้ด้วย
ไฟล์ข้อมูล.....ขนาดไฟล์..... จำนวนแผ่น
๕. อื่นๆ (ถ้ามี)
๕.๑.....
ไฟล์ข้อมูล.....ขนาดไฟล์..... จำนวนแผ่น
๕.๒.....
ไฟล์ข้อมูล.....ขนาดไฟล์..... จำนวนแผ่น
๕.๓.....
ไฟล์ข้อมูล.....ขนาดไฟล์..... จำนวนแผ่น

ข้าพเจ้าขอรับรองว่าเอกสารหลักฐานที่ข้าพเจ้าได้ยื่นมาพร้อมการเสนอราคาทางระบบจัดซื้อจัดจ้างภาครัฐด้วยอิเล็กทรอนิกส์ในการประกวดราคาอิเล็กทรอนิกส์ครั้งนี้ถูกต้องและเป็นความจริงทุกประการ

*ลงชื่อ.....ผู้เสนอราคา
(.....)

หมายเหตุ

* ลงลายมือชื่ออิเล็กทรอนิกส์ หรือหลักฐานแสดงตัวตนของผู้เสนอราคา

ท. กลิ่นหมัก

(นายพรพิชิต กลิ่นมาลี)

ผู้อำนวยการแขวงทางหลวงสระแก้ว (วัฒนานคร)

ปฏิบัติราชการแทน อธิบดีกรมทางหลวง

เอกสารแนบท้ายเอกสารประกวดราคาอิเล็กทรอนิกส์ ข้อ ๑.๘

เงื่อนไขการเสนอแผนการใช้วัสดุที่ผลิตภายในประเทศ

โครงการ จ้างก่อสร้างงานก่อสร้างอาคารที่พักอาศัยและสิ่งก่อสร้างประกอบ ระดับชำนาญงาน (ระดับ ๑-๒)
หมวดทางหลวงหนองน้ำใส แขวงทางหลวงสระแก้ว (วัฒนานคร) จ.สระแก้ว ๑ แห่ง

รายการวัสดุหรือครุภัณฑ์ที่ใช้ในโครงการ
แผนการใช้วัสดุที่ผลิตภายในประเทศ

ลำดับ	รายการ	หน่วย	ปริมาณ	ราคาต่อ หน่วย(บาท)	เป็นเงิน (รวม)	วัสดุ ในประเทศ	วัสดุ ต่างประเทศ
๑							
๒							
๓							
รวม					xxx	xxx	xxx
อัตรา (ร้อยละ)					๑๐๐	๗๐	๓๐

ท. กลิ่นหาคี

(นายพรพิชิต กลิ่นหาคี)

ผู้อำนวยการแขวงทางหลวงสระแก้ว (วัฒนานคร)

ปฏิบัติราชการแทน อธิบดีกรมทางหลวง

เอกสารแนบท้ายเอกสารประกวดราคาอิเล็กทรอนิกส์ ข้อ ๑.๘

เงื่อนไขการเสนอแผนการใช้เหล็กที่ผลิตภายในประเทศ

โครงการ จ้างก่อสร้างงานก่อสร้างอาคารที่พักอาศัยและสิ่งก่อสร้างประกอบ ระดับชำนาญงาน (ระดับ ๑-๒)
หมวดทางหลวงหนองน้ำใส แขวงทางหลวงสระแก้ว (วัฒนานคร) จ.สระแก้ว ๑ แห่ง

รายการพัสดุหรือครุภัณฑ์ที่ใช้ในโครงการ
แผนการใช้เหล็กที่ผลิตภายในประเทศ
ปริมาณเหล็กทั้งโครงการ.....(ตัน)

ลำดับ	รายการ	หน่วย	ปริมาณ	เหล็กในประเทศ	เหล็ก ต่างประเทศ
๑	เหล็กเส้น	ตัน			
๒	เหล็กข้ออ	ตัน			
๓	เหล็กเส้นกลม	ตัน			
๔					
รวม			xxx	xxx	xxx
อัตรา (ร้อยละ)			๑๐๐	๙๐	๑๐

ก. กลิ่นหมัก

(นายพรพิชิต กลิ่นมาลี)

ผู้อำนวยการแขวงทางหลวงสระแก้ว (วัฒนานคร)
ปฏิบัติราชการแทน อธิบดีกรมทางหลวง

เอกสารแนบท้ายเอกสารประกวดราคาอิเล็กทรอนิกส์ ข้อ ๑.๘

ตารางรายงานผลการใช้วัสดุที่ผลิตในประเทศ

การใช้วัสดุทั้งโครงการ

จ้างก่อสร้างงานก่อสร้างอาคารที่พักอาศัยและสิ่งก่อสร้างประกอบ ระดับชำนาญงาน (ระดับ ๑-๒) หมวดทางหลวงหนองน้ำใส
แขวงทางหลวงสระแก้ว (วัฒนานคร) จ.สระแก้ว ๑ แห่ง

รายการวัสดุทั้งโครงการ รายการ

มูลค่าวัสดุทั้งโครงการ..... บาท

มูลค่าการใช้วัสดุที่ผลิตภายในประเทศ

รายการ	จำนวน	อัตรา (ร้อยละ)
มูลค่าวัสดุที่ผลิตภายในประเทศ	-	
มูลค่าวัสดุที่ผลิตจากต่างประเทศ	-	

ปริมาณการใช้เหล็กที่โครงการ

ปริมาณการใช้เหล็กที่โครงการ - ตัน มูลค่าเหล็กที่โครงการ - บาท

รายการ	หน่วย	จำนวน	อัตรา (ร้อยละ)
ปริมาณการใช้เหล็ก	ตัน	-	-

สรุป

- เป็นไปตามกฎกระทรวงกำหนดพัสดุและวิธีการจัดซื้อจัดจ้างพัสดุที่รัฐต้องการส่งเสริมหรือสนับสนุน (ฉบับที่ ๒) พ.ศ.๒๕๖๓
- ร้อยละ ๖๐ พัส্তুทั่วไป (มูลค่า)
 - ร้อยละ ๙๐ เหล็ก (ปริมาณ)
- ไม่เป็นไปตามกฎกระทรวงกำหนดพัสดุและวิธีการจัดซื้อจัดจ้างพัสดุที่รัฐต้องการส่งเสริมหรือสนับสนุน (ฉบับที่ ๒) พ.ศ.๒๕๖๓
เหตุผล/ความจำเป็นที่หน่วยงานของรัฐไม่สามารถดำเนินการได้ _____

ท. กลิ่นมาลี

(นายพรพิชิต กลิ่นมาลี)

ผู้อำนวยการแขวงทางหลวงสระแก้ว (วัฒนานคร)

ปฏิบัติราชการแทน อธิบดีกรมทางหลวง

เอกสารแนบท้ายเอกสารประกวดราคาอิเล็กทรอนิกส์ ข้อ ๑.๙

เงื่อนไขการเสนอแผนการทำงาน

ภายในกำหนดระยะเวลา.....๗.....วัน นับถัดจากวันลงนามในสัญญาผู้รับจ้างจะต้องจัดทำแผนการทำงาน ส่งให้ผู้ว่าจ้างตรวจสอบและแผนการทำงานดังกล่าวต้องได้รับความเห็นชอบจากผู้ว่าจ้างก่อนจึงจะลงมือทำงานได้

แผนการทำงานจะต้องแสดงลำดับขั้นตอนและช่วงเวลาที่ทำงานแต่ละรายการตามสัญญาให้ครบถ้วนชัดเจนและเป็นไปได้ โดยงานทั้งหมดต้องแล้วเสร็จบริบูรณ์ภายในกำหนดเวลาของสัญญา

ในกรณีมีความจำเป็นต้องปรับแผนการทำงานในระหว่างการทำงาน ผู้รับจ้างต้องเสนอแผนการทำงานที่ปรับใหม่แก่ผู้ว่าจ้างเพื่อให้ความเห็นชอบก่อนทุกครั้ง

ท. กสินนท์

(นายพรพิชิต กลิ่นมาลี)

ผู้อำนวยการแขวงทางหลวงสระแก้ว (วัฒนานคร)

ปฏิบัติราชการแทน อธิบดีกรมทางหลวง

เอกสารแนบท้ายเอกสารประกวดราคาอิเล็กทรอนิกส์ ข้อ ๑.๙

สิ่งที่ส่งมาด้วย ๒

ตัวอย่างแบบการจัดทำแผนการทำงาน

ที่	รายการ	หน่วย	ปริมาณงาน	ราคาต่อหน่วย	เป็นเงิน	%
1	งานติดตั้งระบบ					
	รายการ.....	ร.บ.จ.				
	รายการ.....	ร.บ.จ.				
	งานติดตั้ง					
2	รายการ.....	ร.บ.จ.				
	รายการ.....	ร.บ.จ.				0%

1	2	3	4	5	6	7	8
เดือน...	เดือน...	เดือน...	เดือน...	เดือน...	เดือน...	เดือน...	เดือน...

Money							
Acc/money							
% PLAN							
% ACC PLAN							
% ACTUAL							
% ACC ACTUAL							
% ACC DIFF							
% PLAN/2							
% PLAN/2 DIFF							

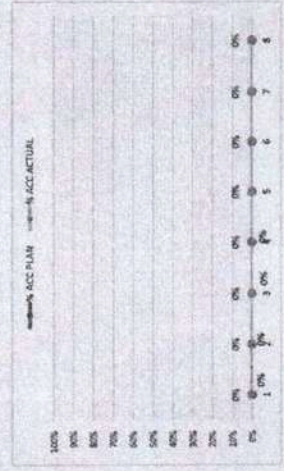

- กรณีตัวอย่าง กำหนดระยะเวลาการก่อสร้างตามแผนเป็นงานที่สัญญา จำนวน 8 เดือน
- หมายเหตุ: ระยะเวลาก่อสร้างตามแผนจำนวนเดือนของแต่รายการก่อสร้าง เช่น งานติดตั้งระบบ กำหนดระยะเวลาการก่อสร้าง 4 เดือน (ไม่รวมระยะเวลาการก่อสร้างเชิงบริหาร)
- หมายเหตุ: ระยะเวลาที่ผู้รับจ้างต้องดำเนินการก่อสร้างตามแผนจำนวนเดือนของแต่รายการก่อสร้าง ขึ้นแต่รายการก่อสร้าง คิดเป็น 100 %
- ผู้คำนวณแต่ละรายการ จำนวนจากปริมาณงานตามแผนเทียบกับมูลค่าของงานแต่ละรายการ
- ระยะเวลาแผนดำเนินงาน จำนวนจากมูลค่าของงานตามแผนกับเงินการ เมื่อเทียบกับมูลค่าของงานที่จัดการ

Money	
% PLAN	

พ.กิตติพงศ์

(นายพรพิชิต กิตินาถ)

ผู้อำนวยการแขวงหลวงสรสะเก็ด (วัฒนธรรมนคร)

เอกสารแนบท้ายเอกสารประกวดราคาอิเล็กทรอนิกส์ ข้อ ๑.๙

สิ่งที่ส่งมาด้วย ๓

ตัวอย่างวิธีการจัดทำแผนการทำงาน

ที่	รายการ	หน่วย	ปริมาณงาน	ราคาต่อหน่วย	เป็นเงิน	%
1	งานก่อสร้างเสริม					
	a1	ลบ.ม.	100	5,000	500,000	16%
	a2	ลบ.ม.	120	2,000	240,000	8%
2	งานฉาบ					
	b1	ตร.ม.	400	2,000	800,000	26%
	b2	ตร.ม.	300	5,000	1,500,000	49%
					3,040,000	100%

Money
Acc/Money
% PLAN
% ACC PLAN
% ACTUAL
% ACC ACTUAL
% ACC DIFF
% PLAN/2
% PLAN/2 DIFF

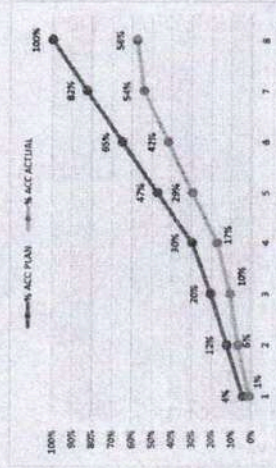

- หมายเหตุ:
- กรณีตัวอย่าง กำหนดระยะเวลาการก่อสร้างตามต้นทุนเงินที่สัญญา จำนวน 8 เดือน
 - หมายถึง ระยะเวลาการก่อสร้างตามต้นทุนเงินของแผนการก่อสร้าง เช่น 1. งานก่อสร้างเสริม กำหนดระยะเวลาก่อสร้าง 5 เดือน
 - หมายถึง ระยะเวลาที่ผู้รับจ้างเข้าดำเนินการก่อสร้างตามแผนงานประจำเดือนของแผนการก่อสร้าง คิดเป็นร้อยละ 100 ตามเวลาที่กำหนด
 - มูลค่างานก่อสร้าง ค่ารวมจากยอดรวมแผนงานที่ผู้รับจ้างเสนอราคา
 - ร้อยละของต้นทุนเงินงาน ค่ารวมจากยอดรวมต้นทุนเงินการ เมื่อเทียบกับมูลค่าของงานโครงการ

น. กสินทด
(นายพรพิชิต กลิ่นมาลี)
ผู้อำนวยการแขวงหลวงสรพะแก้ว (วัดสนามทราย)



บันทึกข้อความ

แขวงทางหลวงสระแก้ว (วัฒนานคร)
เลขที่รับ: ๙๖๕๕๖
วันที่: ๑๓.๖.๒๕๖๗
เวลา: ๙.๕๐ น.

ส่วนราชการ งานวางแผน ฝ่ายวิศวกรรม แขวงทางหลวงสระแก้ว(วัฒนานคร) อ.วัฒนานคร จ.สระแก้ว
ที่ สทล.๑๐ ขท.สระแก้ว(วัฒนานคร).๒/ว/๙๖๐ วันที่ ๑๓ ธันวาคม 2567

- เรื่อง แบบสรุปราคากลางงานก่อสร้างอาคารที่พักอาศัยและสิ่งก่อสร้างประกอบ ระดับชำนาญงาน (ระดับ 1-2)
(1) หมวดทางหลวงหนองน้ำใส แขวงทางหลวงสระแก้ว (วัฒนานคร)
เรียน ผอ.ขท.สระแก้ว (วัฒนานคร) ผ่าน หัวหน้าเจ้าหน้าที่

ตามคำสั่ง แขวงทางหลวงสระแก้ว (วัฒนานคร) ที่ คค 06061/พ.1/2125/2567 ลงวันที่ 15 พฤศจิกายน 2567 เรื่อง การแต่งตั้ง คณะกรรมการกำหนดราคากลาง สำหรับประกวดราคาจ้างก่อสร้างงานก่อสร้างอาคารที่พักอาศัยและสิ่งก่อสร้างประกอบ ระดับชำนาญงาน (ระดับ 1-2) หมวดทางหลวงหนองน้ำใส แขวงทางหลวงสระแก้ว (วัฒนานคร) จ.สระแก้ว 1 แห่ง วงเงิน 1,700,000.00 บาท ด้วยวิธีประกวดราคาอิเล็กทรอนิกส์ (e-bidding) นั้น

คณะกรรมการกำหนดราคากลาง ร่วมกันพิจารณาความเหมาะสมของราคาประเมินราคากลางแล้ว เห็นสมควรกำหนดราคากลางเป็นเงิน 1,732,257.28 บาท ตามเอกสารแนบพร้อมนี้

จึงเรียนมาเพื่อทราบและดำเนินการต่อไป

15

(นายสิทธิพร แพร่งสุวรรณ)
ประธานกรรมการ

- (2) เรียน คณะกรรมการราคากลาง
- เพื่อทราบ
- อนุมัติดำเนินการต่อไป
ในวงเงิน 1,732,257.28 บาท

ท. กลิ่นมาลี

(นายพรพิชิต กลิ่นมาลี)
ผอ.ขท.สระแก้ว(วัฒนานคร)

ตารางแสดงวงเงินงบประมาณที่ได้รับจัดสรรและราคากลางในงานจ้างก่อสร้าง

1. ชื่อโครงการ

ประกวดราคาจ้างก่อสร้างงานก่อสร้างอาคารที่พักอาศัยและสิ่งก่อสร้างประกอบ ระดับชำนาญงาน (ระดับ 1-2)

หมวดทางหลวงหนองน้ำใส แขวงทางหลวงสระแก้ว (วัฒนานคร) จ.สระแก้ว 1 แห่ง ด้วยวิธีประกวดราคาอิเล็กทรอนิกส์ (e-

2. หน่วยงานเจ้าของโครงการ งานก่อสร้างอาคารที่พักอาศัยและสิ่งก่อสร้างประกอบ ระดับชำนาญงาน (ระดับ 1-2) หมวดทางหลวงหนองน้ำใส แขวงทางหลวงสระแก้ว (วัฒนานคร) / กรมทางหลวง

3. วงเงินงบประมาณที่ได้รับจัดสรร 1,700,000.00 บาท

4. ลักษณะงาน

โดยสังเขป งานก่อสร้างอาคารที่พักอาศัยและสิ่งก่อสร้างประกอบระดับชำนาญงาน (ระดับ 1-2)

5. ราคากลางคำนวณ ณ วันที่ 13 ธ.ค. 2567 เป็นเงิน 1,732,257.28 บาท

6. บัญชีประมาณการราคากลาง

6.1 รายงาน ปร.4

6.2 รายงาน ปร.5 (ก)

6.3 รายงาน ปร.6

7. รายชื่อคณะกรรมการกำหนดราคากลาง

7.1 สิทธิพร แพร่งสุวรรณ ประธานกรรมการกำหนดราคากลาง นายช่างโยธาอาวุโส

7.2 นัฐวุฒิ พันธุ์พาน กรรมการกำหนดราคากลาง วิศวกรโยธาปฏิบัติการ

7.3 ชยางกูร กอบเขตกรรม กรรมการกำหนดราคากลาง นายช่างโยธาปฏิบัติงาน

แบบแสดงรายการ ปริมาณงาน และราคา

กลุ่มงาน/งาน งานก่อสร้างอาคารที่พักอาศัยและสิ่งก่อสร้างประกอบระดับชำนาญงาน (ระดับ 1-2)
 ชื่อโครงการ/งานก่อสร้าง ประกวดราคาจ้างก่อสร้างอาคารที่พักอาศัยและสิ่งก่อสร้างประกอบ ระดับชำนาญงาน (ระดับ 1-2) หมวดทางหลวงหนองน้ำใส แขวงทางหลวงสระแก้ว (วิถึนานาชาติ)
 สถานที่ก่อสร้าง ตำบล หนองน้ำใส จ.สระแก้ว 1 แห่ง ด้วยวิธีประกวดราคาอิเล็กทรอนิกส์ (e-bidding) / งานก่อสร้างอาคารที่พักอาศัยและสิ่งก่อสร้างประกอบ ระดับชำนาญงาน (ระดับ 1-2) อำเภอ หนองน้ำใส จังหวัด สระแก้ว
 หน่วยงานเจ้าของโครงการ/งานก่อสร้าง หมวดทางหลวงหนองน้ำใส แขวงทางหลวงสระแก้ว (วิถึนานาชาติ) จ.สระแก้ว 1 แห่ง
 หน่วยงาานกลางของโครงการ/งานก่อสร้าง แขวงทางหลวงสระแก้ว (วิถึนานาชาติ) / กรมทางหลวง
 กำหนดราคากลางโดย คณะกรรมการกำหนดราคากลาง เมื่อวันที่

หน่วย : บาท

ลำดับที่	รายการ	จำนวน	หน่วย	ค่าวัสดุ		ค่าแรงงาน		รวมค่าวัสดุ และแรงงาน	หมายเหตุ
				ราคาต่อหน่วย	จำนวนเงิน	ราคาต่อหน่วย	จำนวนเงิน		
1	งานโครงสร้างวิศวกรรม		รวม					533,752.72	
2	งานสถาปัตยกรรม		รวม					604,927.40	
3	งานระบบสุขาภิบาลและระบบดับเพลิง		รวม					119,615.88	

หมายเหตุ : แสดงรายการปริมาณ และราคารวม 1,328,825.78 บาท ต่อ 1 หน่วย

กลุ่มงาน/งาน งานก่อสร้างอาคารที่พัสดุและสิ่งก่อสร้างประกอบระดับชำนาญงาน (ระดับ 1-2)

ชื่อโครงการ/งานก่อสร้าง ประเภทราคาจ้างก่อสร้างงานก่อสร้างอาคารที่พัสดุและสิ่งก่อสร้างประกอบ ระดับชำนาญงาน (ระดับ 1-2) หมวดทางหลวงหนองน้ำใส แขวงทางหลวงสระแก้ว (วิชนานคร)

สถานที่ก่อสร้าง ตำบล หนองน้ำใส จ.สระแก้ว 1 แห่ง ด้วยวิธีประกวดราคาอิเล็กทรอนิกส์ (e-bidding) / งานก่อสร้างอาคารที่พัสดุและสิ่งก่อสร้างประกอบ ระดับชำนาญงาน (ระดับ 1-2) อำเภอ อ่างน้ำใส จังหวัด สระแก้ว

หน่วยงานเจ้าของโครงการ/งานก่อสร้าง หมวดทางหลวงหนองน้ำใส แขวงทางหลวงสระแก้ว (วิชนานคร) จ.สระแก้ว 1 แห่ง

คำนวณราคากลางโดย คณะกรรมการกำหนดราคากลาง เมื่อวันที่

หน่วย : บาท

ลำดับที่	รายการ	จำนวน	หน่วย	ค่าวัสดุ		ค่าแรงงาน		รวมค่าวัสดุ และแรงงาน	หมายเหตุ
				ราคาต่อหน่วย	จำนวนเงิน	ราคาต่อหน่วย	จำนวนเงิน		
4	งานระบบไฟฟ้า และระบบสื่อสาร		รวม					70,529.78	
รวมค่าวัสดุและค่าแรงงานเป็นเงินประมาณ								1,328,825.78	

หมายเหตุ : แสดงรายการปริมาณ และราคารวม 1,328,825.78 บาท ต่อ 1 หน่วย

ช่างกฤษ กอบเขตกรรม

13 ธันวาคม 2567 12:53:11

แบบแสดงรายการ ปริมาณงาน และราคา

หน่วย : บาท

ลำดับที่	รายการ	จำนวน	หน่วย	ค่าวัสดุ		ค่าแรงงาน		รวมค่าวัสดุ และแรงงาน	หมายเหตุ
				ราคาต่อหน่วย	จำนวนเงิน	ราคาต่อหน่วย	จำนวนเงิน		
1	งานโครงสร้างวิศวกรรม - งานเตรียมพื้นที่ก่อสร้าง - งานขุดดินฐานรากและถมดิน - งานทรายรองก้นหลุมฐานราก - คอนกรีตส่วนผสม 1 : 3 : 5 (คอนกรีตหยาบ) - เสาคีม I-22 รับน้ำหนักปลอดภัย 20 ตัน - ค่าแรงงานตัดหัวเสาคีม I-22 - ไม้แบบ - ไม้แครง (ในงาน 0.30% ของปริมาณไม้แบบ) - ตะปู - เหล็กเสริมคอนกรีตผิวเรียบ RB-6 มม. - เหล็กเสริมคอนกรีตผิวเรียบ RB-9 มม. - เหล็กเสริมคอนกรีตผิวข่อย DB-12 มม.	1,000	LS	2,556.00	2,556.00	0.00	0.00	2,556.00	
		220,170	ลบ.ม.	86.00	18,934.62	0.00	0.00	18,934.62	
		13,240	ลบ.ม.	430.00	5,693.20	0.00	0.00	5,693.20	
		.690	ลบ.ม.	1,356.00	935.64	328.00	226.32	1,161.96	
		26,000	ตัน	1,099.92	28,597.92	314.00	8,164.00	36,761.92	
		26,000	ตัน	0.00	0.00	138.00	3,588.00	3,588.00	
		212,420	ตร.ม.	538.32	114,349.93	107.00	22,728.94	137,078.87	
		63,730	ตร.ม.	29.86	1,902.97	0.00	0.00	1,902.97	
		53,110	กก.	23.36	1,240.64	0.00	0.00	1,240.64	
		283,230	กก.	21.60	6,117.76	3.38	957.32	7,075.08	
1,205,670	กก.	20.85	25,138.21	3.38	4,075.16	29,213.37			
1,940,670	กก.	20.95	40,657.03	2.76	5,356.25	46,013.28			

ขยายกร กอบเขตกรรม

13 ธันวาคม 2567 12:53:11

แบบแสดงรายการ ปริมาณงาน และราคา

หน่วย : บาท

ลำดับที่	รายการ	จำนวน	หน่วย	ค่าวัสดุ		ค่าแรงงาน		รวมค่าวัสดุ และแรงงาน	หมายเหตุ
				ราคาต่อหน่วย	จำนวนเงิน	ราคาต่อหน่วย	จำนวนเงิน		
	- เหล็กเสริมคอนกรีตผิวซอ้อย DB-16 มม.	207.600	กก.	20.75	4,307.70	2.76	572.98	4,880.68	
	- ลวดผูกเหล็ก	109.120	กก.	30.07	3,281.23	0.00	0.00	3,281.23	
	- เหล็กตะแกรง Wire Mesh 4 มม.@0.20 ม.	84.000	ตร.ม.	32.00	2,688.00	4.00	336.00	3,024.00	
	- คอนกรีต ค.4 (STRENGTH 240 กก./ตร.ซม.	24.260	ลบ.ม.	1,578.88	38,303.62	322.00	7,811.72	46,115.34	
	รูปทรงระบอก หรือ 280 กก./ตร.ซม. รูปลูกบาศก์)								
	- แผ่นพื้นสำเร็จรูปทองเรียบ กว้าง 0.35 ม. หนา 5 ซม.	84.000	ตร.ม.	165.00	13,860.00	19.00	1,596.00	15,456.00	
	- คอนกรีตเทพื้นหนา 5 ซม. (ไม่รวมเหล็กเสริมพื้น)	84.000	ตร.ม.	81.09	6,811.56	23.00	1,932.00	8,743.56	
	- งานทรายหยาบอัดแน่น	12.380	ลบ.ม.	350.00	4,333.00	86.00	1,064.68	5,397.68	
	- เหล็กตัวซี 100 x 50 x 20 x 3.2 มม.	1.333.750	กก.	22.82	30,436.17	9.00	12,003.75	42,439.92	
	- เหล็กตัวซี 100 x 50 x 20 x 2.3 มม.	1.516.410	กก.	22.82	34,604.47	9.00	13,647.69	48,252.16	
	- เหล็กกล่อง 25 x 25 x 1.2 มม.	40.460	กก.	28.37	1,147.85	9.00	364.14	1,511.99	
	- เหล็กกล่อง 75 x 45 x 2.3 มม.	93.500	กก.	28.37	2,652.59	9.00	841.50	3,494.09	

ช่างกฤษ กอบเขตกรรม

13 ธันวาคม 2567 12:53:11

แบบแสดงรายการ ปริมาณงาน และราคา

หน่วย : บาท

ลำดับที่	รายการ	จำนวน	หน่วย	ค่าวัสดุ		ค่าแรงงาน		รวมค่าวัสดุ และแรงงาน	หมายเหตุ
				ราคาต่อหน่วย	จำนวนเงิน	ราคาต่อหน่วย	จำนวนเงิน		
	- เหล็กกลมขนาด Ø3"x3.2 มม.	422.500	กก.	22.26	9,404.85	9.00	3,802.50	13,207.35	
	- แผ่นเหล็ก 200 x 200 x 6 มม.	30.140	กก.	24.00	723.36	9.00	271.26	994.62	
	- เหล็ก J-BOLTS RB 12 ยาว 0.30 ม.	8.520	ตัว	51.16	435.88	0.00	0.00	435.88	
	- งานทาสีกันสนิมเหล็กโครงสร้างหลังคา	318.260	ตร.ม.	32.95	10,486.66	27.00	8,593.02	19,079.68	
	- รางน้ำโวลิ่งกะสี กว้าง 15 ซม.	7.000	ม.	24.09	168.63	19.00	133.00	301.63	
	- แปเหล็กชุบสังกะสีสำเร็จรูป (Galvanized) ความหนาอย่างน้อย 0.55 มม.	159.000	ท่อน	144.00	22,896.00	19.00	3,021.00	25,917.00	
	รวมค่างานโครงสร้างวิศวกรรม	-	-	8,841.49	432,665.49	1,472.28	101,087.23	533,752.72	
2	งานสถาปัตยกรรม								
	- หลังคากระเบื้องคอนกรีต แบบเรียบ	182.500	ตร.ม.	99.64	18,184.30	57.00	10,402.50	28,586.80	
	- ครอบสันหลังคา	10.000	ม.	60.22	602.20	57.00	570.00	1,172.20	
	- ครอบสันตะเข้	29.700	ม.	60.22	1,788.53	57.00	1,692.90	3,481.43	

แบบแสดงรายการ ปริมาณงาน และราคา

หน่วย : บาท

ลำดับที่	รายการ	จำนวน	หน่วย	ค่าวัสดุ		ค่าแรงงาน		รวมค่าวัสดุ และแรงงาน	หมายเหตุ
				ราคาต่อหน่วย	จำนวนเงิน	ราคาต่อหน่วย	จำนวนเงิน		
	- ครอบปิดชายตะเข้	8.000	แผ่น	48.91	391.28	57.00	456.00	847.28	
	- ครอบ 3 ทาง Y	4.000	แผ่น	37.23	148.92	57.00	228.00	376.92	
	- แผ่นสะท้อนความร้อนใต้หลังคา	182.500	ตร.ม.	107.00	19,527.50	15.00	2,737.50	22,265.00	
	- เจียงชาย ไม่เทียม ขนาด 8 นิ้ว	115.000	ม.	167.00	19,205.00	35.00	4,025.00	23,230.00	
	- หลังคาโพลีคาร์บอเนต ขนาด 6 มม.	26.000	ตร.ม.	183.94	4,782.44	18.00	468.00	5,250.44	
	- ผ้าเพดานแผ่นยิบซัมบอร์ดขอบลาด ขนาด 9 มม. ขนาด 1.20x2.40 ม. โครงคร่าวเหล็กชุบสังกะสี @0.60x0.60 ม.#	84.000	ตร.ม.	83.30	6,997.20	58.00	4,872.00	11,869.20	
	- ผ้าเพดานแผ่นยิบซัมบอร์ดขอบเรียบ ขนาด 9 มม. ขนาด 1.20 x 2.40 ม. ทนชื้น	13.500	ตร.ม.	123.20	1,663.20	58.00	783.00	2,446.20	
	โครงคร่าวเหล็กชุบสังกะสี @0.60x0.60 ม.#								
	- ผ้าไฟเบอร์ซีเมนต์ระบายอากาศชนิดใช้ภายนอก ขนาด 4 มม. ขนาด 1.20 x 0.60 ม. โครงคร่าวเหล็กชุบสังกะสี @0.60x0.60 ม.#	68.000	ตร.ม.	94.82	6,447.76	58.00	3,944.00	10,391.76	
	- เสาเอ็นและคานทับหลัง (ชนิดก่อครึ่งแผ่น)	141.500	ม.	88.22	12,483.13	35.00	4,952.50	17,435.63	

แบบแสดงรายการ ปริมาณงาน และราคา

หน่วย : บาท

ลำดับที่	รายการ	จำนวน	หน่วย	ค่าวัสดุ		ค่าแรงงาน		รวมค่าวัสดุ และแรงงาน	หมายเหตุ
				ราคาต่อหน่วย	จำนวนเงิน	ราคาต่อหน่วย	จำนวนเงิน		
	- เชื่อมพิวซี	72.800	ม.	8.39	610.79	0.00	0.00	610.79	
	- ผนังก่ออิฐฉาบปูน (ก่อครึ่งแผ่น)	225.000	ตร.ม.	208.67	46,950.75	72.00	16,200.00	63,150.75	
	- ฉาบปูนผิวเรียบ (หนา 1.5 ซม.)	450.500	ตร.ม.	57.11	25,728.05	67.00	30,183.50	55,911.55	
	- กระเบื้องกึ่งวงกลมเซรามิก ขนาด 16"x 16"	39.500	ตร.ม.	244.55	9,659.72	134.00	5,293.00	14,952.72	
	- ปูพื้นกระเบื้องแกรนิตโต้ ชนิดผิวเรียบมัน ขนาด 24"x 24"	84.000	ตร.ม.	275.42	23,135.28	171.00	14,364.00	37,499.28	
	- ปูพื้นกระเบื้องเซรามิก ขนาด 16"x 16" ชนิดกั้นเส้น (Matt Surface)	13.500	ตร.ม.	352.24	4,755.24	142.00	1,917.00	6,672.24	
	- ปูพื้นกระเบื้องเซรามิก ขนาด 16"x 16" ชนิดกั้นเส้น	54.500	ตร.ม.	226.34	12,335.53	142.00	7,739.00	20,074.53	
	- D1 - ประตูบานเปิดเดี่ยว UPVC ขนาด 1.00 x 2.05 ม. พร้อมอุปกรณ์ครบชุด	4.000	ชุด	3,608.11	14,432.44	0.00	0.00	14,432.44	
	- D2 - ประตูบานเปิดเดี่ยว UPVC ขนาด 1.00 x 2.05 ม. พร้อมอุปกรณ์ครบชุด	2.000	ชุด	3,608.11	7,216.22	0.00	0.00	7,216.22	

แบบแสดงรายการ ปริมาณงาน และราคา

หน่วย : บาท

ลำดับที่	รายการ	จำนวน	หน่วย	ค่าวัสดุ		ค่าแรงงาน		รวมค่าวัสดุ และแรงงาน	หมายเหตุ
				ราคาต่อหน่วย	จำนวนเงิน	ราคาต่อหน่วย	จำนวนเงิน		
	- D3 - ประตูปานเปิดเดี่ยว UPVC ขนาด 0.70 x 2.00 ม. พร้อมอุปกรณ์ครบชุด	2.000	ชุด	2,447.53	4,895.06	0.00	0.00	4,895.06	
	- D4 - ประตูปานเปิดคู่ อลูมิเนียม ขนาด 1.70 x 2.05 ม. พร้อมอุปกรณ์ครบชุด	2.000	ชุด	11,295.71	22,591.42	0.00	0.00	22,591.42	
	- D5 - ประตูปานเลื่อนสลับ อลูมิเนียม ขนาด 1.50 x 2.00 ม. พร้อมอุปกรณ์ครบชุด	2.000	ชุด	6,255.87	12,511.74	0.00	0.00	12,511.74	
	- W1 - หน้าต่างบานเปิด อลูมิเนียม ขนาด 0.90 x 1.25 ม. พร้อมอุปกรณ์ครบชุด	6.000	ชุด	4,540.80	27,244.80	0.00	0.00	27,244.80	
	- W2 - หน้าต่างบานเปิด อลูมิเนียม ขนาด 1.35x1.25 ม. พร้อมอุปกรณ์ครบชุด	4.000	ชุด	7,185.30	28,741.20	0.00	0.00	28,741.20	
	- W3 - หน้าต่างบานกระทุ้ง อลูมิเนียม ขนาด 0.80 x 0.50 ม. พร้อมอุปกรณ์ครบชุด	2.000	ชุด	1,989.54	3,979.08	0.00	0.00	3,979.08	
	- W4 - หน้าต่างบานติดตาย อลูมิเนียม ขนาด 0.40x1.65 ม. พร้อมอุปกรณ์ครบชุด	4.000	ชุด	3,927.23	15,708.92	0.00	0.00	15,708.92	

แบบแสดงรายการ ปริมาณงาน และราคา

หน่วย : บาท

ลำดับที่	รายการ	จำนวน	หน่วย	ค่าวัสดุ		ค่าแรงงาน		รวมค่าวัสดุ และแรงงาน	หมายเหตุ
				ราคาต่อหน่วย	จำนวนเงิน	ราคาต่อหน่วย	จำนวนเงิน		
	- W5 - หน้ต่างงานติดตั้ง อลูมิเนียม ขนาด 1.40 x 1.05 ม. พร้อมอุปกรณ์ครบชุด	2.000	ชุด	4,260.60	8,521.20	0.00	0.00	8,521.20	
	- บัวปูนปั้นสำเร็จรูป ขนาด 0.10x0.10 ม.	71.000	ม.	77.00	5,467.00	31.00	2,201.00	7,668.00	
	- โถสวมชักโครกนั่งราบ (FLUSH TANK)	2.000	ชุด	2,109.49	4,218.98	346.00	692.00	4,910.98	
	- สายฉีดชำระครบชุด	2.000	ชุด	405.00	810.00	54.00	108.00	918.00	
	- อ่างล้างหน้าชนิดแขวน พร้อมอุปกรณ์ครบชุด	2.000	ชุด	1,499.30	2,998.60	346.00	692.00	3,690.60	
	- ก๊อกน้ำเย็นอ่างล้างหน้า	2.000	ชุด	722.63	1,445.26	115.00	230.00	1,675.26	
	- สะดืออ่างล้างหน้าแบบกด	2.000	ชุด	254.18	508.36	0.00	0.00	508.36	
	- ท่อน้ำทิ้งอ่างล้างหน้า	2.000	ชุด	554.01	1,108.02	0.00	0.00	1,108.02	
	- สายน้ำดี	2.000	ชุด	167.88	335.76	0.00	0.00	335.76	
	- สตัดอปาลั่ว	2.000	ชุด	189.05	378.10	27.00	54.00	432.10	
	- กอกกลางพื้น	2.000	ชุด	269.34	538.68	19.00	38.00	576.68	
	- ตะแกรงดักกลิ่น Floor Drain 2 นิ้ว	2.000	ชุด	71.53	143.06	58.00	116.00	259.06	

แบบแสดงรายการ ปริมาณงาน และราคา

ลำดับที่	รายการ	จำนวน	หน่วย	ค่าวัสดุ		ค่าแรงงาน		รวมค่าวัสดุ และแรงงาน	หมายเหตุ
				ราคาต่อหน่วย	จำนวนเงิน	ราคาต่อหน่วย	จำนวนเงิน		
				ราคาต่อหน่วย	จำนวนเงิน	ราคาต่อหน่วย	จำนวนเงิน		
	- กระเบื้องแกรนิตจากเจียรปดี ขนาด 60x70 ซม. หนา 6 มม.	2.000	ชุด	875.18	1,750.36	54.00	108.00	1,858.36	
	- ชุดฝ้าบัว แบบติดผนัง พร้อมชุดฝ้าบัวสายอ่อน	2.000	ชุด	217.52	435.04	54.00	108.00	543.04	
	- ฝ้าสับ (เซรามิก)	2.000	ชุด	328.47	656.94	92.00	184.00	840.94	
	- ราวแขวนผ้า (สแตนเลส)	2.000	ชุด	240.15	480.30	54.00	108.00	588.30	
	- ทาสี สีนํ้าพลาสติก ชนิดทากายนอก (ปูนใหม่)	225.000	ตร.ม.	69.90	15,727.50	23.00	5,175.00	20,902.50	
	- ทาสี สีนํ้าพลาสติก ชนิดทากายใน (ปูนใหม่)	185.000	ตร.ม.	56.82	10,511.70	23.00	4,255.00	14,766.70	
	- เหล็กกล่อง 3.75 x 7.50 x 2.0 มม.	1,873.740	กก.	28.37	53,158.00	8.00	14,989.92	68,147.92	
	- Flat bar 50x6x14.13 mm.	20.000	ม.	56.52	1,130.40	8.00	160.00	1,290.40	
	- ทาสีน้ำมัน	23.390	ตร.ม.	51.65	1,208.09	27.00	631.53	1,839.62	
	รวมค่างานสถาปัตยกรรม	-	-	59,889.21	464,249.05	2,629.00	140,678.35	604,927.40	
3	งานระบบสุขาภิบาลและระบบดับเพลิง								

แบบแสดงรายการ ปริมาณงาน และราคา

ลำดับที่	รายการ	จำนวน	หน่วย	ค่าวัสดุ		ค่าแรงงาน		รวมค่าวัสดุ และแรงงาน	หมายเหตุ
				ราคาต่อหน่วย	จำนวนเงิน	ราคาต่อหน่วย	จำนวนเงิน		
				ราคาต่อหน่วย	จำนวนเงิน	ราคาต่อหน่วย	จำนวนเงิน		
	- ท่อพีอีอาร์ ชนิดปลายธรรมดา ชั้น 13.5 Dia. 2"	12.000	เส้น	291.59	3,499.08	123.00	1,476.00	4,975.08	
	- ท่อพีอีอาร์ ชนิดปลายธรรมดา ชั้น 13.5 Dia. 1"	8.000	เส้น	37.38	299.04	92.00	736.00	1,035.04	
	- ข้อต่อท่อ/ข้องอ อุปกรณ์จับยึดท่อและอื่นๆ (Accessories)	1.000	L.S	3,038.50	3,038.50	911.54	911.54	3,950.04	
	- บอล (Ball Valve) Dia. 2"	12.000	ตัว	400.00	4,800.00	38.00	456.00	5,256.00	
	- บั๊มน้ำอัดโน้มตีแรงดันคงที่ ขนาด 150 W พร้อมอุปกรณ์ครบชุด	2.000	ชุด	4,153.28	8,306.56	462.00	924.00	9,230.56	
	- ถังเก็บน้ำแบบวงแบนดิน ขนาดความจุ 1,000 ลิตร พร้อมอุปกรณ์ครบชุด	2.000	ชุด	4,009.35	8,018.70	615.00	1,230.00	9,248.70	
	- ท่อพีวีซี ชนิดปลายธรรมดา ชั้น 13.5 Dia. 4"	6.000	เส้น	1,084.11	6,504.66	308.00	1,848.00	8,352.66	
	- ท่อพีวีซี ชนิดปลายธรรมดา ชั้น 13.5 Dia. 2"	10.000	เส้น	291.59	2,915.90	123.00	1,230.00	4,145.90	
	- ข้อต่อท่อ/ข้องอ อุปกรณ์จับยึดท่อและอื่นๆ (Accessories)	2.000	L.S	7,536.45	15,072.90	2,260.93	4,521.86	19,594.76	
	- ท่อซีเมนต์ใยหิน ๑ 0.30 ม.	50.000	ม.	261.68	13,084.00	78.50	3,925.00	17,009.00	

หน่วย : บาท

แบบแสดงรายการ ปริมาณงาน และราคา

ลำดับที่	รายการ	จำนวน	หน่วย	ค่าวัสดุ		ค่าแรงงาน		รวมค่าวัสดุ และแรงงาน	หมายเหตุ
				ราคาต่อหน่วย	จำนวนเงิน	ราคาต่อหน่วย	จำนวนเงิน		
				ราคาต่อหน่วย	จำนวนเงิน	ราคาต่อหน่วย	จำนวนเงิน		
	- บ่อพักน้ำสำเร็จรูป (MANHOLE) ขนาด 0.60x0.60x0.80 ม.	10.000	บ่อ	350.36	3,503.60	105.11	1,051.10	4,554.70	
	- บ่อตกขยะ คสล. ขนาด 0.92x0.92x1.00 ม.	2.000	บ่อ	1,642.34	3,284.68	492.70	985.40	4,270.08	
	- ถังดักไขมัน (GREASE TRAP) ขนาด 430x730x350 mm.	2.000	บ่อ	1,992.70	3,985.40	231.00	462.00	4,447.40	
	- ถังบำบัดน้ำเสีย ขนาด 1600 ลิตร พร้อมอุปกรณ์ครบชุด	2.000	ชุด	4,664.23	9,328.46	1,399.27	2,798.54	12,127.00	
	- เสาค้ำเหล็กเหลี่ยมกลวง ขนาด 0.15X0.15X4.00 ม.	8.000	ต้น	403.50	3,228.00	138.00	1,104.00	4,332.00	
	- งานดินชุด	20.180	ลบ.ม.	129.00	2,603.22	0.00	0.00	2,603.22	
	- ทราฮายาบดอัดแน่น	.570	ลบ.ม.	350.00	199.50	86.00	49.02	248.52	
	- งานคอนกรีตสวนผสม 1 : 2 : 4	.470	ลบ.ม.	1,578.88	742.07	322.00	151.34	893.41	
	- เหล็กเสริมคอนกรีตผิวเรียบ RB-9 มม.	38.870	กก.	20.85	810.43	3.38	131.38	941.81	

หน่วย : บาท

แบบแสดงรายการ ปริมาณงาน และราคา

ลำดับที่	รายการ	จำนวน	หน่วย	ค่าวัสดุ		ค่าแรงงาน		รวมค่าวัสดุ และแรงงาน	หมายเหตุ
				ราคาต่อหน่วย	จำนวนเงิน	ราคาต่อหน่วย	จำนวนเงิน		
	- ฝ้าถึงเหล็กแผ่นขึ้นรูปขนาด Dia.490 mm. หนา 3.2 mm.	2.000	ชุด	1,200.00	2,400.00	0.00	0.00	2,400.00	
	รวมค่างานระบบสุขาภิบาลและระบบดับเพลิง	-	-	33,435.79	95,624.70	7,789.43	23,991.18	119,615.88	
4	งานระบบไฟฟ้า และระบบสื่อสาร								
	-- Load Center 2P แบบ 10 ช่อง	2.000	ชุด	2,608.00	5,216.00	692.00	1,384.00	6,600.00	
	-- ELCB. 1P,16 AT. w/ Enclosure	10.000	ชุด	93.43	934.30	28.03	280.30	1,214.60	
	-- ELCB. 1P,20 AT. w/ Enclosure	10.000	ชุด	93.43	934.30	28.03	280.30	1,214.60	
	-- ELCB. 1P,32 AT. w/ Enclosure	2.000	ชุด	79.56	159.12	23.87	47.74	206.86	
	-- Grounding System	1.000	L.S	1,260.00	1,260.00	150.00	150.00	1,410.00	
	-- อุปกรณ์อื่นๆ (Accessories)	1.000	L.S	850.37	850.37	255.11	255.11	1,105.48	
	- สาย THW. 35 Sq.mm.	84.000	ม.	125.84	10,570.56	23.00	1,932.00	12,502.56	
	- สาย THW. 10 Sq.mm.	20.000	ม.	38.94	778.80	12.00	240.00	1,018.80	

หน่วย : บาท

แบบแสดงรายการ ปริมาณงาน และราคา

ลำดับที่	รายการ	จำนวน	หน่วย	ค่าวัสดุ		ค่าแรงงาน		รวมค่าวัสดุ และแรงงาน	หมายเหตุ
				ราคาต่อหน่วย	จำนวนเงิน	ราคาต่อหน่วย	จำนวนเงิน		
	- สาย THW. 2.5 Sq.mm.	230.000	ม.	9.00	2,070.00	5.00	1,150.00	3,220.00	
	- - อุปกรณ์อื่นๆ (Accessories)	1.000	L.S	1,342.93	1,342.93	402.57	402.57	1,745.50	
	- ทอรอยสาย PVC. Dia. 1/2"	150.000	ม.	9.77	1,465.50	23.00	3,450.00	4,915.50	
	- อุปกรณ์อื่นๆ (Accessories)	1.000	L.S	146.59	146.59	43.98	43.98	190.57	
	- โคมไฟติดตั้ง DOWNLIGHT LED E27 W220V AC Warm White. พร้อมอุปกรณ์ภายในครบชุด	4.000	ชุด	254.01	1,016.04	127.00	508.00	1,524.04	
	- โคมไฟเพดาน LED E27 W220V AC Cool White. พร้อมอุปกรณ์ภายในครบชุด	12.000	ชุด	335.04	4,020.48	88.00	1,056.00	5,076.48	
	- โคม DOWNLIGHT LED E27 W220V AC Cool White. พร้อมอุปกรณ์ภายในครบชุด	32.000	ชุด	218.25	6,984.00	88.00	2,816.00	9,800.00	
	- สวิตช์ไฟฟ้าแบบสวิตช์ทางเดียว พร้อมฝา	26.000	จุด	51.76	1,345.76	69.00	1,794.00	3,139.76	
	- ปลั๊กไฟคู่ทั่วไป แบบ Ground	50.000	จุด	124.09	6,204.50	69.00	3,450.00	9,654.50	
	- ปลั๊กไฟคู่ แบบกันน้ำ	6.000	จุด	133.58	801.48	69.00	414.00	1,215.48	
	- ปลั๊กโทรทัศน์	2.000	จุด	27.74	55.48	69.00	138.00	193.48	

ช่างกร กอบเขตกรรม

13 ธันวาคม 2567 12:53:11

แบบแสดงรายการ ปริมาณงาน และราคา

หน่วย : บาท

ลำดับที่	รายการ	จำนวน	หน่วย	ค่าวัสดุ		ค่าแรงงาน		รวมค่าวัสดุ และแรงงาน	หมายเหตุ
				ราคาต่อหน่วย	จำนวนเงิน	ราคาต่อหน่วย	จำนวนเงิน		
	- ปลั๊กโทรศัพท์	2,000	จุด	86.13	172.26	69.00	138.00	310.26	
	- กริ่งเสียง	2,000	จุด	283.21	566.42	69.00	138.00	704.42	
	- กลอง,ฝาครอบและอุปกรณ์อื่นๆ (Accessories)	1,000	L.S	2,743.76	2,743.76	823.13	823.13	3,566.89	
	รวมค่างานระบบไฟฟ้า และระบบสื่อสาร	-	-	10,915.43	49,638.65	3,226.72	20,891.13	70,529.78	
	รวมค่าวัสดุ และแรงงาน							1,328,825.78	

แบบสรุปค่าก่อสร้าง

กลุ่มงาน/งาน	งานก่อสร้างอาคารที่พักอาศัยและสิ่งก่อสร้างประกอบระดับชำนาญงาน (ระดับ 1-2)	
ชื่อโครงการ/งานก่อสร้าง	ประกวดราคาจ้างก่อสร้างงานก่อสร้างอาคารที่พักอาศัยและสิ่งก่อสร้างประกอบ ระดับชำนาญงาน (ระดับ 1-2) หมวดทางหลวงสระแก้ว (วัดน่านนคร)	
สถานที่ก่อสร้าง	จ.สระแก้ว 1. หมู่ 1 ด้วยวิธีประมูลราคาอิเล็กทรอนิกส์ (e-bidding)/งานก่อสร้างอาคารที่พักอาศัยและสิ่งก่อสร้างประกอบ ระดับชำนาญงาน (ระดับ 1-2) หมวดทางหลวงหนองน้ำใส ตำบลหนองน้ำใส อำเภอวัฒนานคร จังหวัดสระแก้ว	
แบบเลขที่	แขวงทางหลวงสระแก้ว (วัฒนานคร) จ.สระแก้ว 1 แห่ง	
หน่วยงานเจ้าของโครงการ/งานก่อสร้าง	แขวงทางหลวงสระแก้ว (วัฒนานคร) / กรมทางหลวง	
แบบ ปร. 4 ที่แนบ	มีจำนวน	15 หน้า
คำนวณราคากลาง	เมื่อวันที่	

ลำดับที่	รายงาน	ค่างานต้นทุน	Factor F	ค่าก่อสร้าง	หมายเหตุ
1	งานก่อสร้างอาคารที่พักอาศัยและสิ่งก่อสร้างประกอบระดับชำนาญงาน (ระดับ 1-2)	1,328,825.78	1.3036	1,732,257.28	
รวมค่าก่อสร้าง				1,732,257.28	

หน่วย : บาท

ขนาดหรือเนื้อที่อาคารจำนวน 130.00 ตารางเมตร เฉลี่ย 13,325.05 บาท/ตารางเมตร

หมายเหตุ : แสดงแบบสรุปค่าก่อสร้าง รวม 1,732,257.28 บาท ต่อ 1 หน่วย

กลุ่มงาน/งาน งานก่อสร้างอาคารที่พักอาศัยและสิ่งก่อสร้างประกอบระดับชำนาญงาน (ระดับ 1-2)

ชื่อโครงการ/งานก่อสร้าง ประกวดราคางานก่อสร้างอาคารที่พักอาศัยและสิ่งก่อสร้างประกอบ ระดับชำนาญงาน (ระดับ 1-2) หมวดทางหลวงสระแก้ว (วัฒนานคร)

สถานที่ก่อสร้าง จ.สระแก้ว 1 แห่ง ด้วยวิธีประกวดราคาอิเล็กทรอนิกส์ (e-bidding)/งานก่อสร้างประกอบ ระดับชำนาญงาน (ระดับ 1-2) หมวดทางหลวงหนองน้ำใส ตำบล หนองน้ำใส อ.น้ำใส จ.สระแก้ว

แบบเลขที่ แนวทางหลวงสระแก้ว (วัฒนานคร) จ.สระแก้ว 1 แห่ง

หน่วยงานเจ้าของโครงการ/งานก่อสร้าง แนวทางหลวงสระแก้ว (วัฒนานคร) / กรมทางหลวง

แบบ ปร. 4 ที่แนบ มีจำนวน 15 หน้า

คำนวณราคากลาง เมื่อวันที่

หน่วย : บาท

ลำดับที่	รายงาน	ค่าจ้างต้นทุน	Factor F	ค่าก่อสร้าง	หมายเหตุ
	เงื่อนไขการใช้ตาราง Factor F เงินล่วงหน้าจ่าย 15 % เงินประกันผลงานหัก 10 % ดอกเบี้ยเงินกู้ 7 % ภาษีมูลค่าเพิ่ม 7 %				
				รวมค่าก่อสร้าง	
				1,732,257.28	

ขนาดหรือเนื้อที่อาคารจำนวน 130.00 ตารางเมตร เฉลี่ย 13,325.05 บาท/ตารางเมตร

หมายเหตุ : แสดงแบบสรุปค่าก่อสร้าง รวม 1,732,257.28 บาท ต่อ 1 หน่วย

แบบสรุปค่าก่อสร้าง

ชื่อโครงการ/งานก่อสร้าง ปร.กวดราคาจ้างก่อสร้างอาคารที่พักอาศัยและสิ่งก่อสร้างประกอบ ระดับชำนาญงาน (ระดับ 1-2) หมวดทางหลวงสระแก้ว (วัฒนานคร)
 สถานที่ก่อสร้าง 1.แม่ทัพ ด้วยวิธีประกวดราคาอิเล็กทรอนิกส์ (e-bidding)/งานก่อสร้างประกอบ ระดับชำนาญงาน (ระดับ 1-2) หมวดทางหลวงหนองน้ำใส ตำบลหนองน้ำใส อ.เมือง วัฒนานคร
 ประเภทของโครงการ/งานก่อสร้าง จ.สระแก้ว (วัฒนานคร) จ.สระแก้ว 1 แห่ง

หน่วยงานเจ้าของโครงการ/งานก่อสร้าง	แขวงทางหลวงสระแก้ว (วัฒนานคร) / กรมทางหลวง
แบบ ปร. 4 ที่แนบ	มีจำนวน 15 หน้า
คำนวณราคากลาง	เมื่อวันที่

15
 (สิทธิพร แพ่งสุวรรณ)
 ประธานกรรมการกำหนดราคากลาง

[Signature]
 (ชยางกูร กอบเขตกรรม)
 กรรมการกำหนดราคากลาง

(นัฐวุฒิ พันธุ์พาน)
 กรรมการกำหนดราคากลาง

แขวงฯ เห็นชอบตามคณะกรรมการกำหนดราคากลางเสนอ
 เสนอในวงเงิน 1,732,257.28 บาท

[Signature]
 (นายพรพิชิต กลิ่นมาลี)
 ผู้อำนวยการแขวงทางหลวงสระแก้ว (วัฒนานคร)

แบบสรุปราคากลางงานก่อสร้างอาคาร

ชื่อโครงการ/งานก่อสร้าง ประกวดราคาจ้างก่อสร้างอาคารที่พักออาศัยและสิ่งก่อสร้างประกอบ ระดับชำนาญงาน (ระดับ 1-2) หมวดทางหลวงหนองน้ำใส แขวงทางหลวงสระแก้ว (วัฒนานคร)

สถานที่ก่อสร้าง จ.สระแก้ว 1 แห่ง ด้วยวิธีประกวดราคาอิเล็กทรอนิกส์ (e-bidding)/งานก่อสร้างอาคารที่พักออาศัยและสิ่งก่อสร้างประกอบ ระดับชำนาญงาน (ระดับ 1-2) อำเภอวัฒนานคร

แบบเลขที่ หมวดทางหลวงหนองน้ำใส แขวงทางหลวงสระแก้ว (วัฒนานคร) จ.สระแก้ว I แห่ง

หน่วยงานเจ้าของโครงการ/งานก่อสร้าง แขวงทางหลวงสระแก้ว (วัฒนานคร) กรมทางหลวง

แบบ ปร. 4 และ ปร. 5 ที่แนบ มีจำนวน 1 ชุด

คำนวณราคากลาง เมื่อวันที่

ลำดับที่	รายงาน	ค่าก่อสร้าง	หมายเหตุ
1	งานก่อสร้างอาคารที่พักออาศัยและสิ่งก่อสร้างประกอบระดับชำนาญงาน (ระดับ 1-2) จำนวน 1.000 หลังละ 1,732,257.28 บาท	1,732,257.28	
สรุป	ราคากลาง	1,732,257.28	
ราคากลาง (..... หนึ่งล้านเจ็ดแสนสามหมื่นสองพันสองร้อยห้าสิบลีบเจ็ดบาทยี่สิบแปดสตางค์)			

หน่วย : บาท

แบบสรุปราคากลางงานก่อสร้างอาคาร

ชื่อโครงการ/งานก่อสร้าง ประกวดราคาจ้างก่อสร้างงานก่อสร้างอาคารที่พักอาศัยและสิ่งก่อสร้างประกอบ ระดับชำนาญงาน (ระดับ 1-2) หมวดทางหลวงสระแก้ว (พัฒนานคร)
จ.สระแก้ว 1 แห่ง ด้วยวิธีประกวดราคาอิเล็กทรอนิกส์ (e-bidding)/งานก่อสร้างอาคารที่พักอาศัยและสิ่งก่อสร้างประกอบ ระดับชำนาญงาน (ระดับ 1-2)

สถานที่ก่อสร้าง หมวดทางหลวงหนองน้ำใส แขวงทางหลวงสระแก้ว (พัฒนานคร) อำเภอวัฒนานคร จังหวัด สระแก้ว

แบบเลขที่ _____

หน่วยงานเจ้าของโครงการ/งานก่อสร้าง แขวงทางหลวงสระแก้ว (วัฒนานคร) กรมทางหลวง

แบบ ปร. 4 และ ปร. 5 ที่แนบ มีจำนวน _____ ชุด

คำนวณราคากลาง _____ เมื่อวันที่ _____

NS

(สิทธิพร แพ่งสุวรรณ)

ประธานกรรมการกำหนดราคากลาง

T

(ชยางกูร กอบเขตกรรม)

กรรมการกำหนดราคากลาง

(นัฐวุฒิ พันธุ์พาน)

กรรมการกำหนดราคากลาง

แขวงฯ เห็นชอบตามคณะกรรมการกำหนดราคากลางเสนอ

เสนอในวงเงิน 1,732,257.28 บาท

M.กตมาลี

(นายพรพิชิต กลิ่นมาลี)

ผู้อำนวยการแขวงทางหลวงสระแก้ว (วัฒนานคร)

โครงการ : ประกวดราคาจ้างก่อสร้างงานก่อสร้างอาคารที่พักอาศัยและสิ่งก่อสร้างประกอบ ระดับชำนาญงาน (ระดับ 1-2) หมวดทางหลวงหนองน้ำใส แขวงทางหลวงสระแก้ว (วัฒนานคร) จ.สระแก้ว 1 แห่ง ด้วยวิธีประกวดราคาอิเล็กทรอนิกส์ (e-bidding) / งานก่อสร้างอาคารที่พักอาศัยและสิ่งก่อสร้างประกอบ ระดับชำนาญงาน (ระดับ 1-2) หมวดทางหลวงหนองน้ำใส แขวงทางหลวงสระแก้ว (วัฒนานคร) จ.สระแก้ว 1 แห่ง

รายละเอียดการคำนวณค่างานต้นทุนต่อหน่วย

1 งานก่อสร้างอาคารที่พักอาศัยและสิ่งก่อสร้างประกอบระดับชำนาญงาน (ระดับ 1-2)

1.1 งานโครงสร้างวิศวกรรม

1.1.1 งานเตรียมพื้นที่ก่อสร้าง

ค่าวัสดุ	=	0.000 บาท/L.S
ค่าแรงเตรียมพื้นที่ก่อสร้าง	=	2,556.000 บาท/L.S
ค่างานต้นทุน	=	2,556.00 บาท/L.S

โครงการ : ประกวดราคาจ้างก่อสร้างงานก่อสร้างอาคารที่พักอาศัยและสิ่งก่อสร้างประกอบ ระดับชำนาญงาน (ระดับ 1-2) หมวดทางหลวงหนองน้ำใส แขวงทางหลวงสระแก้ว (วัฒนานคร) จ.สระแก้ว 1 แห่ง ด้วยวิธีประกวดราคาอิเล็กทรอนิกส์ (e-bidding) / งานก่อสร้างอาคารที่พักอาศัยและสิ่งก่อสร้างประกอบ ระดับชำนาญงาน (ระดับ 1-2) หมวดทางหลวงหนองน้ำใส แขวงทางหลวงสระแก้ว (วัฒนานคร) จ.สระแก้ว 1 แห่ง

รายละเอียดการคำนวณค่างานต้นทุนต่อหน่วย

1 งานก่อสร้างอาคารที่พักอาศัยและสิ่งก่อสร้างประกอบระดับชำนาญงาน (ระดับ 1-2)

1.1 งานโครงสร้างวิศวกรรม

1.1.2 งานขุดดินฐานรากและถมคืน

ค่าวัสดุ	=	0.000 บาท/ลบ.ม.
ค่าแรงขุดดินฐานรากและถมคืน	=	86.000 บาท/ลบ.ม.
ค่างานต้นทุน	=	86.00 บาท/ลบ.ม.

โครงการ : ประกวดราคาจ้างก่อสร้างงานก่อสร้างอาคารที่พักอาศัยและสิ่งก่อสร้างประกอบ ระดับชำนาญงาน (ระดับ 1-2)
หมวดทางหลวงหนองน้ำใส แขวงทางหลวงสระแก้ว (วัฒนานคร) จ.สระแก้ว 1 แห่ง ด้วยวิธีประกวดราคาอิเล็กทรอนิกส์ (e-bidding) /
งานก่อสร้างอาคารที่พักอาศัยและสิ่งก่อสร้างประกอบ ระดับชำนาญงาน (ระดับ 1-2) หมวดทางหลวงหนองน้ำใส แขวงทางหลวงสระแก้ว
(วัฒนานคร) จ.สระแก้ว 1 แห่ง

รายละเอียดการคำนวณค่างานต้นทุนต่อหน่วย

1 งานก่อสร้างอาคารที่พักอาศัยและสิ่งก่อสร้างประกอบระดับชำนาญงาน (ระดับ 1-2)

1.1 งานโครงสร้างวิศวกรรม

1.1.3 งานทรายรองก้นหลุมฐานราก

ทรายหยาบ	=	350.000 บาท/ลบ.ม.
ค่าแรงทรายรองก้นหลุมฐานราก	=	80.000 บาท/ลบ.ม.
ค่างานต้นทุน	=	430.00 บาท/ลบ.ม.

โครงการ : ประกวดราคาจ้างก่อสร้างงานก่อสร้างอาคารที่พักอาศัยและสิ่งก่อสร้างประกอบ ระดับชำนาญงาน (ระดับ 1-2) หมวดทางหลวงหนองน้ำใส แขวงทางหลวงสระแก้ว (วัฒนานคร) จ.สระแก้ว 1 แห่ง ด้วยวิธีประกวดราคาอิเล็กทรอนิกส์ (e-bidding) / งานก่อสร้างอาคารที่พักอาศัยและสิ่งก่อสร้างประกอบ ระดับชำนาญงาน (ระดับ 1-2) หมวดทางหลวงหนองน้ำใส แขวงทางหลวงสระแก้ว (วัฒนานคร) จ.สระแก้ว 1 แห่ง

รายละเอียดการคำนวณค่างานต้นทุนต่อหน่วย

1 งานก่อสร้างอาคารที่พักอาศัยและสิ่งก่อสร้างประกอบระดับชำนาญงาน (ระดับ 1-2)

1.1 งานโครงสร้างวิศวกรรม

1.1.4 คอนกรีตส่วนผสม 1 : 3 : 5 (คอนกรีตหยาบ)

ปูนซีเมนต์ปอร์ตแลนด์ ปูนถุง ประเภท 1 บรรจุ 50 กก./ถุง 260.000	=	699.400 บาท/ลบ.ม.
กก. @ 2.690 บาท		
ทรายหยาบ 0.620 ลบ.ม. @ 350.000 บาท	=	217.000 บาท/ลบ.ม.
หินเบอร์ 1-2 1.030 ลบ.ม. @ 424.000 บาท	=	436.720 บาท/ลบ.ม.
น้ำผสมคอนกรีต 180.000 ลิตร @ 0.016 บาท	=	2.880 บาท/ลบ.ม.
รวมวัสดุงานคอนกรีต 1 : 3 : 5	=	1,356.000 บาท/ลบ.ม.
ค่าแรงผสมและเทคอนกรีตหยาบ	=	0.000 บาท/ลบ.ม.
ค่างานต้นทุน	=	1,356.00 บาท/ลบ.ม.

โครงการ : ประกวดราคาจ้างก่อสร้างงานก่อสร้างอาคารที่พักอาศัยและสิ่งก่อสร้างประกอบ ระดับชำนาญงาน (ระดับ 1-2)
หมวดทางหลวงหนองน้ำใส แขวงทางหลวงสระแก้ว (วัฒนานคร) จ.สระแก้ว 1 แห่ง ด้วยวิธีประกวดราคาอิเล็กทรอนิกส์ (e-bidding) /
งานก่อสร้างอาคารที่พักอาศัยและสิ่งก่อสร้างประกอบ ระดับชำนาญงาน (ระดับ 1-2) หมวดทางหลวงหนองน้ำใส แขวงทางหลวงสระแก้ว
(วัฒนานคร) จ.สระแก้ว 1 แห่ง

รายละเอียดการคำนวณค่างานต้นทุนต่อหน่วย

1 งานก่อสร้างอาคารที่พักอาศัยและสิ่งก่อสร้างประกอบระดับชำนาญงาน (ระดับ 1-2)

1.1 งานโครงสร้างวิศวกรรม

1.1.5 เสาค้ำ I-22 รับน้ำหนักปลอดภัย 20 ตัน

เสาค้ำคอนกรีตอัดแรง รูปตัวไอ ขนาด 0.22 x 0.22 ยาว 6 - 21 เมตร	=	1,099.920 บาท/ตัน
6.000 ม. @ 183.320 บาท		
ค่าแรงตอกเสาค้ำคอนกรีต	=	0.000 บาท/ตัน
ค่างานต้นทุน	=	1,099.92 บาท/ตัน

โครงการ : ประกวดราคาจ้างก่อสร้างงานก่อสร้างอาคารที่พักอาศัยและสิ่งก่อสร้างประกอบ ระดับชำนาญงาน (ระดับ 1-2) หมวดทางหลวงหนองน้ำใส แขวงทางหลวงสระแก้ว (วัฒนานคร) จ.สระแก้ว 1 แห่ง ด้วยวิธีประกวดราคาอิเล็กทรอนิกส์ (e-bidding) / งานก่อสร้างอาคารที่พักอาศัยและสิ่งก่อสร้างประกอบ ระดับชำนาญงาน (ระดับ 1-2) หมวดทางหลวงหนองน้ำใส แขวงทางหลวงสระแก้ว (วัฒนานคร) จ.สระแก้ว 1 แห่ง

รายละเอียดการคำนวณค่างานต้นทุนต่อหน่วย

1 งานก่อสร้างอาคารที่พักอาศัยและสิ่งก่อสร้างประกอบระดับชำนาญงาน (ระดับ 1-2)

1.1 งานโครงสร้างวิศวกรรม

1.1.6 ค่าแรงงานตัดหัวเสาเข็ม I-22

ค่าแรงตัดหัวเสาเข็มคอนกรีต = 0.000 บาท/ต้น

ค่างานต้นทุน = 0.00 บาท/ต้น

โครงการ : ประกวดราคาจ้างก่อสร้างงานก่อสร้างอาคารที่พักอาศัยและสิ่งก่อสร้างประกอบ ระดับชำนาญงาน (ระดับ 1-2) หมดทางหลวงหนองน้ำใส แขวงทางหลวงสระแก้ว (วัฒนานคร) จ.สระแก้ว 1 แห่ง ด้วยวิธีประกวดราคาอิเล็กทรอนิกส์ (e-bidding) / งานก่อสร้างอาคารที่พักอาศัยและสิ่งก่อสร้างประกอบ ระดับชำนาญงาน (ระดับ 1-2) หมดทางหลวงหนองน้ำใส แขวงทางหลวงสระแก้ว (วัฒนานคร) จ.สระแก้ว 1 แห่ง

รายละเอียดการคำนวณค่างานต้นทุนต่อหน่วย

1 งานก่อสร้างอาคารที่พักอาศัยและสิ่งก่อสร้างประกอบระดับชำนาญงาน (ระดับ 1-2)

1.1 งานโครงสร้างวิศวกรรม

1.1.7 ไม้แบบ

ไม้แบบ ไม้แบบหนา 1" เนื้อที่ 1 ตารางเมตร ใช้ไม้ปริมาตรประมาณ

ไม้กะบาก ไสเรียบ ขนาด 1" x 6" 1.000 ลบ.ฟ. @ 672.900 บาท = 538.320 บาท/ตร.ม.

ค่าแรงประกอบและติดตั้งแบบหล่อคอนกรีต = 0.000 บาท/ตร.ม.

ค่างานต้นทุน = 538.32 บาท/ตร.ม.

โครงการ : ประกวดราคาจ้างก่อสร้างงานก่อสร้างอาคารที่พักอาศัยและสิ่งก่อสร้างประกอบ ระดับชำนาญงาน (ระดับ 1-2) หมวดทางหลวงหนองน้ำใส แขวงทางหลวงสระแก้ว (วัฒนานคร) จ.สระแก้ว 1 แห่ง ด้วยวิธีประกวดราคาอิเล็กทรอนิกส์ (e-bidding) / งานก่อสร้างอาคารที่พักอาศัยและสิ่งก่อสร้างประกอบ ระดับชำนาญงาน (ระดับ 1-2) หมวดทางหลวงหนองน้ำใส แขวงทางหลวงสระแก้ว (วัฒนานคร) จ.สระแก้ว 1 แห่ง

รายละเอียดการคำนวณค่างานต้นทุนต่อหน่วย

1 งานก่อสร้างอาคารที่พักอาศัยและสิ่งก่อสร้างประกอบระดับชำนาญงาน (ระดับ 1-2)

1.1 งานโครงสร้างวิศวกรรม

1.1.8 ไม้คร่ำ (ใช้งาน 0.30% ของปริมาณไม้แบบ)

ไม้ยาง ไม้ไผ่ ขนาด 1 1/2" x 3" 0.300 ลบ.ฟ. @ 331.780 บาท = 29.860 บาท/ตร.ม.

ค่างานต้นทุน = 29.86 บาท/ตร.ม.

โครงการ : ประกวดราคาจ้างก่อสร้างงานก่อสร้างอาคารที่พักอาศัยและสิ่งก่อสร้างประกอบ ระดับชำนาญงาน (ระดับ 1-2) หมวดทางหลวงหนองน้ำใส แขวงทางหลวงสระแก้ว (วัฒนานคร) จ.สระแก้ว 1 แห่ง ด้วยวิธีประกวดราคาอิเล็กทรอนิกส์ (e-bidding) / งานก่อสร้างอาคารที่พักอาศัยและสิ่งก่อสร้างประกอบ ระดับชำนาญงาน (ระดับ 1-2) หมวดทางหลวงหนองน้ำใส แขวงทางหลวงสระแก้ว (วัฒนานคร) จ.สระแก้ว 1 แห่ง

รายละเอียดการคำนวณค่างานต้นทุนต่อหน่วย

1 งานก่อสร้างอาคารที่พักอาศัยและสิ่งก่อสร้างประกอบระดับชำนาญงาน (ระดับ 1-2)

1.1 งานโครงสร้างวิศวกรรม

1.1.9 ตะปู

ตะปูตอกไม้ ขนาด 3 นิ้ว = 23.360 บาท/กก.

ค่างานต้นทุน = 23.36 บาท/กก.

โครงการ : ประกวดราคาจ้างก่อสร้างงานก่อสร้างอาคารที่พักอาศัยและสิ่งก่อสร้างประกอบ ระดับชำนาญงาน (ระดับ 1-2)
หมวดทางหลวงหนองน้ำใส แขวงทางหลวงสระแก้ว (วัฒนานคร) จ.สระแก้ว 1 แห่ง ด้วยวิธีประกวดราคาอิเล็กทรอนิกส์ (e-bidding) /
งานก่อสร้างอาคารที่พักอาศัยและสิ่งก่อสร้างประกอบ ระดับชำนาญงาน (ระดับ 1-2) หมวดทางหลวงหนองน้ำใส แขวงทางหลวงสระแก้ว
(วัฒนานคร) จ.สระแก้ว 1 แห่ง

รายละเอียดการคำนวณค่างานต้นทุนต่อหน่วย

1 งานก่อสร้างอาคารที่พักอาศัยและสิ่งก่อสร้างประกอบระดับชำนาญงาน (ระดับ 1-2)

1.1 งานโครงสร้างวิศวกรรม

1.1.10 เหล็กเสริมคอนกรีตผิวเรียบ RB-6 มม.

เหล็กเส้นกลมผิวเรียบ SR.24 ขนาดเส้นผ่านศูนย์กลาง 6 มม. ยาว 10 เมตร 1.000 ต้น @ 21,600.000 บาท	=	21.600 บาท/กก.
ค่าตัด, ดัด และผูก เหล็กเสริมคอนกรีต 0.000 ต้น @ 0.000 บาท	=	0.000 บาท/กก.
ค่างานต้นทุน	=	21.60 บาท/กก.

โครงการ : ประกวดราคาจ้างก่อสร้างงานก่อสร้างอาคารที่พักอาศัยและสิ่งก่อสร้างประกอบ ระดับชำนาญงาน (ระดับ 1-2)
หมวดทางหลวงหนองน้ำใส แขวงทางหลวงสระแก้ว (วัฒนานคร) จ.สระแก้ว 1 แห่ง ด้วยวิธีประกวดราคาอิเล็กทรอนิกส์ (e-bidding) /
งานก่อสร้างอาคารที่พักอาศัยและสิ่งก่อสร้างประกอบ ระดับชำนาญงาน (ระดับ 1-2) หมวดทางหลวงหนองน้ำใส แขวงทางหลวงสระแก้ว
(วัฒนานคร) จ.สระแก้ว 1 แห่ง

รายละเอียดการคำนวณค่างานต้นทุนต่อหน่วย

1 งานก่อสร้างอาคารที่พักอาศัยและสิ่งก่อสร้างประกอบระดับชำนาญงาน (ระดับ 1-2)

1.1 งานโครงสร้างวิศวกรรม

1.1.11 เหล็กเสริมคอนกรีตผิวเรียบ RB-9 มม.

เหล็กเส้นกลมผิวเรียบ SR.24 ขนาดเส้นผ่านศูนย์กลาง 9 มม. ยาว 10 เมตร 1.000 ต้น @ 20,850.000 บาท	=	20.850 บาท/กก.
ค่าตัด, ดัด และผูก เหล็กเสริมคอนกรีต 0.000 ต้น @ 0.000 บาท	=	0.000 บาท/กก.
ค่างานต้นทุน	=	20.85 บาท/กก.

โครงการ : ประกวดราคาจ้างก่อสร้างงานก่อสร้างอาคารที่พักอาศัยและสิ่งก่อสร้างประกอบ ระดับชำนาญงาน (ระดับ 1-2)
หมวดทางหลวงหนองน้ำใส แขวงทางหลวงสระแก้ว (วัฒนานคร) จ.สระแก้ว 1 แห่ง ด้วยวิธีประกวดราคาอิเล็กทรอนิกส์ (e-bidding) /
งานก่อสร้างอาคารที่พักอาศัยและสิ่งก่อสร้างประกอบ ระดับชำนาญงาน (ระดับ 1-2) หมวดทางหลวงหนองน้ำใส แขวงทางหลวงสระแก้ว
(วัฒนานคร) จ.สระแก้ว 1 แห่ง

รายละเอียดการคำนวณค่างานต้นทุนต่อหน่วย

1 งานก่อสร้างอาคารที่พักอาศัยและสิ่งก่อสร้างประกอบระดับชำนาญงาน (ระดับ 1-2)

1.1 งานโครงสร้างวิศวกรรม

1.1.12 เหล็กเสริมคอนกรีตผิวข้ออ้อย DB-12 มม.

เหล็กเส้นกลมผิวข้ออ้อย SD.40 ขนาดเส้นผ่านศูนย์กลาง 12 มม. ยาว 10 เมตร (Tempcore) 1.000 ตัน @ 20,950.000 บาท	=	20.950 บาท/กก.
ค่าตัด, ดัด และผูก เหล็กเสริมคอนกรีต 0.000 ตัน @ 0.000 บาท	=	0.000 บาท/กก.
ค่างานต้นทุน	=	20.95 บาท/กก.

โครงการ : ประกวดราคาจ้างก่อสร้างงานก่อสร้างอาคารที่พักอาศัยและสิ่งก่อสร้างประกอบ ระดับชำนาญงาน (ระดับ 1-2)
หมวดทางหลวงหนองน้ำใส แขวงทางหลวงสระแก้ว (วัฒนานคร) จ.สระแก้ว 1 แห่ง ด้วยวิธีประกวดราคาอิเล็กทรอนิกส์ (e-bidding) /
งานก่อสร้างอาคารที่พักอาศัยและสิ่งก่อสร้างประกอบ ระดับชำนาญงาน (ระดับ 1-2) หมวดทางหลวงหนองน้ำใส แขวงทางหลวงสระแก้ว
(วัฒนานคร) จ.สระแก้ว 1 แห่ง

รายละเอียดการคำนวณค่างานต้นทุนต่อหน่วย

1 งานก่อสร้างอาคารที่พักอาศัยและสิ่งก่อสร้างประกอบระดับชำนาญงาน (ระดับ 1-2)

1.1 งานโครงสร้างวิศวกรรม

1.1.13 เหล็กเสริมคอนกรีตผิวข้ออ้อย DB-16 มม.

เหล็กเส้นกลมผิวข้ออ้อย SD.40 ขนาดเส้นผ่านศูนย์กลาง 16 มม. ยาว	=	20.750 บาท/กก.
10 เมตร (Tempcore) 1.000 ตัน @ 20,750.000 บาท		
ค่าตัด, ดัด และผูก เหล็กเสริมคอนกรีต 0.000 ตัน @ 0.000 บาท	=	0.000 บาท/กก.
ค่างานต้นทุน	=	20.75 บาท/กก.

โครงการ : ประกวดราคาจ้างก่อสร้างงานก่อสร้างอาคารที่พักอาศัยและสิ่งก่อสร้างประกอบ ระดับชำนาญงาน (ระดับ 1-2)
หมวดทางหลวงหนองน้ำใส แขวงทางหลวงสระแก้ว (วัฒนานคร) จ.สระแก้ว 1 แห่ง ด้วยวิธีประกวดราคาอิเล็กทรอนิกส์ (e-bidding) /
งานก่อสร้างอาคารที่พักอาศัยและสิ่งก่อสร้างประกอบ ระดับชำนาญงาน (ระดับ 1-2) หมวดทางหลวงหนองน้ำใส แขวงทางหลวงสระแก้ว
(วัฒนานคร) จ.สระแก้ว 1 แห่ง

รายละเอียดการคำนวณค่างานต้นทุนต่อหน่วย

1 งานก่อสร้างอาคารที่พักอาศัยและสิ่งก่อสร้างประกอบระดับชำนาญงาน (ระดับ 1-2)

1.1 งานโครงสร้างวิศวกรรม

1.1.14 ลวดผูกเหล็ก

ลวดผูกเหล็ก ศก. 1.25 มม. (เบอร์ 18) = 30.070 บาท/กก.

ค่างานต้นทุน = 30.07 บาท/กก.

โครงการ : ประกวดราคาจ้างก่อสร้างงานก่อสร้างอาคารที่พักอาศัยและสิ่งก่อสร้างประกอบ ระดับชำนาญงาน (ระดับ 1-2) หมวดทางหลวงหนองน้ำใส แขวงทางหลวงสระแก้ว (วัฒนานคร) จ.สระแก้ว 1 แห่ง ด้วยวิธีประกวดราคาอิเล็กทรอนิกส์ (e-bidding) / งานก่อสร้างอาคารที่พักอาศัยและสิ่งก่อสร้างประกอบ ระดับชำนาญงาน (ระดับ 1-2) หมวดทางหลวงหนองน้ำใส แขวงทางหลวงสระแก้ว (วัฒนานคร) จ.สระแก้ว 1 แห่ง

รายละเอียดการคำนวณค่างานต้นทุนต่อหน่วย

1 งานก่อสร้างอาคารที่พักอาศัยและสิ่งก่อสร้างประกอบระดับชำนาญงาน (ระดับ 1-2)

1.1 งานโครงสร้างวิศวกรรม

1.1.15 เหล็กตะแกรง Wire Mesh 4 มม.@0.20 ม.

ตะแกรงเหล็กเส้นกลมผิวเรียบ 4 มม. @0.20 ม.	=	32.000 บาท/ตร.ม.
ค่าแรงวางตะแกรงเหล็กสำเร็จรูป	=	0.000 บาท/ตร.ม.
ค่างานต้นทุน	=	32.00 บาท/ตร.ม.

โครงการ : ประกวดราคาจ้างก่อสร้างงานก่อสร้างอาคารที่พักอาศัยและสิ่งก่อสร้างประกอบ ระดับชำนาญงาน (ระดับ 1-2) หมวดทางหลวงหนองน้ำใส แขวงทางหลวงสระแก้ว (วัฒนานคร) จ.สระแก้ว 1 แห่ง ด้วยวิธีประกวดราคาอิเล็กทรอนิกส์ (e-bidding) / งานก่อสร้างอาคารที่พักอาศัยและสิ่งก่อสร้างประกอบ ระดับชำนาญงาน (ระดับ 1-2) หมวดทางหลวงหนองน้ำใส แขวงทางหลวงสระแก้ว (วัฒนานคร) จ.สระแก้ว 1 แห่ง

รายละเอียดการคำนวณค่างานต้นทุนต่อหน่วย

1 งานก่อสร้างอาคารที่พักอาศัยและสิ่งก่อสร้างประกอบระดับชำนาญงาน (ระดับ 1-2)

1.1 งานโครงสร้างวิศวกรรม

1.1.16 คอนกรีต ค.4 (STRENGTH 240 กก./ตร.ซม. รูปทรงกระบอก หรือ 280 กก./ตร.ซม. รูปลูกบาศก์)

ปูนซีเมนต์ปอร์ตแลนด์ ปูนถุง ประเภท 1 บรรจุ 50 กก./ถุง 336.000	=	903.840 บาท/ลบ.ม.
กก. @ 2.690 บาท		
ทรายหยาบ 0.600 ลบ.ม. @ 350.000 บาท	=	210.000 บาท/ลบ.ม.
หินเบอร์ 1-2 1.090 ลบ.ม. @ 424.000 บาท	=	462.160 บาท/ลบ.ม.
น้ำผสมคอนกรีต 180.000 ลิตร @ 0.016 บาท	=	2.880 บาท/ลบ.ม.
รวมวัสดุงานคอนกรีต 1 : 2 : 4	=	1,578.880 บาท/ลบ.ม.
ค่าแรงเทคอนกรีตผสมเสร็จ	=	0.000 บาท/ลบ.ม.
ค่างานต้นทุน	=	1,578.88 บาท/ลบ.ม.

โครงการ : ประกวดราคาจ้างก่อสร้างงานก่อสร้างอาคารที่พักอาศัยและสิ่งก่อสร้างประกอบ ระดับชำนาญงาน (ระดับ 1-2)
หมวดทางหลวงหนองน้ำใส แขวงทางหลวงสระแก้ว (วัฒนานคร) จ.สระแก้ว 1 แห่ง ด้วยวิธีประกวดราคาอิเล็กทรอนิกส์ (e-bidding) /
งานก่อสร้างอาคารที่พักอาศัยและสิ่งก่อสร้างประกอบ ระดับชำนาญงาน (ระดับ 1-2) หมวดทางหลวงหนองน้ำใส แขวงทางหลวงสระแก้ว
(วัฒนานคร) จ.สระแก้ว 1 แห่ง

รายละเอียดการคำนวณค่างานต้นทุนต่อหน่วย

1 งานก่อสร้างอาคารที่พักอาศัยและสิ่งก่อสร้างประกอบระดับชำนาญงาน (ระดับ 1-2)

1.1 งานโครงสร้างวิศวกรรม

1.1.17 แผ่นพื้นสำเร็จรูปท้องเรียบ กว้าง 0.35 ม.หนา 5 ซม.

แผ่นพื้นสำเร็จรูปท้องเรียบ กว้าง 0.35 ม.หนา 5 ซม. = 165.000 บาท/ตร.ม.

ค่าแรงติดตั้งแผ่นพื้นสำเร็จรูป = 0.000 บาท/ตร.ม.

ค่างานต้นทุน = 165.00 บาท/ตร.ม.

โครงการ : ประกวดราคาจ้างก่อสร้างงานก่อสร้างอาคารที่พักอาศัยและสิ่งก่อสร้างประกอบ ระดับชำนาญงาน (ระดับ 1-2)
หมวดทางหลวงหนองน้ำใส แขวงทางหลวงสระแก้ว (วัฒนานคร) จ.สระแก้ว 1 แห่ง ด้วยวิธีประกวดราคาอิเล็กทรอนิกส์ (e-bidding) /
งานก่อสร้างอาคารที่พักอาศัยและสิ่งก่อสร้างประกอบ ระดับชำนาญงาน (ระดับ 1-2) หมวดทางหลวงหนองน้ำใส แขวงทางหลวงสระแก้ว
(วัฒนานคร) จ.สระแก้ว 1 แห่ง

รายละเอียดการคำนวณค่างานต้นทุนต่อหน่วย

1 งานก่อสร้างอาคารที่พักอาศัยและสิ่งก่อสร้างประกอบระดับชำนาญงาน (ระดับ 1-2)

1.1 งานโครงสร้างวิศวกรรม

1.1.18 คอนกรีตเทพื้นหน้าหนา 5 ซม. (ไม่รวมเหล็กเสริมพื้น)

ปูนซีเมนต์ปอร์ตแลนด์ ปูนถุง ประเภท 1 บรรจุ 50 กก./ถุง 17.000 กก.	=	45.730 บาท/ตร.ม.
@ 2.690 บาท		
ทรายหยาบ 0.040 ลบ.ม. @ 350.000 บาท	=	14.000 บาท/ตร.ม.
หินเบอร์ 1-2 0.050 ลบ.ม. @ 424.000 บาท	=	21.200 บาท/ตร.ม.
น้ำผสมคอนกรีต = 10.000 ลิตร @ 0.016 บาท	=	0.160 บาท/ตร.ม.
รวมคอนกรีตเทพื้นหน้าหนา 5 ซม.	=	81.090 บาท/ตร.ม.
ค่าแรงเทคอนกรีตผสมเสร็จ	=	0.000 บาท/ตร.ม.
ค่างานต้นทุน	=	81.09 บาท/ตร.ม.

โครงการ : ประกวดราคาจ้างก่อสร้างงานก่อสร้างอาคารที่พักอาศัยและสิ่งก่อสร้างประกอบ ระดับชำนาญงาน (ระดับ 1-2)
หมวดทางหลวงหนองน้ำใส แขวงทางหลวงสระแก้ว (วัฒนานคร) จ.สระแก้ว 1 แห่ง ด้วยวิธีประกวดราคาอิเล็กทรอนิกส์ (e-bidding) /
งานก่อสร้างอาคารที่พักอาศัยและสิ่งก่อสร้างประกอบ ระดับชำนาญงาน (ระดับ 1-2) หมวดทางหลวงหนองน้ำใส แขวงทางหลวงสระแก้ว
(วัฒนานคร) จ.สระแก้ว 1 แห่ง

รายละเอียดการคำนวณค่างานต้นทุนต่อหน่วย

1 งานก่อสร้างอาคารที่พักอาศัยและสิ่งก่อสร้างประกอบระดับชำนาญงาน (ระดับ 1-2)

1.1 งานโครงสร้างวิศวกรรม

1.1.19 งานทรายหยาบอัดแน่น

ทรายหยาบ	=	350.000 บาท/ลบ.ม.
ค่าแรงทรายหยาบปรับระดับ	=	0.000 บาท/ลบ.ม.
ค่างานต้นทุน	=	350.00 บาท/ลบ.ม.

โครงการ : ประกวดราคาจ้างก่อสร้างงานก่อสร้างอาคารที่พักอาศัยและสิ่งก่อสร้างประกอบ ระดับชำนาญงาน (ระดับ 1-2)
หมวดทางหลวงหนองน้ำใส แขวงทางหลวงสระแก้ว (วัฒนานคร) จ.สระแก้ว 1 แห่ง ด้วยวิธีประกวดราคาอิเล็กทรอนิกส์ (e-bidding) /
งานก่อสร้างอาคารที่พักอาศัยและสิ่งก่อสร้างประกอบ ระดับชำนาญงาน (ระดับ 1-2) หมวดทางหลวงหนองน้ำใส แขวงทางหลวงสระแก้ว
(วัฒนานคร) จ.สระแก้ว 1 แห่ง

รายละเอียดการคำนวณค่างานต้นทุนต่อหน่วย

1 งานก่อสร้างอาคารที่พักอาศัยและสิ่งก่อสร้างประกอบระดับชำนาญงาน (ระดับ 1-2)

1.1 งานโครงสร้างวิศวกรรม

1.1.20 เหล็กตัวซี 100 x 50 x 20 x 3.2 มม.

เหล็กตัวซี (ราคาโดยเฉลี่ย) = 22.820 บาท/กก.

ค่าแรงประกอบเหล็กรูปพรรณโครงหลังคา = 0.000 บาท/กก.

ค่างานต้นทุน = 22.82 บาท/กก.

โครงการ : ประกวดราคาจ้างก่อสร้างงานก่อสร้างอาคารที่พักอาศัยและสิ่งก่อสร้างประกอบ ระดับชำนาญงาน (ระดับ 1-2) หมวดทางหลวงหนองน้ำใส แขวงทางหลวงสระแก้ว (วัฒนานคร) จ.สระแก้ว 1 แห่ง ด้วยวิธีประกวดราคาอิเล็กทรอนิกส์ (e-bidding) / งานก่อสร้างอาคารที่พักอาศัยและสิ่งก่อสร้างประกอบ ระดับชำนาญงาน (ระดับ 1-2) หมวดทางหลวงหนองน้ำใส แขวงทางหลวงสระแก้ว (วัฒนานคร) จ.สระแก้ว 1 แห่ง

รายละเอียดการคำนวณค่างานต้นทุนต่อหน่วย

1 งานก่อสร้างอาคารที่พักอาศัยและสิ่งก่อสร้างประกอบระดับชำนาญงาน (ระดับ 1-2)

1.1 งานโครงสร้างวิศวกรรม

1.1.21 เหล็กตัวซี 100 x 50 x 20 x 2.3 มม.

เหล็กตัวซี (ราคาโดยเฉลี่ย) = 22.820 บาท/กก.

ค่าแรงประกอบเหล็กรูปพรรณโครงหลังคา = 0.000 บาท/กก.

ค่างานต้นทุน = 22.82 บาท/กก.

โครงการ : ประกวดราคาจ้างก่อสร้างงานก่อสร้างอาคารที่พักอาศัยและสิ่งก่อสร้างประกอบ ระดับชำนาญงาน (ระดับ 1-2)
หมวดทางหลวงหนองน้ำใส แขวงทางหลวงสระแก้ว (วัฒนานคร) จ.สระแก้ว 1 แห่ง ด้วยวิธีประกวดราคาอิเล็กทรอนิกส์ (e-bidding) /
งานก่อสร้างอาคารที่พักอาศัยและสิ่งก่อสร้างประกอบ ระดับชำนาญงาน (ระดับ 1-2) หมวดทางหลวงหนองน้ำใส แขวงทางหลวงสระแก้ว
(วัฒนานคร) จ.สระแก้ว 1 แห่ง

รายละเอียดการคำนวณค่างานต้นทุนต่อหน่วย

1 งานก่อสร้างอาคารที่พักอาศัยและสิ่งก่อสร้างประกอบระดับชำนาญงาน (ระดับ 1-2)

1.1 งานโครงสร้างวิศวกรรม

1.1.22 เหล็กกล่อง 25 x 25 x 1.2 มม.

ท่อเหล็กกล่องสี่เหลี่ยมจัตุรัส (ราคาโดยเฉลี่ย)	= 28.370 บาท/กก.
ค่าแรงประกอบเหล็กรูปพรรณโครงหลังคา	= 0.000 บาท/กก.
ค่างานต้นทุน	= 28.37 บาท/กก.

โครงการ : ประกวดราคาจ้างก่อสร้างงานก่อสร้างอาคารที่พักอาศัยและสิ่งก่อสร้างประกอบ ระดับชำนาญงาน (ระดับ 1-2)
หมวดทางหลวงหนองน้ำใส แขวงทางหลวงสระแก้ว (วัฒนานคร) จ.สระแก้ว 1 แห่ง ด้วยวิธีประกวดราคาอิเล็กทรอนิกส์ (e-bidding) /
งานก่อสร้างอาคารที่พักอาศัยและสิ่งก่อสร้างประกอบ ระดับชำนาญงาน (ระดับ 1-2) หมวดทางหลวงหนองน้ำใส แขวงทางหลวงสระแก้ว
(วัฒนานคร) จ.สระแก้ว 1 แห่ง

รายละเอียดการคำนวณค่างานต้นทุนต่อหน่วย

1 งานก่อสร้างอาคารที่พักอาศัยและสิ่งก่อสร้างประกอบระดับชำนาญงาน (ระดับ 1-2)

1.1 งานโครงสร้างวิศวกรรม

1.1.23 เหล็กกล่อง 75 x 45 x 2.3 มม.

ท่อเหล็กกล่องสี่เหลี่ยมจัตุรัส (ราคาโดยเฉลี่ย) = 28.370 บาท/กก.

ค่าแรงประกอบเหล็กรูปพรรณโครงหลังคา = 0.000 บาท/กก.

ค่างานต้นทุน = 28.37 บาท/กก.

โครงการ : ประกวดราคาจ้างก่อสร้างงานก่อสร้างอาคารที่พักอาศัยและสิ่งก่อสร้างประกอบ ระดับชำนาญงาน (ระดับ 1-2) หมวดทางหลวงหนองน้ำใส แขวงทางหลวงสระแก้ว (วัฒนานคร) จ.สระแก้ว 1 แห่ง ด้วยวิธีประกวดราคาอิเล็กทรอนิกส์ (e-bidding) / งานก่อสร้างอาคารที่พักอาศัยและสิ่งก่อสร้างประกอบ ระดับชำนาญงาน (ระดับ 1-2) หมวดทางหลวงหนองน้ำใส แขวงทางหลวงสระแก้ว (วัฒนานคร) จ.สระแก้ว 1 แห่ง

รายละเอียดการคำนวณค่างานต้นทุนต่อหน่วย

1 งานก่อสร้างอาคารที่พักอาศัยและสิ่งก่อสร้างประกอบระดับชำนาญงาน (ระดับ 1-2)

1.1 งานโครงสร้างวิศวกรรม

1.1.24 เหล็กกลมขนาด $\varnothing 3$ "x3.2 มม.

ท่อเหล็กกลมมิลวัด (ราคาโดยเฉลี่ย)	=	22.260 บาท/กก.
ค่าแรงประกอบเหล็กรูปพรรณโครงหลังคา	=	0.000 บาท/กก.
ค่างานต้นทุน	=	22.26 บาท/กก.

โครงการ : ประกวดราคาจ้างก่อสร้างงานก่อสร้างอาคารที่พักอาศัยและสิ่งก่อสร้างประกอบ ระดับชำนาญงาน (ระดับ 1-2)
หมวดทางหลวงหนองน้ำใส แขวงทางหลวงสระแก้ว (วัฒนานคร) จ.สระแก้ว 1 แห่ง ด้วยวิธีประกวดราคาอิเล็กทรอนิกส์ (e-bidding) /
งานก่อสร้างอาคารที่พักอาศัยและสิ่งก่อสร้างประกอบ ระดับชำนาญงาน (ระดับ 1-2) หมวดทางหลวงหนองน้ำใส แขวงทางหลวงสระแก้ว
(วัฒนานคร) จ.สระแก้ว 1 แห่ง

รายละเอียดการคำนวณค่างานต้นทุนต่อหน่วย

1 งานก่อสร้างอาคารที่พักอาศัยและสิ่งก่อสร้างประกอบระดับชำนาญงาน (ระดับ 1-2)

1.1 งานโครงสร้างวิศวกรรม

1.1.25 แผ่นเพลาท 200 x 200 x 6 มม.

เหล็กแผ่นเรียบดำ (ราคาโดยเฉลี่ย)	=	24.000 บาท/กก.
ค่าแรงงานประกอบเหล็กรูปพรรณโครงหลังคา	=	0.000 บาท/กก.
ค่างานต้นทุน	=	24.00 บาท/กก.

โครงการ : ประกวดราคาจ้างก่อสร้างงานก่อสร้างอาคารที่พักอาศัยและสิ่งก่อสร้างประกอบ ระดับชำนาญงาน (ระดับ 1-2)
หมวดทางหลวงหนองน้ำใส แขวงทางหลวงสระแก้ว (วัฒนานคร) จ.สระแก้ว 1 แห่ง ด้วยวิธีประกวดราคาอิเล็กทรอนิกส์ (e-bidding) /
งานก่อสร้างอาคารที่พักอาศัยและสิ่งก่อสร้างประกอบ ระดับชำนาญงาน (ระดับ 1-2) หมวดทางหลวงหนองน้ำใส แขวงทางหลวงสระแก้ว
(วัฒนานคร) จ.สระแก้ว 1 แห่ง

รายละเอียดการคำนวณค่างานต้นทุนต่อหน่วย

1 งานก่อสร้างอาคารที่พักอาศัยและสิ่งก่อสร้างประกอบระดับชำนาญงาน (ระดับ 1-2)

1.1 งานโครงสร้างวิศวกรรม

1.1.26 เหล็ก J-BOLTS RB 12 ยาว 0.30 m.

เจ็บบอลท์ U HENG ขนาด M12 x 300 มม. = 51.160 บาท/ตัว

ค่างานต้นทุน = 51.16 บาท/ตัว

โครงการ : ประกวดราคาจ้างก่อสร้างงานก่อสร้างอาคารที่พักอาศัยและสิ่งก่อสร้างประกอบ ระดับชำนาญงาน (ระดับ 1-2)
หมวดทางหลวงหนองน้ำใส แขวงทางหลวงสระแก้ว (วัฒนานคร) จ.สระแก้ว 1 แห่ง ด้วยวิธีประกวดราคาอิเล็กทรอนิกส์ (e-bidding) /
งานก่อสร้างอาคารที่พักอาศัยและสิ่งก่อสร้างประกอบ ระดับชำนาญงาน (ระดับ 1-2) หมวดทางหลวงหนองน้ำใส แขวงทางหลวงสระแก้ว
(วัฒนานคร) จ.สระแก้ว 1 แห่ง

รายละเอียดการคำนวณค่างานต้นทุนต่อหน่วย

1 งานก่อสร้างอาคารที่พักอาศัยและสิ่งก่อสร้างประกอบระดับชำนาญงาน (ระดับ 1-2)

1.1 งานโครงสร้างวิศวกรรม

1.1.27 งานทาสีกันสนิมเหล็กโครงหลังคา

สีทารองพื้นกันสนิม 3 เทียว 0.115 GL. @ 264.490 บาท	= 30.416 บาท/ตร.ม.
ทินเนอร์ 0.023 GL. @ 110.280 บาท	= 2.536 บาท/ตร.ม.
รวมวัสดุงานงานทาสีกันสนิมเหล็ก พื้นที่ 1 ตร.ม.	= 32.952 บาท/ตร.ม.
ค่าแรงทาสีเหล็กกันสนิม	= 0.000 บาท/ตร.ม.
ค่างานต้นทุน	= 32.95 บาท/ตร.ม.

โครงการ : ประกวดราคาจ้างก่อสร้างงานก่อสร้างอาคารที่พักอาศัยและสิ่งก่อสร้างประกอบ ระดับชำนาญงาน (ระดับ 1-2)
หมวดทางหลวงหนองน้ำใส แขวงทางหลวงสระแก้ว (วัฒนานคร) จ.สระแก้ว 1 แห่ง ด้วยวิธีประกวดราคาอิเล็กทรอนิกส์ (e-bidding) /
งานก่อสร้างอาคารที่พักอาศัยและสิ่งก่อสร้างประกอบ ระดับชำนาญงาน (ระดับ 1-2) หมวดทางหลวงหนองน้ำใส แขวงทางหลวงสระแก้ว
(วัฒนานคร) จ.สระแก้ว 1 แห่ง

รายละเอียดการคำนวณค่างานต้นทุนต่อหน่วย

1 งานก่อสร้างอาคารที่พักอาศัยและสิ่งก่อสร้างประกอบระดับชำนาญงาน (ระดับ 1-2)

1.1 งานโครงสร้างวิศวกรรม

1.1.28 รางน้ำโวลิ่งกะสี กว้าง 15 ซม.

รางน้ำโวลิ่งกะสี เบอร์ 26 กว้าง 6 นิ้ว	=	24.090 บาท/ม.
ค่าแรงติดตั้งรางน้ำ	=	0.000 บาท/ม.
ค่างานต้นทุน	=	24.09 บาท/ม.

โครงการ : ประกวดราคาจ้างก่อสร้างงานก่อสร้างอาคารที่พักอาศัยและสิ่งก่อสร้างประกอบ ระดับชำนาญงาน (ระดับ 1-2)
หมวดทางหลวงหนองน้ำใส แขวงทางหลวงสระแก้ว (วัฒนานคร) จ.สระแก้ว 1 แห่ง ด้วยวิธีประกวดราคาอิเล็กทรอนิกส์ (e-bidding) /
งานก่อสร้างอาคารที่พักอาศัยและสิ่งก่อสร้างประกอบ ระดับชำนาญงาน (ระดับ 1-2) หมวดทางหลวงหนองน้ำใส แขวงทางหลวงสระแก้ว
(วัฒนานคร) จ.สระแก้ว 1 แห่ง

รายละเอียดการคำนวณค่างานต้นทุนต่อหน่วย

1 งานก่อสร้างอาคารที่พักอาศัยและสิ่งก่อสร้างประกอบระดับชำนาญงาน (ระดับ 1-2)

1.1 งานโครงสร้างวิศวกรรม

1.1.29 แปเหล็กชุบสังกะสีสำเร็จรูป (Galvanized) ความหนาอย่างน้อย 0.55 มม.

แปหลังคาสำเร็จรูป หนา 0.55 มม.	=	144.000 บาท/ท่อน
ค่าแรงติดตั้งแปเหล็กชุบสังกะสีสำเร็จรูป	=	0.000 บาท/ท่อน
ค่างานต้นทุน	=	144.00 บาท/ท่อน

โครงการ : ประกวดราคาจ้างก่อสร้างงานก่อสร้างอาคารที่พักอาศัยและสิ่งก่อสร้างประกอบ ระดับชำนาญงาน (ระดับ 1-2) หมวดทางหลวงหนองน้ำใส แขวงทางหลวงสระแก้ว (วัฒนานคร) จ.สระแก้ว 1 แห่ง ด้วยวิธีประกวดราคาอิเล็กทรอนิกส์ (e-bidding) / งานก่อสร้างอาคารที่พักอาศัยและสิ่งก่อสร้างประกอบ ระดับชำนาญงาน (ระดับ 1-2) หมวดทางหลวงหนองน้ำใส แขวงทางหลวงสระแก้ว (วัฒนานคร) จ.สระแก้ว 1 แห่ง

รายละเอียดการคำนวณค่างานต้นทุนต่อหน่วย

1 งานก่อสร้างอาคารที่พักอาศัยและสิ่งก่อสร้างประกอบระดับชำนาญงาน (ระดับ 1-2)

1.2 งานสถาปัตยกรรม

1.2.1 หลังคากระเบื้องคอนกรีต แบบเรียบ

กระเบื้องคอนกรีตมุงหลังคา ซีแพคโมเนีย = 10.500 แผ่น @ 9.490	=	99.645 บาท/ตร.ม.
บาท		
ค่าแรงมุงกระเบื้องหลังคาคอนกรีต	=	0.000 บาท/ตร.ม.
ค่างานต้นทุน	=	99.64 บาท/ตร.ม.

โครงการ : ประกวดราคาจ้างก่อสร้างงานก่อสร้างอาคารที่พักอาศัยและสิ่งก่อสร้างประกอบ ระดับชำนาญงาน (ระดับ 1-2)
หมวดทางหลวงหนองน้ำใส แขวงทางหลวงสระแก้ว (วัฒนานคร) จ.สระแก้ว 1 แห่ง ด้วยวิธีประกวดราคาอิเล็กทรอนิกส์ (e-bidding) /
งานก่อสร้างอาคารที่พักอาศัยและสิ่งก่อสร้างประกอบ ระดับชำนาญงาน (ระดับ 1-2) หมวดทางหลวงหนองน้ำใส แขวงทางหลวงสระแก้ว
(วัฒนานคร) จ.สระแก้ว 1 แห่ง

รายละเอียดการคำนวณค่างานต้นทุนต่อหน่วย

1 งานก่อสร้างอาคารที่พักอาศัยและสิ่งก่อสร้างประกอบระดับชำนาญงาน (ระดับ 1-2)

1.2 งานสถาปัตยกรรม

1.2.2 ครอบสันหลังคา

ครอบสันหลังคา 3.300 แผ่น @ 18.250 บาท = 60.225 บาท/ม.

ค่าแรงติดตั้ง = 0.000 บาท/ม.

ค่างานต้นทุน = 60.22 บาท/ม.

โครงการ : ประกวดราคาจ้างก่อสร้างงานก่อสร้างอาคารที่พักอาศัยและสิ่งก่อสร้างประกอบ ระดับชำนาญงาน (ระดับ 1-2)
หมวดทางหลวงหนองน้ำใส แขวงทางหลวงสระแก้ว (วัฒนานคร) จ.สระแก้ว 1 แห่ง ด้วยวิธีประกวดราคาอิเล็กทรอนิกส์ (e-bidding) /
งานก่อสร้างอาคารที่พักอาศัยและสิ่งก่อสร้างประกอบ ระดับชำนาญงาน (ระดับ 1-2) หมวดทางหลวงหนองน้ำใส แขวงทางหลวงสระแก้ว
(วัฒนานคร) จ.สระแก้ว 1 แห่ง

รายละเอียดการคำนวณค่างานต้นทุนต่อหน่วย

1 งานก่อสร้างอาคารที่พักอาศัยและสิ่งก่อสร้างประกอบระดับชำนาญงาน (ระดับ 1-2)

1.2 งานสถาปัตยกรรม

1.2.3 ครอบสันตะเข้

ครอบสันตะเข้ 3.300 แผ่น @ 18.250 บาท = 60.225 บาท/ม.

ค่าแรงติดตั้ง = 0.000 บาท/ม.

ค่างานต้นทุน = 60.22 บาท/ม.

โครงการ : ประกวดราคาจ้างก่อสร้างงานก่อสร้างอาคารที่พักอาศัยและสิ่งก่อสร้างประกอบ ระดับชำนาญงาน (ระดับ 1-2)
หมวดทางหลวงหนองน้ำใส แขวงทางหลวงสระแก้ว (วัฒนานคร) จ.สระแก้ว 1 แห่ง ด้วยวิธีประกวดราคาอิเล็กทรอนิกส์ (e-bidding) /
งานก่อสร้างอาคารที่พักอาศัยและสิ่งก่อสร้างประกอบ ระดับชำนาญงาน (ระดับ 1-2) หมวดทางหลวงหนองน้ำใส แขวงทางหลวงสระแก้ว
(วัฒนานคร) จ.สระแก้ว 1 แห่ง

รายละเอียดการคำนวณค่างานต้นทุนต่อหน่วย

1 งานก่อสร้างอาคารที่พักอาศัยและสิ่งก่อสร้างประกอบระดับชำนาญงาน (ระดับ 1-2)

1.2 งานสถาปัตยกรรม

1.2.4 ครอบปิดชายตะเฒ่

ครอบปิดปลายสันตะเฒ่	=	48.910 บาท/แผ่น
ค่าแรงติดตั้ง	=	0.000
ค่างานต้นทุน	=	48.91 บาท/แผ่น

โครงการ : ประกวดราคาจ้างก่อสร้างงานก่อสร้างอาคารที่พักอาศัยและสิ่งก่อสร้างประกอบ ระดับชำนาญงาน (ระดับ 1-2)
หมวดทางหลวงหนองน้ำใส แขวงทางหลวงสระแก้ว (วัฒนานคร) จ.สระแก้ว 1 แห่ง ด้วยวิธีประกวดราคาอิเล็กทรอนิกส์ (e-bidding) /
งานก่อสร้างอาคารที่พักอาศัยและสิ่งก่อสร้างประกอบ ระดับชำนาญงาน (ระดับ 1-2) หมวดทางหลวงหนองน้ำใส แขวงทางหลวงสระแก้ว
(วัฒนานคร) จ.สระแก้ว 1 แห่ง

รายละเอียดการคำนวณค่างานต้นทุนต่อหน่วย

1 งานก่อสร้างอาคารที่พักอาศัยและสิ่งก่อสร้างประกอบระดับชำนาญงาน (ระดับ 1-2)

1.2 งานสถาปัตยกรรม

1.2.5 ครอบ 3 ทาง Y

ครอบโค้ง 3 ทาง	=	37.230 บาท/แผ่น
ค่าแรงติดตั้ง	=	0.000 บาท/แผ่น
ค่างานต้นทุน	=	37.23 บาท/แผ่น

โครงการ : ประกวดราคาจ้างก่อสร้างงานก่อสร้างอาคารที่พักอาศัยและสิ่งก่อสร้างประกอบ ระดับชำนาญงาน (ระดับ 1-2) หมวดทางหลวงหนองน้ำใส แขวงทางหลวงสระแก้ว (วัฒนานคร) จ.สระแก้ว 1 แห่ง ด้วยวิธีประกวดราคาอิเล็กทรอนิกส์ (e-bidding) / งานก่อสร้างอาคารที่พักอาศัยและสิ่งก่อสร้างประกอบ ระดับชำนาญงาน (ระดับ 1-2) หมวดทางหลวงหนองน้ำใส แขวงทางหลวงสระแก้ว (วัฒนานคร) จ.สระแก้ว 1 แห่ง

รายละเอียดการคำนวณค่างานต้นทุนต่อหน่วย

1 งานก่อสร้างอาคารที่พักอาศัยและสิ่งก่อสร้างประกอบระดับชำนาญงาน (ระดับ 1-2)

1.2 งานสถาปัตยกรรม

1.2.6 แผ่นสะท้อนความร้อนใต้หลังคา

แผ่นสะท้อนความร้อน ด้านเดียว	=	107.000 บาท/ตร.ม.
ค่าแรงติดตั้ง	=	0.000 บาท/ตร.ม.
ค่างานต้นทุน	=	107.00 บาท/ตร.ม.

โครงการ : ประกวดราคาจ้างก่อสร้างงานก่อสร้างอาคารที่พักอาศัยและสิ่งก่อสร้างประกอบ ระดับชำนาญงาน (ระดับ 1-2)
หมวดทางหลวงหนองน้ำใส แขวงทางหลวงสระแก้ว (วัฒนานคร) จ.สระแก้ว 1 แห่ง ด้วยวิธีประกวดราคาอิเล็กทรอนิกส์ (e-bidding) /
งานก่อสร้างอาคารที่พักอาศัยและสิ่งก่อสร้างประกอบ ระดับชำนาญงาน (ระดับ 1-2) หมวดทางหลวงหนองน้ำใส แขวงทางหลวงสระแก้ว
(วัฒนานคร) จ.สระแก้ว 1 แห่ง

รายละเอียดการคำนวณค่างานต้นทุนต่อหน่วย

1 งานก่อสร้างอาคารที่พักอาศัยและสิ่งก่อสร้างประกอบระดับชำนาญงาน (ระดับ 1-2)

1.2 งานสถาปัตยกรรม

1.2.7 เซึ่งชาย ไม้เทียม ขนาด 8 นิ้ว

ซึ่งชายไม้สำเร็จรูป ขนาด 17 x 200 x 3050 มม. = 167.000 บาท/ม.

ค่าแรงติดตั้ง = 0.000 บาท/ม.

ค่างานต้นทุน = 167.00 บาท/ม.

โครงการ : ประกวดราคาจ้างก่อสร้างงานก่อสร้างอาคารที่พักอาศัยและสิ่งก่อสร้างประกอบ ระดับชำนาญงาน (ระดับ 1-2)
หมวดทางหลวงหนองน้ำใส แขวงทางหลวงสระแก้ว (วัฒนานคร) จ.สระแก้ว 1 แห่ง ด้วยวิธีประกวดราคาอิเล็กทรอนิกส์ (e-bidding) /
งานก่อสร้างอาคารที่พักอาศัยและสิ่งก่อสร้างประกอบ ระดับชำนาญงาน (ระดับ 1-2) หมวดทางหลวงหนองน้ำใส แขวงทางหลวงสระแก้ว
(วัฒนานคร) จ.สระแก้ว 1 แห่ง

รายละเอียดการคำนวณค่างานต้นทุนต่อหน่วย

1 งานก่อสร้างอาคารที่พักอาศัยและสิ่งก่อสร้างประกอบระดับชำนาญงาน (ระดับ 1-2)

1.2 งานสถาปัตยกรรม

1.2.8 หลังคาโพลีคาร์บอเนต หนา 6 มม.

หลังคาโพลีคาร์บอเนต ขนาด 1.22 x 2.44 ม. หนา 6 มม. 0.350 แผ่น = 183.942 บาท/ตร.ม.

@ 525.550 บาท

ค่าแรงติดตั้ง = 0.000 บาท/ตร.ม.

ค่างานต้นทุน = 183.94 บาท/ตร.ม.

โครงการ : ประกวดราคาจ้างก่อสร้างงานก่อสร้างอาคารที่พักอาศัยและสิ่งก่อสร้างประกอบ ระดับชำนาญงาน (ระดับ 1-2)
หมวดทางหลวงหนองน้ำใส แขวงทางหลวงสระแก้ว (วัฒนานคร) จ.สระแก้ว 1 แห่ง ด้วยวิธีประกวดราคาอิเล็กทรอนิกส์ (e-bidding) /
งานก่อสร้างอาคารที่พักอาศัยและสิ่งก่อสร้างประกอบ ระดับชำนาญงาน (ระดับ 1-2) หมวดทางหลวงหนองน้ำใส แขวงทางหลวงสระแก้ว
(วัฒนานคร) จ.สระแก้ว 1 แห่ง

รายละเอียดการคำนวณค่างานต้นทุนต่อหน่วย

1 งานก่อสร้างอาคารที่พักอาศัยและสิ่งก่อสร้างประกอบระดับชำนาญงาน (ระดับ 1-2)

1.2 งานสถาปัตยกรรม

1.2.9 ฝ้าเพดานแผ่นยิบซัมบอร์ดขอบลาด หนา 9 มม. ขนาด 1.20x2.40 ม. โครงคร่าวเหล็กชุบสังกะสี

@0.60x0.60 ม.#

แผ่นยิบซัมบอร์ด หนา 9 มม. ขนาด 1.20 x 2.40 ม. ชนิดธรรมดา = 83.300 บาท/ตร.ม.

0.350 แผ่น @ 238.000 บาท

ค่าแรงติดตั้งฝ้าเพดาน พร้อมโครงคร่าว = 0.000 บาท/ตร.ม.

ค่างานต้นทุน = 83.30 บาท/ตร.ม.

โครงการ : ประกวดราคาจ้างก่อสร้างงานก่อสร้างอาคารที่พักอาศัยและสิ่งก่อสร้างประกอบ ระดับชำนาญงาน (ระดับ 1-2) หมวดทางหลวงหนองน้ำใส แขวงทางหลวงสระแก้ว (วัฒนานคร) จ.สระแก้ว 1 แห่ง ด้วยวิธีประกวดราคาอิเล็กทรอนิกส์ (e-bidding) / งานก่อสร้างอาคารที่พักอาศัยและสิ่งก่อสร้างประกอบ ระดับชำนาญงาน (ระดับ 1-2) หมวดทางหลวงหนองน้ำใส แขวงทางหลวงสระแก้ว (วัฒนานคร) จ.สระแก้ว 1 แห่ง

รายละเอียดการคำนวณค่างานต้นทุนต่อหน่วย

1 งานก่อสร้างอาคารที่พักอาศัยและสิ่งก่อสร้างประกอบระดับชำนาญงาน (ระดับ 1-2)

1.2 งานสถาปัตยกรรม

1.2.10 ฝ้าเพดานแผ่นยิบซัมบอร์ดขอบเรียบ หนา 9 มม. ขนาด 1.20 x 2.40 ม. ทนชื้น โครงคร่าวเหล็กชุบสังกะสี

@0.60x0.60 ม.#

แผ่นยิบซัมบอร์ด หนา 9 มม. ขนาด 1.20 x 2.40 ม. ชนิดทนความชื้น = 123.200 บาท/ตร.ม.

0.350 แผ่น @ 352.000 บาท

ค่าแรงติดตั้งฝ้าเพดาน พร้อมโครงคร่าว = 0.000 บาท/ตร.ม.

ค่างานต้นทุน = 123.20 บาท/ตร.ม.

โครงการ : ประกวดราคาจ้างก่อสร้างงานก่อสร้างอาคารที่พักอาศัยและสิ่งก่อสร้างประกอบ ระดับชำนาญงาน (ระดับ 1-2) หมวดทางหลวงหนองน้ำใส แขวงทางหลวงสระแก้ว (วัฒนานคร) จ.สระแก้ว 1 แห่ง ด้วยวิธีประกวดราคาอิเล็กทรอนิกส์ (e-bidding) / งานก่อสร้างอาคารที่พักอาศัยและสิ่งก่อสร้างประกอบ ระดับชำนาญงาน (ระดับ 1-2) หมวดทางหลวงหนองน้ำใส แขวงทางหลวงสระแก้ว (วัฒนานคร) จ.สระแก้ว 1 แห่ง

รายละเอียดการคำนวณค่างานต้นทุนต่อหน่วย

1 งานก่อสร้างอาคารที่พักอาศัยและสิ่งก่อสร้างประกอบระดับชำนาญงาน (ระดับ 1-2)

1.2 งานสถาปัตยกรรม

1.2.11 ฝ้าไฟเบอร์ซีเมนต์ระบายอากาศชนิดใช้ภายนอก หนา 4 มม. ขนาด 1.20 x 0.60 ม.

โครงคร่าวเหล็กชุบสังกะสี @0.60x0.60 ม.#

ไฟเบอร์ซีเมนต์ระบายอากาศชนิดใช้ภายนอก ขนาด 1.20 x 0.60 x 0.04 ม. 1.390 แผ่น @ 68.220 บาท = 94.825 บาท/ตร.ม.

ค่าแรงติดตั้งฝ้าเพดาน พร้อมโครงคร่าว

= 0.000 บาท/ตร.ม.

ค่างานต้นทุน

= 94.82 บาท/ตร.ม.

โครงการ : ประกวดราคาจ้างก่อสร้างงานก่อสร้างอาคารที่พักอาศัยและสิ่งก่อสร้างประกอบ ระดับชำนาญงาน (ระดับ 1-2) หมวดทางหลวงหนองน้ำใส แขวงทางหลวงสระแก้ว (วัฒนานคร) จ.สระแก้ว 1 แห่ง ด้วยวิธีประกวดราคาอิเล็กทรอนิกส์ (e-bidding) / งานก่อสร้างอาคารที่พักอาศัยและสิ่งก่อสร้างประกอบ ระดับชำนาญงาน (ระดับ 1-2) หมวดทางหลวงหนองน้ำใส แขวงทางหลวงสระแก้ว (วัฒนานคร) จ.สระแก้ว 1 แห่ง

รายละเอียดการคำนวณค่างานต้นทุนต่อหน่วย

1 งานก่อสร้างอาคารที่พักอาศัยและสิ่งก่อสร้างประกอบระดับชำนาญงาน (ระดับ 1-2)

1.2 งานสถาปัตยกรรม

1.2.12 เสาเอ็นและคานทับหลัง (ชนิดก่อครึ่งแผ่น)

ปูนซีเมนต์ผสม ปูนถุง บรรจุ 50 กก./ถุง 3.360 กก. @ 2.690 บาท	=	9.038 บาท/ม.
ทรายหยาบ 0.010 ลบ.ม. @ 350.000 บาท	=	3.500 บาท/ม.
หินเบอร์ 1-2 0.020 ลบ.ม. @ 424.000 บาท	=	8.480 บาท/ม.
น้ำผสมคอนกรีต 1.800 ลิตร @ 0.016 บาท	=	0.028 บาท/ม.
เหล็กเสริม RB-6 มม. 0.410 กก. @ 21.600 บาท	=	8.856 บาท/ม. เพื่อ 5 %
เหล็กเสริม RB-9 มม. 1.070 กก. @ 20.850 บาท	=	22.309 บาท/ม. เพื่อ 7 %
ลวดผูกเหล็ก 0.040 กก. @ 30.070 บาท	=	1.202 บาท/ม.
ไม้แบบ คัด 50% 0.100 ลบ.ฟ. @ 336.450 บาท	=	33.645 บาท/ม.
ตะปู 0.050 กก @ 23.360 บาท	=	1.168 บาท/ม.
รวมวัสดุงานเสาเอ็นและคานทับหลัง (ชนิดก่อครึ่งแผ่น) ความยาว 1 ม.	=	88.226 บาท/ม.
ค่าแรงงานเสาเอ็นและคานทับหลัง (ชนิดก่อครึ่งแผ่น)	=	0.000 บาท/ม.
ค่างานต้นทุน	=	88.22 บาท/ม.

โครงการ : ประกวดราคาจ้างก่อสร้างงานก่อสร้างอาคารที่พักอาศัยและสิ่งก่อสร้างประกอบ ระดับชำนาญงาน (ระดับ 1-2) หมวดทางหลวงหนองน้ำใส แขวงทางหลวงสระแก้ว (วัฒนานคร) จ.สระแก้ว 1 แห่ง ด้วยวิธีประกวดราคาอิเล็กทรอนิกส์ (e-bidding) / งานก่อสร้างอาคารที่พักอาศัยและสิ่งก่อสร้างประกอบ ระดับชำนาญงาน (ระดับ 1-2) หมวดทางหลวงหนองน้ำใส แขวงทางหลวงสระแก้ว (วัฒนานคร) จ.สระแก้ว 1 แห่ง

รายละเอียดการคำนวณค่างานต้นทุนต่อหน่วย

1 งานก่อสร้างอาคารที่พักอาศัยและสิ่งก่อสร้างประกอบระดับชำนาญงาน (ระดับ 1-2)

1.2 งานสถาปัตยกรรม

1.2.13 เชื่อมพีวีซี

เชื่อม ขนาด 1.0 x 200 ซม. 0.500 ท่อน @ 16.790 บาท = 8.395 บาท/ม.

ค่างานต้นทุน = 8.39 บาท/ม.

โครงการ : ประกวดราคาจ้างก่อสร้างงานก่อสร้างอาคารที่พักอาศัยและสิ่งก่อสร้างประกอบ ระดับชำนาญงาน (ระดับ 1-2) หมวดทางหลวงหนองน้ำใส แขวงทางหลวงสระแก้ว (วัฒนานคร) จ.สระแก้ว 1 แห่ง ด้วยวิธีประกวดราคาอิเล็กทรอนิกส์ (e-bidding) / งานก่อสร้างอาคารที่พักอาศัยและสิ่งก่อสร้างประกอบ ระดับชำนาญงาน (ระดับ 1-2) หมวดทางหลวงหนองน้ำใส แขวงทางหลวงสระแก้ว (วัฒนานคร) จ.สระแก้ว 1 แห่ง

รายละเอียดการคำนวณค่างานต้นทุนต่อหน่วย

1 งานก่อสร้างอาคารที่พักอาศัยและสิ่งก่อสร้างประกอบระดับชำนาญงาน (ระดับ 1-2)

1.2 งานสถาปัตยกรรม

1.2.14 ผนังก่ออิฐมอญสามัญ (ก่อครึ่งแผ่น)

อิฐมอญ (สามัญ) ขนาด 7 x 16 x 3.5 ซม. 138.000 ก้อน @ 1.050 บาท	= 144.900 บาท/ตร.ม.
ปูนซีเมนต์ผสม ปูนถุง บรรจุ 50 กก./ถุง 16.010 กก. @ 1.830 บาท	= 29.298 บาท/ตร.ม.
น้ำยาผสมปูนก่อ 0.400 ลิตร @ 42.040 บาท	= 16.816 บาท/ตร.ม.
ทรายหยาบ 0.050 ลบ.ม. @ 350.000 บาท	= 17.500 บาท/ตร.ม.
น้ำผสมปูน 10.000 ลิตร @ 0.016 บาท	= 0.160 บาท/ตร.ม.
รวมผนังก่ออิฐมอญสามัญ (ก่อครึ่งแผ่น) พื้นที่ 1 ตร.ม.	= 208.674 บาท/ตร.ม.
ค่าแรงก่ออิฐมอญ ครึ่งแผ่น	= 0.000 บาท/ตร.ม.
ค่างานต้นทุน	= 208.67 บาท/ตร.ม.

โครงการ : ประกวดราคาจ้างก่อสร้างงานก่อสร้างอาคารที่พักอาศัยและสิ่งก่อสร้างประกอบ ระดับชำนาญงาน (ระดับ 1-2) หมวดทางหลวงหนองน้ำใส แขวงทางหลวงสระแก้ว (วัฒนานคร) จ.สระแก้ว 1 แห่ง ด้วยวิธีประกวดราคาอิเล็กทรอนิกส์ (e-bidding) / งานก่อสร้างอาคารที่พักอาศัยและสิ่งก่อสร้างประกอบ ระดับชำนาญงาน (ระดับ 1-2) หมวดทางหลวงหนองน้ำใส แขวงทางหลวงสระแก้ว (วัฒนานคร) จ.สระแก้ว 1 แห่ง

รายละเอียดการคำนวณค่างานต้นทุนต่อหน่วย

1 งานก่อสร้างอาคารที่พักอาศัยและสิ่งก่อสร้างประกอบระดับชำนาญงาน (ระดับ 1-2)

1.2 งานสถาปัตยกรรม

1.2.15 ฉาบปูนผิวเรียบ (หนา 1.5 ซม.)

ปูนซีเมนต์ผสม (Silica Cement) 12.050 กก. @ 1.830 บาท	=	22.051 บาท/ตร.ม.
น้ำยาผสมปูนฉาบ 0.500 ลิตร @ 42.040 บาท	=	21.020 บาท/ตร.ม.
ทรายละเอียด 0.040 ลบ.ม. @ 350.000 บาท	=	14.000 บาท/ตร.ม.
น้ำผสมปูน = 3.000 ลิตร @ 0.016 บาท	=	0.048 บาท/ตร.ม.
รวมวัสดุงานฉาบปูนผิวเรียบ (หนา 1.5 ซม.) พื้นที่ 1 ตร.ม.	=	57.119 บาท/ตร.ม.
ค่าแรงฉาบปูนผนัง	=	0.000 บาท/ตร.ม.
ค่างานต้นทุน	=	57.11 บาท/ตร.ม.

โครงการ : ประกวดราคาจ้างก่อสร้างงานก่อสร้างอาคารที่พักอาศัยและสิ่งก่อสร้างประกอบ ระดับชำนาญงาน (ระดับ 1-2) หมวดทางหลวงหนองน้ำใส แขวงทางหลวงสระแก้ว (วัฒนานคร) จ.สระแก้ว 1 แห่ง ด้วยวิธีประกวดราคาอิเล็กทรอนิกส์ (e-bidding) / งานก่อสร้างอาคารที่พักอาศัยและสิ่งก่อสร้างประกอบ ระดับชำนาญงาน (ระดับ 1-2) หมวดทางหลวงหนองน้ำใส แขวงทางหลวงสระแก้ว (วัฒนานคร) จ.สระแก้ว 1 แห่ง

รายละเอียดการคำนวณค่างานต้นทุนต่อหน่วย

1 งานก่อสร้างอาคารที่พักอาศัยและสิ่งก่อสร้างประกอบระดับชำนาญงาน (ระดับ 1-2)

1.2 งานสถาปัตยกรรม

1.2.16 กระเบื้องกรูผนังเซรามิค ขนาด 16"x 16"

กระเบื้องกรูผนังเซรามิค COTTO ขนาด 40 x 40 ซม. ผิวมัน 1.150 ตร.ม. @ 158.390 บาท	=	182.148 บาท/ตร.ม.
ปูนกาวซีเมนต์ หนา 5 มม. 5.250 กก. @ 10.880 บาท	=	57.120 บาท/ตร.ม.
ปูนยาแนว 0.120 ลบ.ม. @ 43.800 บาท	=	5.256 บาท/ตร.ม.
น้ำผสมปูน 2.000 ลิตร @ 0.016 บาท	=	0.032 บาท/ตร.ม.
รวมงานปูกระเบื้องผนัง ดินเผาเคลือบเซรามิค พื้นที่ 1 ตร.ม.	=	244.556 บาท/ตร.ม.
ค่าแรงกรูผนัง	=	0.000 บาท/ตร.ม.
ค่างานต้นทุน	=	244.55 บาท/ตร.ม.

โครงการ : ประกวดราคาจ้างก่อสร้างงานก่อสร้างอาคารที่พักอาศัยและสิ่งก่อสร้างประกอบ ระดับชำนาญงาน (ระดับ 1-2) หมวดทางหลวงหนองน้ำใส แขวงทางหลวงสระแก้ว (วัฒนานคร) จ.สระแก้ว 1 แห่ง ด้วยวิธีประกวดราคาอิเล็กทรอนิกส์ (e-bidding) / งานก่อสร้างอาคารที่พักอาศัยและสิ่งก่อสร้างประกอบ ระดับชำนาญงาน (ระดับ 1-2) หมวดทางหลวงหนองน้ำใส แขวงทางหลวงสระแก้ว (วัฒนานคร) จ.สระแก้ว 1 แห่ง

รายละเอียดการคำนวณค่างานต้นทุนต่อหน่วย

1 งานก่อสร้างอาคารที่พักอาศัยและสิ่งก่อสร้างประกอบระดับชำนาญงาน (ระดับ 1-2)

1.2 งานสถาปัตยกรรม

1.2.17 ปูพื้นกระเบื้องแกรนิตโต้ ชนิดผิวเรียบมัน ขนาด 24"x 24"

กระเบื้องพื้นแกรนิตโต้ 60 x 60 ซม. 1.130 ตร.ม. @ 170.820 บาท	=	193.026 บาท/ตร.ม.
ปูนซีเมนต์ผสม (Silica Cement) 21.510 กก. @ 1.830 บาท	=	39.363 บาท/ตร.ม.
ปูนยาแนว 0.100 กก. @ 43.800 บาท	=	4.380 บาท/ตร.ม.
ทรายหยาบ 0.110 ลบ.ม. @ 350.000 บาท	=	38.500 บาท/ตร.ม.
น้ำผสมปูน 10.000 ลิตร @ 0.016 บาท	=	0.160 บาท/ตร.ม.
รวมพื้นปูกระเบื้องแกรนิตโต้ชนิดผิวมัน ขนาด 60x60ซม. พื้นที่ 1 ตร.ม.	=	275.429 บาท/ตร.ม.
ค่าแรงปูกระเบื้อง	=	0.000 บาท/ตร.ม.
ค่างานต้นทุน	=	275.42 บาท/ตร.ม.

โครงการ : ประกวดราคาจ้างก่อสร้างงานก่อสร้างอาคารที่พักอาศัยและสิ่งก่อสร้างประกอบ ระดับชำนาญงาน (ระดับ 1-2) หมวดทางหลวงหนองน้ำใส แขวงทางหลวงสระแก้ว (วัฒนานคร) จ.สระแก้ว 1 แห่ง ด้วยวิธีประกวดราคาอิเล็กทรอนิกส์ (e-bidding) / งานก่อสร้างอาคารที่พักอาศัยและสิ่งก่อสร้างประกอบ ระดับชำนาญงาน (ระดับ 1-2) หมวดทางหลวงหนองน้ำใส แขวงทางหลวงสระแก้ว (วัฒนานคร) จ.สระแก้ว 1 แห่ง

รายละเอียดการคำนวณค่างานต้นทุนต่อหน่วย

1 งานก่อสร้างอาคารที่พักอาศัยและสิ่งก่อสร้างประกอบระดับชำนาญงาน (ระดับ 1-2)

1.2 งานสถาปัตยกรรม

1.2.18 ปูพื้นกระเบื้องเซรามิค ขนาด 16"x 16" ชนิดกันลื่น (Matt Surface)

กระเบื้องพื้นเซรามิค ขนาด 40 x 40 ซม. ชนิดกันลื่น (Matt Surface)	=	268.968 บาท/ตร.ม.
1.120 ตร.ม. @ 240.150 บาท		
ปูนซีเมนต์ผสม (Silica Cement) 21.510 กก. @ 1.830 บาท	=	39.363 บาท/ตร.ม.
ปูนยาแนว 0.120 กก. @ 43.800 บาท	=	5.256 บาท/ตร.ม.
ทรายหยาบ 0.110 ลบ.ม. 350.000 บาท	=	38.500 บาท/ตร.ม.
น้ำผสมปูน 10.000 ลิตร @ 0.016 บาท	=	0.160 บาท/ตร.ม.
รวมพื้นที่ปูกระเบื้องแกรนิตโต้ชนิดผิวมัน ขนาด 60x60 ซม. พื้นที่ 1 ตร.ม.	=	352.247 บาท/ตร.ม.
ค่าแรงปูกระเบื้อง	=	0.000 บาท/ตร.ม.
ค่างานต้นทุน	=	352.24 บาท/ตร.ม.

โครงการ : ประกวดราคาจ้างก่อสร้างงานก่อสร้างอาคารที่พักอาศัยและสิ่งก่อสร้างประกอบ ระดับชำนาญงาน (ระดับ 1-2) หมวดทางหลวงหนองน้ำใส แขวงทางหลวงสระแก้ว (วัฒนานคร) จ.สระแก้ว 1 แห่ง ด้วยวิธีประกวดราคาอิเล็กทรอนิกส์ (e-bidding) / งานก่อสร้างอาคารที่พักอาศัยและสิ่งก่อสร้างประกอบ ระดับชำนาญงาน (ระดับ 1-2) หมวดทางหลวงหนองน้ำใส แขวงทางหลวงสระแก้ว (วัฒนานคร) จ.สระแก้ว 1 แห่ง

รายละเอียดการคำนวณค่างานต้นทุนต่อหน่วย

1 งานก่อสร้างอาคารที่พักอาศัยและสิ่งก่อสร้างประกอบระดับชำนาญงาน (ระดับ 1-2)

1.2 งานสถาปัตยกรรม

1.2.19 ปูพื้นกระเบื้องเซรามิก ขนาด 16"x 16" ชนิดกันลื่น

กระเบื้องพื้นเซรามิก COTTO ขนาด 40 x 40 ซม. ชนิดกันลื่น 1.120	=	143.068 บาท/ตร.ม.
ตร.ม. @ 127.740 บาท		
ปูนซีเมนต์ผสม (Silica Cement) 21.510 กก. @ 1.830 บาท	=	39.363 บาท/ตร.ม.
ปูนยาแนว 0.120 กก. @ 43.800 บาท	=	5.256 บาท/ตร.ม.
ทรายหยาบ 0.110 ลบ.ม. @ 350.000 บาท	=	38.500 บาท/ตร.ม.
น้ำผสมปูน 10.000 ลิตร @ 0.016 บาท	=	0.160 บาท/ตร.ม.
รวมพื้นที่ปูกระเบื้องแกรนิตโต้ชนิดผิวมัน ขนาด 60x60 ซม. พื้นที่ 1 ตร.ม.	=	226.347 บาท/ตร.ม.
ค่าแรงปูกระเบื้อง	=	0.000 บาท/ตร.ม.
ค่างานต้นทุน	=	226.34 บาท/ตร.ม.

โครงการ : ประกวดราคาจ้างก่อสร้างงานก่อสร้างอาคารที่พักอาศัยและสิ่งก่อสร้างประกอบ ระดับชำนาญงาน (ระดับ 1-2) หมวดทางหลวงหนองน้ำใส แขวงทางหลวงสระแก้ว (วัฒนานคร) จ.สระแก้ว 1 แห่ง ด้วยวิธีประกวดราคาอิเล็กทรอนิกส์ (e-bidding) / งานก่อสร้างอาคารที่พักอาศัยและสิ่งก่อสร้างประกอบ ระดับชำนาญงาน (ระดับ 1-2) หมวดทางหลวงหนองน้ำใส แขวงทางหลวงสระแก้ว (วัฒนานคร) จ.สระแก้ว 1 แห่ง

รายละเอียดการคำนวณค่างานต้นทุนต่อหน่วย

1 งานก่อสร้างอาคารที่พักอาศัยและสิ่งก่อสร้างประกอบระดับชำนาญงาน (ระดับ 1-2)

1.2 งานสถาปัตยกรรม

1.2.20 D1 - ประตูบานเปิดเดี่ยว UPVC ขนาด 1.00 x 2.05 ม. พร้อมอุปกรณ์ครบชุด

วงกบ UPVC ECO DOOR รุ่น UR-100 ขนาด 90 x 200 ซม. 1.000	=	722.630 บาท/ชุด
บาน @ 722.630 บาท		
บานประตู UPVC ขนาด 0.90x2.00 ม. 1.000 บาน @ 1,956.200 บาท	=	1,956.200 บาท/ชุด
กุญแจหัวถั่วยี่ห้อ สีสแตนเลสด้าน (ห้องทั่วไป) 1.000 ชุด @ 576.000 บาท	=	576.000 บาท/ชุด
บานพับ สแตนเลส ขนาด 4"X3" 2.000 ชุด @ 176.640 บาท	=	353.280 บาท/ชุด
รวมประตูบานเปิดเดี่ยว UPVC ขนาด 1.00x2.05 พร้อมอุปกรณ์ครบชุด	=	3,608.110 บาท/ชุด
ค่างานต้นทุน	=	3,608.11 บาท/ชุด

โครงการ : ประกวดราคาจ้างก่อสร้างงานก่อสร้างอาคารที่พักอาศัยและสิ่งก่อสร้างประกอบ ระดับชำนาญงาน (ระดับ 1-2) หมวดทางหลวงหนองน้ำใส แขวงทางหลวงสระแก้ว (วัฒนานคร) จ.สระแก้ว 1 แห่ง ด้วยวิธีประกวดราคาอิเล็กทรอนิกส์ (e-bidding) / งานก่อสร้างอาคารที่พักอาศัยและสิ่งก่อสร้างประกอบ ระดับชำนาญงาน (ระดับ 1-2) หมวดทางหลวงหนองน้ำใส แขวงทางหลวงสระแก้ว (วัฒนานคร) จ.สระแก้ว 1 แห่ง

รายละเอียดการคำนวณค่างานต้นทุนต่อหน่วย

1 งานก่อสร้างอาคารที่พักอาศัยและสิ่งก่อสร้างประกอบระดับชำนาญงาน (ระดับ 1-2)

1.2 งานสถาปัตยกรรม

1.2.21 D2 - ประตูบานเปิดเดี่ยว UPVC ขนาด 1.00 x 2.05 ม. พร้อมอุปกรณ์ครบชุด

วงกบ UPVC ECO DOOR รุ่น UR-100 ขนาด 90 x 200 ซม. 1.000	=	722.630 บาท/ชุด
บาน @ 722.630 บาท		
บานประตู UPVC ขนาด 0.90x2.00 ม. 1.000 บาน @ 1,956.200 บาท	=	1,956.200 บาท/ชุด
กุญแจหัวถั่วยบรันตี สีสแตนเลสตัน (ห้องทั่วไป) 1.000 ชุด @ 576.000 บาท	=	576.000 บาท/ชุด
บานพับ สแตนเลส ขนาด 4"X3" 2.000 ชุด @ 176.640 บาท	=	353.280 บาท/ชุด
รวมประตูบานเปิดเดี่ยว UPVC ขนาด 1.00x2.05 พร้อมอุปกรณ์ครบชุด	=	3,608.110 บาท/ชุด
ค่างานต้นทุน	=	3,608.11 บาท/ชุด

โครงการ : ประกวดราคาจ้างก่อสร้างงานก่อสร้างอาคารที่พักอาศัยและสิ่งก่อสร้างประกอบ ระดับชำนาญงาน (ระดับ 1-2) หมดทางหลวงหนองน้ำใส แขวงทางหลวงสระแก้ว (วัฒนานคร) จ.สระแก้ว 1 แห่ง ด้วยวิธีประกวดราคาอิเล็กทรอนิกส์ (e-bidding) / งานก่อสร้างอาคารที่พักอาศัยและสิ่งก่อสร้างประกอบ ระดับชำนาญงาน (ระดับ 1-2) หมดทางหลวงหนองน้ำใส แขวงทางหลวงสระแก้ว (วัฒนานคร) จ.สระแก้ว 1 แห่ง

รายละเอียดการคำนวณค่างานต้นทุนต่อหน่วย

1 งานก่อสร้างอาคารที่พักอาศัยและสิ่งก่อสร้างประกอบระดับชำนาญงาน (ระดับ 1-2)

1.2 งานสถาปัตยกรรม

1.2.22 D3 - ประตูบานเปิดเดี่ยว UPVC ขนาด 0.70 x 2.00 ม. พร้อมอุปกรณ์ครบชุด

วงกบ UPVC ECO DOOR รุ่น UR-100 ขนาด 70 x 200 ซม. 1.000	=	576.640 บาท/ชุด
บาน @ 576.640 บาท		
ประตู UPVC ภายใน CONNEX รุ่น CP1 ขนาด 70 x 200 ซม. 1.000	=	941.610 บาท/ชุด
บาน @ 941.610 บาท		
กุญแจหัวถั่วยี่ห้อบริันดี สีแสดนเลสตัน (ห้องทั่วไป) 1.000 ชุด @	=	576.000 บาท/ชุด
576.000 บาท		
บานพับ สแตนเลส ขนาด 4"X3" 2.000 176.640 ชุด @ บาท	=	353.280 บาท/ชุด
รวมประตูบานเปิดเดี่ยว UPVC ขนาด 0.70x2.00 พร้อมอุปกรณ์ครบชุด	=	2,447.530 บาท/ชุด
ค่างานต้นทุน	=	2,447.53 บาท/ชุด

โครงการ : ประกวดราคาจ้างก่อสร้างงานก่อสร้างอาคารที่พักอาศัยและสิ่งก่อสร้างประกอบ ระดับชำนาญงาน (ระดับ 1-2) หมวดทางหลวงหนองน้ำใส แขวงทางหลวงสระแก้ว (วัฒนานคร) จ.สระแก้ว 1 แห่ง ด้วยวิธีประกวดราคาอิเล็กทรอนิกส์ (e-bidding) / งานก่อสร้างอาคารที่พักอาศัยและสิ่งก่อสร้างประกอบ ระดับชำนาญงาน (ระดับ 1-2) หมวดทางหลวงหนองน้ำใส แขวงทางหลวงสระแก้ว (วัฒนานคร) จ.สระแก้ว 1 แห่ง

รายละเอียดการคำนวณค่างานต้นทุนต่อหน่วย

1 งานก่อสร้างอาคารที่พักอาศัยและสิ่งก่อสร้างประกอบระดับชำนาญงาน (ระดับ 1-2)

1.2 งานสถาปัตยกรรม

1.2.23 D4 - ประตูบานเปิดคู่ อลูมิเนียม ขนาด 1.70 x 2.05 ม. พร้อมอุปกรณ์ครบชุด

วงกบ อลูมิเนียมมอดำ 2"x4" หนา 1.2 มม. 5.700 ม. @ 202.000 บาท	=	1,151.400 บาท/ชุด
กรอบบานประตู อลูมิเนียม 11.200 ม. @ 341.000 บาท	=	3,819.200 บาท/ชุด
เส้นธรณีประตู (ชุดบานสวิงเปิด - ปิด) 1.600 ม. @ 132.600 บาท	=	212.160 บาท/ชุด
โซ้ค้อัพประตู 2.000 ชุด @ 1,592.000 บาท	=	3,184.000 บาท/ชุด
กุญแจฝังในบานอลูมิเนียม เปิดปิดด้วยกุญแจ 1 ด้าน 1.000 ชุด @ 1,640.000 บาท	=	1,640.000 บาท/ชุด
มือจับประตู (ชุดบานสวิงเปิด - ปิด) 1.000 คู่ @ 253.000 บาท	=	253.000 บาท/ชุด
กระจก หนา 6 มม. 17.220 ตร.ฟ. @ 60.160 บาท	=	1,035.955 บาท/ชุด
รวมประตูบานเปิดคู่ อลูมิเนียม ขนาด 1.70 x 2.05	=	11,295.715 บาท/ชุด
พร้อมอุปกรณ์ครบชุด		
ค่างานต้นทุน	=	11,295.71 บาท/ชุด

โครงการ : ประกวดราคาจ้างก่อสร้างงานก่อสร้างอาคารที่พักอาศัยและสิ่งก่อสร้างประกอบ ระดับชำนาญงาน (ระดับ 1-2) หมวดทางหลวงหนองน้ำใส แขวงทางหลวงสระแก้ว (วัฒนานคร) จ.สระแก้ว 1 แห่ง ด้วยวิธีประกวดราคาอิเล็กทรอนิกส์ (e-bidding) / งานก่อสร้างอาคารที่พักอาศัยและสิ่งก่อสร้างประกอบ ระดับชำนาญงาน (ระดับ 1-2) หมวดทางหลวงหนองน้ำใส แขวงทางหลวงสระแก้ว (วัฒนานคร) จ.สระแก้ว 1 แห่ง

รายละเอียดการคำนวณค่างานต้นทุนต่อหน่วย

1 งานก่อสร้างอาคารที่พักอาศัยและสิ่งก่อสร้างประกอบระดับชำนาญงาน (ระดับ 1-2)

1.2 งานสถาปัตยกรรม

1.2.24 D5 - ประตูบานเลื่อนสลับ อลูมิเนียม ขนาด 1.50 x 2.00 ม. พร้อมอุปกรณ์ครบชุด

วงกบ อลูมิเนียมขนาด 2"x4" หนา 1.2 มม. 5.600 ม. @ 202.000 บาท	=	1,131.200 บาท/ชุด
กรอบบานประตู อลูมิเนียม 10.720 ม. @ 341.000 บาท	=	3,655.520 บาท/ชุด
กระจก สีใส หนา 5 มม. 17.220 ตร.ฟ. @ 57.500 บาท	=	990.150 บาท/ชุด
กุญแจฝังในตัวบานเลื่อนประตู 1.000 ชุด @ 321.000 บาท	=	321.000 บาท/ชุด
อุปกรณ์บานเลื่อน ราง/ล้อ 2.000 ชุด @ 79.000 บาท	=	158.000 บาท/ชุด
รวมประตูบานเลื่อนสลับ อลูมิเนียม ขนาด 1.50 x 2.00 ม. พร้อมอุปกรณ์ครบชุด	=	6,255.870 บาท/ชุด
ค่างานต้นทุน	=	6,255.87 บาท/ชุด

โครงการ : ประกวดราคาจ้างก่อสร้างงานก่อสร้างอาคารที่พักอาศัยและสิ่งก่อสร้างประกอบ ระดับชำนาญงาน (ระดับ 1-2) หมวดทางหลวงหนองน้ำใส แขวงทางหลวงสระแก้ว (วัฒนานคร) จ.สระแก้ว 1 แห่ง ด้วยวิธีประกวดราคาอิเล็กทรอนิกส์ (e-bidding) / งานก่อสร้างอาคารที่พักอาศัยและสิ่งก่อสร้างประกอบ ระดับชำนาญงาน (ระดับ 1-2) หมวดทางหลวงหนองน้ำใส แขวงทางหลวงสระแก้ว (วัฒนานคร) จ.สระแก้ว 1 แห่ง

รายละเอียดการคำนวณค่างานต้นทุนต่อหน่วย

1 งานก่อสร้างอาคารที่พักอาศัยและสิ่งก่อสร้างประกอบระดับชำนาญงาน (ระดับ 1-2)

1.2 งานสถาปัตยกรรม

1.2.25 W1 - หน้าต่างบานเปิด อลูมิเนียม ขนาด 0.90 x 1.25 ม. พร้อมอุปกรณ์ครบชุด

วงกบ อลูมิเนียมขอบขาว 2"x4" หน้า 1.2 มม. 4.300 ม. @ 202.000 บาท	= 868.600 บาท/ชุด
กรอบบานหน้าต่าง อลูมิเนียม 6.000 ม. @ 341.000 บาท	= 2,046.000 บาท/ชุด
บานพับ หน้าต่างปรับมุม ขนาด 8 นิ้ว 2.000 ตร.ฟ. @ 130.840 บาท	= 261.680 บาท/ชุด
กระจก สีใส หน้า 5 มม. 9.470 ชุด @ 57.500 บาท	= 544.525 บาท/ชุด
กุญแจ+มือจับ 2.000 ชุด @ 410.000 บาท	= 820.000 บาท/ชุด
รวมหน้าต่างบานเปิด อลูมิเนียม ขนาด 0.90 x 1.25 ม. พร้อมอุปกรณ์ครบชุด	= 4,540.805 บาท/ชุด
ค่างานต้นทุน	= 4,540.80 บาท/ชุด

โครงการ : ประกวดราคาจ้างก่อสร้างงานก่อสร้างอาคารที่พักอาศัยและสิ่งก่อสร้างประกอบ ระดับชำนาญงาน (ระดับ 1-2) หมวดทางหลวงหนองน้ำใส แขวงทางหลวงสระแก้ว (วัฒนานคร) จ.สระแก้ว 1 แห่ง ด้วยวิธีประกวดราคาอิเล็กทรอนิกส์ (e-bidding) / งานก่อสร้างอาคารที่พักอาศัยและสิ่งก่อสร้างประกอบ ระดับชำนาญงาน (ระดับ 1-2) หมวดทางหลวงหนองน้ำใส แขวงทางหลวงสระแก้ว (วัฒนานคร) จ.สระแก้ว 1 แห่ง

รายละเอียดการคำนวณค่างานต้นทุนต่อหน่วย

1 งานก่อสร้างอาคารที่พักอาศัยและสิ่งก่อสร้างประกอบระดับชำนาญงาน (ระดับ 1-2)

1.2 งานสถาปัตยกรรม

1.2.26 W2 - หน้าต่างบานเปิด อลูมิเนียม ขนาด 1.35x1.25 ม. พร้อมอุปกรณ์ครบชุด

วงกบ อลูมิเนียมอบขาว 2"x4" หน้า 1.2 มม. 5.200 ม. @ 202.000 บาท	=	1,050.400 บาท/ชุด
กรอบบานหน้าต่าง อลูมิเนียม 9.600 ม. @ 341.000 บาท	=	3,273.600 บาท/ชุด
บานพับ หน้าต่างปรับมุม ขนาด 8 นิ้ว 2.000 ชุด @ 130.840 บาท	=	261.680 บาท/ชุด
กระจก สีใส หน้า 5 มม. 30.950 ตร.ฟ. @ 57.500 บาท	=	1,779.625 บาท/ชุด
กุญแจมือจับ 2.000 ชุด @ 410.000 บาท	=	820.000 บาท/ชุด
รวมหน้าต่างบานเปิด อลูมิเนียม ขนาด 1.35 x 1.25 ม. พร้อมอุปกรณ์ครบชุด	=	7,185.305 บาท/ชุด
ค่างานต้นทุน	=	7,185.30 บาท/ชุด

โครงการ : ประกวดราคาจ้างก่อสร้างงานก่อสร้างอาคารที่พักอาศัยและสิ่งก่อสร้างประกอบ ระดับชำนาญงาน (ระดับ 1-2) หมวดทางหลวงหนองน้ำใส แขวงทางหลวงสระแก้ว (วัฒนานคร) จ.สระแก้ว 1 แห่ง ด้วยวิธีประกวดราคาอิเล็กทรอนิกส์ (e-bidding) / งานก่อสร้างอาคารที่พักอาศัยและสิ่งก่อสร้างประกอบ ระดับชำนาญงาน (ระดับ 1-2) หมวดทางหลวงหนองน้ำใส แขวงทางหลวงสระแก้ว (วัฒนานคร) จ.สระแก้ว 1 แห่ง

รายละเอียดการคำนวณค่างานต้นทุนต่อหน่วย

1 งานก่อสร้างอาคารที่พักอาศัยและสิ่งก่อสร้างประกอบระดับชำนาญงาน (ระดับ 1-2)

1.2 งานสถาปัตยกรรม

1.2.27 W3 - หน้าต่างบานกระทุ้ง อลูมิเนียม ขนาด 0.80 x 0.50 ม. พร้อมอุปกรณ์ครบชุด

วงกบ อลูมิเนียมขอบขาว 2"x4" หนา 1.2 มม. 2.600 ม. @ 202.000 บาท	=	525.200 บาท/ชุด
กรอบบานหน้าต่าง อลูมิเนียม 2.200 ม. @ 341.000 บาท	=	750.200 บาท/ชุด
บานพับ หน้าต่างปรับมุม ขนาด 8 นิ้ว 1.000 ชุด @ 130.840 บาท	=	130.840 บาท/ชุด
กระจก สีใส หนา 5 มม. 3.014 ตร.ฟ. @ 57.500 บาท	=	173.305 บาท/ชุด
กุญแจ+มือจับ 1.000 ชุด @ 410.000 บาท	=	410.000 บาท/ชุด
รวมหน้าต่างบานเปิด อลูมิเนียม ขนาด 0.80 x 0.50 ม. พร้อมอุปกรณ์ครบชุด	=	1,989.545 บาท/ชุด
ค่างานต้นทุน	=	1,989.54 บาท/ชุด

โครงการ : ประกวดราคาจ้างก่อสร้างงานก่อสร้างอาคารที่พักอาศัยและสิ่งก่อสร้างประกอบ ระดับชำนาญงาน (ระดับ 1-2)
หมวดทางหลวงหนองน้ำใส แขวงทางหลวงสระแก้ว (วัฒนานคร) จ.สระแก้ว 1 แห่ง ด้วยวิธีประกวดราคาอิเล็กทรอนิกส์ (e-bidding) /
งานก่อสร้างอาคารที่พักอาศัยและสิ่งก่อสร้างประกอบ ระดับชำนาญงาน (ระดับ 1-2) หมวดทางหลวงหนองน้ำใส แขวงทางหลวงสระแก้ว
(วัฒนานคร) จ.สระแก้ว 1 แห่ง

รายละเอียดการคำนวณค่างานต้นทุนต่อหน่วย

1 งานก่อสร้างอาคารที่พักอาศัยและสิ่งก่อสร้างประกอบระดับชำนาญงาน (ระดับ 1-2)

1.2 งานสถาปัตยกรรม

1.2.28 W4 - หน้าต่างบานติดตาย อลูมิเนียม ขนาด 0.40x1.65 ม. พร้อมอุปกรณ์ครบชุด

วงกบ อลูมิเนียมขอบขาว 2"x4" หนา 1.2 มม. 4.100 ม. @ 202.000 บาท	= 828.200 บาท/ชุด
กรอบบานหน้าต่าง อลูมิเนียม 7.400 ม. @ 341.000 บาท	= 2,523.400 บาท/ชุด
กระจก สีใส หนา 5 มม. 10.011 ตร.ฟ. @ 57.500 บาท	= 575.632 บาท/ชุด
รวมหน้าต่างบานติดตาย อลูมิเนียม ขนาด 0.40x1.65 ม. พร้อมอุปกรณ์ครบชุด	= 3,927.232 บาท/ชุด
ค่างานต้นทุน	= 3,927.23 บาท/ชุด

โครงการ : ประกวดราคาจ้างก่อสร้างงานก่อสร้างอาคารที่พักอาศัยและสิ่งก่อสร้างประกอบ ระดับชำนาญงาน (ระดับ 1-2) หมวดทางหลวงหนองน้ำใส แขวงทางหลวงสระแก้ว (วัฒนานคร) จ.สระแก้ว 1 แห่ง ด้วยวิธีประกวดราคาอิเล็กทรอนิกส์ (e-bidding) / งานก่อสร้างอาคารที่พักอาศัยและสิ่งก่อสร้างประกอบ ระดับชำนาญงาน (ระดับ 1-2) หมวดทางหลวงหนองน้ำใส แขวงทางหลวงสระแก้ว (วัฒนานคร) จ.สระแก้ว 1 แห่ง

รายละเอียดการคำนวณค่างานต้นทุนต่อหน่วย

1 งานก่อสร้างอาคารที่พักอาศัยและสิ่งก่อสร้างประกอบระดับชำนาญงาน (ระดับ 1-2)

1.2 งานสถาปัตยกรรม

1.2.29 W5 - หน้าต่างบานติดตาย อลูมิเนียม ขนาด 1.40 x 1.05 ม. พร้อมอุปกรณ์ครบชุด

วงกบ อลูมิเนียมขอบขาว 2"x4" หนา 1.2 มม. 4.900 ม. @ 202.000 บาท	= 989.800 บาท/ชุด
กรอบบานหน้าต่าง อลูมิเนียม 6.400 ม. @ 341.000 บาท	= 2,182.400 บาท/ชุด
กระจก สีใส หนา 5 มม. 13.294 ตร.ฟ. @ 57.500 บาท	= 764.405 บาท/ชุด
กุกุญแจฝังในตัวบาน 1.000 ชุด @ 245.000 บาท	= 245.000 บาท/ชุด
อุปกรณ์บานเลื่อน ราง/ล้อ 1.000 ชุด @ 79.000 บาท	= 79.000 บาท/ชุด
รวมหน้าต่างบานติดตาย อลูมิเนียม ขนาด 1.40 x 1.05 ม. พร้อมอุปกรณ์ครบชุด	= 4,260.605 บาท/ชุด
ค่างานต้นทุน	= 4,260.60 บาท/ชุด

โครงการ : ประกวดราคาจ้างก่อสร้างงานก่อสร้างอาคารที่พักอาศัยและสิ่งก่อสร้างประกอบ ระดับชำนาญงาน (ระดับ 1-2) หมวดทางหลวงหนองน้ำใส แขวงทางหลวงสระแก้ว (วัฒนานคร) จ.สระแก้ว 1 แห่ง ด้วยวิธีประกวดราคาอิเล็กทรอนิกส์ (e-bidding) / งานก่อสร้างอาคารที่พักอาศัยและสิ่งก่อสร้างประกอบ ระดับชำนาญงาน (ระดับ 1-2) หมวดทางหลวงหนองน้ำใส แขวงทางหลวงสระแก้ว (วัฒนานคร) จ.สระแก้ว 1 แห่ง

รายละเอียดการคำนวณค่างานต้นทุนต่อหน่วย

1 งานก่อสร้างอาคารที่พักอาศัยและสิ่งก่อสร้างประกอบระดับชำนาญงาน (ระดับ 1-2)

1.2 งานสถาปัตยกรรม

1.2.30 บัวปูนปั้นสำเร็จรูป ขนาด 0.10x0.10 ม.

บัวปูนปั้นสำเร็จรูป ขนาด 0.10x0.10 ม. = 77.000 บาท/ม.

ค่าแรงติดตั้งบัว = 0.000 บาท/ม.

ค่างานต้นทุน = 77.00 บาท/ม.

โครงการ : ประกวดราคาจ้างก่อสร้างงานก่อสร้างอาคารที่พักอาศัยและสิ่งก่อสร้างประกอบ ระดับชำนาญงาน (ระดับ 1-2)
หมวดทางหลวงหนองน้ำใส แขวงทางหลวงสระแก้ว (วัฒนานคร) จ.สระแก้ว 1 แห่ง ด้วยวิธีประกวดราคาอิเล็กทรอนิกส์ (e-bidding) /
งานก่อสร้างอาคารที่พักอาศัยและสิ่งก่อสร้างประกอบ ระดับชำนาญงาน (ระดับ 1-2) หมวดทางหลวงหนองน้ำใส แขวงทางหลวงสระแก้ว
(วัฒนานคร) จ.สระแก้ว 1 แห่ง

รายละเอียดการคำนวณค่างานต้นทุนต่อหน่วย

1 งานก่อสร้างอาคารที่พักอาศัยและสิ่งก่อสร้างประกอบระดับชำนาญงาน (ระดับ 1-2)

1.2 งานสถาปัตยกรรม

1.2.31 โถส้วมชักโครกนั่งราบ (FLUSH TANK)

โถส้วมชักโครกนั่งราบ มีถังพักน้ำ เคลือบขาว ตราอเมริกันสแตนดาร์ด	=	2,109.490 บาท/ชุด
รุ่น TF-2698 SCW-WT-0 4.5L ขาว		
ค่าแรงติดตั้ง	=	0.000 บาท/ชุด
ค่างานต้นทุน	=	2,109.49 บาท/ชุด

โครงการ : ประกวดราคาจ้างก่อสร้างงานก่อสร้างอาคารที่พักอาศัยและสิ่งก่อสร้างประกอบ ระดับชำนาญงาน (ระดับ 1-2)
หมวดทางหลวงหนองน้ำใส แขวงทางหลวงสระแก้ว (วัฒนานคร) จ.สระแก้ว 1 แห่ง ด้วยวิธีประกวดราคาอิเล็กทรอนิกส์ (e-bidding) /
งานก่อสร้างอาคารที่พักอาศัยและสิ่งก่อสร้างประกอบ ระดับชำนาญงาน (ระดับ 1-2) หมวดทางหลวงหนองน้ำใส แขวงทางหลวงสระแก้ว
(วัฒนานคร) จ.สระแก้ว 1 แห่ง

รายละเอียดการคำนวณค่างานต้นทุนต่อหน่วย

1 งานก่อสร้างอาคารที่พักอาศัยและสิ่งก่อสร้างประกอบระดับชำนาญงาน (ระดับ 1-2)

1.2 งานสถาปัตยกรรม

1.2.32 สายฉีดชำระครบชุด

สายฉีดชำระครบชุด สีขาว รุ่น New Douche A-4800-WT ตรา	=	405.000 บาท/ชุด
อเมริกันสแตนดาร์ด		
ค่าแรงติดตั้ง	=	0.000 บาท/ชุด
ค่างานต้นทุน	=	405.00 บาท/ชุด

โครงการ : ประกวดราคาจ้างก่อสร้างงานก่อสร้างอาคารที่พักอาศัยและสิ่งก่อสร้างประกอบ ระดับชำนาญงาน (ระดับ 1-2) หมวดทางหลวงหนองน้ำใส แขวงทางหลวงสระแก้ว (วัฒนานคร) จ.สระแก้ว 1 แห่ง ด้วยวิธีประกวดราคาอิเล็กทรอนิกส์ (e-bidding) / งานก่อสร้างอาคารที่พักอาศัยและสิ่งก่อสร้างประกอบ ระดับชำนาญงาน (ระดับ 1-2) หมวดทางหลวงหนองน้ำใส แขวงทางหลวงสระแก้ว (วัฒนานคร) จ.สระแก้ว 1 แห่ง

รายละเอียดการคำนวณค่างานต้นทุนต่อหน่วย

1 งานก่อสร้างอาคารที่พักอาศัยและสิ่งก่อสร้างประกอบระดับชำนาญงาน (ระดับ 1-2)

1.2 งานสถาปัตยกรรม

1.2.33 อ่างล้างหน้าชนิดแขวน พร้อมอุปกรณ์ครบชุด

อ่างล้างหน้าเซรามิก ชนิดแขวนผนัง トラオメリกันสแตนดาร์ด รุ่น LOVEN TF-0262-WT-0	=	1,499.300 บาท/ชุด
ค่าแรงติดตั้ง	=	0.000 บาท/ชุด
ค่างานต้นทุน	=	1,499.30 บาท/ชุด

โครงการ : ประกวดราคาจ้างก่อสร้างงานก่อสร้างอาคารที่พักอาศัยและสิ่งก่อสร้างประกอบ ระดับชำนาญงาน (ระดับ 1-2) หมวดทางหลวงหนองน้ำใส แขวงทางหลวงสระแก้ว (วัฒนานคร) จ.สระแก้ว 1 แห่ง ด้วยวิธีประกวดราคาอิเล็กทรอนิกส์ (e-bidding) / งานก่อสร้างอาคารที่พักอาศัยและสิ่งก่อสร้างประกอบ ระดับชำนาญงาน (ระดับ 1-2) หมวดทางหลวงหนองน้ำใส แขวงทางหลวงสระแก้ว (วัฒนานคร) จ.สระแก้ว 1 แห่ง

รายละเอียดการคำนวณค่างานต้นทุนต่อหน่วย

1 งานก่อสร้างอาคารที่พักอาศัยและสิ่งก่อสร้างประกอบระดับชำนาญงาน (ระดับ 1-2)

1.2 งานสถาปัตยกรรม

1.2.34 ก๊อกน้ำเย็นอ่างล้างหน้า

ก๊อกอ่างล้างหน้าน้ำเย็น COTTO รุ่น CT167	=	722.630 บาท/ชุด
ค่าแรงติดตั้ง	=	0.000 บาท/ชุด
ค่างานต้นทุน	=	722.63 บาท/ชุด

โครงการ : ประกวดราคาจ้างก่อสร้างงานก่อสร้างอาคารที่พักอาศัยและสิ่งก่อสร้างประกอบ ระดับชำนาญงาน (ระดับ 1-2)
หมวดทางหลวงหนองน้ำใส แขวงทางหลวงสระแก้ว (วัฒนานคร) จ.สระแก้ว 1 แห่ง ด้วยวิธีประกวดราคาอิเล็กทรอนิกส์ (e-bidding) /
งานก่อสร้างอาคารที่พักอาศัยและสิ่งก่อสร้างประกอบ ระดับชำนาญงาน (ระดับ 1-2) หมวดทางหลวงหนองน้ำใส แขวงทางหลวงสระแก้ว
(วัฒนานคร) จ.สระแก้ว 1 แห่ง

รายละเอียดการคำนวณค่างานต้นทุนต่อหน่วย

1 งานก่อสร้างอาคารที่พักอาศัยและสิ่งก่อสร้างประกอบระดับชำนาญงาน (ระดับ 1-2)

1.2 งานสถาปัตยกรรม

1.2.35 สะดืออ่างล้างหน้าแบบกด

สะดืออ่างล้างหน้า สแตนเลส แบบกด COTTO รุ่น CT6704	=	254.180 บาท/ชุด
ค่าแรงติดตั้ง	=	0.000 บาท/ชุด
ค่างานต้นทุน	=	254.18 บาท/ชุด

โครงการ : ประกวดราคาจ้างก่อสร้างงานก่อสร้างอาคารที่พักอาศัยและสิ่งก่อสร้างประกอบ ระดับชำนาญงาน (ระดับ 1-2)
หมวดทางหลวงหนองน้ำใส แขวงทางหลวงสระแก้ว (วัฒนานคร) จ.สระแก้ว 1 แห่ง ด้วยวิธีประกวดราคาอิเล็กทรอนิกส์ (e-bidding) /
งานก่อสร้างอาคารที่พักอาศัยและสิ่งก่อสร้างประกอบ ระดับชำนาญงาน (ระดับ 1-2) หมวดทางหลวงหนองน้ำใส แขวงทางหลวงสระแก้ว
(วัฒนานคร) จ.สระแก้ว 1 แห่ง

รายละเอียดการคำนวณค่างานต้นทุนต่อหน่วย

1 งานก่อสร้างอาคารที่พักอาศัยและสิ่งก่อสร้างประกอบระดับชำนาญงาน (ระดับ 1-2)

1.2 งานสถาปัตยกรรม

1.2.36 ท่อน้ำทิ้งอ่างล้างหน้า

ท่อน้ำทิ้งอ่างล้างหน้า แบบ P-Trap COTTO รุ่น CT683(HM) ขนาด 24 = 554.010 บาท/ชุด

ชม.

ค่าแรงติดตั้ง = 0.000 บาท/ชุด

ค่างานต้นทุน = 554.01 บาท/ชุด

โครงการ : ประกวดราคาจ้างก่อสร้างงานก่อสร้างอาคารที่พักอาศัยและสิ่งก่อสร้างประกอบ ระดับชำนาญงาน (ระดับ 1-2) หมวดทางหลวงหนองน้ำใส แขวงทางหลวงสระแก้ว (วัฒนานคร) จ.สระแก้ว 1 แห่ง ด้วยวิธีประกวดราคาอิเล็กทรอนิกส์ (e-bidding) / งานก่อสร้างอาคารที่พักอาศัยและสิ่งก่อสร้างประกอบ ระดับชำนาญงาน (ระดับ 1-2) หมวดทางหลวงหนองน้ำใส แขวงทางหลวงสระแก้ว (วัฒนานคร) จ.สระแก้ว 1 แห่ง

รายละเอียดการคำนวณค่างานต้นทุนต่อหน่วย

1 งานก่อสร้างอาคารที่พักอาศัยและสิ่งก่อสร้างประกอบระดับชำนาญงาน (ระดับ 1-2)

1.2 งานสถาปัตยกรรม

1.2.37 สายน้ำดี

สายน้ำดีสแตนเลส COTTO รุ่น Z402(HM) ขนาด 16 นิ้ว	=	167.880 บาท/ชุด
ค่าแรงติดตั้ง	=	0.000 บาท/ชุด
ค่างานต้นทุน	=	167.88 บาท/ชุด

โครงการ : ประกวดราคาจ้างก่อสร้างงานก่อสร้างอาคารที่พักอาศัยและสิ่งก่อสร้างประกอบ ระดับชำนาญงาน (ระดับ 1-2)
หมวดทางหลวงหนองน้ำใส แขวงทางหลวงสระแก้ว (วัฒนานคร) จ.สระแก้ว 1 แห่ง ด้วยวิธีประกวดราคาอิเล็กทรอนิกส์ (e-bidding) /
งานก่อสร้างอาคารที่พักอาศัยและสิ่งก่อสร้างประกอบ ระดับชำนาญงาน (ระดับ 1-2) หมวดทางหลวงหนองน้ำใส แขวงทางหลวงสระแก้ว
(วัฒนานคร) จ.สระแก้ว 1 แห่ง

รายละเอียดการคำนวณค่างานต้นทุนต่อหน่วย

1 งานก่อสร้างอาคารที่พักอาศัยและสิ่งก่อสร้างประกอบระดับชำนาญงาน (ระดับ 1-2)

1.2 งานสถาปัตยกรรม

1.2.38 สติอปาลัว

สติอปาลัว 1 ทาง COTTO รุ่น CT179N(HM)	=	189.050 บาท/ชุด
ค่าแรงติดตั้ง	=	0.000 บาท/ชุด
ค่างานต้นทุน	=	189.05 บาท/ชุด

โครงการ : ประกวดราคาจ้างก่อสร้างงานก่อสร้างอาคารที่พักอาศัยและสิ่งก่อสร้างประกอบ ระดับชำนาญงาน (ระดับ 1-2)
หมวดทางหลวงหนองน้ำใส แขวงทางหลวงสระแก้ว (วัฒนานคร) จ.สระแก้ว 1 แห่ง ด้วยวิธีประกวดราคาอิเล็กทรอนิกส์ (e-bidding) /
งานก่อสร้างอาคารที่พักอาศัยและสิ่งก่อสร้างประกอบ ระดับชำนาญงาน (ระดับ 1-2) หมวดทางหลวงหนองน้ำใส แขวงทางหลวงสระแก้ว
(วัฒนานคร) จ.สระแก้ว 1 แห่ง

รายละเอียดการคำนวณค่างานต้นทุนต่อหน่วย

1 งานก่อสร้างอาคารที่พักอาศัยและสิ่งก่อสร้างประกอบระดับชำนาญงาน (ระดับ 1-2)

1.2 งานสถาปัตยกรรม

1.2.39 ก่อกลางพื้น

ก่อกลางพื้น COTTO รุ่น CT1252	=	269.340 บาท/ชุด
ค่าแรงติดตั้ง	=	0.000 บาท/ชุด
ค่างานต้นทุน	=	269.34 บาท/ชุด

โครงการ : ประกวดราคาจ้างก่อสร้างงานก่อสร้างอาคารที่พักอาศัยและสิ่งก่อสร้างประกอบ ระดับชำนาญงาน (ระดับ 1-2)
หมวดทางหลวงหนองน้ำใส แขวงทางหลวงสระแก้ว (วัฒนานคร) จ.สระแก้ว 1 แห่ง ด้วยวิธีประกวดราคาอิเล็กทรอนิกส์ (e-bidding) /
งานก่อสร้างอาคารที่พักอาศัยและสิ่งก่อสร้างประกอบ ระดับชำนาญงาน (ระดับ 1-2) หมวดทางหลวงหนองน้ำใส แขวงทางหลวงสระแก้ว
(วัฒนานคร) จ.สระแก้ว 1 แห่ง

รายละเอียดการคำนวณค่างานต้นทุนต่อหน่วย

1 งานก่อสร้างอาคารที่พักอาศัยและสิ่งก่อสร้างประกอบระดับชำนาญงาน (ระดับ 1-2)

1.2 งานสถาปัตยกรรม

1.2.40 ตะแกรงดักกลิ่น Floor Drain 2 นิ้ว

ตะแกรงดักกลิ่น Floor Drain 2 นิ้ว	=	71.530 บาท/ชุด
ค่าแรงติดตั้ง	=	0.000 บาท/ชุด
ค่างานต้นทุน	=	71.53 บาท/ชุด

โครงการ : ประกวดราคาจ้างก่อสร้างงานก่อสร้างอาคารที่พักอาศัยและสิ่งก่อสร้างประกอบ ระดับชำนาญงาน (ระดับ 1-2)
หมวดทางหลวงหนองน้ำใส แขวงทางหลวงสระแก้ว (วัฒนานคร) จ.สระแก้ว 1 แห่ง ด้วยวิธีประกวดราคาอิเล็กทรอนิกส์ (e-bidding) /
งานก่อสร้างอาคารที่พักอาศัยและสิ่งก่อสร้างประกอบ ระดับชำนาญงาน (ระดับ 1-2) หมวดทางหลวงหนองน้ำใส แขวงทางหลวงสระแก้ว
(วัฒนานคร) จ.สระแก้ว 1 แห่ง

รายละเอียดการคำนวณค่างานต้นทุนต่อหน่วย

1 งานก่อสร้างอาคารที่พักอาศัยและสิ่งก่อสร้างประกอบระดับชำนาญงาน (ระดับ 1-2)

1.2 งานสถาปัตยกรรม

1.2.41 กระจกเงากระจกเงียรป्ली ขนาด 60x70 ซม. หน้า 6 มม.

กระจกเงากระจกเงียรป्ली ขนาด 60x70 ซม. หน้า 6 มม.	=	875.180 บาท/ชุด
ค่าแรงติดตั้ง	=	0.000 บาท/ชุด
ค่างานต้นทุน	=	875.18 บาท/ชุด

โครงการ : ประกวดราคาจ้างก่อสร้างงานก่อสร้างอาคารที่พักอาศัยและสิ่งก่อสร้างประกอบ ระดับชำนาญงาน (ระดับ 1-2) หมวดทางหลวงหนองน้ำใส แขวงทางหลวงสระแก้ว (วัฒนานคร) จ.สระแก้ว 1 แห่ง ด้วยวิธีประกวดราคาอิเล็กทรอนิกส์ (e-bidding) / งานก่อสร้างอาคารที่พักอาศัยและสิ่งก่อสร้างประกอบ ระดับชำนาญงาน (ระดับ 1-2) หมวดทางหลวงหนองน้ำใส แขวงทางหลวงสระแก้ว (วัฒนานคร) จ.สระแก้ว 1 แห่ง

รายละเอียดการคำนวณค่างานต้นทุนต่อหน่วย

1 งานก่อสร้างอาคารที่พักอาศัยและสิ่งก่อสร้างประกอบระดับชำนาญงาน (ระดับ 1-2)

1.2 งานสถาปัตยกรรม

1.2.42 ชุตฝักบัว แบบติดผนัง พร้อมชุตฝักบัวสายอ่อน

ชุตฝักบัว แบบติดผนัง พร้อมชุตฝักบัวสายอ่อน	=	217.520 บาท/ชุด
ค่าแรงติดตั้ง	=	0.000 บาท/ชุด
ค่างานต้นทุน	=	217.52 บาท/ชุด

โครงการ : ประกวดราคาจ้างก่อสร้างงานก่อสร้างอาคารที่พักอาศัยและสิ่งก่อสร้างประกอบ ระดับชำนาญงาน (ระดับ 1-2)
หมวดทางหลวงหนองน้ำใส แขวงทางหลวงสระแก้ว (วัฒนานคร) จ.สระแก้ว 1 แห่ง ด้วยวิธีประกวดราคาอิเล็กทรอนิกส์ (e-bidding) /
งานก่อสร้างอาคารที่พักอาศัยและสิ่งก่อสร้างประกอบ ระดับชำนาญงาน (ระดับ 1-2) หมวดทางหลวงหนองน้ำใส แขวงทางหลวงสระแก้ว
(วัฒนานคร) จ.สระแก้ว 1 แห่ง

รายละเอียดการคำนวณค่างานต้นทุนต่อหน่วย

1 งานก่อสร้างอาคารที่พักอาศัยและสิ่งก่อสร้างประกอบระดับชำนาญงาน (ระดับ 1-2)

1.2 งานสถาปัตยกรรม

1.2.43 ที่ใส่สบู่อู๋ (เซรามิก)

ที่วางสบู่อู๋เซรามิก ชนิดฝังผนัง เคลือบขาว ทรายคอตโต้ รุ่น C 805	=	328.470 บาท/ชุด
ค่าแรงติดตั้ง	=	0.000 บาท/ชุด
ค่างานต้นทุน	=	328.47 บาท/ชุด

โครงการ : ประกวดราคาจ้างก่อสร้างงานก่อสร้างอาคารที่พักอาศัยและสิ่งก่อสร้างประกอบ ระดับชำนาญงาน (ระดับ 1-2)
หมวดทางหลวงหนองน้ำใส แขวงทางหลวงสระแก้ว (วัฒนานคร) จ.สระแก้ว 1 แห่ง ด้วยวิธีประกวดราคาอิเล็กทรอนิกส์ (e-bidding) /
งานก่อสร้างอาคารที่พักอาศัยและสิ่งก่อสร้างประกอบ ระดับชำนาญงาน (ระดับ 1-2) หมวดทางหลวงหนองน้ำใส แขวงทางหลวงสระแก้ว
(วัฒนานคร) จ.สระแก้ว 1 แห่ง

รายละเอียดการคำนวณค่างานต้นทุนต่อหน่วย

1 งานก่อสร้างอาคารที่พักอาศัยและสิ่งก่อสร้างประกอบระดับชำนาญงาน (ระดับ 1-2)

1.2 งานสถาปัตยกรรม

1.2.44 ราวแขวนผ้า (สแตนเลส)

ราวแขวนผ้าเดี่ยว WSP รุ่น BS-08 ขนาด 75 ซม. สแตนเลส	=	240.150 บาท/ชุด
ค่าแรงติดตั้ง	=	0.000 บาท/ชุด
ค่างานต้นทุน	=	240.15 บาท/ชุด

โครงการ : ประกวดราคาจ้างก่อสร้างงานก่อสร้างอาคารที่พักอาศัยและสิ่งก่อสร้างประกอบ ระดับชำนาญงาน (ระดับ 1-2) หมวดทางหลวงหนองน้ำใส แขวงทางหลวงสระแก้ว (วัฒนานคร) จ.สระแก้ว 1 แห่ง ด้วยวิธีประกวดราคาอิเล็กทรอนิกส์ (e-bidding) / งานก่อสร้างอาคารที่พักอาศัยและสิ่งก่อสร้างประกอบ ระดับชำนาญงาน (ระดับ 1-2) หมวดทางหลวงหนองน้ำใส แขวงทางหลวงสระแก้ว (วัฒนานคร) จ.สระแก้ว 1 แห่ง

รายละเอียดการคำนวณค่างานต้นทุนต่อหน่วย

1 งานก่อสร้างอาคารที่พักอาศัยและสิ่งก่อสร้างประกอบระดับชำนาญงาน (ระดับ 1-2)

1.2 งานสถาปัตยกรรม

1.2.45 ทาสี สีนํ้าพลาสติก ชนิดทาภายนอก (ปูนใหม่)

สีโป้ว 0.100 กก. @ 261.310 บาท	= 26.131 บาท/ตร.ม.
สีทารองพื้นปูนใหม่ 0.040 GL. @ 243.590 บาท	= 9.743 บาท/ตร.ม.
สีทาภายนอกทาทั้บหน้า 2 เที่ยว 0.070 GL. @ 485.980 บาท	= 34.018 บาท/ตร.ม.
น้ำผสมสี 1.000 ลิตร @ 0.016 บาท	= 0.016 บาท/ตร.ม.
รวมวัสดุงานทาภายนอก (ปูนใหม่) พื้นที่ 1 ตร.ม.	= 69.908 บาท/ตร.ม.
ค่าแรงทาสีนํ้า ภายนอก	= 0.000 บาท/ตร.ม.
ค่างานต้นทุน	= 69.90 บาท/ตร.ม.

โครงการ : ประกวดราคาจ้างก่อสร้างงานก่อสร้างอาคารที่พักอาศัยและสิ่งก่อสร้างประกอบ ระดับชำนาญงาน (ระดับ 1-2) หมวดทางหลวงหนองน้ำใส แขวงทางหลวงสระแก้ว (วัฒนานคร) จ.สระแก้ว 1 แห่ง ด้วยวิธีประกวดราคาอิเล็กทรอนิกส์ (e-bidding) / งานก่อสร้างอาคารที่พักอาศัยและสิ่งก่อสร้างประกอบ ระดับชำนาญงาน (ระดับ 1-2) หมวดทางหลวงหนองน้ำใส แขวงทางหลวงสระแก้ว (วัฒนานคร) จ.สระแก้ว 1 แห่ง

รายละเอียดการคำนวณค่างานต้นทุนต่อหน่วย

1 งานก่อสร้างอาคารที่พักอาศัยและสิ่งก่อสร้างประกอบระดับชำนาญงาน (ระดับ 1-2)

1.2 งานสถาปัตยกรรม

1.2.46 ทาสี สีนํ้าพลาสติก ชนิดทาภายใน (ปูนใหม่)

สีโป้ว 0.100 กก. @ 261.310 บาท	= 26.131 บาท/ตร.ม.
สีทารองพื้นปูนใหม่ 0.040 GL. @ 243.590 บาท	= 9.743 บาท/ตร.ม.
สีทาภายในทาทั้หน้า 2 เที่ยว 0.070 GL. @ 299.070 บาท	= 20.934 บาท/ตร.ม.
น้ำผสมสี 1.000 ลิตร @ 0.016 บาท	= 0.016 บาท/ตร.ม.
รวมวัสดุงานทาภายนอก (ปูนใหม่) พื้นที่ 1 ตร.ม.	= 56.824 บาท/ตร.ม.
ค่าแรงทาสีน้ำ ภายใน	= 0.000 บาท/ตร.ม.
ค่างานต้นทุน	= 56.82 บาท/ตร.ม.

โครงการ : ประกวดราคาจ้างก่อสร้างงานก่อสร้างอาคารที่พักอาศัยและสิ่งก่อสร้างประกอบ ระดับชำนาญงาน (ระดับ 1-2) หมวดทางหลวงหนองน้ำใส แขวงทางหลวงสระแก้ว (วัฒนานคร) จ.สระแก้ว 1 แห่ง ด้วยวิธีประกวดราคาอิเล็กทรอนิกส์ (e-bidding) / งานก่อสร้างอาคารที่พักอาศัยและสิ่งก่อสร้างประกอบ ระดับชำนาญงาน (ระดับ 1-2) หมวดทางหลวงหนองน้ำใส แขวงทางหลวงสระแก้ว (วัฒนานคร) จ.สระแก้ว 1 แห่ง

รายละเอียดการคำนวณค่างานต้นทุนต่อหน่วย

1 งานก่อสร้างอาคารที่พักอาศัยและสิ่งก่อสร้างประกอบระดับชำนาญงาน (ระดับ 1-2)

1.2 งานสถาปัตยกรรม

1.2.47 เหล็กกล่อง 3.75 x 7.50 x 2.0 มม.

ท่อเหล็กกล่องสี่เหลี่ยมจัตุรัส (ราคาโดยเฉลี่ย) = 28.370 บาท/กก.

ค่าแรงประกอบเหล็กรูปพรรณ = 0.000 บาท/กก.

ค่างานต้นทุน = 28.37 บาท/กก.

โครงการ : ประกวดราคาจ้างก่อสร้างงานก่อสร้างอาคารที่พักอาศัยและสิ่งก่อสร้างประกอบ ระดับชำนาญงาน (ระดับ 1-2)
หมวดทางหลวงหนองน้ำใส แขวงทางหลวงสระแก้ว (วัฒนานคร) จ.สระแก้ว 1 แห่ง ด้วยวิธีประกวดราคาอิเล็กทรอนิกส์ (e-bidding) /
งานก่อสร้างอาคารที่พักอาศัยและสิ่งก่อสร้างประกอบ ระดับชำนาญงาน (ระดับ 1-2) หมวดทางหลวงหนองน้ำใส แขวงทางหลวงสระแก้ว
(วัฒนานคร) จ.สระแก้ว 1 แห่ง

รายละเอียดการคำนวณค่างานต้นทุนต่อหน่วย

1 งานก่อสร้างอาคารที่พักอาศัยและสิ่งก่อสร้างประกอบระดับชำนาญงาน (ระดับ 1-2)

1.2 งานสถาปัตยกรรม

1.2.48 Flat bar 50x6x14.13 mm.

เหล็กแผ่นเรียบดำ (ราคาโดยเฉลี่ย) 2.355 กก. @ 24.000 = 56.520 บาท/ม.

ค่าแรงประกอบเหล็กรูปพรรณ = 0.000 บาท/ม.

ค่างานต้นทุน = 56.52 บาท/ม.

โครงการ : ประกวดราคาจ้างก่อสร้างงานก่อสร้างอาคารที่พักอาศัยและสิ่งก่อสร้างประกอบ ระดับชำนาญงาน (ระดับ 1-2)
หมวดทางหลวงหนองน้ำใส แขวงทางหลวงสระแก้ว (วัฒนานคร) จ.สระแก้ว 1 แห่ง ด้วยวิธีประกวดราคาอิเล็กทรอนิกส์ (e-bidding) /
งานก่อสร้างอาคารที่พักอาศัยและสิ่งก่อสร้างประกอบ ระดับชำนาญงาน (ระดับ 1-2) หมวดทางหลวงหนองน้ำใส แขวงทางหลวงสระแก้ว
(วัฒนานคร) จ.สระแก้ว 1 แห่ง

รายละเอียดการคำนวณค่างานต้นทุนต่อหน่วย

1 งานก่อสร้างอาคารที่พักอาศัยและสิ่งก่อสร้างประกอบระดับชำนาญงาน (ระดับ 1-2)

1.2 งานสถาปัตยกรรม

1.2.49 ทาสีน้ำมัน

สีทารองพื้นกันสนิม 0.038 GL. @ 264.490 บาท	= 10.050 บาท/ตร.ม.
สีทาทับน้ำ 2 เทียว 0.076 GL. @ 514.020 บาท	= 39.065 บาท/ตร.ม.
ทินเนอร์ 0.023 GL. @ 110.280 บาท	= 2.536 บาท/ตร.ม.
รวมวัสดุงานงานทาสีกันสนิมเหล็ก พื้นที่ 1 ตร.ม.	= 51.651 บาท/ตร.ม.
ค่าแรงทาสีเหล็กกันสนิม	= 0.000 บาท/ตร.ม.
ค่างานต้นทุน	= 51.65 บาท/ตร.ม.

โครงการ : ประกวดราคาจ้างก่อสร้างงานก่อสร้างอาคารที่พักอาศัยและสิ่งก่อสร้างประกอบ ระดับชำนาญงาน (ระดับ 1-2) หมวดทางหลวงหนองน้ำใส แขวงทางหลวงสระแก้ว (วัฒนานคร) จ.สระแก้ว 1 แห่ง ด้วยวิธีประกวดราคาอิเล็กทรอนิกส์ (e-bidding) / งานก่อสร้างอาคารที่พักอาศัยและสิ่งก่อสร้างประกอบ ระดับชำนาญงาน (ระดับ 1-2) หมวดทางหลวงหนองน้ำใส แขวงทางหลวงสระแก้ว (วัฒนานคร) จ.สระแก้ว 1 แห่ง

รายละเอียดการคำนวณค่างานต้นทุนต่อหน่วย

1 งานก่อสร้างอาคารที่พักอาศัยและสิ่งก่อสร้างประกอบระดับชำนาญงาน (ระดับ 1-2)

1.3 งานระบบสุขาภิบาลและระบบดับเพลิง

1.3.1 ท่อพีพีอาร์ ชนิดปลายธรรมดา ชั้น 13.5 Dia. 2"

ท่อประปาพีวีซีแข็ง ชนิดปลายธรรมดา ชั้น 13.5	=	291.590 บาท/เส้น
ขนาดเส้นผ่านศูนย์กลาง 4 นิ้ว ยาว 4 เมตร		
ค่าแรงเดินท่อ	=	0.000 บาท/เส้น
ค่างานต้นทุน	=	291.59 บาท/เส้น

โครงการ : ประกวดราคาจ้างก่อสร้างงานก่อสร้างอาคารที่พักอาศัยและสิ่งก่อสร้างประกอบ ระดับชำนาญงาน (ระดับ 1-2)
หมวดทางหลวงหนองน้ำใส แขวงทางหลวงสระแก้ว (วัฒนานคร) จ.สระแก้ว 1 แห่ง ด้วยวิธีประกวดราคาอิเล็กทรอนิกส์ (e-bidding) /
งานก่อสร้างอาคารที่พักอาศัยและสิ่งก่อสร้างประกอบ ระดับชำนาญงาน (ระดับ 1-2) หมวดทางหลวงหนองน้ำใส แขวงทางหลวงสระแก้ว
(วัฒนานคร) จ.สระแก้ว 1 แห่ง

รายละเอียดการคำนวณค่างานต้นทุนต่อหน่วย

1 งานก่อสร้างอาคารที่พักอาศัยและสิ่งก่อสร้างประกอบระดับชำนาญงาน (ระดับ 1-2)

1.3 งานระบบสุขาภิบาลและระบบดับเพลิง

1.3.2 ท่อพีพีอาร์ ชนิดปลายธรรมดา ชั้น 13.5 Dia. 1"

ท่อประปาพีวีซีแข็ง ชนิดปลายธรรมดา ชั้น 13.5	=	37.380 บาท/เส้น
ขนาดเส้นผ่านศูนย์กลาง 2 นิ้ว ยาว 4 เมตร		
ค่าแรงเดินท่อ	=	0.000 บาท/เส้น
ค่างานต้นทุน	=	37.38 บาท/เส้น

โครงการ : ประกวดราคาจ้างก่อสร้างงานก่อสร้างอาคารที่พักอาศัยและสิ่งก่อสร้างประกอบ ระดับชำนาญงาน (ระดับ 1-2) หมวดทางหลวงหนองน้ำใส แขวงทางหลวงสระแก้ว (วัฒนานคร) จ.สระแก้ว 1 แห่ง ด้วยวิธีประกวดราคาอิเล็กทรอนิกส์ (e-bidding) / งานก่อสร้างอาคารที่พักอาศัยและสิ่งก่อสร้างประกอบ ระดับชำนาญงาน (ระดับ 1-2) หมวดทางหลวงหนองน้ำใส แขวงทางหลวงสระแก้ว (วัฒนานคร) จ.สระแก้ว 1 แห่ง

รายละเอียดการคำนวณค่างานต้นทุนต่อหน่วย

1 งานก่อสร้างอาคารที่พักอาศัยและสิ่งก่อสร้างประกอบระดับชำนาญงาน (ระดับ 1-2)

1.3 งานระบบสุขาภิบาลและระบบดับเพลิง

1.3.3 ข้อต่อท่อ/ข้องอ อุปกรณ์จับยึดท่อและอื่นๆ (Accessories)

ค่าวัสดุ + อุปกรณ์	=	3,038.500 บาท/L.S
ค่าแรง	=	0.000 บาท/L.S
ค่างานต้นทุน	=	3,038.50 บาท/L.S

โครงการ : ประกวดราคาจ้างก่อสร้างงานก่อสร้างอาคารที่พักอาศัยและสิ่งก่อสร้างประกอบ ระดับชำนาญงาน (ระดับ 1-2)
หมวดทางหลวงหนองน้ำใส แขวงทางหลวงสระแก้ว (วัฒนานคร) จ.สระแก้ว 1 แห่ง ด้วยวิธีประกวดราคาอิเล็กทรอนิกส์ (e-bidding) /
งานก่อสร้างอาคารที่พักอาศัยและสิ่งก่อสร้างประกอบ ระดับชำนาญงาน (ระดับ 1-2) หมวดทางหลวงหนองน้ำใส แขวงทางหลวงสระแก้ว
(วัฒนานคร) จ.สระแก้ว 1 แห่ง

รายละเอียดการคำนวณค่างานต้นทุนต่อหน่วย

1 งานก่อสร้างอาคารที่พักอาศัยและสิ่งก่อสร้างประกอบระดับชำนาญงาน (ระดับ 1-2)

1.3 งานระบบสุขาภิบาลและระบบดับเพลิง

1.3.4 บอล (Ball Valve) Dia. 2"

บอลวาล์ว ทองเหลือง ดำสแตนเลส DUSS รุ่น G2 ขนาด 2 นิ้ว	=	400.000 บาท/ตัว
ค่าแรงติดตั้ง	=	0.000 บาท/ตัว
ค่างานต้นทุน	=	400.00 บาท/ตัว

โครงการ : ประกวดราคาจ้างก่อสร้างงานก่อสร้างอาคารที่พักอาศัยและสิ่งก่อสร้างประกอบ ระดับชำนาญงาน (ระดับ 1-2)
หมวดทางหลวงหนองน้ำใส แขวงทางหลวงสระแก้ว (วัฒนานคร) จ.สระแก้ว 1 แห่ง ด้วยวิธีประกวดราคาอิเล็กทรอนิกส์ (e-bidding) /
งานก่อสร้างอาคารที่พักอาศัยและสิ่งก่อสร้างประกอบ ระดับชำนาญงาน (ระดับ 1-2) หมวดทางหลวงหนองน้ำใส แขวงทางหลวงสระแก้ว
(วัฒนานคร) จ.สระแก้ว 1 แห่ง

รายละเอียดการคำนวณค่างานต้นทุนต่อหน่วย

1 งานก่อสร้างอาคารที่พักอาศัยและสิ่งก่อสร้างประกอบระดับชำนาญงาน (ระดับ 1-2)

1.3 งานระบบสุขาภิบาลและระบบดับเพลิง

1.3.5 ปิ๊มน้ำอัตโนมัติแรงดันคงที่ ขนาด 150 W พร้อมอุปกรณ์ครบชุด

ปิ๊มน้ำอัตโนมัติ MITSUBISHI ELECTRIC รุ่น WP-155R กำลัง 150 วัตต์	=	4,153.280 บาท/ชุด
ค่าแรงติดตั้ง	=	0.000 บาท/ชุด
ค่างานต้นทุน	=	4,153.28 บาท/ชุด

โครงการ : ประกวดราคาจ้างก่อสร้างงานก่อสร้างอาคารที่พักอาศัยและสิ่งก่อสร้างประกอบ ระดับชำนาญงาน (ระดับ 1-2) หมวดทางหลวงหนองน้ำใส แขวงทางหลวงสระแก้ว (วัฒนานคร) จ.สระแก้ว 1 แห่ง ด้วยวิธีประกวดราคาอิเล็กทรอนิกส์ (e-bidding) / งานก่อสร้างอาคารที่พักอาศัยและสิ่งก่อสร้างประกอบ ระดับชำนาญงาน (ระดับ 1-2) หมวดทางหลวงหนองน้ำใส แขวงทางหลวงสระแก้ว (วัฒนานคร) จ.สระแก้ว 1 แห่ง

รายละเอียดการคำนวณค่างานต้นทุนต่อหน่วย

1 งานก่อสร้างอาคารที่พักอาศัยและสิ่งก่อสร้างประกอบระดับชำนาญงาน (ระดับ 1-2)

1.3 งานระบบสุขาภิบาลและระบบดับเพลิง

1.3.6 ถังเก็บน้ำแบบวางบนดิน ขนาดความจุ 1,000 ลิตร พร้อมอุปกรณ์ครบชุด

ถังเก็บน้ำ พี อี O-TOB (BLOW) ตรา ดอส ขนาด 1000 ลิตร	=	4,009.350 บาท/ชุด
ค่าแรงติดตั้ง	=	0.000 บาท/ชุด
ค่างานต้นทุน	=	4,009.35 บาท/ชุด

โครงการ : ประกวดราคาจ้างก่อสร้างงานก่อสร้างอาคารที่พักอาศัยและสิ่งก่อสร้างประกอบ ระดับชำนาญงาน (ระดับ 1-2)
หมวดทางหลวงหนองน้ำใส แขวงทางหลวงสระแก้ว (วัฒนานคร) จ.สระแก้ว 1 แห่ง ด้วยวิธีประกวดราคาอิเล็กทรอนิกส์ (e-bidding) /
งานก่อสร้างอาคารที่พักอาศัยและสิ่งก่อสร้างประกอบ ระดับชำนาญงาน (ระดับ 1-2) หมวดทางหลวงหนองน้ำใส แขวงทางหลวงสระแก้ว
(วัฒนานคร) จ.สระแก้ว 1 แห่ง

รายละเอียดการคำนวณค่างานต้นทุนต่อหน่วย

1 งานก่อสร้างอาคารที่พักอาศัยและสิ่งก่อสร้างประกอบระดับชำนาญงาน (ระดับ 1-2)

1.3 งานระบบสุขาภิบาลและระบบดับเพลิง

1.3.7 ท่อพีวีซี ชนิดปลายธรรมดา ชั้น 13.5 Dia. 4"

ท่อประปาพีวีซีแข็ง ชนิดปลายธรรมดา ชั้น 13.5	=	1,084.110 บาท/เส้น
ขนาดเส้นผ่านศูนย์กลาง 4 นิ้ว ยาว 4 เมตร		
ค่าแรงเดินท่อ	=	0.000 บาท/เส้น
ค่างานต้นทุน	=	1,084.11 บาท/เส้น

โครงการ : ประกวดราคาจ้างก่อสร้างงานก่อสร้างอาคารที่พักอาศัยและสิ่งก่อสร้างประกอบ ระดับชำนาญงาน (ระดับ 1-2)
หมวดทางหลวงหนองน้ำใส แขวงทางหลวงสระแก้ว (วัฒนานคร) จ.สระแก้ว 1 แห่ง ด้วยวิธีประกวดราคาอิเล็กทรอนิกส์ (e-bidding) /
งานก่อสร้างอาคารที่พักอาศัยและสิ่งก่อสร้างประกอบ ระดับชำนาญงาน (ระดับ 1-2) หมวดทางหลวงหนองน้ำใส แขวงทางหลวงสระแก้ว
(วัฒนานคร) จ.สระแก้ว 1 แห่ง

รายละเอียดการคำนวณค่างานต้นทุนต่อหน่วย

1 งานก่อสร้างอาคารที่พักอาศัยและสิ่งก่อสร้างประกอบระดับชำนาญงาน (ระดับ 1-2)

1.3 งานระบบสุขาภิบาลและระบบดับเพลิง

1.3.8 ท่อพีวีซี ชนิดปลายธรรมดา ชั้น 13.5 Dia. 2"

ท่อประปาพีวีซีแข็ง ชนิดปลายธรรมดา ชั้น 13.5	=	291.590 บาท/เส้น
ขนาดเส้นผ่านศูนย์กลาง 2 นิ้ว ยาว 4 เมตร		
ค่าแรงเดินท่อ	=	0.000 บาท/เส้น
ค่างานต้นทุน	=	291.59 บาท/เส้น

โครงการ : ประกวดราคาจ้างก่อสร้างงานก่อสร้างอาคารที่พักอาศัยและสิ่งก่อสร้างประกอบ ระดับชำนาญงาน (ระดับ 1-2)
หมวดทางหลวงหนองน้ำใส แขวงทางหลวงสระแก้ว (วัฒนานคร) จ.สระแก้ว 1 แห่ง ด้วยวิธีประกวดราคาอิเล็กทรอนิกส์ (e-bidding) /
งานก่อสร้างอาคารที่พักอาศัยและสิ่งก่อสร้างประกอบ ระดับชำนาญงาน (ระดับ 1-2) หมวดทางหลวงหนองน้ำใส แขวงทางหลวงสระแก้ว
(วัฒนานคร) จ.สระแก้ว 1 แห่ง

รายละเอียดการคำนวณค่างานต้นทุนต่อหน่วย

1 งานก่อสร้างอาคารที่พักอาศัยและสิ่งก่อสร้างประกอบระดับชำนาญงาน (ระดับ 1-2)

1.3 งานระบบสุขาภิบาลและระบบดับเพลิง

1.3.9 ข้อต่อท่อ/ข้องอ อุปกรณ์จับยึดท่อและอื่นๆ (Accessories)

ค่าวัสดุ + อุปกรณ์	=	7,536.450 บาท/L.S
ค่าแรง	=	0.000 บาท/L.S
ค่างานต้นทุน	=	7,536.45 บาท/L.S

โครงการ : ประกวดราคาจ้างก่อสร้างงานก่อสร้างอาคารที่พักอาศัยและสิ่งก่อสร้างประกอบ ระดับชำนาญงาน (ระดับ 1-2)
หมวดทางหลวงหนองน้ำใส แขวงทางหลวงสระแก้ว (วัฒนานคร) จ.สระแก้ว 1 แห่ง ด้วยวิธีประกวดราคาอิเล็กทรอนิกส์ (e-bidding) /
งานก่อสร้างอาคารที่พักอาศัยและสิ่งก่อสร้างประกอบ ระดับชำนาญงาน (ระดับ 1-2) หมวดทางหลวงหนองน้ำใส แขวงทางหลวงสระแก้ว
(วัฒนานคร) จ.สระแก้ว 1 แห่ง

รายละเอียดการคำนวณค่างานต้นทุนต่อหน่วย

1 งานก่อสร้างอาคารที่พักอาศัยและสิ่งก่อสร้างประกอบระดับชำนาญงาน (ระดับ 1-2)

1.3 งานระบบสุขาภิบาลและระบบดับเพลิง

1.3.10 ท่อซีเมนต์ใยหิน \varnothing 0.30 ม.

ท่อระบายน้ำคอนกรีตไม่เสริมเหล็ก ปากลิ้นราง ยาว 1 เมตร ศก. 0.30 = 261.680 บาท/ม.

ม.

ค่าแรงเดินท่อ = 0.000 บาท/ม.

ค่างานต้นทุน = 261.68 บาท/ม.

โครงการ : ประกวดราคาจ้างก่อสร้างงานก่อสร้างอาคารที่พักอาศัยและสิ่งก่อสร้างประกอบ ระดับชำนาญงาน (ระดับ 1-2)
หมวดทางหลวงหนองน้ำใส แขวงทางหลวงสระแก้ว (วัฒนานคร) จ.สระแก้ว 1 แห่ง ด้วยวิธีประกวดราคาอิเล็กทรอนิกส์ (e-bidding) /
งานก่อสร้างอาคารที่พักอาศัยและสิ่งก่อสร้างประกอบ ระดับชำนาญงาน (ระดับ 1-2) หมวดทางหลวงหนองน้ำใส แขวงทางหลวงสระแก้ว
(วัฒนานคร) จ.สระแก้ว 1 แห่ง

รายละเอียดการคำนวณค่างานต้นทุนต่อหน่วย

1 งานก่อสร้างอาคารที่พักอาศัยและสิ่งก่อสร้างประกอบระดับชำนาญงาน (ระดับ 1-2)

1.3 งานระบบสุขาภิบาลและระบบดับเพลิง

1.3.11 บ่อพักน้ำสำเร็จรูป (MANHOLE) ขนาด 0.60x0.60x0.80 ม.

บ่อพักท่อใยหินขนาด 60x60 ซม. พร้อมฝา สำหรับท่อ \varnothing 0.30ม. = 350.360 บาท/บ่อ

ค่าแรงติดตั้ง = 0.000 บาท/บ่อ

ค่างานต้นทุน = 350.36 บาท/บ่อ

โครงการ : ประกวดราคาจ้างก่อสร้างงานก่อสร้างอาคารที่พักอาศัยและสิ่งก่อสร้างประกอบ ระดับชำนาญงาน (ระดับ 1-2)
หมวดทางหลวงหนองน้ำใส แขวงทางหลวงสระแก้ว (วัฒนานคร) จ.สระแก้ว 1 แห่ง ด้วยวิธีประกวดราคาอิเล็กทรอนิกส์ (e-bidding) /
งานก่อสร้างอาคารที่พักอาศัยและสิ่งก่อสร้างประกอบ ระดับชำนาญงาน (ระดับ 1-2) หมวดทางหลวงหนองน้ำใส แขวงทางหลวงสระแก้ว
(วัฒนานคร) จ.สระแก้ว 1 แห่ง

รายละเอียดการคำนวณค่างานต้นทุนต่อหน่วย

1 งานก่อสร้างอาคารที่พักอาศัยและสิ่งก่อสร้างประกอบระดับชำนาญงาน (ระดับ 1-2)

1.3 งานระบบสุขาภิบาลและระบบดับเพลิง

1.3.12 บ่อดักขยะ คสล. ขนาด 0.92x0.92x1.00 ม.

บ่อดักขยะคอนกรีตสำเร็จรูป	=	1,642.340 บาท/บ่อ
ค่าแรงติดตั้ง	=	0.000 บาท/บ่อ
ค่างานต้นทุน	=	1,642.34 บาท/บ่อ

โครงการ : ประกวดราคาจ้างก่อสร้างงานก่อสร้างอาคารที่พักอาศัยและสิ่งก่อสร้างประกอบ ระดับชำนาญงาน (ระดับ 1-2)
หมวดทางหลวงหนองน้ำใส แขวงทางหลวงสระแก้ว (วัฒนานคร) จ.สระแก้ว 1 แห่ง ด้วยวิธีประกวดราคาอิเล็กทรอนิกส์ (e-bidding) /
งานก่อสร้างอาคารที่พักอาศัยและสิ่งก่อสร้างประกอบ ระดับชำนาญงาน (ระดับ 1-2) หมวดทางหลวงหนองน้ำใส แขวงทางหลวงสระแก้ว
(วัฒนานคร) จ.สระแก้ว 1 แห่ง

รายละเอียดการคำนวณค่างานต้นทุนต่อหน่วย

1 งานก่อสร้างอาคารที่พักอาศัยและสิ่งก่อสร้างประกอบระดับชำนาญงาน (ระดับ 1-2)

1.3 งานระบบสุขาภิบาลและระบบดับเพลิง

1.3.13 ถังดักไขมัน (GREASE TRAP) ขนาด 430x730x350 mm.

ถังดักไขมัน (ตั้งพื้น) WAVE รุ่น WGT60 ขนาด 60 ลิตร	=	1,992.700 บาท/บ่อ
ค่าแรงติดตั้ง	=	0.000 บาท/บ่อ
ค่างานต้นทุน	=	1,992.70 บาท/บ่อ

โครงการ : ประกวดราคาจ้างก่อสร้างงานก่อสร้างอาคารที่พักอาศัยและสิ่งก่อสร้างประกอบ ระดับชำนาญงาน (ระดับ 1-2)
หมวดทางหลวงหนองน้ำใส แขวงทางหลวงสระแก้ว (วัฒนานคร) จ.สระแก้ว 1 แห่ง ด้วยวิธีประกวดราคาอิเล็กทรอนิกส์ (e-bidding) /
งานก่อสร้างอาคารที่พักอาศัยและสิ่งก่อสร้างประกอบ ระดับชำนาญงาน (ระดับ 1-2) หมวดทางหลวงหนองน้ำใส แขวงทางหลวงสระแก้ว
(วัฒนานคร) จ.สระแก้ว 1 แห่ง

รายละเอียดการคำนวณค่างานต้นทุนต่อหน่วย

1 งานก่อสร้างอาคารที่พักอาศัยและสิ่งก่อสร้างประกอบระดับชำนาญงาน (ระดับ 1-2)

1.3 งานระบบสุขาภิบาลและระบบดับเพลิง

1.3.14 ถังบำบัดน้ำเสีย ขนาด 1600 ลิตร พร้อมอุปกรณ์ครบชุด

ถังบำบัดน้ำเสีย 1,600 ลิตร HERO DOS รุ่น ST-20/BK-1600L สีดำ	=	4,664.230 บาท/ชุด
ค่าแรงติดตั้ง	=	0.000 บาท/ชุด
ค่างานต้นทุน	=	4,664.23 บาท/ชุด

โครงการ : ประกวดราคาจ้างก่อสร้างงานก่อสร้างอาคารที่พักอาศัยและสิ่งก่อสร้างประกอบ ระดับชำนาญงาน (ระดับ 1-2)
หมวดทางหลวงหนองน้ำใส แขวงทางหลวงสระแก้ว (วัฒนานคร) จ.สระแก้ว 1 แห่ง ด้วยวิธีประกวดราคาอิเล็กทรอนิกส์ (e-bidding) /
งานก่อสร้างอาคารที่พักอาศัยและสิ่งก่อสร้างประกอบ ระดับชำนาญงาน (ระดับ 1-2) หมวดทางหลวงหนองน้ำใส แขวงทางหลวงสระแก้ว
(วัฒนานคร) จ.สระแก้ว 1 แห่ง

รายละเอียดการคำนวณค่างานต้นทุนต่อหน่วย

1 งานก่อสร้างอาคารที่พักอาศัยและสิ่งก่อสร้างประกอบระดับชำนาญงาน (ระดับ 1-2)

1.3 งานระบบสุขาภิบาลและระบบดับเพลิง

1.3.15 เสาเข็มเหล็กเหลี่ยมกลวง ขนาด 0.15X0.15X4.00 ม.

เสาเข็มเหล็กเหลี่ยมกลวง ขนาด 15 ซม. ยาว 4 เมตร	=	403.500 บาท/ตัน
ค่าตอกเสาเข็มสั้น (ยาวไม่เกิน 6.00 ม.)	=	0.000 บาท/ตัน
ค่างานต้นทุน	=	403.50 บาท/ตัน

โครงการ : ประกวดราคาจ้างก่อสร้างงานก่อสร้างอาคารที่พักอาศัยและสิ่งก่อสร้างประกอบ ระดับชำนาญงาน (ระดับ 1-2)
หมวดทางหลวงหนองน้ำใส แขวงทางหลวงสระแก้ว (วัฒนานคร) จ.สระแก้ว 1 แห่ง ด้วยวิธีประกวดราคาอิเล็กทรอนิกส์ (e-bidding) /
งานก่อสร้างอาคารที่พักอาศัยและสิ่งก่อสร้างประกอบ ระดับชำนาญงาน (ระดับ 1-2) หมวดทางหลวงหนองน้ำใส แขวงทางหลวงสระแก้ว
(วัฒนานคร) จ.สระแก้ว 1 แห่ง

รายละเอียดการคำนวณค่างานต้นทุนต่อหน่วย

1 งานก่อสร้างอาคารที่พักอาศัยและสิ่งก่อสร้างประกอบระดับชำนาญงาน (ระดับ 1-2)

1.3 งานระบบสุขาภิบาลและระบบดับเพลิง

1.3.16 งานดินชุด

ค่าวัสดุ	=	0.000 บาท/ลบ.ม.
ค่าแรงชุดดินฐานรากและถมคืบ	=	129.000 บาท/ลบ.ม.
ค่างานต้นทุน	=	129.00 บาท/ลบ.ม.

โครงการ : ประกวดราคาจ้างก่อสร้างงานก่อสร้างอาคารที่พักอาศัยและสิ่งก่อสร้างประกอบ ระดับชำนาญงาน (ระดับ 1-2)
หมวดทางหลวงหนองน้ำใส แขวงทางหลวงสระแก้ว (วัฒนานคร) จ.สระแก้ว 1 แห่ง ด้วยวิธีประกวดราคาอิเล็กทรอนิกส์ (e-bidding) /
งานก่อสร้างอาคารที่พักอาศัยและสิ่งก่อสร้างประกอบ ระดับชำนาญงาน (ระดับ 1-2) หมวดทางหลวงหนองน้ำใส แขวงทางหลวงสระแก้ว
(วัฒนานคร) จ.สระแก้ว 1 แห่ง

รายละเอียดการคำนวณค่างานต้นทุนต่อหน่วย

1 งานก่อสร้างอาคารที่พักอาศัยและสิ่งก่อสร้างประกอบระดับชำนาญงาน (ระดับ 1-2)

1.3 งานระบบสุขาภิบาลและระบบดับเพลิง

1.3.17 ทรายหยาบอัดแน่น

ทรายหยาบ	=	350.000 บาท/ลบ.ม.
ค่าแรงทรายรองกันหลุมฐานราก	=	0.000 บาท/ลบ.ม.
ค่างานต้นทุน	=	350.00 บาท/ลบ.ม.

โครงการ : ประมวลราคาจ้างก่อสร้างงานก่อสร้างอาคารที่พักอาศัยและสิ่งก่อสร้างประกอบ ระดับชำนาญงาน (ระดับ 1-2) หมวดทางหลวงหนองน้ำใส แขวงทางหลวงสระแก้ว (วัฒนานคร) จ.สระแก้ว 1 แห่ง ด้วยวิธีประกวดราคาอิเล็กทรอนิกส์ (e-bidding) / งานก่อสร้างอาคารที่พักอาศัยและสิ่งก่อสร้างประกอบ ระดับชำนาญงาน (ระดับ 1-2) หมวดทางหลวงหนองน้ำใส แขวงทางหลวงสระแก้ว (วัฒนานคร) จ.สระแก้ว 1 แห่ง

รายละเอียดการคำนวณค่างานต้นทุนต่อหน่วย

1 งานก่อสร้างอาคารที่พักอาศัยและสิ่งก่อสร้างประกอบระดับชำนาญงาน (ระดับ 1-2)

1.3 งานระบบสุขาภิบาลและระบบดับเพลิง

1.3.18 งานคอนกรีตส่วนผสม 1 : 2 : 4

คอนกรีต ค.4 (STRENGTH 240 กก./ตร.ซม. รูปทรงระบอบอก หรือ 280 กก./ตร.ซม. รูปลูกบาศก์)	
ปูนซีเมนต์ปอร์ตแลนด์ ปูนถุง ประเภท 1 บรรจุ 50 กก./ถุง 336.000	= 903.840 บาท/ลบม.
กก. @ 2.690 บาท	
ทรายหยาบ 0.600 ลบ.ม. @ 350.000 บาท	= 210.000 บาท/ลบม.
หินเบอร์ 1-2 1.090 ลบ.ม. @ 424.000 บาท	= 462.160 บาท/ลบม.
น้ำผสมคอนกรีต 180.000 ลิตร @ 0.016 บาท	= 2.880 บาท/ลบม.
รวมวัสดุงานคอนกรีต 1 : 2 : 4	= 1,578.880 บาท/ลบม.
ค่าแรงเทคอนกรีตผสมเสร็จ	= 0.000 บาท/ลบม.
ค่างานต้นทุน	= 1,578.88 บาท/ลบม.

โครงการ : ประกวดราคาจ้างก่อสร้างงานก่อสร้างอาคารที่พักอาศัยและสิ่งก่อสร้างประกอบ ระดับชำนาญงาน (ระดับ 1-2)
หมวดทางหลวงหนองน้ำใส แขวงทางหลวงสระแก้ว (วัฒนานคร) จ.สระแก้ว 1 แห่ง ด้วยวิธีประกวดราคาอิเล็กทรอนิกส์ (e-bidding) /
งานก่อสร้างอาคารที่พักอาศัยและสิ่งก่อสร้างประกอบ ระดับชำนาญงาน (ระดับ 1-2) หมวดทางหลวงหนองน้ำใส แขวงทางหลวงสระแก้ว
(วัฒนานคร) จ.สระแก้ว 1 แห่ง

รายละเอียดการคำนวณค่างานต้นทุนต่อหน่วย

1 งานก่อสร้างอาคารที่พักอาศัยและสิ่งก่อสร้างประกอบระดับชำนาญงาน (ระดับ 1-2)

1.3 งานระบบสุขาภิบาลและระบบดับเพลิง

1.3.19 เหล็กเสริมคอนกรีตผิวเรียบ RB-9 มม.

เหล็กเส้นกลมผิวเรียบ SR.24 ขนาดเส้นผ่านศูนย์กลาง 9 มม. ยาว 10 เมตร 1.000 ต้น @ 20,850.000 บาท	=	20.850 บาท/กก.
ค่าตัด, ดัด และผูก เหล็กเสริมคอนกรีต 0.000 ต้น @ 0.000 บาท	=	0.000 บาท/กก.
ค่างานต้นทุน	=	20.85 บาท/กก.

โครงการ : ประกวดราคาจ้างก่อสร้างงานก่อสร้างอาคารที่พักอาศัยและสิ่งก่อสร้างประกอบ ระดับชำนาญงาน (ระดับ 1-2)
หมวดทางหลวงหนองน้ำใส แขวงทางหลวงสระแก้ว (วัฒนานคร) จ.สระแก้ว 1 แห่ง ด้วยวิธีประกวดราคาอิเล็กทรอนิกส์ (e-bidding) /
งานก่อสร้างอาคารที่พักอาศัยและสิ่งก่อสร้างประกอบ ระดับชำนาญงาน (ระดับ 1-2) หมวดทางหลวงหนองน้ำใส แขวงทางหลวงสระแก้ว
(วัฒนานคร) จ.สระแก้ว 1 แห่ง

รายละเอียดการคำนวณค่างานต้นทุนต่อหน่วย

1 งานก่อสร้างอาคารที่พักอาศัยและสิ่งก่อสร้างประกอบระดับชำนาญงาน (ระดับ 1-2)

1.3 งานระบบสุขาภิบาลและระบบดับเพลิง

1.3.20 ฝาถังเหล็กแผ่นขึ้นรูปขนาด Dia.490 mm. หนา 3.2 mm.

ค่าวัสดุ = 1,200.000 บาท/ชุด

ค่างานต้นทุน = 1,200.00 บาท/ชุด

โครงการ : ประกวดราคาจ้างก่อสร้างงานก่อสร้างอาคารที่พักอาศัยและสิ่งก่อสร้างประกอบ ระดับชำนาญงาน (ระดับ 1-2) หมวดทางหลวงหนองน้ำใส แขวงทางหลวงสระแก้ว (วัฒนานคร) จ.สระแก้ว 1 แห่ง ด้วยวิธีประกวดราคาอิเล็กทรอนิกส์ (e-bidding) / งานก่อสร้างอาคารที่พักอาศัยและสิ่งก่อสร้างประกอบ ระดับชำนาญงาน (ระดับ 1-2) หมวดทางหลวงหนองน้ำใส แขวงทางหลวงสระแก้ว (วัฒนานคร) จ.สระแก้ว 1 แห่ง

รายละเอียดการคำนวณค่างานต้นทุนต่อหน่วย

1 งานก่อสร้างอาคารที่พักอาศัยและสิ่งก่อสร้างประกอบระดับชำนาญงาน (ระดับ 1-2)

1.4 งานระบบไฟฟ้า และระบบสื่อสาร

1.4.1 - Load Center 2P แบบ 10 ช่อง

ตู้คอนซูเมอร์ยูนิต 10 ช่อง	=	2,608.000 บาท/ชุด
ค่าติดตั้ง	=	0.000 บาท/ชุด
ค่างานต้นทุน	=	2,608.00 บาท/ชุด

โครงการ : ประกวดราคาจ้างก่อสร้างงานก่อสร้างอาคารที่พักอาศัยและสิ่งก่อสร้างประกอบ ระดับชำนาญงาน (ระดับ 1-2)
หมวดทางหลวงหนองน้ำใส แขวงทางหลวงสระแก้ว (วัฒนานคร) จ.สระแก้ว 1 แห่ง ด้วยวิธีประกวดราคาอิเล็กทรอนิกส์ (e-bidding) /
งานก่อสร้างอาคารที่พักอาศัยและสิ่งก่อสร้างประกอบ ระดับชำนาญงาน (ระดับ 1-2) หมวดทางหลวงหนองน้ำใส แขวงทางหลวงสระแก้ว
(วัฒนานคร) จ.สระแก้ว 1 แห่ง

รายละเอียดการคำนวณค่างานต้นทุนต่อหน่วย

1 งานก่อสร้างอาคารที่พักอาศัยและสิ่งก่อสร้างประกอบระดับชำนาญงาน (ระดับ 1-2)

1.4 งานระบบไฟฟ้า และระบบสื่อสาร

1.4.2 - ELCB. 1P,16 AT. w/ Enclosure

ลูกลอยสวิตซ์ตัดตอน SQUARE D รุ่น QO116VSC6T 1 Pole 16A 6KA	=	93.430 บาท/ชุด
ค่าติดตั้งคิด 30 % ของวัสดุ	=	0.000 บาท/ชุด
ค่างานต้นทุน	=	93.43 บาท/ชุด

โครงการ : ประกวดราคาจ้างก่อสร้างงานก่อสร้างอาคารที่พักอาศัยและสิ่งก่อสร้างประกอบ ระดับชำนาญงาน (ระดับ 1-2)
หมวดทางหลวงหนองน้ำใส แขวงทางหลวงสระแก้ว (วัฒนานคร) จ.สระแก้ว 1 แห่ง ด้วยวิธีประกวดราคาอิเล็กทรอนิกส์ (e-bidding) /
งานก่อสร้างอาคารที่พักอาศัยและสิ่งก่อสร้างประกอบ ระดับชำนาญงาน (ระดับ 1-2) หมวดทางหลวงหนองน้ำใส แขวงทางหลวงสระแก้ว
(วัฒนานคร) จ.สระแก้ว 1 แห่ง

รายละเอียดการคำนวณค่างานต้นทุนต่อหน่วย

1 งานก่อสร้างอาคารที่พักอาศัยและสิ่งก่อสร้างประกอบระดับชำนาญงาน (ระดับ 1-2)

1.4 งานระบบไฟฟ้า และระบบสื่อสาร

1.4.3 - ELCB. 1P,20 AT. w/ Enclosure

ลูกลอยสวิตช์ตัดตอน SQUARE D รุ่น QO120VSC6T 1 Pole 20A 6KA	=	93.430 บาท/ชุด
ค่าติดตั้งคิด 30 % ของวัสดุ	=	0.000 บาท/ชุด
ค่างานต้นทุน	=	93.43 บาท/ชุด

โครงการ : ประกวดราคาจ้างก่อสร้างงานก่อสร้างอาคารที่พักอาศัยและสิ่งก่อสร้างประกอบ ระดับชำนาญงาน (ระดับ 1-2)
หมวดทางหลวงหนองน้ำใส แขวงทางหลวงสระแก้ว (วัฒนานคร) จ.สระแก้ว 1 แห่ง ด้วยวิธีประกวดราคาอิเล็กทรอนิกส์ (e-bidding) /
งานก่อสร้างอาคารที่พักอาศัยและสิ่งก่อสร้างประกอบ ระดับชำนาญงาน (ระดับ 1-2) หมวดทางหลวงหนองน้ำใส แขวงทางหลวงสระแก้ว
(วัฒนานคร) จ.สระแก้ว 1 แห่ง

รายละเอียดการคำนวณค่างานต้นทุนต่อหน่วย

1 งานก่อสร้างอาคารที่พักอาศัยและสิ่งก่อสร้างประกอบระดับชำนาญงาน (ระดับ 1-2)

1.4 งานระบบไฟฟ้า และระบบสื่อสาร

1.4.4 - ELCB. 1P,32 AT. w/ Enclosure

ลูกลอยสวิตช์ตัดตอน SQUARE D รุ่น QO132VSC6T 1 Pole 32A 6KA	=	79.560 บาท/ชุด
ค่าติดตั้งคิด 30 % ของวัสดุ	=	0.000 บาท/ชุด
ค่างานต้นทุน	=	79.56 บาท/ชุด

โครงการ : ประกวดราคาจ้างก่อสร้างงานก่อสร้างอาคารที่พักอาศัยและสิ่งก่อสร้างประกอบ ระดับชำนาญงาน (ระดับ 1-2)
หมวดทางหลวงหนองน้ำใส แขวงทางหลวงสระแก้ว (วัฒนานคร) จ.สระแก้ว 1 แห่ง ด้วยวิธีประกวดราคาอิเล็กทรอนิกส์ (e-bidding) /
งานก่อสร้างอาคารที่พักอาศัยและสิ่งก่อสร้างประกอบ ระดับชำนาญงาน (ระดับ 1-2) หมวดทางหลวงหนองน้ำใส แขวงทางหลวงสระแก้ว
(วัฒนานคร) จ.สระแก้ว 1 แห่ง

รายละเอียดการคำนวณค่างานต้นทุนต่อหน่วย

1 งานก่อสร้างอาคารที่พักอาศัยและสิ่งก่อสร้างประกอบระดับชำนาญงาน (ระดับ 1-2)

1.4 งานระบบไฟฟ้า และระบบสื่อสาร

1.4.5 - Grounding System

- Grounding System	=	1,260.000 บาท/L.S
ค่าแรง	=	0.000 บาท/L.S
ค่างานต้นทุน	=	1,260.00 บาท/L.S

โครงการ : ประกวดราคาจ้างก่อสร้างงานก่อสร้างอาคารที่พักอาศัยและสิ่งก่อสร้างประกอบ ระดับชำนาญงาน (ระดับ 1-2)
หมวดทางหลวงหนองน้ำใส แขวงทางหลวงสระแก้ว (วัฒนานคร) จ.สระแก้ว 1 แห่ง ด้วยวิธีประกวดราคาอิเล็กทรอนิกส์ (e-bidding) /
งานก่อสร้างอาคารที่พักอาศัยและสิ่งก่อสร้างประกอบ ระดับชำนาญงาน (ระดับ 1-2) หมวดทางหลวงหนองน้ำใส แขวงทางหลวงสระแก้ว
(วัฒนานคร) จ.สระแก้ว 1 แห่ง

รายละเอียดการคำนวณค่างานต้นทุนต่อหน่วย

1 งานก่อสร้างอาคารที่พักอาศัยและสิ่งก่อสร้างประกอบระดับชำนาญงาน (ระดับ 1-2)

1.4 งานระบบไฟฟ้า และระบบสื่อสาร

1.4.6 - อุปกรณ์อื่นๆ (Accessories)

ค่าวัสดุ + อุปกรณ์	=	850.370 บาท/L.S
ค่าแรง	=	0.000 บาท/L.S
ค่างานต้นทุน	=	850.37 บาท/L.S

โครงการ : ประกวดราคาจ้างก่อสร้างงานก่อสร้างอาคารที่พักอาศัยและสิ่งก่อสร้างประกอบ ระดับชำนาญงาน (ระดับ 1-2)
หมวดทางหลวงหนองน้ำใส แขวงทางหลวงสระแก้ว (วัฒนานคร) จ.สระแก้ว 1 แห่ง ด้วยวิธีประกวดราคาอิเล็กทรอนิกส์ (e-bidding) /
งานก่อสร้างอาคารที่พักอาศัยและสิ่งก่อสร้างประกอบ ระดับชำนาญงาน (ระดับ 1-2) หมวดทางหลวงหนองน้ำใส แขวงทางหลวงสระแก้ว
(วัฒนานคร) จ.สระแก้ว 1 แห่ง

รายละเอียดการคำนวณค่างานต้นทุนต่อหน่วย

1 งานก่อสร้างอาคารที่พักอาศัยและสิ่งก่อสร้างประกอบระดับชำนาญงาน (ระดับ 1-2)

1.4 งานระบบไฟฟ้า และระบบสื่อสาร

1.4.7 สาย THW. 35 Sq.mm.

สายเคเบิลเดินภายในอาคาร สายกลมแกนเดี่ยว ยาว 100 เมตร ขนาด 1	=	125.847 บาท/ม.
x 35 ตร.มม. 0.010 ม้วน @ 12,584.700 บาท		
ค่าแรงเดินสายไฟ	=	0.000 บาท/ม.
ค่างานต้นทุน	=	125.84 บาท/ม.

โครงการ : ประกวดราคาจ้างก่อสร้างงานก่อสร้างอาคารที่พักอาศัยและสิ่งก่อสร้างประกอบ ระดับชำนาญงาน (ระดับ 1-2)
หมวดทางหลวงหนองน้ำใส แขวงทางหลวงสระแก้ว (วัฒนานคร) จ.สระแก้ว 1 แห่ง ด้วยวิธีประกวดราคาอิเล็กทรอนิกส์ (e-bidding) /
งานก่อสร้างอาคารที่พักอาศัยและสิ่งก่อสร้างประกอบ ระดับชำนาญงาน (ระดับ 1-2) หมวดทางหลวงหนองน้ำใส แขวงทางหลวงสระแก้ว
(วัฒนานคร) จ.สระแก้ว 1 แห่ง

รายละเอียดการคำนวณค่างานต้นทุนต่อหน่วย

1 งานก่อสร้างอาคารที่พักอาศัยและสิ่งก่อสร้างประกอบระดับชำนาญงาน (ระดับ 1-2)

1.4 งานระบบไฟฟ้า และระบบสื่อสาร

1.4.8 สาย THW. 10 Sq.mm.

สายเคเบิลเดินภายในอาคาร สายกลมแกนเดี่ยว ยาว 100 เมตร ขนาด 1	=	38.947 บาท/ม.
x 10 ตร.มม. 0.010 ม้วน @ 3,894.700 บาท		
ค่าแรงเดินสายไฟ	=	0.000 บาท/ม.
ค่างานต้นทุน	=	38.94 บาท/ม.

โครงการ : ประกวดราคาจ้างก่อสร้างงานก่อสร้างอาคารที่พักอาศัยและสิ่งก่อสร้างประกอบ ระดับชำนาญงาน (ระดับ 1-2)
หมวดทางหลวงหนองน้ำใส แขวงทางหลวงสระแก้ว (วัฒนานคร) จ.สระแก้ว 1 แห่ง ด้วยวิธีประกวดราคาอิเล็กทรอนิกส์ (e-bidding) /
งานก่อสร้างอาคารที่พักอาศัยและสิ่งก่อสร้างประกอบ ระดับชำนาญงาน (ระดับ 1-2) หมวดทางหลวงหนองน้ำใส แขวงทางหลวงสระแก้ว
(วัฒนานคร) จ.สระแก้ว 1 แห่ง

รายละเอียดการคำนวณค่างานต้นทุนต่อหน่วย

1 งานก่อสร้างอาคารที่พักอาศัยและสิ่งก่อสร้างประกอบระดับชำนาญงาน (ระดับ 1-2)

1.4 งานระบบไฟฟ้า และระบบสื่อสาร

1.4.9 สาย THW. 2.5 Sq.mm.

สายเคเบิลเดินภายในอาคาร สายกลมแกนเดี่ยว ยาว 100 เมตร ขนาด 1 = 9.006 บาท/ม.

x 2.5 ตร.มม. 0.010 ม้วน @ 900.600 บาท

ค่าแรงเดินสายไฟ = 0.000 บาท/ม.

ค่างานต้นทุน = 9.00 บาท/ม.

โครงการ : ประกวดราคาจ้างก่อสร้างงานก่อสร้างอาคารที่พักอาศัยและสิ่งก่อสร้างประกอบ ระดับชำนาญงาน (ระดับ 1-2)
หมวดทางหลวงหนองน้ำใส แขวงทางหลวงสระแก้ว (วัฒนานคร) จ.สระแก้ว 1 แห่ง ด้วยวิธีประกวดราคาอิเล็กทรอนิกส์ (e-bidding) /
งานก่อสร้างอาคารที่พักอาศัยและสิ่งก่อสร้างประกอบ ระดับชำนาญงาน (ระดับ 1-2) หมวดทางหลวงหนองน้ำใส แขวงทางหลวงสระแก้ว
(วัฒนานคร) จ.สระแก้ว 1 แห่ง

รายละเอียดการคำนวณค่างานต้นทุนต่อหน่วย

1 งานก่อสร้างอาคารที่พักอาศัยและสิ่งก่อสร้างประกอบระดับชำนาญงาน (ระดับ 1-2)

1.4 งานระบบไฟฟ้า และระบบสื่อสาร

1.4.10 - อุปกรณ์อื่นๆ (Accessories)

ค่าวัสดุ + อุปกรณ์	=	1,342.930 บาท/L.S
ค่าแรง	=	0.000 บาท/L.S
ค่างานต้นทุน	=	1,342.93 บาท/L.S

โครงการ : ประกวดราคาจ้างก่อสร้างงานก่อสร้างอาคารที่พักอาศัยและสิ่งก่อสร้างประกอบ ระดับชำนาญงาน (ระดับ 1-2)
หมวดทางหลวงหนองน้ำใส แขวงทางหลวงสระแก้ว (วัฒนานคร) จ.สระแก้ว 1 แห่ง ด้วยวิธีประกวดราคาอิเล็กทรอนิกส์ (e-bidding) /
งานก่อสร้างอาคารที่พักอาศัยและสิ่งก่อสร้างประกอบ ระดับชำนาญงาน (ระดับ 1-2) หมวดทางหลวงหนองน้ำใส แขวงทางหลวงสระแก้ว
(วัฒนานคร) จ.สระแก้ว 1 แห่ง

รายละเอียดการคำนวณค่างานต้นทุนต่อหน่วย

1 งานก่อสร้างอาคารที่พักอาศัยและสิ่งก่อสร้างประกอบระดับชำนาญงาน (ระดับ 1-2)

1.4 งานระบบไฟฟ้า และระบบสื่อสาร

1.4.16 สวิตช์ไฟฟ้าแบบสวิตช์ทางเดียว พร้อมฝา

ชุดสวิตช์ทางเดียว 2 ช่อง	=	51.760 บาท/ชุด
ค่าแรงติดตั้ง	=	0.000 บาท/ชุด
ค่างานต้นทุน	=	51.76 บาท/ชุด

โครงการ : ประกวดราคาจ้างก่อสร้างงานก่อสร้างอาคารที่พักอาศัยและสิ่งก่อสร้างประกอบ ระดับชำนาญงาน (ระดับ 1-2)
หมวดทางหลวงหนองน้ำใส แขวงทางหลวงสระแก้ว (วัฒนานคร) จ.สระแก้ว 1 แห่ง ด้วยวิธีประกวดราคาอิเล็กทรอนิกส์ (e-bidding) /
งานก่อสร้างอาคารที่พักอาศัยและสิ่งก่อสร้างประกอบ ระดับชำนาญงาน (ระดับ 1-2) หมวดทางหลวงหนองน้ำใส แขวงทางหลวงสระแก้ว
(วัฒนานคร) จ.สระแก้ว 1 แห่ง

รายละเอียดการคำนวณค่างานต้นทุนต่อหน่วย

1 งานก่อสร้างอาคารที่พักอาศัยและสิ่งก่อสร้างประกอบระดับชำนาญงาน (ระดับ 1-2)

1.4 งานระบบไฟฟ้า และระบบสื่อสาร

1.4.17 ปลั๊กไฟฟ้าคู่ทั่วไป แบบ Ground

ชุดเต้ารับคู่ 3 ขา+หน้ากาก	=	124.090 บาท/ชุด
ค่าแรงติดตั้ง	=	0.000 บาท/ชุด
ค่างานต้นทุน	=	124.09 บาท/ชุด

โครงการ : ประกวดราคาจ้างก่อสร้างงานก่อสร้างอาคารที่พักอาศัยและสิ่งก่อสร้างประกอบ ระดับชำนาญงาน (ระดับ 1-2)
หมวดทางหลวงหนองน้ำใส แขวงทางหลวงสระแก้ว (วัฒนานคร) จ.สระแก้ว 1 แห่ง ด้วยวิธีประกวดราคาอิเล็กทรอนิกส์ (e-bidding) /
งานก่อสร้างอาคารที่พักอาศัยและสิ่งก่อสร้างประกอบ ระดับชำนาญงาน (ระดับ 1-2) หมวดทางหลวงหนองน้ำใส แขวงทางหลวงสระแก้ว
(วัฒนานคร) จ.สระแก้ว 1 แห่ง

รายละเอียดการคำนวณค่างานต้นทุนต่อหน่วย

1 งานก่อสร้างอาคารที่พักอาศัยและสิ่งก่อสร้างประกอบระดับชำนาญงาน (ระดับ 1-2)

1.4 งานระบบไฟฟ้า และระบบสื่อสาร

1.4.18 ปลั๊กไฟฟ้าคู่ แบบกันน้ำ

ชุดเต้ารับคู่มิกราวด์	=	133.580 บาท/ชุด
ค่าแรงติดตั้ง	=	0.000 บาท/ชุด
ค่างานต้นทุน	=	133.58 บาท/ชุด

โครงการ : ประกวดราคาจ้างก่อสร้างงานก่อสร้างอาคารที่พักอาศัยและสิ่งก่อสร้างประกอบ ระดับชำนาญงาน (ระดับ 1-2)
หมวดทางหลวงหนองน้ำใส แขวงทางหลวงสระแก้ว (วัฒนานคร) จ.สระแก้ว 1 แห่ง ด้วยวิธีประกวดราคาอิเล็กทรอนิกส์ (e-bidding) /
งานก่อสร้างอาคารที่พักอาศัยและสิ่งก่อสร้างประกอบ ระดับชำนาญงาน (ระดับ 1-2) หมวดทางหลวงหนองน้ำใส แขวงทางหลวงสระแก้ว
(วัฒนานคร) จ.สระแก้ว 1 แห่ง

รายละเอียดการคำนวณค่างานต้นทุนต่อหน่วย

1 งานก่อสร้างอาคารที่พักอาศัยและสิ่งก่อสร้างประกอบระดับชำนาญงาน (ระดับ 1-2)

1.4 งานระบบไฟฟ้า และระบบสื่อสาร

1.4.19 ปลั๊กโทรศัพท์

ชุดเต้ารับโทรศัพท์	=	27.740 บาท/ชุด
ค่าแรงติดตั้ง	=	0.000 บาท/ชุด
ค่างานต้นทุน	=	27.74 บาท/ชุด

โครงการ : ประกวดราคาจ้างก่อสร้างงานก่อสร้างอาคารที่พักอาศัยและสิ่งก่อสร้างประกอบ ระดับชำนาญงาน (ระดับ 1-2)
หมวดทางหลวงหนองน้ำใส แขวงทางหลวงสระแก้ว (วัฒนานคร) จ.สระแก้ว 1 แห่ง ด้วยวิธีประกวดราคาอิเล็กทรอนิกส์ (e-bidding) /
งานก่อสร้างอาคารที่พักอาศัยและสิ่งก่อสร้างประกอบ ระดับชำนาญงาน (ระดับ 1-2) หมวดทางหลวงหนองน้ำใส แขวงทางหลวงสระแก้ว
(วัฒนานคร) จ.สระแก้ว 1 แห่ง

รายละเอียดการคำนวณค่างานต้นทุนต่อหน่วย

1 งานก่อสร้างอาคารที่พักอาศัยและสิ่งก่อสร้างประกอบระดับชำนาญงาน (ระดับ 1-2)

1.4 งานระบบไฟฟ้า และระบบสื่อสาร

1.4.20 ปลั๊กโทรศัพท์

ชุดเต้ารับโทรศัพท์	=	86.130 บาท/ชุด
ค่าแรงติดตั้ง	=	0.000 บาท/ชุด
ค่างานต้นทุน	=	86.13 บาท/ชุด

โครงการ : ประกวดราคาจ้างก่อสร้างงานก่อสร้างอาคารที่พักอาศัยและสิ่งก่อสร้างประกอบ ระดับชำนาญงาน (ระดับ 1-2) หมวดทางหลวงหนองน้ำใส แขวงทางหลวงสระแก้ว (วัฒนานคร) จ.สระแก้ว 1 แห่ง ด้วยวิธีประกวดราคาอิเล็กทรอนิกส์ (e-bidding) / งานก่อสร้างอาคารที่พักอาศัยและสิ่งก่อสร้างประกอบ ระดับชำนาญงาน (ระดับ 1-2) หมวดทางหลวงหนองน้ำใส แขวงทางหลวงสระแก้ว (วัฒนานคร) จ.สระแก้ว 1 แห่ง

รายละเอียดการคำนวณค่างานต้นทุนต่อหน่วย

1 งานก่อสร้างอาคารที่พักอาศัยและสิ่งก่อสร้างประกอบระดับชำนาญงาน (ระดับ 1-2)

1.4 งานระบบไฟฟ้า และระบบสื่อสาร

1.4.21 กริ่งเสียง

กระดิ่งไร้สาย	=	283.210 บาท/ชุด
ค่าแรงติดตั้ง	=	0.000 บาท/ชุด
ค่างานต้นทุน	=	283.21 บาท/ชุด

โครงการ : ประกวดราคาจ้างก่อสร้างงานก่อสร้างอาคารที่พักอาศัยและสิ่งก่อสร้างประกอบ ระดับชำนาญงาน (ระดับ 1-2)
หมวดทางหลวงหนองน้ำใส แขวงทางหลวงสระแก้ว (วัฒนานคร) จ.สระแก้ว 1 แห่ง ด้วยวิธีประกวดราคาอิเล็กทรอนิกส์ (e-bidding) /
งานก่อสร้างอาคารที่พักอาศัยและสิ่งก่อสร้างประกอบ ระดับชำนาญงาน (ระดับ 1-2) หมวดทางหลวงหนองน้ำใส แขวงทางหลวงสระแก้ว
(วัฒนานคร) จ.สระแก้ว 1 แห่ง

รายละเอียดการคำนวณค่างานต้นทุนต่อหน่วย

1 งานก่อสร้างอาคารที่พักอาศัยและสิ่งก่อสร้างประกอบระดับชำนาญงาน (ระดับ 1-2)

1.4 งานระบบไฟฟ้า และระบบสื่อสาร

1.4.22 กล้อง, ฝาครอบและอุปกรณ์อื่นๆ (Accessories)

ค่าวัสดุ + อุปกรณ์	=	2,743.760 บาท/L.S
ค่าแรง	=	0.000 บาท/L.S
ค่างานต้นทุน	=	2,743.76 บาท/L.S

โครงการ : ประกวดราคาจ้างก่อสร้างงานก่อสร้างอาคารที่พักอาศัยและสิ่งก่อสร้างประกอบ ระดับชำนาญงาน (ระดับ 1-2)
หมวดทางหลวงหนองน้ำใส แขวงทางหลวงสระแก้ว (วัฒนานคร) จ.สระแก้ว 1 แห่ง ด้วยวิธีประกวดราคาอิเล็กทรอนิกส์ (e-bidding) /
งานก่อสร้างอาคารที่พักอาศัยและสิ่งก่อสร้างประกอบ ระดับชำนาญงาน (ระดับ 1-2) หมวดทางหลวงหนองน้ำใส แขวงทางหลวงสระแก้ว
(วัฒนานคร) จ.สระแก้ว 1 แห่ง

รายละเอียดการคำนวณค่างานต้นทุนต่อหน่วย

1 งานก่อสร้างอาคารที่พักอาศัยและสิ่งก่อสร้างประกอบระดับชำนาญงาน (ระดับ 1-2)

1.4 งานระบบไฟฟ้า และระบบสื่อสาร

1.4.11 ท่อร้อยสาย PVC. Dia. 1/2"

ท่อร้อยสายไฟฟ้าและสายโทรศัพท์พีวีซี ขนาดเส้นผ่านศูนย์กลาง 1 นิ้ว	=	9.772 บาท/ม.
0.250 ท่อน @ 39.090 บาท		
ค่าแรงร้อยท่อ	=	0.000 บาท/ม.
ค่างานต้นทุน	=	9.77 บาท/ม.

โครงการ : ประกวดราคาจ้างก่อสร้างงานก่อสร้างอาคารที่พักอาศัยและสิ่งก่อสร้างประกอบ ระดับชำนาญงาน (ระดับ 1-2)
หมวดทางหลวงหนองน้ำใส แขวงทางหลวงสระแก้ว (วัฒนานคร) จ.สระแก้ว 1 แห่ง ด้วยวิธีประกวดราคาอิเล็กทรอนิกส์ (e-bidding) /
งานก่อสร้างอาคารที่พักอาศัยและสิ่งก่อสร้างประกอบ ระดับชำนาญงาน (ระดับ 1-2) หมวดทางหลวงหนองน้ำใส แขวงทางหลวงสระแก้ว
(วัฒนานคร) จ.สระแก้ว 1 แห่ง

รายละเอียดการคำนวณค่างานต้นทุนต่อหน่วย

1 งานก่อสร้างอาคารที่พักอาศัยและสิ่งก่อสร้างประกอบระดับชำนาญงาน (ระดับ 1-2)

1.4 งานระบบไฟฟ้า และระบบสื่อสาร

1.4.12 อุปกรณ์อื่นๆ (Accessories)

ค่าวัสดุ + อุปกรณ์ = 146.590 บาท/L.S

ค่าแรง = 0.000 บาท/L.S

ค่างานต้นทุน = 146.59 บาท/L.S

โครงการ : ประกวดราคาจ้างก่อสร้างงานก่อสร้างอาคารที่พักอาศัยและสิ่งก่อสร้างประกอบ ระดับชำนาญงาน (ระดับ 1-2) หมวดทางหลวงหนองน้ำใส แขวงทางหลวงสระแก้ว (วัฒนานคร) จ.สระแก้ว 1 แห่ง ด้วยวิธีประกวดราคาอิเล็กทรอนิกส์ (e-bidding) / งานก่อสร้างอาคารที่พักอาศัยและสิ่งก่อสร้างประกอบ ระดับชำนาญงาน (ระดับ 1-2) หมวดทางหลวงหนองน้ำใส แขวงทางหลวงสระแก้ว (วัฒนานคร) จ.สระแก้ว 1 แห่ง

รายละเอียดการคำนวณค่างานต้นทุนต่อหน่วย

1 งานก่อสร้างอาคารที่พักอาศัยและสิ่งก่อสร้างประกอบระดับชำนาญงาน (ระดับ 1-2)

1.4 งานระบบไฟฟ้า และระบบสื่อสาร

1.4.13 โคมไฟติดผนัง DOWNLIGHT LED E27 W220V AC Warm White. พร้อมอุปกรณ์ภายในครบชุด

โคมไฟผนังภายนอกอลูมิเนียม 1xE27 LUZINO รุ่น PISA 2013S(BK)	=	254.010 บาท/ชุด
ค่าแรงติดตั้ง	=	0.000 บาท/ชุด
ค่างานต้นทุน	=	254.01 บาท/ชุด

โครงการ : ประกวดราคาจ้างก่อสร้างงานก่อสร้างอาคารที่พักอาศัยและสิ่งก่อสร้างประกอบ ระดับชำนาญงาน (ระดับ 1-2)
หมวดทางหลวงหนองน้ำใส แขวงทางหลวงสระแก้ว (วัฒนานคร) จ.สระแก้ว 1 แห่ง ด้วยวิธีประกวดราคาอิเล็กทรอนิกส์ (e-bidding) /
งานก่อสร้างอาคารที่พักอาศัยและสิ่งก่อสร้างประกอบ ระดับชำนาญงาน (ระดับ 1-2) หมวดทางหลวงหนองน้ำใส แขวงทางหลวงสระแก้ว
(วัฒนานคร) จ.สระแก้ว 1 แห่ง

รายละเอียดการคำนวณค่างานต้นทุนต่อหน่วย

1 งานก่อสร้างอาคารที่พักอาศัยและสิ่งก่อสร้างประกอบระดับชำนาญงาน (ระดับ 1-2)

1.4 งานระบบไฟฟ้า และระบบสื่อสาร

1.4.14 โคมไฟเพดาน LED E27 W220V AC Cool White. พร้อมอุปกรณ์ภายในครบชุด

โคมไฟเพดานอะคริลิก LED 24 วัตต์ Tri-Color LAMPTAN รุ่น Moon	=	335.040 บาท/ชุด
24W สีขาว		
ค่าแรงติดตั้ง	=	0.000 บาท/ชุด
ค่างานต้นทุน	=	335.04 บาท/ชุด

โครงการ : ประกวดราคาจ้างก่อสร้างงานก่อสร้างอาคารที่พักอาศัยและสิ่งก่อสร้างประกอบ ระดับชำนาญงาน (ระดับ 1-2)
หมวดทางหลวงหนองน้ำใส แขวงทางหลวงสระแก้ว (วัฒนานคร) จ.สระแก้ว 1 แห่ง ด้วยวิธีประกวดราคาอิเล็กทรอนิกส์ (e-bidding) /
งานก่อสร้างอาคารที่พักอาศัยและสิ่งก่อสร้างประกอบ ระดับชำนาญงาน (ระดับ 1-2) หมวดทางหลวงหนองน้ำใส แขวงทางหลวงสระแก้ว
(วัฒนานคร) จ.สระแก้ว 1 แห่ง

รายละเอียดการคำนวณค่างานต้นทุนต่อหน่วย

1 งานก่อสร้างอาคารที่พักอาศัยและสิ่งก่อสร้างประกอบระดับชำนาญงาน (ระดับ 1-2)

1.4 งานระบบไฟฟ้า และระบบสื่อสาร

1.4.15 โคม DOWNLIGHT LED E27 W220V AC Cool White. พร้อมอุปกรณ์ภายในครบชุด

โคมดาวน์ไลท์หน้าเหลี่ยม 6 นิ้ว (E27x1) BEC รุ่น DJ926-1L/WH	=	218.250 บาท/ชุด
ค่าแรงติดตั้ง	=	0.000 บาท/ชุด
ค่างานต้นทุน	=	218.25 บาท/ชุด

เอกสารแนบท้ายเอกสารประกวดราคาอิเล็กทรอนิกส์ ข้อ ๑.๑๑

รายการงานและเงื่อนไขที่ผู้รับจ้างต้องรับผิดชอบในความชำรุดบกพร่องของงานจ้าง
หรือความเสียหายภายในกำหนดเวลา

.....

๑. ภายในกำหนด ๒ ปี

ผู้รับจ้าง ซึ่งได้ทำสัญญาจ้างกับกรมทางหลวง จะต้องรับประกันความชำรุดบกพร่องของงานจ้างตามเงื่อนไขที่กำหนดภายในระยะเวลา ไม่น้อยกว่า ๒ ปี นับถัดจากวันที่กรมทางหลวงได้รับมอบงาน ยกเว้นงานจ้างตามข้อ ๒ และข้อ ๓

๒. ภายในกำหนด ๑ ปี

- ๒.๑ งานคันทางดิน (ถนนดิน)
- ๒.๒ งานผิวทางลูกรัง
- ๒.๓ รวางระบายน้ำที่ไม่ลาดคอนกรีต (Concrete)
- ๒.๔ ไหล่ทางลูกรัง
- ๒.๕ ลาดข้างทางและลาดคอสะพานที่ไม่มีการป้องกันการกัดเซาะ
- ๒.๖ ลาดดินตัด (Back Slope) ที่ไม่มีการป้องกันการกัดเซาะ
- ๒.๗ งานปลูกหญ้า
- ๒.๘ งานปลูกต้นไม้
- ๒.๙ งานตีเส้นโดยใช้สีชนิดโรยลูกแก้ว
- ๒.๑๐ งานทาสีทั่วไป

๓. ภายในกำหนด ๓ ปี

อุปกรณ์ที่ใช้ในการติดตั้งไฟฟ้าแสงสว่าง และไฟสัญญาณจราจร ยกเว้นหลอดไฟฟ้า

ก. กลิ่นทศ

(นายพรพิชิต กลิ่นมาลี)

ผู้อำนวยการแขวงทางหลวงสระแก้ว (วัฒนานคร)

ปฏิบัติราชการแทน อธิบดีกรมทางหลวง

เอกสารแนบท้ายเอกสารประกวดราคาอิเล็กทรอนิกส์ ข้อ ๑.๑๒

หนังสือมอบอำนาจ

ที่

เขียนที่

.....

วันที่ เดือน พ.ศ.

เรียน.....

ข้าพเจ้า (บริษัท/ห้าง/ร้าน).....

โดย (นาย, นาง, นางสาว)ผู้อำนาจกระทำการ

แทน(บริษัท, ห้าง, ร้าน) มอบอำนาจให้ (นาย, นาง, นางสาว)

อายุ.....ปี ตั้งบ้านเรือนอยู่เลขที่ หมู่.....ตรอก/ซอย.....ถนน.....

แขวง/ตำบล.....เขต/อำเภอ.....จังหวัด.....

ถือบัตรประจำตัวประชาชนเลขที่ ออกให้ ณ

เมื่อวันที่หมดอายุวันที่.....

เกี่ยวข้องกับ.....ของ (บริษัท, ห้าง, ร้าน) เป็นผู้มีอำนาจทำการดังต่อไปนี้

.....

.....

.....

.....

.....

ข้าพเจ้าขอรับผิดชอบในการใดๆ ที่ผู้รับมอบอำนาจได้กระทำลงไปในกรณีนี้ทุกประการ โดยถือเสมือน

หนึ่งข้าพเจ้าเป็นผู้กระทำเอง พร้อมนี้ข้าพเจ้าและผู้รับมอบอำนาจ ได้ลงลายมือชื่อไว้เป็นหลักฐานต่อหน้าพยาน

ข้างท้ายนี้

ลงชื่อ ผู้มอบอำนาจ
(.....)

ลงชื่อ ผู้รับมอบอำนาจ
(.....)

ลงชื่อ พยาน
(.....)

ลงชื่อ..... พยาน
(.....)

ท. กลิ่นหมัก

(นายพรพิชิต กลิ่นหมัก)

ผู้อำนวยการแขวงทางหลวงสระแก้ว (วัฒนานคร)

ปฏิบัติราชการแทน อธิบดีกรมทางหลวง

เอกสารแนบท้ายเอกสารประกวดราคาอิเล็กทรอนิกส์ ข้อ ๑.๑๓

เรื่อง การจ้างช่วง

.....

ภายหลังจากได้มีการลงนามสัญญาจ้างแล้ว ห้ามผู้รับจ้างเองงานทั้งหมดหรือแต่บางส่วนตามสัญญาไปจ้างช่วงให้ผู้อื่นทำอีกทอดหนึ่ง เว้นแต่การจ้างช่วงงานแต่บางส่วนที่ได้รับอนุญาตเป็นหนังสือจากผู้ว่าจ้างแล้วการที่ผู้ว่าจ้างได้อนุญาตให้จ้างช่วงงานแต่บางส่วนดังกล่าวนั้น ไม่เป็นเหตุให้ผู้รับจ้างหลุดพ้นจากความรับผิดหรือพ้นหน้าที่ตามสัญญา และผู้รับจ้างจะยังคงต้องรับผิดในความผิดและความประมาทเลินเล่อของผู้รับจ้างช่วงหรือของตัวแทนหรือลูกจ้างของผู้รับจ้างช่วงนั้นทุกประการ

กรณีผู้รับจ้างไปจ้างช่วงงานแต่บางส่วน โดยฝ่าฝืนความในวรรคหนึ่ง ผู้รับจ้างต้องชำระค่าปรับให้แก่ผู้ว่าจ้างเป็นจำนวนเงินในอัตราร้อยละ.....๑๐..... ของวงเงินของงานที่จ้างช่วงตามสัญญา ทั้งนี้ไม่ตัดสิทธิผู้ว่าจ้างในการบอกเลิกสัญญา

ม. กลิ่นมาลี

(นายพรพิชิต กลิ่นมาลี)

ผู้อำนวยการแขวงทางหลวงสระแก้ว (วัฒนานคร)

ปฏิบัติราชการแทน อธิบดีกรมทางหลวง

เอกสารแนบท้ายเอกสารประกวดราคาอิเล็กทรอนิกส์ ข้อ ๑.๑๔

เงื่อนไขการลงนามสัญญา

.....

การจัดซื้อจัดจ้างครั้งนี้จะมีการลงนามในสัญญาหรือข้อตกลงเป็นหนังสือได้ต่อเมื่อพระราชบัญญัติงบประมาณรายจ่ายประจำปีงบประมาณ พ.ศ. ๒๕๖๘ มีผลใช้บังคับ และได้รับจัดสรรงบประมาณรายจ่ายประจำปีงบประมาณ พ.ศ. ๒๕๖๘ จากสำนักงบประมาณแล้ว และกรณีที่หน่วยงานของรัฐไม่ได้รับการจัดสรรงบประมาณเพื่อการจัดซื้อจัดจ้างในครั้งดังกล่าว หน่วยงานของรัฐสามารถยกเลิกการจัดซื้อจัดจ้างได้

ท. กลิ่นพาด

(นายพรพิชิต กลิ่นพาด)

ผู้อำนวยการแขวงทางหลวงสระแก้ว (วัฒนานคร)

ปฏิบัติราชการแทน อธิบดีกรมทางหลวง

เอกสารแนบท้ายเอกสารประกวดราคาอิเล็กทรอนิกส์ ข้อ ๑.๑๕



แนวทางการพิจารณา
ขยายอายุสัญญาหรือการงดหรือลดค่าปรับ
งานจ้างเหมาของกรมทางหลวง

กรมทางหลวง

สิงหาคม ๒๕๖๑

ท. กลิ่นมาลี

(นายพรพิชิต กลิ่นมาลี)

ผู้อำนวยการแขวงทางหลวงสระแก้ว (วัฒนานคร)
ปฏิบัติราชการแทน อธิบดีกรมทางหลวง

เอกสารแนบท้ายเอกสารประกวดราคาอิเล็กทรอนิกส์ ข้อ ๑.๑๖

บัญชีรายละเอียดแนบท้ายประกาศ

จ้างก่อสร้างงานก่อสร้างอาคารที่พักอาศัยและสิ่งก่อสร้างประกอบ ระดับชำนาญงาน (ระดับ ๑-๒) หมวดทางหลวงหนองน้ำใส แขวงทางหลวงสระแก้ว (วัฒนานคร) จ.สระแก้ว ๑ แห่ง โดยทำการตามรายละเอียด ดังนี้

ที่	รายการ	หน่วย	ปริมาณงาน	หมายเหตุ
๑	งานก่อสร้างอาคารที่พักอาศัยและสิ่งก่อสร้างประกอบ ระดับชำนาญงาน (ระดับ ๑-๒)	แห่ง	๑	

ท. กลิ่นหมัก

(นายพรพิชิต กลิ่นมาลี)

ผู้อำนวยการแขวงทางหลวงสระแก้ว (วัฒนานคร)

ปฏิบัติราชการแทน อธิบดีกรมทางหลวง

บัญชีรายการก่อสร้าง (ซึ่งรวมราคาค่าวัสดุ อุปกรณ์ แรงงาน ภาษีประเภทต่าง ๆ และกำไรไว้ด้วยแล้ว) ข้อ ๑.๑๗
 ตามประกาศ เลขที่ คค ๐๖๐๖๑/พ.๑/๑...../๒๕๖๘ ลงวันที่

จ้างก่อสร้างงานก่อสร้างอาคารที่พักอาศัยและสิ่งก่อสร้างประกอบ ระดับชำนาญงาน (ระดับ ๑-๒) หมวดทางหลวงหนองน้ำใส
 แขวงทางหลวงสระแก้ว (วัฒนานคร) จ.สระแก้ว ๑ แห่ง

รายการ	รายการและราคาต่อหน่วยเป็นตัวเลข	หน่วย	จำนวน (ESTIMATED)	ราคาต่อหน่วย เป็นตัวเลข (บาท)	เป็นเงิน (บาท)
๑	งานก่อสร้างอาคารที่พักอาศัยและสิ่งก่อสร้างประกอบ ระดับชำนาญงาน (ระดับ ๑-๒)	แห่ง	๑		
	เป็นเงิน	บาท			

(.....)

(ลงชื่อ) ผู้เสนอราคา

(.....)

บริษัท/ห้าง

(ประทับตรา ถ้ามี)

น. กลิ่นพุด
 (นายพรพิชิต กลิ่นพุด)

ผู้อำนวยการแขวงทางหลวงสระแก้ว (วัฒนานคร)

ปฏิบัติราชการแทน อธิบดีกรมทางหลวง

เอกสารแนบท้ายเอกสารประกวดราคาอิเล็กทรอนิกส์ ข้อ ๑.๑๘

แบบแผนป้ายแสดงรายละเอียดเกี่ยวกับงานก่อสร้าง ที่ผู้รับจ้างจะต้องจัดทำและติดตั้ง
ตามมติ ครม. ที่ นร.๐๕๐๕/ว.๒๗ ลงวันที่ ๒๘ มกราคม ๒๕๕๑

ประกาศ	
	ชื่อหน่วยงาน แขวงทางหลวงสระแก้ว (วัฒนานคร) ๑๓๐๖ หมู่ ๑๐ ถนนวัฒนานคร-แซร์ออต ตำบลวัฒนานคร อำเภอวัฒนานคร จังหวัดสระแก้ว ๒๗๑๖๐ โทร ๐ ๓๗๒๖ ๑๒๓๑
โครงการ จ้างก่อสร้างงานก่อสร้างอาคารที่พักอาศัยและสิ่งก่อสร้างประกอบ ระดับชำนาญงาน (ระดับ ๑-๒) หมวดทางหลวงหนองน้ำใส แขวงทางหลวงสระแก้ว (วัฒนานคร) จ.สระแก้ว ๑ แห่ง ผู้รับจ้าง บริษัท , ห้างฯ ที่อยู่	
โทร	
สัญญาจ้างเลขที่	ระยะเวลาก่อสร้างวัน
เริ่มต้นสัญญา	สิ้นสุดสัญญา
ค่าก่อสร้าง	
ผู้ควบคุมงาน	โทร
เจ้าหน้าที่บริษัท/วิศวกรผู้รับจ้าง	โทร
งานก่อสร้างรายนี้สร้างด้วยเงินภาษีของท่าน	

หมายเหตุ ๑. ผู้รับจ้างจะต้องจัดทำแผนป้ายแสดงรายละเอียดเกี่ยวกับงานก่อสร้างดังกล่าว และติดตั้ง
ป้ายขนาดไม่น้อยกว่า ๒.๔๐ x ๓.๖๐ เมตร ณ จุดเริ่มต้นและจุดสิ้นสุดงานก่อสร้างอย่างน้อย ๒ จุด โดยให้
ผู้ควบคุมงานเป็นผู้กำหนดจุดติดตั้ง และดำเนินการให้แล้วเสร็จก่อนลงมือทำงาน

ท. กลิ่นหมัก

(นายพรพิชิต กลิ่นมาลี)

ผู้อำนวยการแขวงทางหลวงสระแก้ว (วัฒนานคร)
ปฏิบัติราชการแทน อธิบดีกรมทางหลวง

๒

แบบมาตรฐาน บ้านแฝด 130 ตารางเมตร

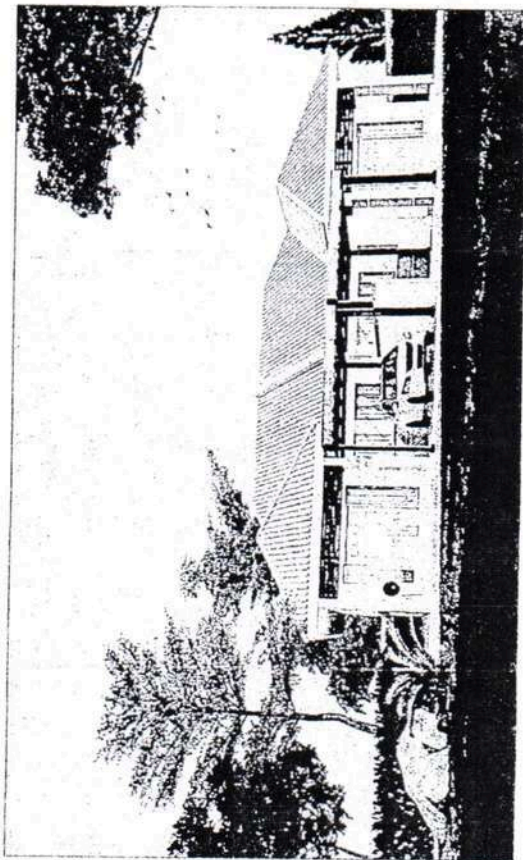

สถานที่ :-

DRAWING SET		ISSUED OF PACKAGE	
<input checked="" type="checkbox"/> A อนุสรณ์ประกอบ ARCHITECTURE	<input checked="" type="checkbox"/> 1 อนุสรณ์ประกอบเครื่องกล ELECTRICAL AND COMMUNICATION	<input type="checkbox"/> อนุสรณ์ประกอบ FOR BMA	<input type="checkbox"/> อนุสรณ์ประกอบ FOR COOK.
<input type="checkbox"/> 2D อนุสรณ์ประกอบพื้น INTERIOR	<input type="checkbox"/> ME อนุสรณ์ประกอบเครื่องกล MECHANICAL	<input type="checkbox"/> อนุสรณ์ประกอบ FOR BIDDING	<input type="checkbox"/> อนุสรณ์ประกอบ FOR CONTRACT
<input type="checkbox"/> 3 อนุสรณ์ประกอบ EXTERIOR	<input checked="" type="checkbox"/> 3B อนุสรณ์ประกอบเครื่องกลระบบปรับอากาศ SANITARY AND REFRIGERATION	<input type="checkbox"/> อนุสรณ์ประกอบ FOR IIA	<input type="checkbox"/> อนุสรณ์ประกอบ FOR SECTION
<input checked="" type="checkbox"/> 3 อนุสรณ์ประกอบโครงสร้าง STRUCTURE	<input type="checkbox"/> 3C อนุสรณ์ประกอบเครื่องกลระบบปรับอากาศ REFRIGERATION AND COOLING		

น. กฤษกร
(นายพรพิชิต กลิ่นมาลี)

ผู้อำนวยการแขวงทางหลวงสระแก้ว (วัฒนานคร)

ISSUED DATE : 15 / 11 / 2019

รายการประกอบแบบวัสดุ

วัสดุปูพื้น		วัสดุงานผนัง	
สัญลักษณ์	รายละเอียด	สัญลักษณ์	รายละเอียด
F1	สถานที่ : ห้องรับแขก, รับประทานอาหาร, ห้องนอน, ครัว ประเภท : วัสดุปูพื้น วัสดุ : กระเบื้องแกรนิตโต้ 60 x 60 ซม. (24x24 นิ้ว) ผิวเงนมัน รหัส : ยี่ห้อ Cotto, Sosaico หรือเทียบเท่า	1	สถานที่ : ผนังภายในห้องนอน ประเภท : วัสดุงานผนัง วัสดุ : ผนังอิฐรูขมวง / ผนังอะคริลิกสำหรับทาภายใน รหัส : ยี่ห้อ SIOA 4Season หรือ Beger Cool หรือเทียบเท่า
F2	สถานที่ : เฉลียง, ห้องน้ำ, ระเบียง ประเภท : วัสดุปูพื้น วัสดุ : กระเบื้องเซรามิกปูพื้น 40x40 ซม. (16x16 นิ้ว) / เซมิกลอส (Mat Surface) รหัส : ยี่ห้อ Cotto, Sosaico หรือเทียบเท่า	2	สถานที่ : ผนังภายนอก ประเภท : วัสดุงานผนัง วัสดุ : ผนังอิฐรูขมวง / ผนังอะคริลิกสำหรับทาภายนอก รหัส : ยี่ห้อ SIOA SuperShield หรือ Beger Shield หรือเทียบเท่า
F3	สถานที่ : รั้วจอดรถ, รั้วค้ำ ประเภท : วัสดุปูพื้น วัสดุ : กระเบื้องเซรามิกปูพื้น ขนาด 40x40 ซม. (16x16 นิ้ว) เซมิกลอสมัน รหัส : ยี่ห้อ Cotto, Sosaico หรือเทียบเท่า	3	สถานที่ : ผนังห้องน้ำทั้งหมด ประเภท : วัสดุงานผนัง วัสดุ : กระเบื้องเซรามิกปูพื้น 40x40 ซม. (16x16 นิ้ว) รหัส : ยี่ห้อ Cotto, Sosaico หรือเทียบเท่า
วัสดุงานฝ้าเพดาน		วัสดุหลังคา	
สัญลักษณ์	รายละเอียด	สัญลักษณ์	รายละเอียด
C1	สถานที่ : ห้องรับแขก, รับประทานอาหาร, ห้องนอน, ครัว ประเภท : ฝ้าเพดาน วัสดุ : ฝ้าฉาบเรียบยี่ห้อ คอนกรีต 120x240 ซม. หน้า 9 มม. รหัส : ยี่ห้อ Gyproc, Knauf หรือเทียบเท่า	R1	สถานที่ : ฝ้าเพดาน 130 ตารางเมตร ประเภท : ฝ้าฉาบ วัสดุ : ฝ้าฉาบเรียบยี่ห้อ คอนกรีตหรือคอนกรีตยี่ห้ออื่น รหัส : ระบุยี่ห้อของ SCG หรือผู้ผลิตยี่ห้ออื่นของ TPI หรือเทียบเท่า
C2	สถานที่ : ฝ้าจอดรถ, ฝ้าหน้าเฉลียง ประเภท : ฝ้าเพดาน วัสดุ : ฝ้าฉาบเรียบยี่ห้อ คอนกรีต หน้า 9 มม. / ชนิดกันชื้น รหัส : ยี่ห้อ Gyproc, Knauf หรือเทียบเท่า		
C3	สถานที่ : ฝ้าชั้นคา ประเภท : ฝ้าเพดานภายนอก วัสดุ : ฝ้าประเภทภายนอกชนิดที่ทนทานต่อสภาพอากาศและรังสี UV รหัส : ยี่ห้อ เมลลา, คอนกรีต, สบรอส, หรือยี่ห้ออื่นที่ทนทาน		
หมายเหตุ	C1, C2, และ C3 ใช้โครงสร้างฝ้าที่ทนแรงดึง @ 60x0.60 มม.		

สำนักงานสำรวจและออกแบบ	
แบบเลขที่	แผนที่
A-06	06
แบบมาตรฐาน บ้านเลขที่ 130 ตารางเมตร	
รายการประกอบแบบวัสดุ	

กรมทางหลวง			
สีบน	สีค	สีน	สีจ
ชื่อแบบ	ชื่อ	ชื่อ	ชื่อ
อัตรา	อัตรา	อัตรา	อัตรา
วันที่	วันที่	วันที่	วันที่
ผู้ควบคุมงานก่อสร้างและออกแบบ			
ชื่อ	ชื่อ	ชื่อ	ชื่อ
ตำแหน่ง	ตำแหน่ง	ตำแหน่ง	ตำแหน่ง

สำนักสำรวจและออกแบบ

แบบตัดที่	แผ่นที่
A-07	07
แบบมาตรฐานบ้านแฝด 130 ตารางเมตร	
แปลงพื้นที่ที่ 1	

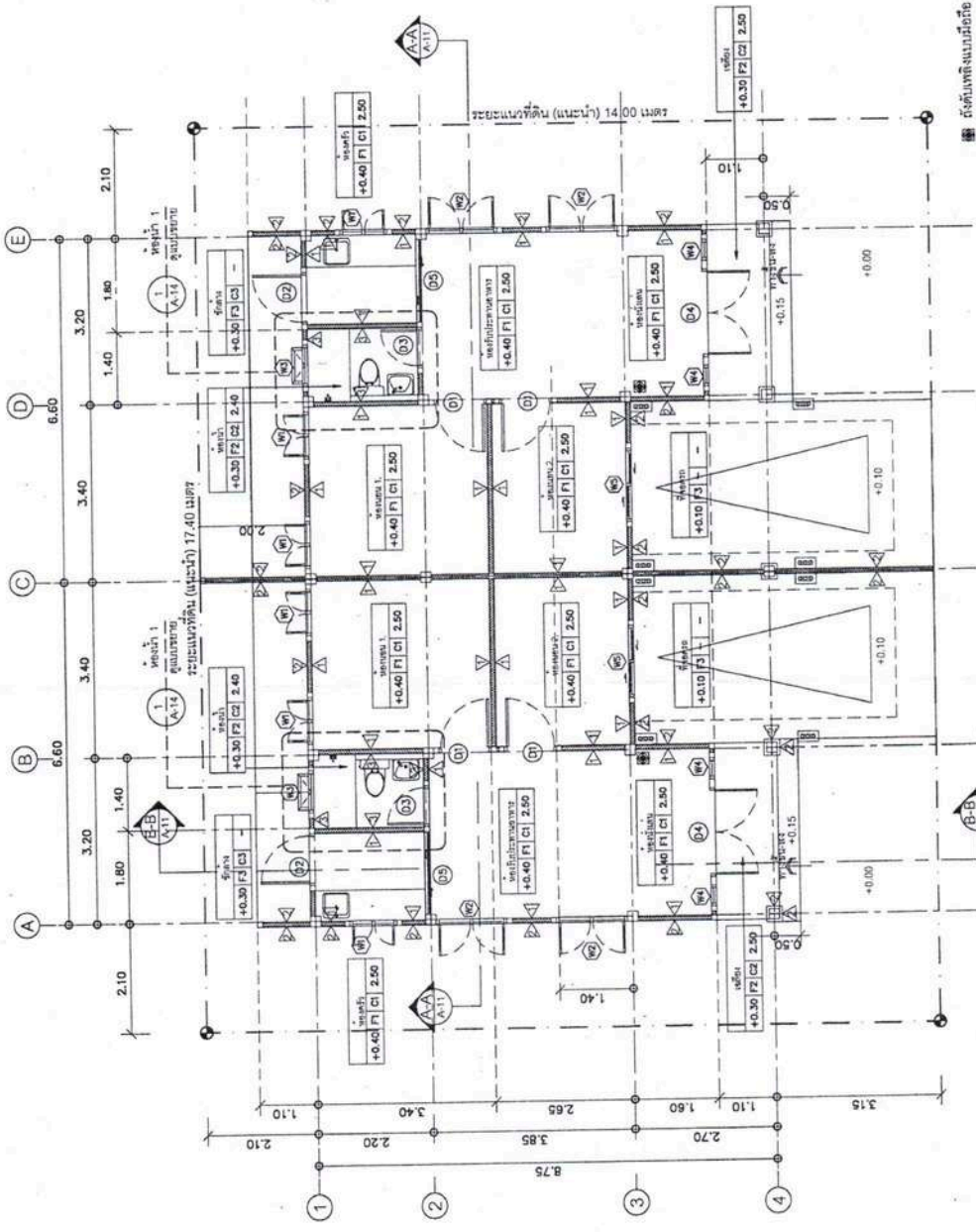

แปลงพื้นที่ที่ 1
ขนาดอาคาร 1:100

บ้านแฝด พื้นที่ใช้สอย หลังละ 64.90 ตร.ม.

กรมทางหลวง	
เขียน	คิด
ออกแบบ	ตรวจ
แก้ไข	ตรวจ
ผู้ควบคุมการก่อสร้างและควบคุม	
สัญญา	ตรวจ
ถนนมิตรภาพ	

สำนักสำรวจและออกแบบ

แบบเลขที่ A-08
แผ่นที่ 08

แบบมาตรฐาน บ้านแฝด 130 ตารางเมตร

แปลนหลังคา

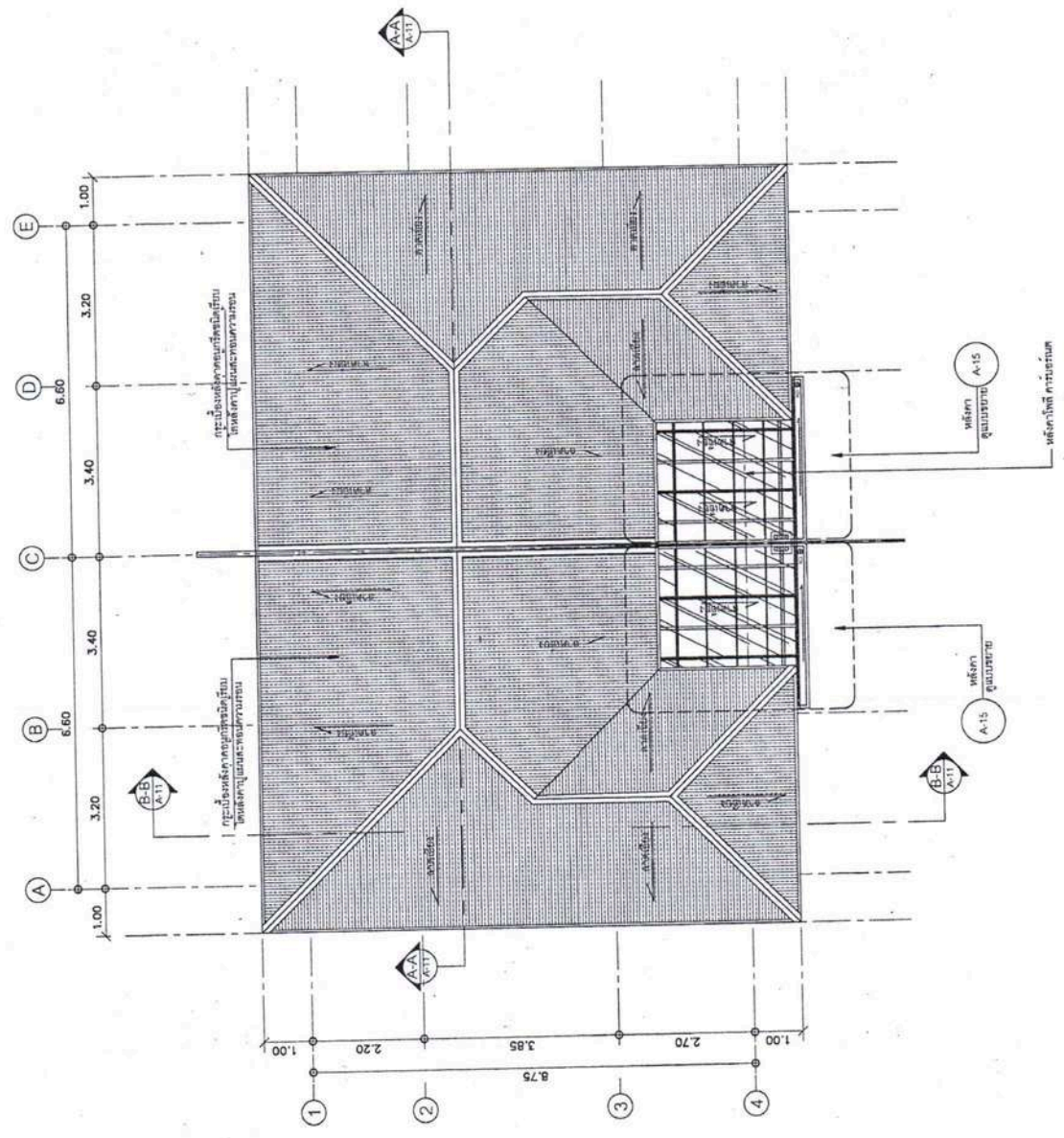

กรมทางหลวง	
ชื่อ	ศักดิ์ ภูวนะ
ชื่อแบบ	08-11
แผ่นที่	08-11
ชื่อผู้จัดทำ	ผู้จัดทำแบบร่างโครงสร้างและออกแบบ
ชื่อผู้ตรวจสอบ	ผู้ตรวจสอบ
ชื่อผู้รับใช้	ผู้รับใช้

แปลนหลังคา
1:100

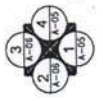

สำนักงานสำรวจและออกแบบ	
แบบแปลนที่	แบบที่
A-10	10
แบบมาตรฐาน บ้านขนาด 130 ตารางเมตร	
รูปด้าน 3 รูปด้าน 4	

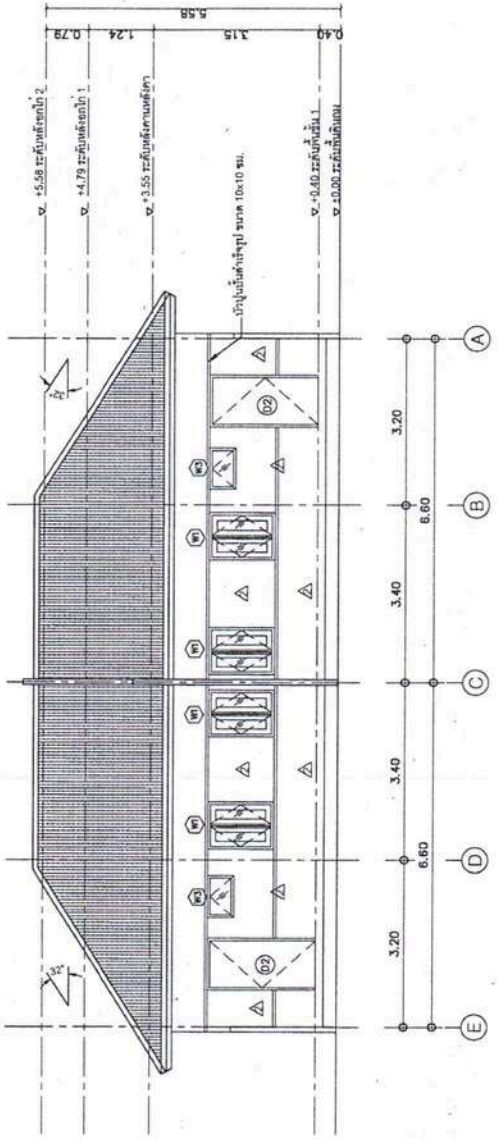

รูปด้าน 3

มาตราส่วน 1:100

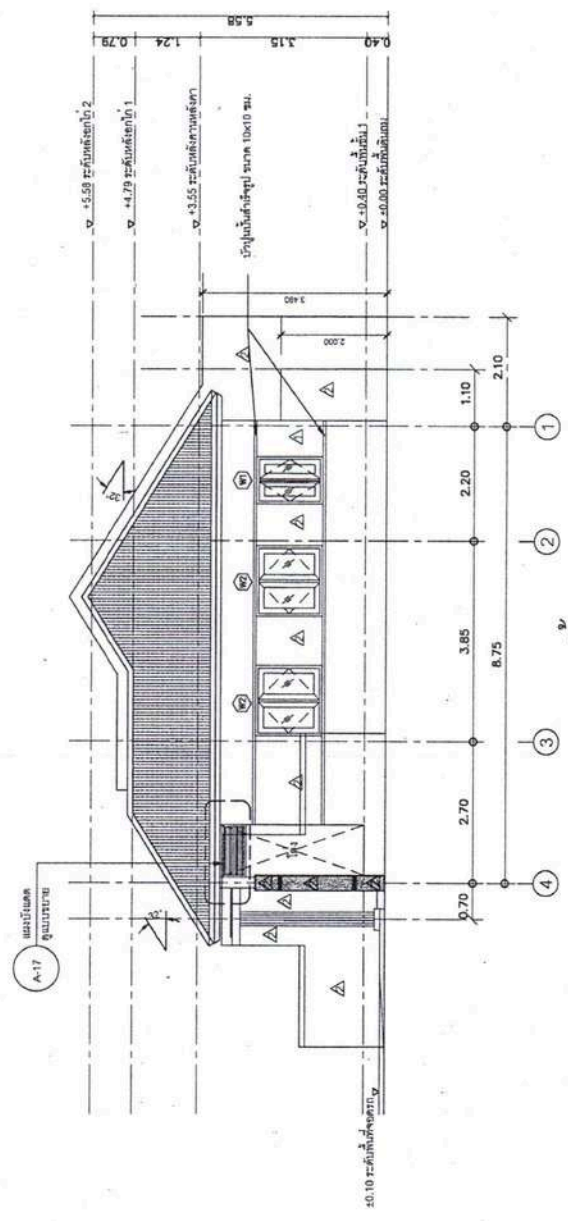

รูปด้าน 4

มาตราส่วน 1:100

กรมทางหลวง	
ชื่อ	คุณ
ตำแหน่ง	ตำแหน่ง
ชื่อ	ชื่อ
ตำแหน่ง	ตำแหน่ง
ชื่อ	ชื่อ
ตำแหน่ง	ตำแหน่ง
ชื่อ	ชื่อ
ตำแหน่ง	ตำแหน่ง

สำนักงานช่างและออกแบบ

แบบร่างที่ A-11
แผ่นที่ 11

แบบมาตรฐาน บ้านเดี่ยว 130 ตารางเมตร

รูปตัด A-A, รูปตัด B-B

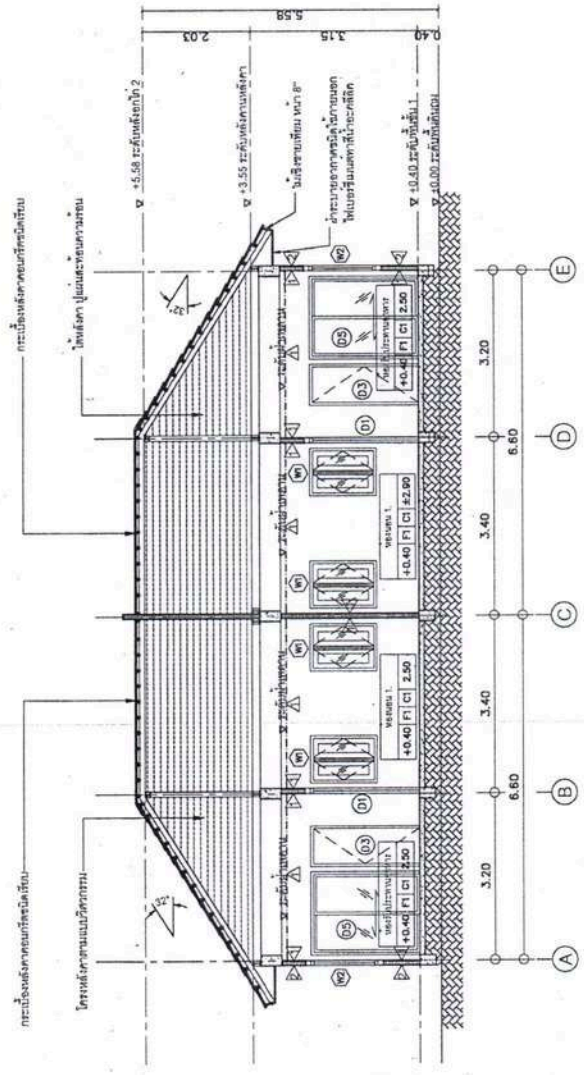

รูปตัด A-A

ขนาดจริง 1:100

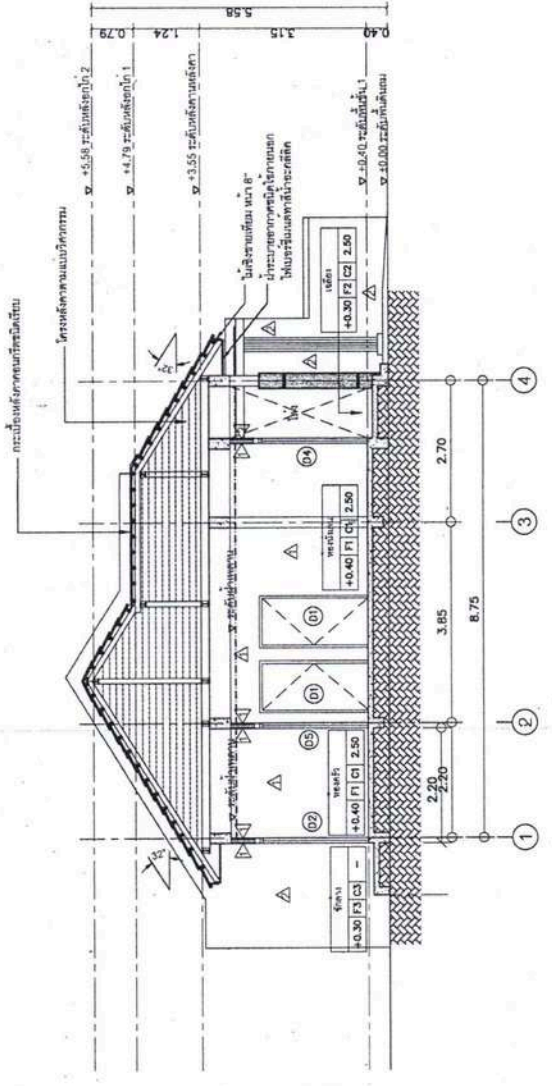

รูปตัด B-B

ขนาดจริง 1:100

กรมช่างหลวง	
ชื่อ	ช.น. ช่าง
ชื่อนาม	น. น. ช่าง
วันที่รับ	จ. 29/1/12
ตำแหน่ง	ผู้ควบคุมงานช่างและออกแบบ
ตำแหน่ง	ช่าง
ตำแหน่ง	ช่าง

สำนักสำรวจและออกแบบ
แบบสถาปัตย์
A-12
แบบมาตรฐาน บ้านขนาด 130 ตารางเมตร
แบบขยายประตู-หน้าต่าง

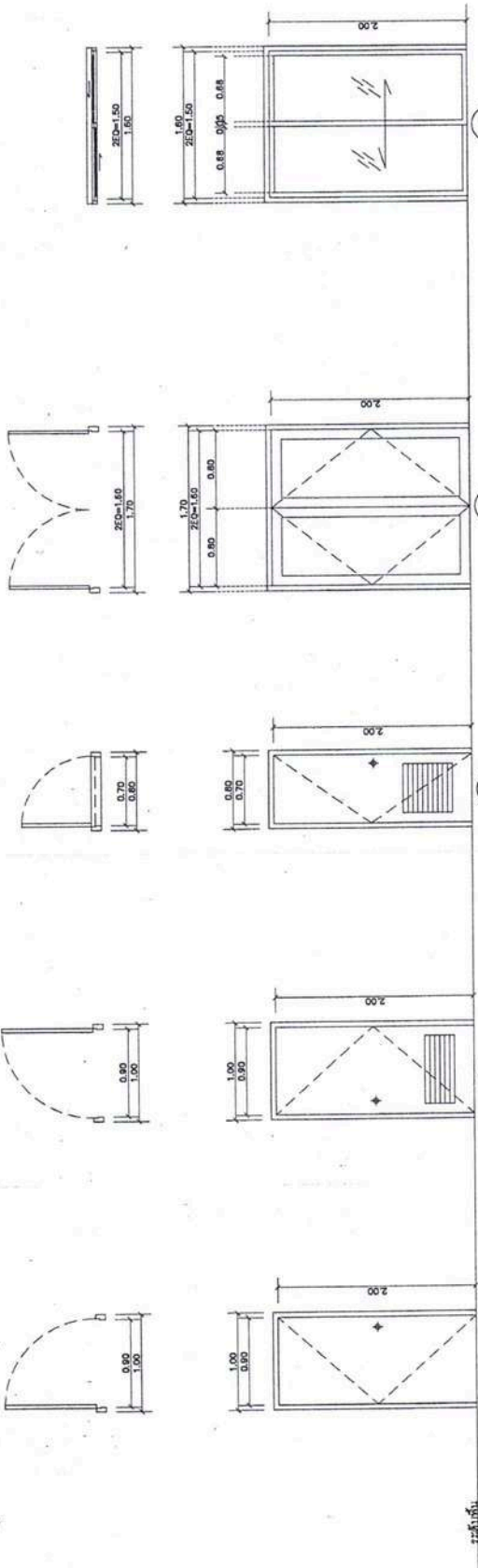

ตำแหน่ง	ชื่อ	ชนิด	ขนาด	วัสดุ	หมายเหตุ
ประตูบาน	ประตูบาน	ประตูบาน	ประตูบาน	ประตูบาน	ประตูบาน
	ประตูบาน	ประตูบาน	ประตูบาน	ประตูบาน	ประตูบาน
	ประตูบาน	ประตูบาน	ประตูบาน	ประตูบาน	ประตูบาน
	ประตูบาน	ประตูบาน	ประตูบาน	ประตูบาน	ประตูบาน
	ประตูบาน	ประตูบาน	ประตูบาน	ประตูบาน	ประตูบาน
หน้าต่าง	หน้าต่าง	หน้าต่าง	หน้าต่าง	หน้าต่าง	หน้าต่าง
	หน้าต่าง	หน้าต่าง	หน้าต่าง	หน้าต่าง	หน้าต่าง
	หน้าต่าง	หน้าต่าง	หน้าต่าง	หน้าต่าง	หน้าต่าง
	หน้าต่าง	หน้าต่าง	หน้าต่าง	หน้าต่าง	หน้าต่าง
	หน้าต่าง	หน้าต่าง	หน้าต่าง	หน้าต่าง	หน้าต่าง

แบบขยายประตู-หน้าต่าง
ขนาด 130

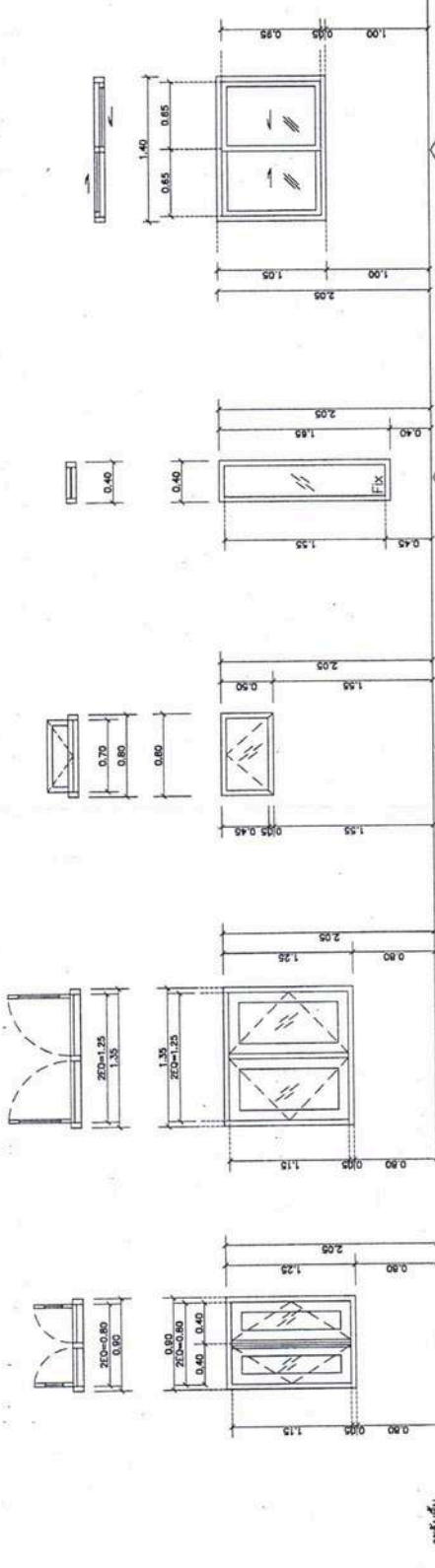

ตำแหน่ง	ชื่อ	ชนิด	ขนาด	วัสดุ	หมายเหตุ
ประตูบาน	ประตูบาน	ประตูบาน	ประตูบาน	ประตูบาน	ประตูบาน
	ประตูบาน	ประตูบาน	ประตูบาน	ประตูบาน	ประตูบาน
	ประตูบาน	ประตูบาน	ประตูบาน	ประตูบาน	ประตูบาน
	ประตูบาน	ประตูบาน	ประตูบาน	ประตูบาน	ประตูบาน
	ประตูบาน	ประตูบาน	ประตูบาน	ประตูบาน	ประตูบาน
หน้าต่าง	หน้าต่าง	หน้าต่าง	หน้าต่าง	หน้าต่าง	หน้าต่าง
	หน้าต่าง	หน้าต่าง	หน้าต่าง	หน้าต่าง	หน้าต่าง
	หน้าต่าง	หน้าต่าง	หน้าต่าง	หน้าต่าง	หน้าต่าง
	หน้าต่าง	หน้าต่าง	หน้าต่าง	หน้าต่าง	หน้าต่าง
	หน้าต่าง	หน้าต่าง	หน้าต่าง	หน้าต่าง	หน้าต่าง

บริษัท
ชื่อ
เลขที่
เลขที่
เลขที่

โครงการ
ชื่อ
เลขที่
เลขที่

ผู้ควบคุมงาน
ชื่อ
ตำแหน่ง

สำนักสำรวจและออกแบบ

แบบแปลน	แบบที่
A-13	13
แบบมาตรฐาน บ้านขนาด 130 ตารางเมตร	
รายการประกอบแบบชุดนี้ด้วย, มาตรฐานการติดตั้งสินค้า	

ตารางแสดงรายการสุขภัณฑ์

NO.	รายการ	รุ่น	ผลิตภัณฑ์	สี	รุ่น	ผลิตภัณฑ์	หมายเหตุ
WC.	โถส้วมชักโครกน้ำร้อน (FLUSH TANK)	TF-2890-SW	AMERICAN STANDARD	ขาว	C1392 ELZBA	COTTO	หรือเขียนว่า
FUR.	สายชำระ	A-4800-WT	AMERICAN STANDARD	ขาว	CT666NWH	COTTO	หรือเขียนว่า
LAV.1	อ่างล้างหน้าชนิดโถฝังผนัง	TF-470LM	AMERICAN STANDARD	ขาว	C0171	COTTO	หรือเขียนว่า
K.1	ก๊อกน้ำอ่างล้างหน้า	WS-0901 M	Watson	-	CT169(HM)	COTTO	หรือเขียนว่า
LAV.2	อ่างล้างหน้าชนิดแขวน	TF-0933-WT	AMERICAN STANDARD	ขาว	C-013+CT160-C8	COTTO	หรือเขียนว่า
K.2	ก๊อกน้ำอ่างล้างหน้า	A-0906-10	AMERICAN STANDARD	-	CT169(HM)	COTTO	หรือเขียนว่า
	-ติดตั้งอ่างล้างหน้าแบบกด	A-8016A-N	AMERICAN STANDARD	-	CT673(HM)	COTTO	หรือเขียนว่า
	-ห้องน้ำที่อ่างล้างหน้า	A-8102-N	AMERICAN STANDARD	-	CT683AX(HM)	COTTO	หรือเขียนว่า
	-สายน้ำดี	A-800-20	AMERICAN STANDARD	-	Z402(HM)	COTTO	หรือเขียนว่า
	-ตัดปลิวแล้ว	WS-1210P	AMERICAN STANDARD	-	CT179(HM)	COTTO	หรือเขียนว่า
K.	ก๊อกล้างพื้น	WS-0306L	Watson	-	CT1152C36	COTTO	หรือเขียนว่า
SW.	ชุดชักโครก แบบติดตั้ง พร้อมชุดชักโครกน้ำร้อน	A-7003C-A	American Standard	-	CT-370+	COTTO	หรือเขียนว่า
SH.	ที่ใส่สบู่ (เซรามิก)	K-2801-54-N	American Standard	ขาว	C805	COTTO	หรือเขียนว่า
PH.	ที่ใส่กระดาษชำระ (เซรามิก)	K-2501-43-N	American Standard	ขาว	C815	COTTO	หรือเขียนว่า
TB.	ราวแขวนผ้า (สแตนเลส)	K-2501-53-N	American Standard	-	CT0150(HM)	COTTO	หรือเขียนว่า
FD.	ตะแกรงที่ลิ้นชัก FLOOR DRAIN 2"	A-8200-N	American Standard	-	CT64021(HM)	COTTO	หรือเขียนว่า
M.1.	กระจกเงากระเบื้องโมเสก ขนาด 60x70 ซม. หนา 6 มม.						
M.2.	กระจกเงากระเบื้องโมเสก กระจกเงาเคลือบสี พร้อมชักโครก						

ตารางแสดงระบะความสูงสุขภัณฑ์

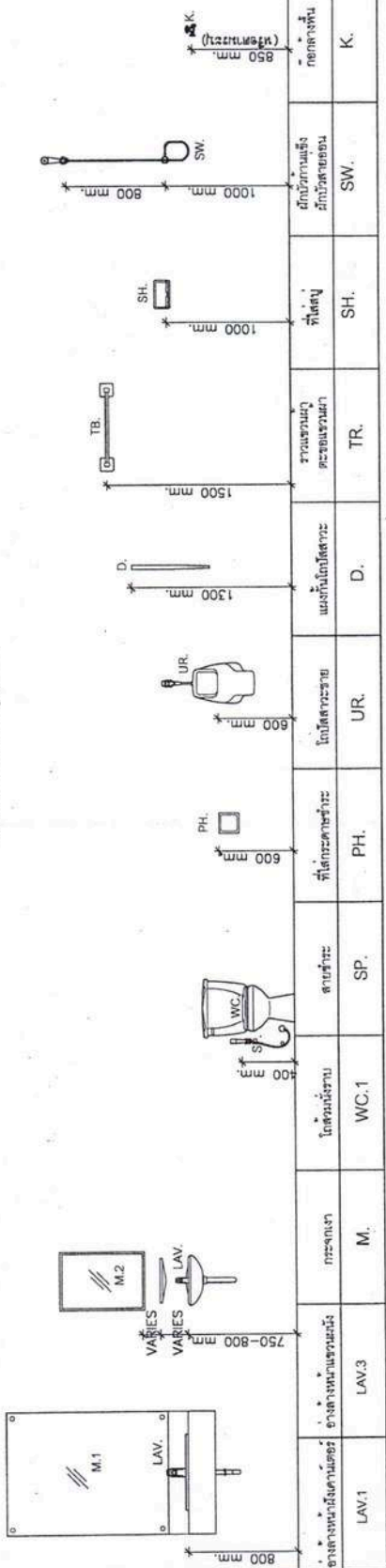

กรมทางหลวง	
ชื่อ	ชื่อ
นามสกุล	นามสกุล
ตำแหน่ง	ตำแหน่ง
ชื่อ	ชื่อ
นามสกุล	นามสกุล
ตำแหน่ง	ตำแหน่ง

สำนักสำรวจและออกแบบ

แบบเลขที่ A-14

แผ่นที่ 14

แบบมาตรฐาน บ้านเลขที่ 130 ตารางเมตร

แบบขยายห้องน้ำ

กรมทางหลวง	
ชั้น	วิศวกร
ชื่อ	ช. น.
ชื่อแบบ	สถาปัตย์
เลขแบบ	2-1-1
ผู้ควบคุมการก่อสร้างและออกแบบ	
ชื่อผู้ควบคุม	ช. น.
แบบเลขที่	

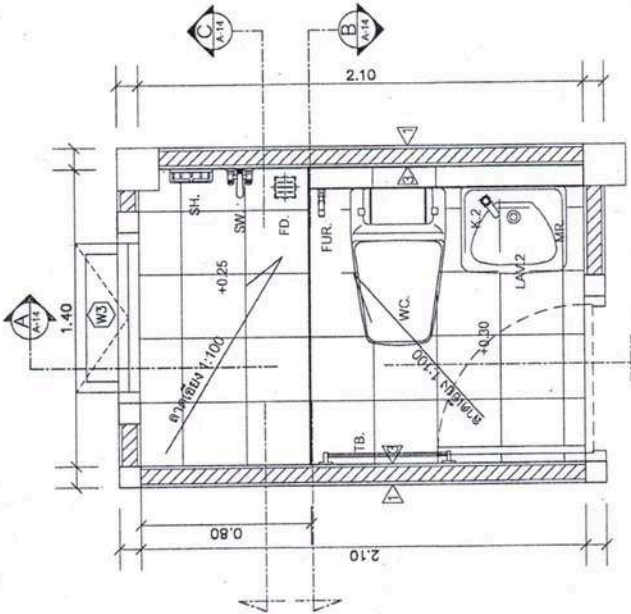

แบบขยายห้องน้ำ 1
มาตราส่วน 1:25

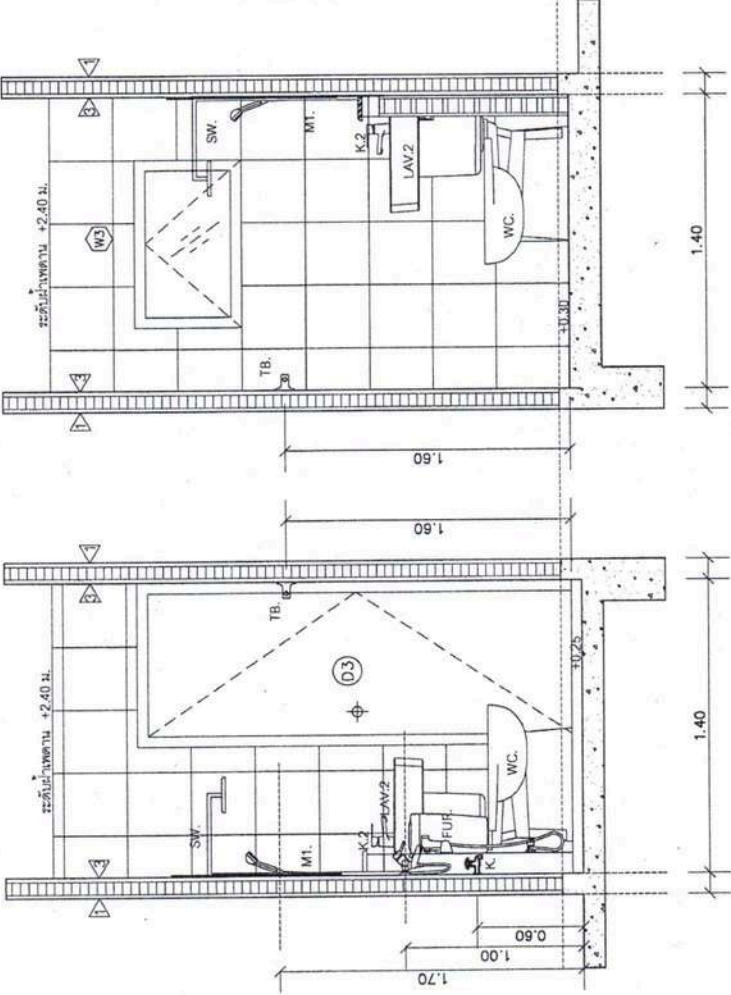

รูปตัด B-B
มาตราส่วน 1:25

รูปตัด C-C
มาตราส่วน 1:25

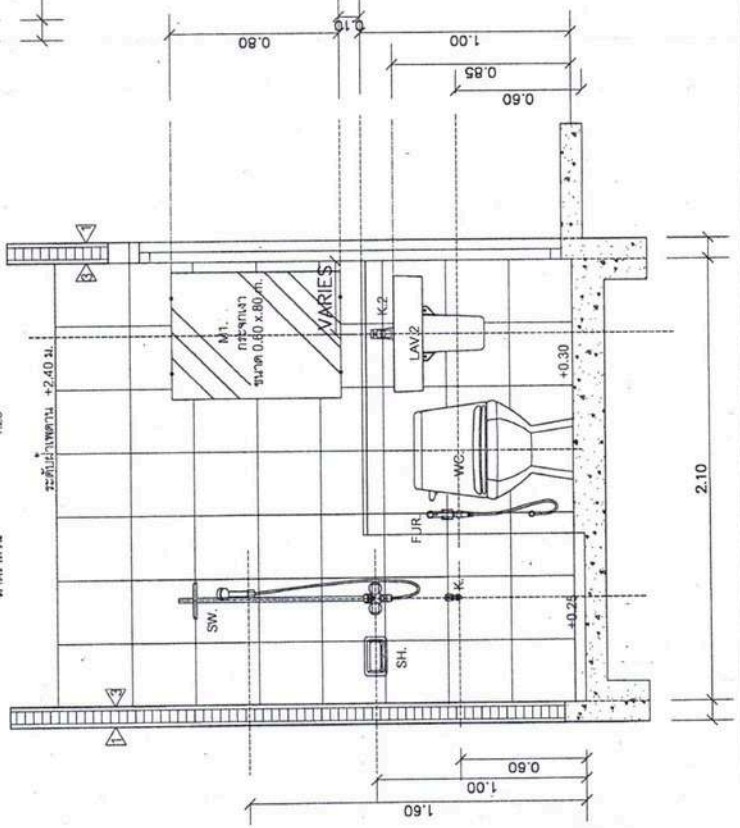

รูปตัด A-A
มาตราส่วน 1:25

สำนักงานวิศวกรรมและออกแบบ	
แบบเลขที่	แผนที่
A-15	15
แบบมาตรฐาน บ้านขนาด 130 ตารางเมตร	
แบบขยายหลังคา	

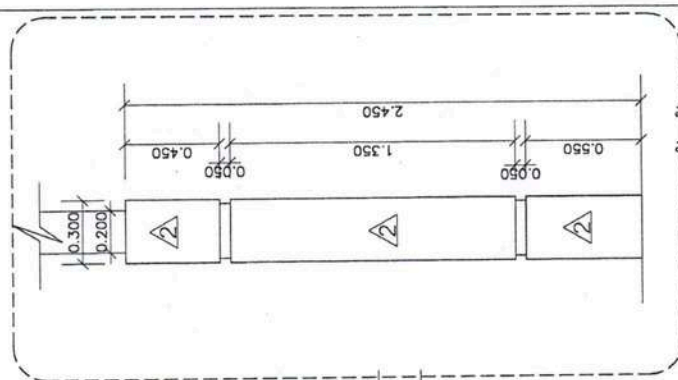

แบบขยายเสานานาน
มาตราส่วน 1:25

กรมทางหลวง	
เขียน	คิด
อนันต์	อนุช
เชษฐานันท์	เชษฐา
สำนักงานวิศวกรรมและออกแบบ	
ประเภท	ส่วนที่
	แบบฉบับ

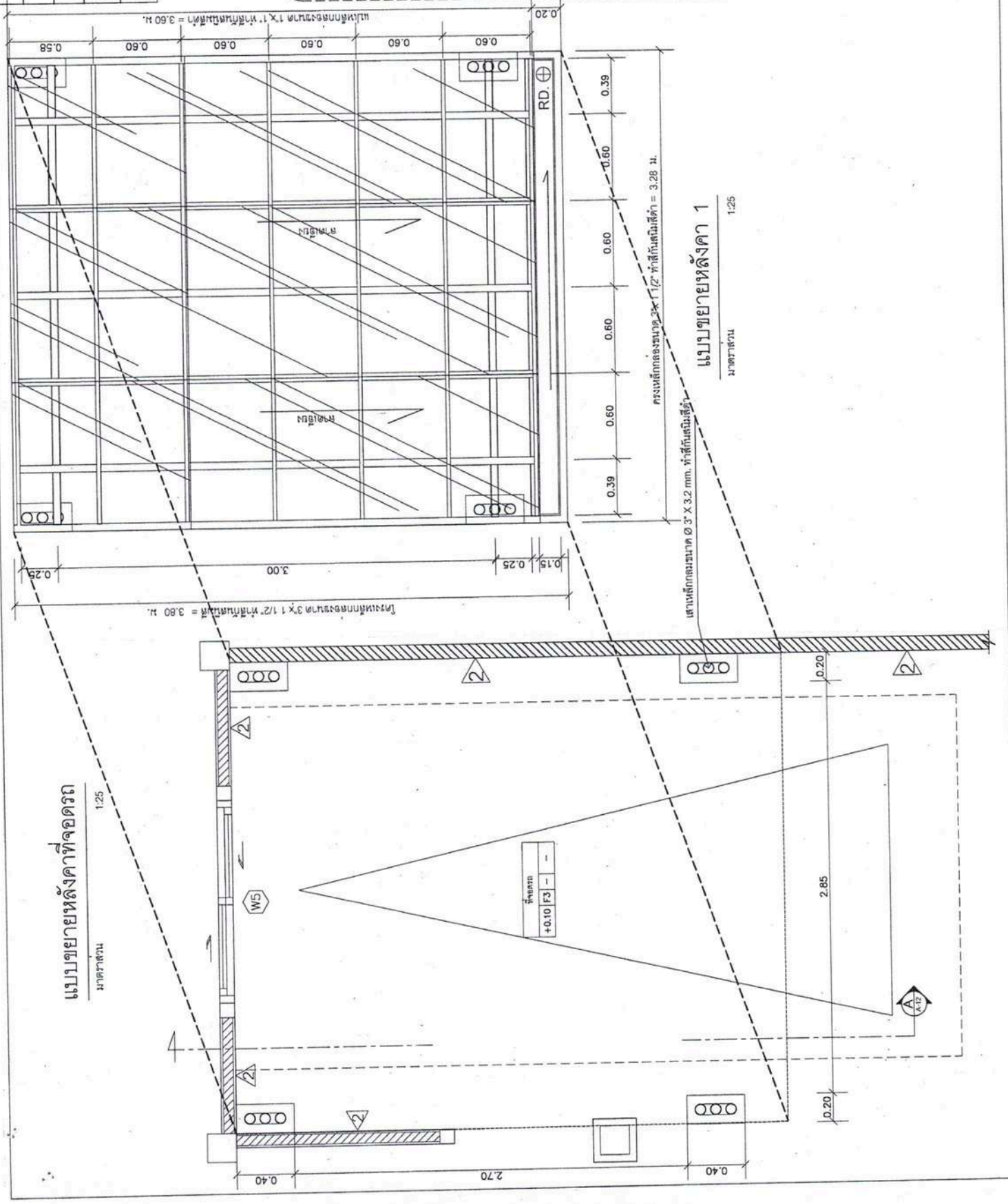

แบบขยายหลังคาที่จอดรถ
มาตราส่วน 1:25

แบบขยายหลังคา 1
มาตราส่วน 1:25

จำนวน	
+0.10 F3	-

สำนักสำรวจและออกแบบ

แบบร่างที่
A-16

แผ่นที่
16

แบบมาตรฐาน บ้านแฝด 30 ตารางเมตร

รูปตัดขวางหน้า

หลังคาโผล่ตัวรับขนาดหนา 6 มม.
โครงเหล็กถองขนาด 1x1" ทำสีกันสนิมสีดำ
โครงเหล็กถองขนาด 3x1 1/2" ทำสีกันสนิมสีดำ

รางน้ำโถง สำหรับ 15x15 ซม.
โครงเหล็กถองขนาด 3x1 1/2" ทำสีกันสนิมสีดำ

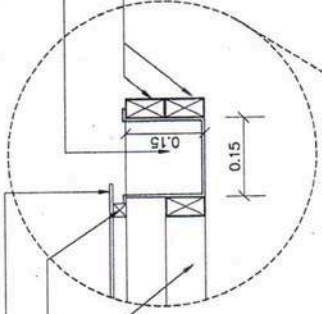

แบบขยายรางน้ำโถง

มาตราส่วน 1:10

หลังคาโผล่ตัวรับขนาดหนา 6 มม.
โครงเหล็กถองขนาด 1x1" ทำสีกันสนิมสีดำ
โครงเหล็กถองขนาด 3x1 1/2" ทำสีกันสนิมสีดำ

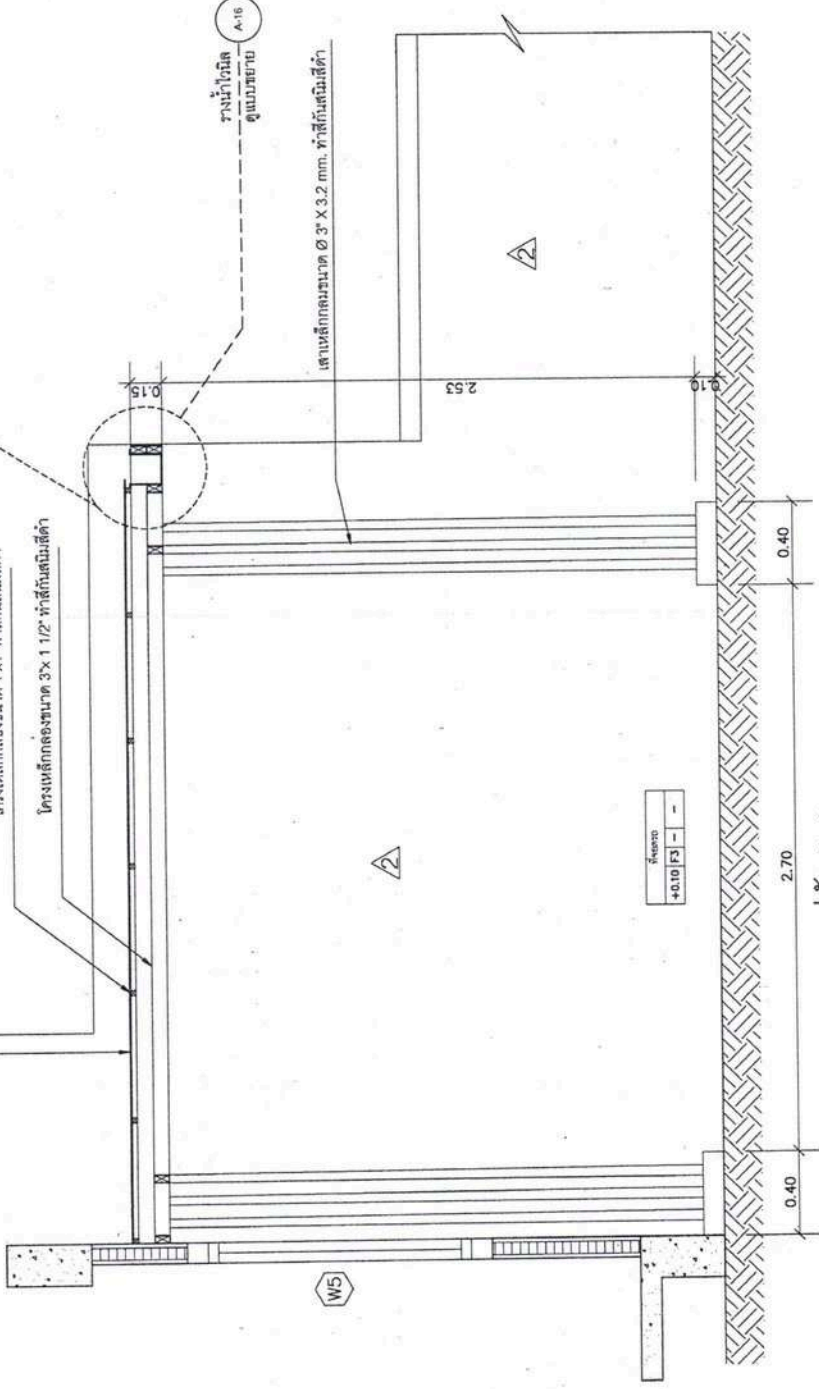

สีพื้น	-
+0.10	F3
-	-

รูปตัด A-A

มาตราส่วน 1:50

กรมทางหลวง	
ชื่อ	ยศ
ชื่อ	ตำแหน่ง
ชื่อ	ตำแหน่ง
ชื่อ	ตำแหน่ง
ชื่อ	ตำแหน่ง
ชื่อ	ตำแหน่ง

แบบร่างที่	แผ่นที่
A-17	17

แบบมาตรฐาน บ้านแฝด 130 ตารางเมตร

แบบขยายผนังเขต

แบบขยายผนังบังแดด

1:25

มาตรฐาน

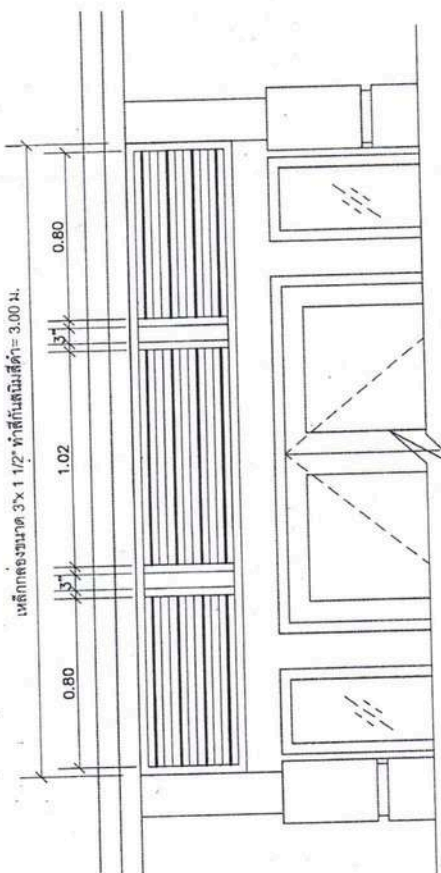
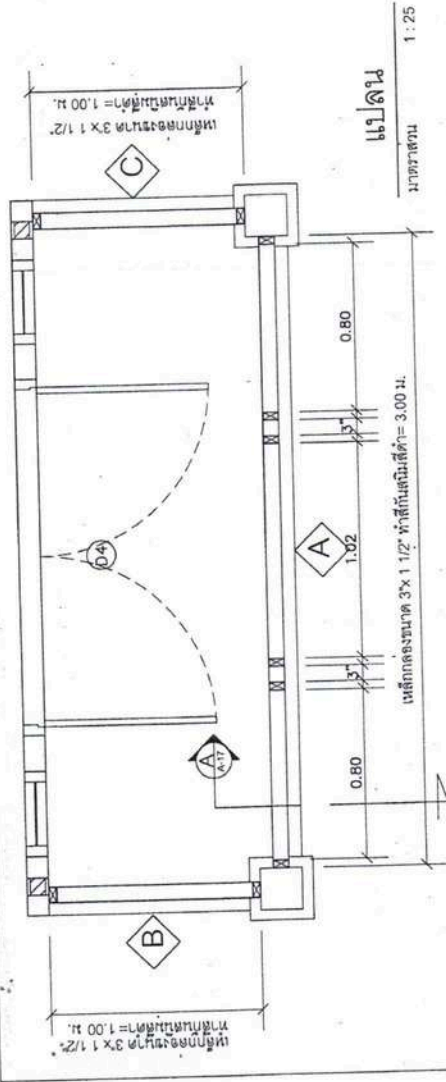

รูปด้าน A

มาตรฐาน 1:25

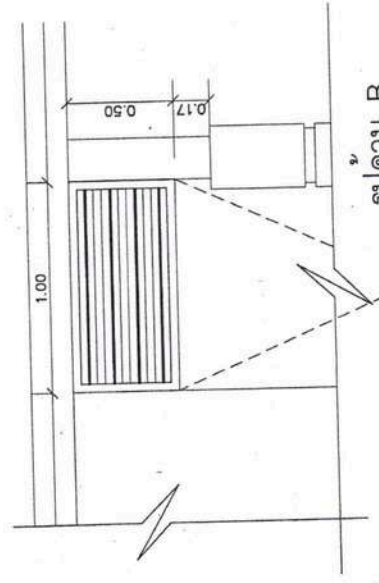

รูปด้าน B

มาตรฐาน 1:25

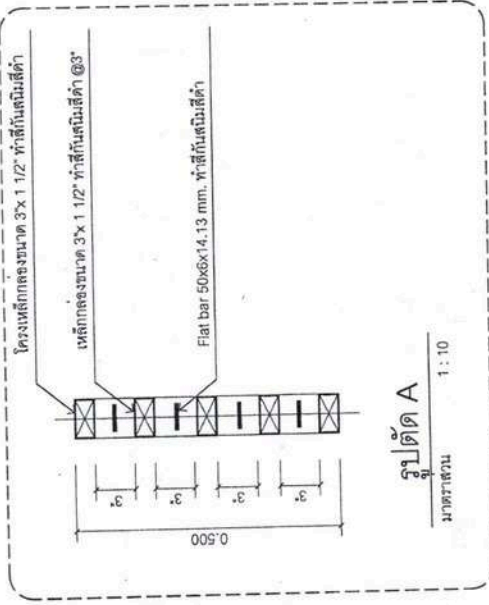

รูปตัด A

มาตรฐาน 1:10

โครงเหล็กกล่องขนาด 3x1 1/2" ทำสีกันสนิมสีดำ

เหล็กกล่องขนาด 3x1 1/2" ทำสีกันสนิมสีดำ @3"

Fiat bar 50x6x14.13 mm. ทำสีกันสนิมสีดำ

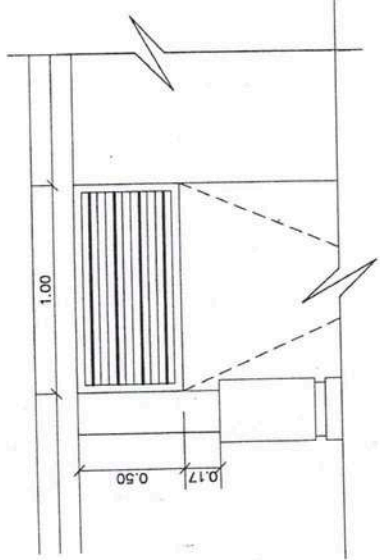

รูปด้าน C

มาตรฐาน 1:25

กรมทางหลวง	
เขียน	คิด
ออกแบบ <i>On</i>	ตรวจ <i>On</i>
เขียนแบบ <i>On</i>	ตรวจแบบ <i>On</i>
ผู้ควบคุมการปฏิบัติงานและออกแบบ	
อนุมัติ	ลงวันที่
<i>On</i>	
แบบพิมพ์	

สำนักงานวิศวกรรมและออกแบบ	
แบบเลขที่	ST-01
แผ่นที่	18
แบบมาตรฐานบ้านขนาด 130 ตารางเมตร	
รายชื่อสถาปนิก	

2.4 ระยะห่างระหว่างเหล็กเสริม (LAP JOINT)

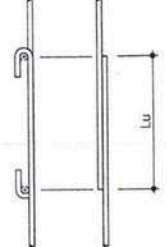

ชนิดของเหล็กเสริม	Lu
SR 24	35 db WHOOK 40 db OR
SD 40	30 db WHOOK

2.5 ระยะที่น้อยที่สุดของผิวคอนกรีตที่หุ้มเหล็กเสริม (MINIMUM COVERAGE)

ชนิดของโครงสร้าง	ระยะที่น้อยที่สุดของคอนกรีตที่หุ้มเหล็กเสริม (mm)
พื้น, ผนัง	25-30
ฐานเสา	25
ฐานคาน	75
คาน	75

3. พื้น คอนกรีต (SLAB)

3.1 ระยะห่างระหว่างเหล็กเสริม (CLEAR DISTANCE OF BAR)

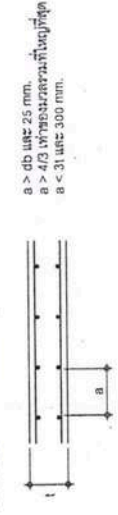

a > db และ 25 mm.
a > 4/3 เท่าของขนาดรวมที่ใหญ่ที่สุด
a < 31 และ 300 mm.

3.2 การจัดเรียงเหล็กเสริมพื้น (SLAB REINFORCEMENT)

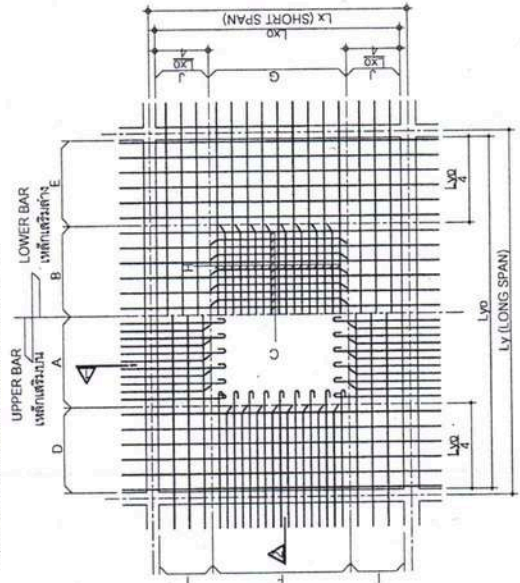

1. ชนิดของวัสดุ MATERIALS

- 1.1 คอนกรีต (CONCRETE)
 - ก) ทำไม่ใช้ปูนปอร์ตแลนด์ชนิดที่ 20 ขึ้น ของแรงกดดันของทรงกระบอกขนาด 15 x 30 ซม. ซึ่งมีอัตราส่วนน้ำซีเมนต์ต่อปูน 28 ส่วน
 - ข) คอนกรีตที่ใช้สำหรับทำคอนกรีตเสริมเหล็ก เช่น เสา คาน ต้องไม่ต่ำกว่า 240 กก./ตร.ซม.
 - ค) คอนกรีตที่ใช้สำหรับทำคานคดต้องไม่ต่ำกว่า 150 กก./ตร.ซม.
 - ง) คอนกรีตที่ใช้สำหรับทำพื้นต้องไม่ต่ำกว่า 150 กก./ตร.ซม.
- 1.2 เหล็กเสริม (REINFORCEMENT)
 - SR 24 (FOR DB10, DB12, DB16, DB20, DB25)
 - SD 40 (FOR DB10, DB12, DB16, DB20, DB25)

2. รายละเอียดเกี่ยวกับเหล็กเสริม (ARRANGEMENT OF BAR)

- 2.1 การงอ 180 องศา สำหรับเหล็กเสริมหลัก (SEMI-CIRCULAR HOOK FOR MAIN BAR)
 - เหล็กข้อต่อไม่ต้องการ ยกเว้นเหล็กเสริมคาน ที่ต้องงอและแฉก
 - FOR DEFORMED BAR, EXCEPT CONNER BAR OF COLUMN GIRDER AND BEAM.
- เหล็กคานต้องงอ 180 องศา ที่ปลายคานเสมอทั้งเหล็กข้อต่อซึ่งเป็นเหล็กเสริมหลักที่ไม่ต้องการแฉกและแฉก
- FOR ROUND BAR, INCLUDE CONNER BAR OF COLUMN GIRDER AND BEAM.

2.2 ระยะฝังปลายของเหล็กเสริม (ANCHOR LENGTH)

ชนิดของเหล็กเสริม	เหล็กเสริมทั่วไป (S1)	เหล็กคานของเสาและคาน (S2)
SR 24	35 db WHOOK	คาน 25 db WHOOK
SD 40	35 db	> 150 mm. AND 10 db

db = ขนาดเส้นผ่าศูนย์กลางของเหล็กเสริม

2.3 มาตราฐานการงอ (STANDARD HOOK)

การงอ	การงอแบบต่าง ๆ	SR 24	SD 40
การงอ 180 องศา สำหรับเหล็กเสริมหลักของเสาและคาน		D > 3 db E > 4 db	D > 4 db E > 4 db
การงอ 135 องศา สำหรับเหล็กเสริมทั่วไปและเหล็กคาน		D > 3 db E > 6 db	D > 4 db E > 6 db
การงอ 90 องศา สำหรับเหล็กเสริมคาน		D > 3 db E > 8 db	D > 3 db E > 8 db
การงอ 90 องศา สำหรับคานและเหล็กเสริมคานที่ฝังและฝัง		D > 3 db	D > 4 db
การงอ 90 องศา สำหรับคานคด		D > 3 db	D > 4 db
การงอ 90 องศา สำหรับคานคดที่ฝังและฝัง		D > 3 db	D > 4 db
การงอ 90 องศา สำหรับคานคดที่ฝังและฝัง		D > 3 db	D > 4 db
การงอ 90 องศา สำหรับคานคดที่ฝังและฝัง		D > 3 db	D > 4 db

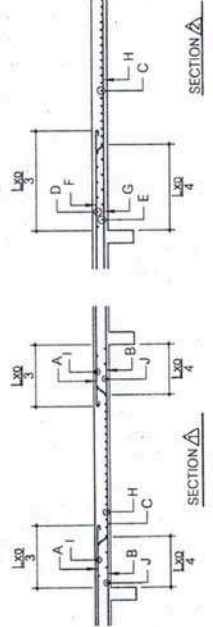

3.3 ระยะฝังของเหล็กเสริมพื้น (ANCHORAGE OF BAR)

สำหรับทุกระเบียงเหล็กเสริมต่างชนิด ปลายเหล็กเสริมที่วางในทิศทางเดียวกันควรเรียงกันด้านที่ตรงกันข้ามกัน (FOR THE FOLLOWING CASE, THE END OF BAR SHALL BE LOCATED ON THE OPPOSITE SIDE OF CENTER OF SUPPORTING BEAM.)

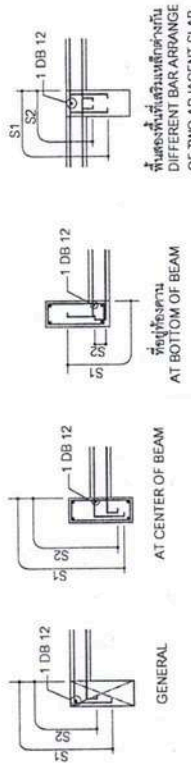

3.4 การเสริมเหล็กที่ขยายรอบช่องเปิด (ADDITIONAL REINFORCEMENT AROUND OPENING)

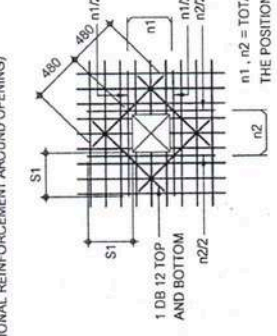

n1, n2 = TOTAL REINFORCEMENT AT THE POSITION OF OPENING.

3.5 พื้นคาน (CANTILEVER SLAB)

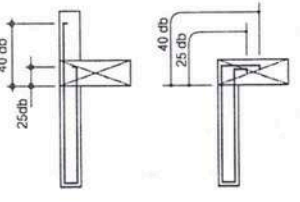

การรับทราบผลงาน			
เป็น / ภาระ	ผู้ ควบคุม	งาน /	
ตรวจ /	ผู้ ควบคุม	การ /	
เห็น /	ผู้ ควบคุม	การ /	
ตรวจ /	ผู้ ควบคุม	การ /	
ตรวจ /	ผู้ ควบคุม	การ /	

สำนักสำรวจและออกแบบ

แบบเลขที่	แผนที่
ST-02	19
แบบมาตรฐานบ้านขนาด 130 ตารางเมตร	
รายการประกอบแบบ 2	

4. คาน (BEAM AND GIRDER)

4.1 ระยะห่างระหว่างเหล็กเสริม (CLEAR DISTANCE OF BAR)

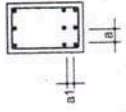

$a > db$ AND 25 mm.
 $a > 4/3$ เท่าของมวลรวมที่ใหญ่ที่สุด TIME OF MAX. SIZE OF AGGREGATE
 $a > 25$ mm.

4.2 การจัดเหล็กเสริมในคาน (BEAM REINFORCEMENT)

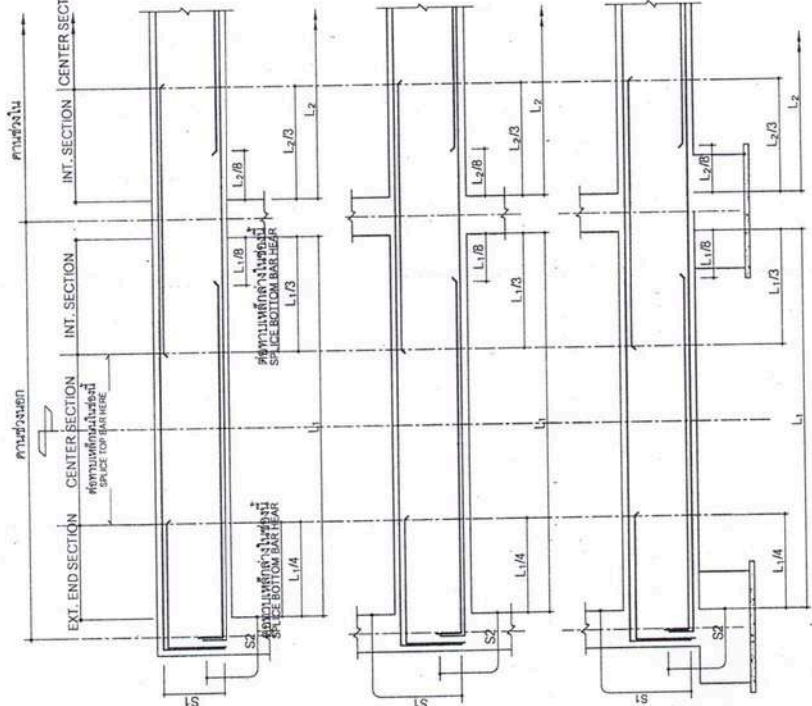

4.3 มาตราฐานการเสริมเหล็กในคานที่มีการเปลี่ยนระดับ

STANDARD DETAIL OF BEAM AT THE CHANGED LEVEL POSITION

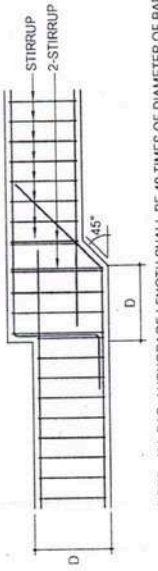

NOTE : ALL BAR ANCHORAGE LENGTH SHALL BE 40 TIMES OF DIAMETER OF BAR.
 ความยาวการยึดของเหล็กเสริมจะเป็น 40 เท่าของเส้นผ่าศูนย์กลางเหล็กเสริม.

(2) การเสริมเหล็กพิเศษรอบรูเปิดในคาน (ADDITIONAL REINFORCMENT AROUND OPENING)

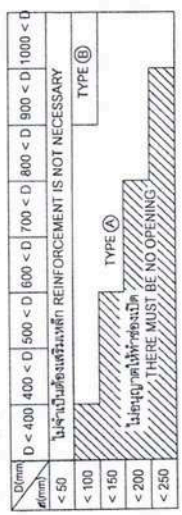

การเสริมเหล็กพิเศษสำหรับรูเปิด TYPE A REINFORCEMENT

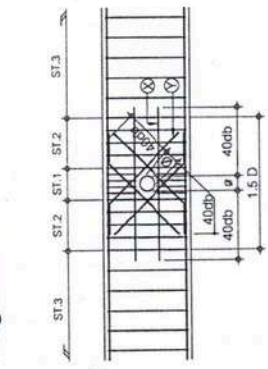

B = ความกว้างคาน BEAM WIDTH
 D = ความลึกคาน BEAM DEPTH
 P = ระยะห่างของเหล็กตัวตั้ง
 PITCH OF STIRRUP OF BEAM
 ST.1 = เหล็กตัวตั้ง DB12 @ 50 มม.
 ST.2 = เหล็กตัวตั้งคาน @ 100 มม.
 ST.3 = เหล็กตัวตั้งคานระดับ @ ตามหน้าตัดทั่วไป

4.4 การเสริมคานคอนกรีตเสริมเหล็กคาน (ADDITIONAL CONCRETE)

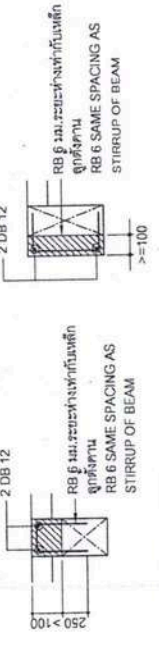

4.5 CONNECTION OF BEAM

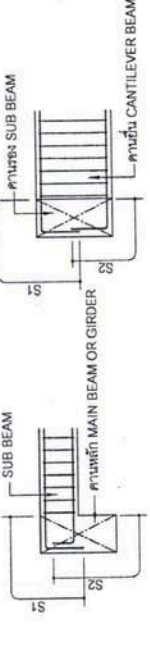

4.6 ช่องเปิดในคาน (BEAM OPENING)

(1) บริเวณที่นิยมให้รูเปิด (ALLOWABLE LOCATION FOR OPENING)

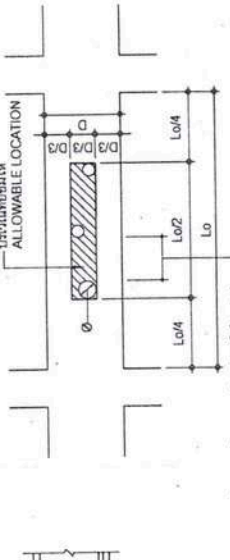

3 เท่าของเส้นผ่าศูนย์กลางของรูเปิดชนิดที่ใหญ่กว่า
 $a > 3 \times \text{DIAMETER OF LARGE ONE}$

HORIZONTAL REINFORCEMENT	D < 800	2 DB 12
	D > 800	2 DB 16
INCLINE REINFORCEMENT	P < 150	BAR SIZE SHALL BE 2 SIZE LARGER THAN STIRRUP
	P > 150	BAR SIZE SHALL BE 1 SIZE LARGER THAN STIRRUP
	B < 350	2 BARS
	B < 450	3 BARS

การเสริมเหล็กพิเศษสำหรับรูเปิด TYPE B REINFORCEMENT

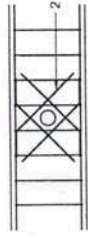

การรับฟังผลวง	
เขียน วิศวกร	ทนาย วิศวกร
ออกแบบ วิศวกร	ตรวจ วิศวกร
แก้ไข วิศวกร	ผู้ควบคุมการก่อสร้าง วิศวกร
สถาปนิก	วิศวกร
อธิบดี	อธิบดี

สำนักสำรวจและออกแบบ

แบบเลขที่ 21

ST-04

แบบมาตรฐานบ้านขนาด 130 ตารางเมตร

แปลนสถาปัตย์จาก การปฏิรูปที่ดิน

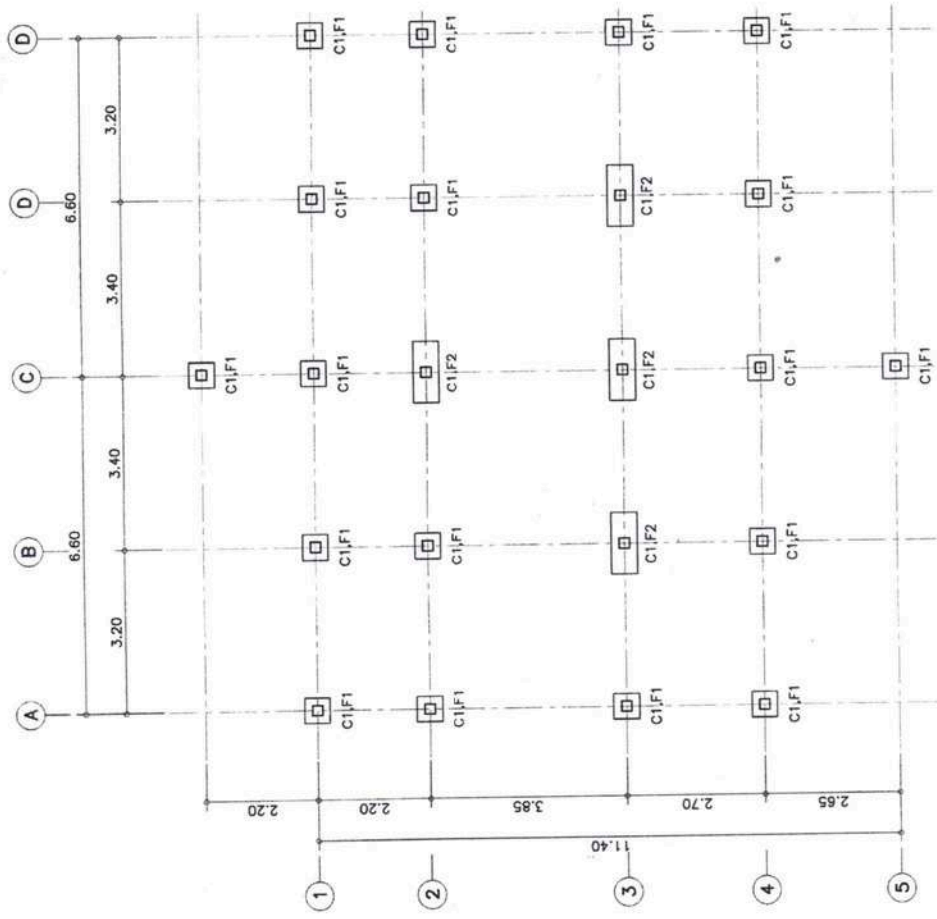

ชื่อโครงการ	โครงการ	วันที่
ชื่อสถาปนิก	ชื่อสถาปนิก	ชื่อสถาปนิก
ชื่อช่างเขียน	ชื่อช่างเขียน	ชื่อช่างเขียน
ชื่อผู้ควบคุมงาน	ชื่อผู้ควบคุมงาน	ชื่อผู้ควบคุมงาน
ชื่อผู้รับใช้	ชื่อผู้รับใช้	ชื่อผู้รับใช้

แปลนสถา - ฐานราก การปฏิรูปที่ดิน
มาตราส่วน 1:100

สำนักงานสำรวจและออกแบบ	
แบบเลขที่	แผนที่
ST-06	23
แบบมาตรฐานบ้านแฝด 30 ตารางเมตร	
แปลนโครงสร้างหลังคา	

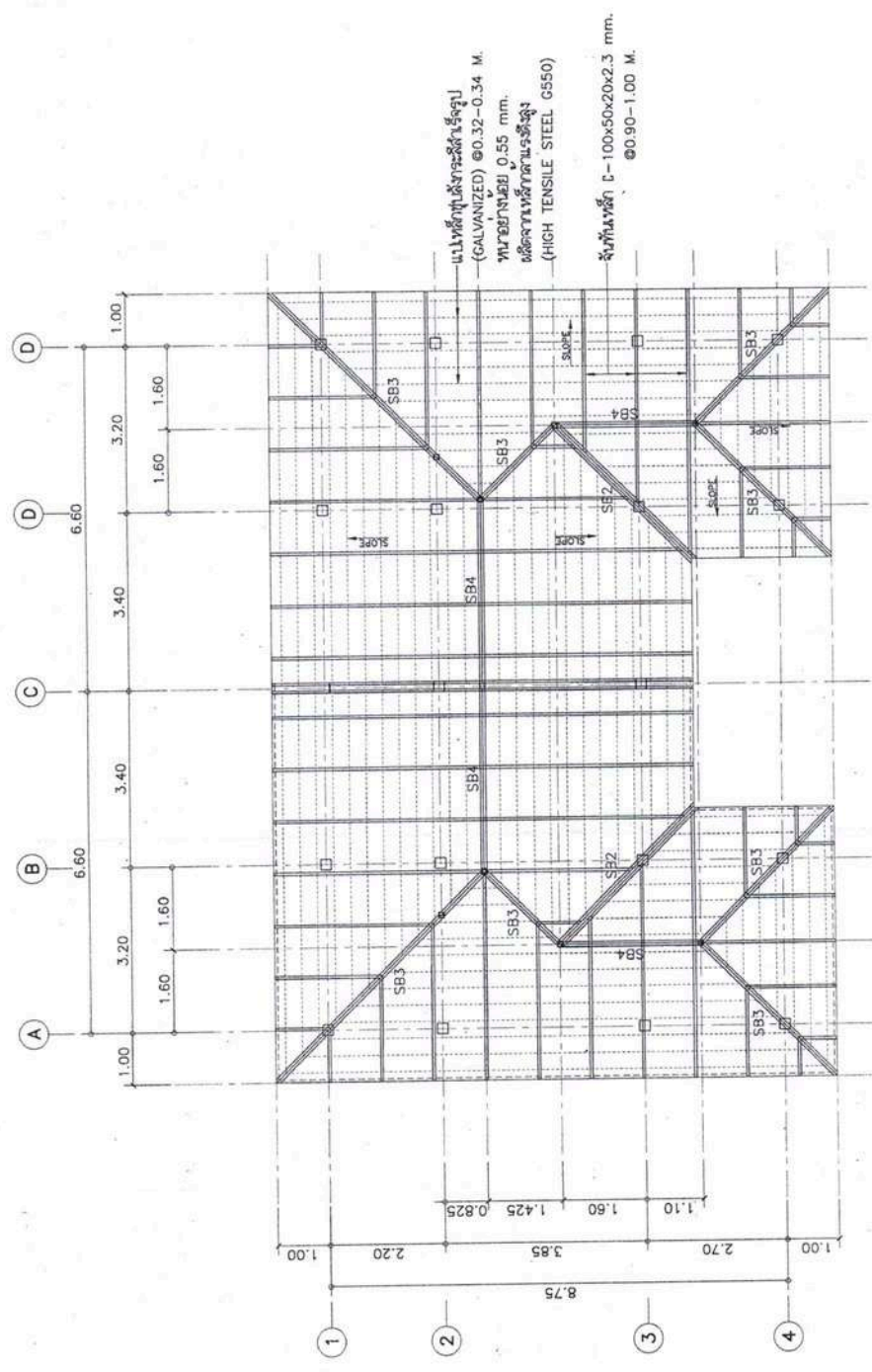

NOTE:
 SB2 : 2C-100x50x20x2.3 mm. (๓) (ตะแคง)
 SB3 : 2C-100x50x20x2.3 mm. (๓) (ตะแคง)
 SB4 : 2C-100x50x20x2.3 mm. (๓) (ตะแคง)

แปลนโครงสร้างหลังคา
มาตรฐาน 1:100

กรมทางหลวง	
เขียน	ชื่อ
ออกแบบ	ชื่อ
แก้ไข	ชื่อ
ผู้ควบคุมงาน	ชื่อ
อนุญาต	ชื่อ

สำนักสำรวจและออกแบบ

แบบเลขที่	แผ่นที่
ST-07	24
แบบมาตรฐานบ้านเลขที่ 130 ศาลางาชอง	
แบบขยายเสา	

ตำแหน่ง เสาต้นแรก	เสาต้นแรก	เสาต้นที่ 1-หลังเสา
C1		
	เหล็กเส้น 4-DB12	4-DB12
	เหล็กประกอบ 1-RB6@ 0.15	1-RB6@ 0.15

แบบขยายเสา
ขนาดตัวคูณ 1:25

กรมทางหลวง	
เขียน	ชื่อ
เขียน	ชื่อ

สำนักสำรวจและออกแบบ
แบบเลขที่ ST-08
แบบมาตรฐานแบบ 130 ตารางเมตร
แบบขยายตาม

นางสาวกัญญากร
เขียน อนุชิต ฟ้า อนุชิต ภาณุ อนุชิต
สถาปนิก/ผู้ควบคุมงาน วิศวกร
หน้างาน วิศวกร
ผู้ควบคุมงาน/ช่างควบคุมงานแบบ
สถาปนิก วิศวกร

B1				B2			
TYPE	CONTINUOUS OR CANTILEVER SECTION	MIDDLE SPAN SECTION	END SUPPORT SECTION	TYPE	CONTINUOUS OR CANTILEVER SECTION	MIDDLE SPAN SECTION	END SUPPORT SECTION
LOCATION				LOCATION			
SHAPE				SHAPE			
SIZE	0.20 x 0.40			SIZE	0.20 x 0.40		
TO BAR	2-DB12	2-DB12	2-DB12	TO BAR	3-DB12	2-DB12	2-DB12
STIRRUP	RB6@ 0.15	RB6@ 0.15	RB6@ 0.15	STIRRUP	RB6@ 0.15	RB6@ 0.15	RB6@ 0.15
BOTT. BAR	2-DB12	2-DB12	2-DB12	BOTT. BAR	2-DB12	3-DB12	3-DB12
OTHER				OTHER			
B3				B4			
TYPE	CONTINUOUS OR CANTILEVER SECTION	MIDDLE SPAN SECTION	END SUPPORT SECTION	TYPE	CONTINUOUS OR CANTILEVER SECTION	MIDDLE SPAN SECTION	END SUPPORT SECTION
LOCATION				LOCATION			
SHAPE				SHAPE			
SIZE	0.20 x 0.40			SIZE	0.20 x 0.40		
TO BAR	4-DB12	2-DB12	2-DB12	TO BAR	3-DB16	2-DB16	2-DB16
STIRRUP	RB9@ 0.20	RB9@ 0.20	RB9@ 0.20	STIRRUP	RB9@ 0.15	RB9@ 0.15	RB9@ 0.15
BOTT. BAR	2-DB12	4-DB12	4-DB12	BOTT. BAR	2-DB16	3-DB16	3-DB16
OTHER				OTHER			
B5				B6			
TYPE	CONTINUOUS OR CANTILEVER SECTION	MIDDLE SPAN SECTION	END SUPPORT SECTION	TYPE	CONTINUOUS OR CANTILEVER SECTION	MIDDLE SPAN SECTION	END SUPPORT SECTION
LOCATION				LOCATION			
SHAPE				SHAPE			
SIZE	0.20 x 0.50			SIZE	0.20 x 0.50		
TO BAR	3-DB16	3-DB16	3-DB16	TO BAR	3-DB16	3-DB16	3-DB16
STIRRUP	2-RB9@ 0.15	2-RB9@ 0.15	2-RB9@ 0.15	STIRRUP	2-RB9@ 0.15	2-RB9@ 0.15	2-RB9@ 0.15
BOTT. BAR	3-DB16	3-DB16	3-DB16	BOTT. BAR	3-DB16	3-DB16	3-DB16
OTHER				OTHER			

แบบขยายตาม
มาตราฐาน 1:25

สำนักงานวิศวกรรมและออกแบบ

แบบเลขที่	แผ่นที่
ST-09	26
แบบมาตรฐาน กาน้ำฝน 130 ตารางเมตร	
แบบขยายขึ้น	

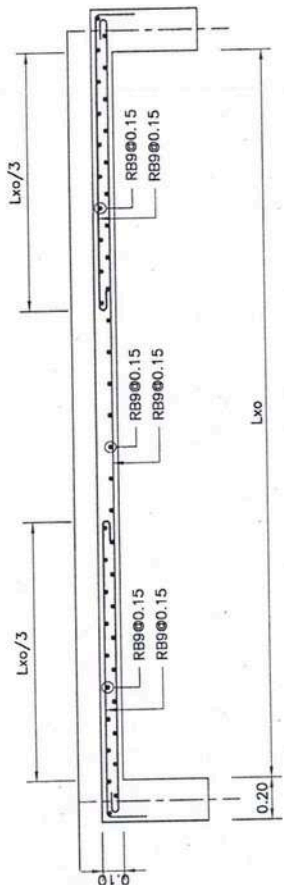

SHORT SPAN

แบบขยายขึ้น (SI)
มาตราส่วน 1:25

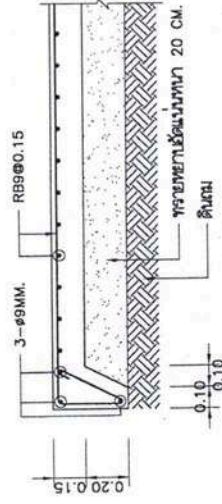

แบบขยายขึ้น (S)
มาตราส่วน 1:25

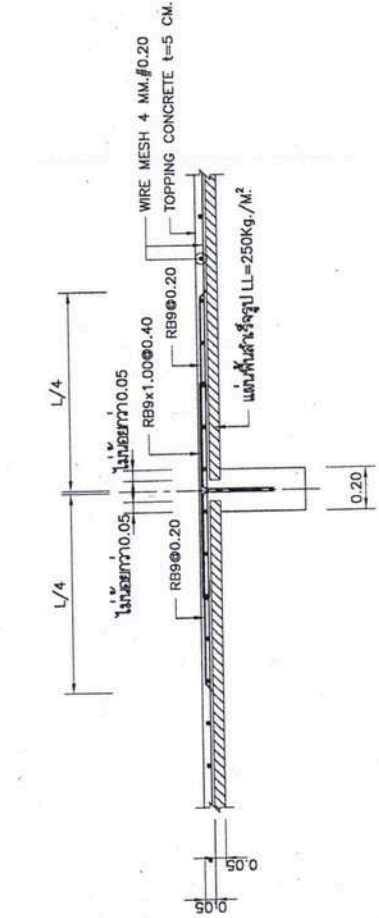

พื้นสำเร็จรูป (SI) (ด้านขวา)
มาตราส่วน 1:25

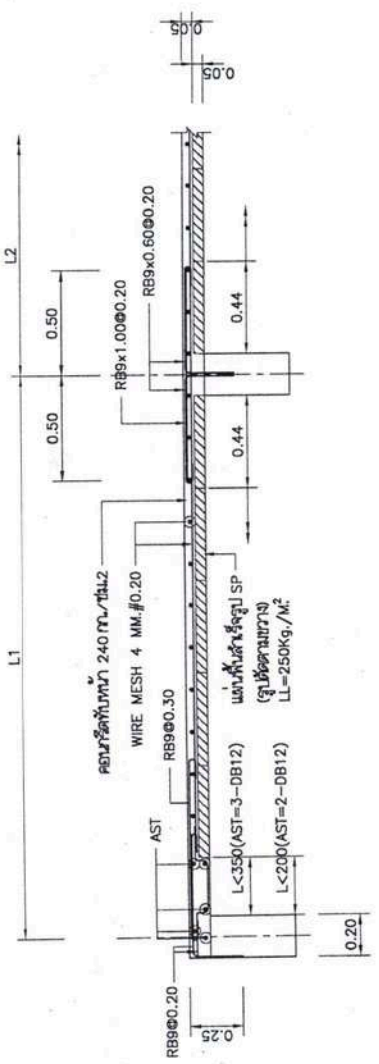

แบบขยายขึ้น (S) (รูปตัดตามขวาง/การเปิดช่องกึ่งขาด)
มาตราส่วน 1:25

กรมทางหลวง	
เขียน อนุมัติ	ทท.
ออกแบบ/ควบคุม	
แก้ไข/ปรับปรุง	ฉบับที่ 29/1/15
ตรวจสอบ	ผู้ควบคุมการดำเนินการและออกแบบ
อนุญาต	ฉบับที่
	วันที่

สำนักงานสำรวจและออกแบบ

แบบเลขที่	แผ่นที่
ST-10	27

แบบมาตรฐานขนาด 130 ตารางเมตร
แบบขยายฐานรากห้องที่จอดรถ

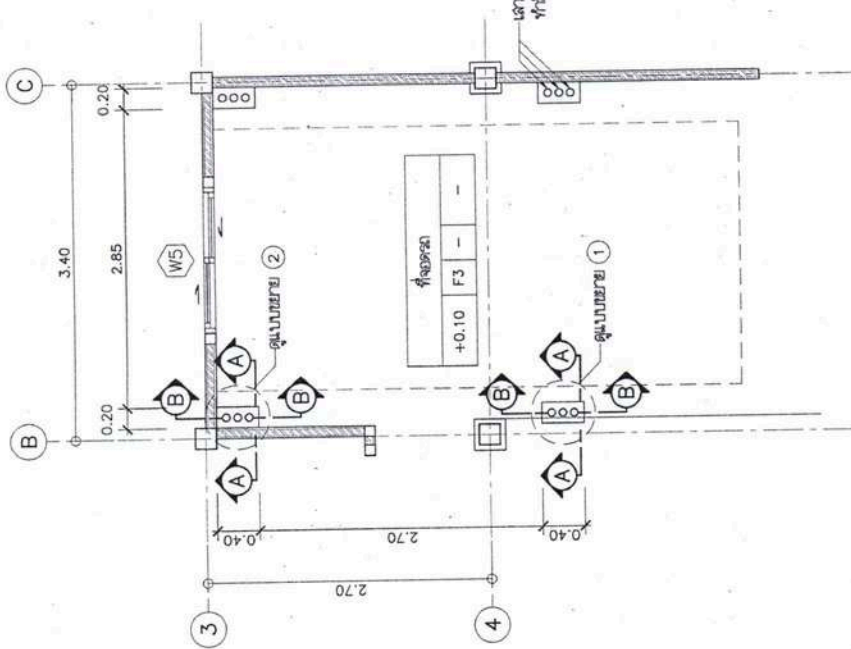

แบบต้นที่จอดรถ
มาตราส่วน 1:50

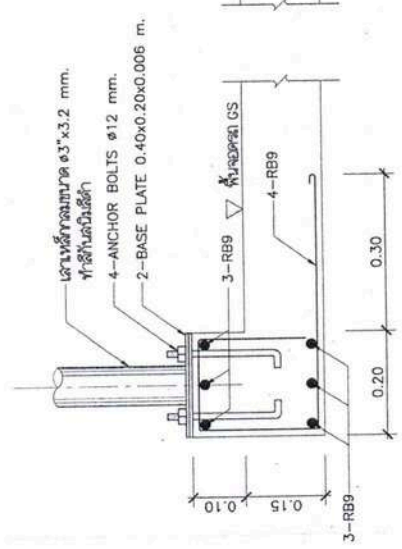

SECTION A - A

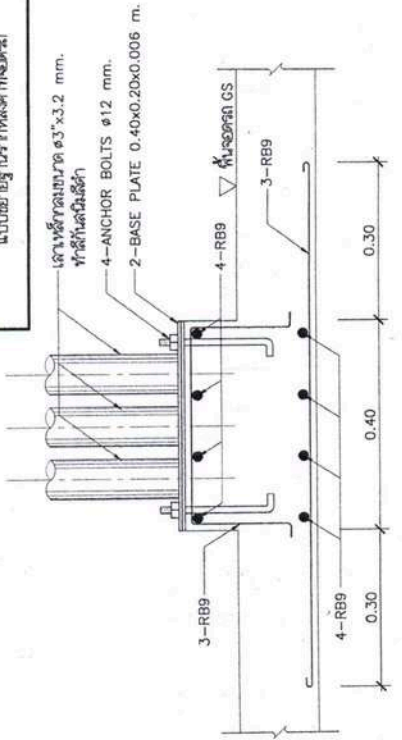

SECTION B - B

แบบขยาย 1
มาตราส่วน 1:10

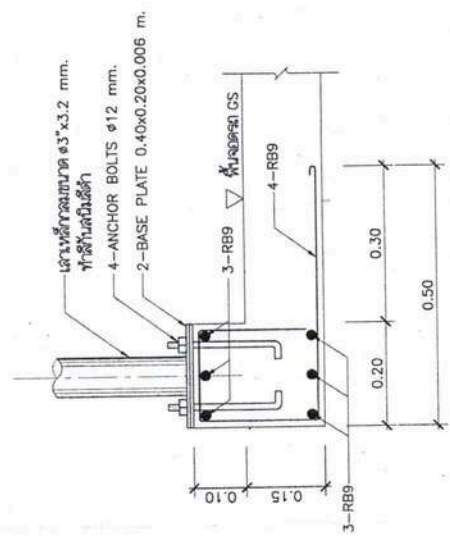

SECTION A - A

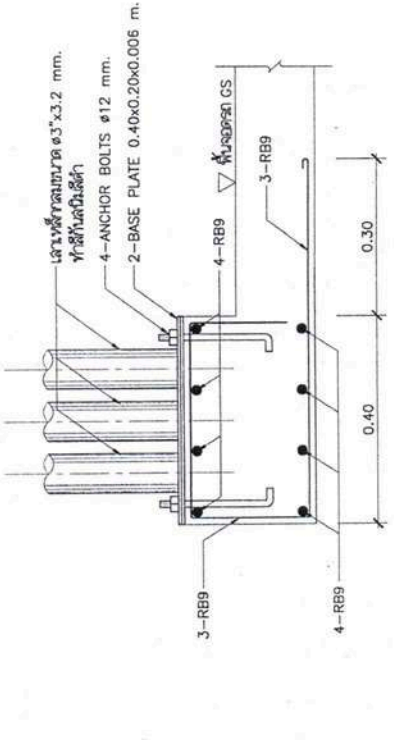

SECTION B - B

กรมทางหลวง	
ชื่อ	นาย
ตำแหน่ง	วิศวกร
ชื่อ	นาย
ตำแหน่ง	วิศวกร
ชื่อ	นาย
ตำแหน่ง	วิศวกร
ชื่อ	นาย
ตำแหน่ง	วิศวกร

แบบขยาย 2
มาตราส่วน 1:10

สำนักสำรวจและออกแบบ

แบบเลขที่	แผนที่
ST-11	28
แบบมาตรฐานขนาด 130 ตารางเมตร	
แบบขยายฐานรากกรณี	

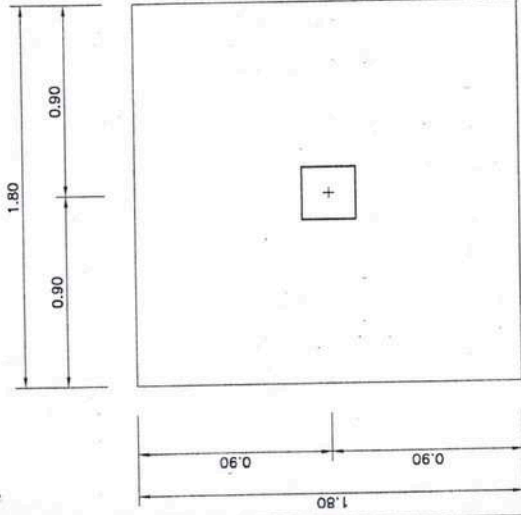

แปลนขยายฐานราก FA
มาตราส่วน 1:25

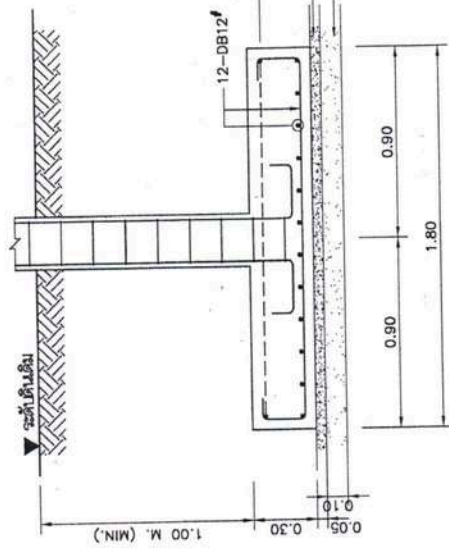

รูปตัดขยายฐานราก FA
มาตราส่วน 1:25

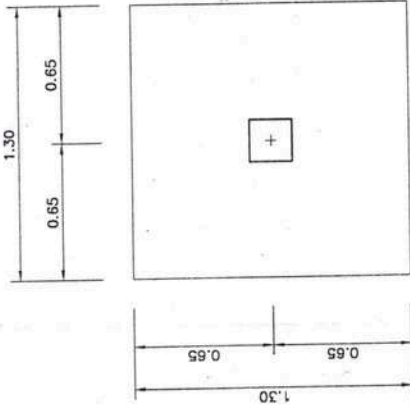

แปลนขยายฐานราก FB
มาตราส่วน 1:25

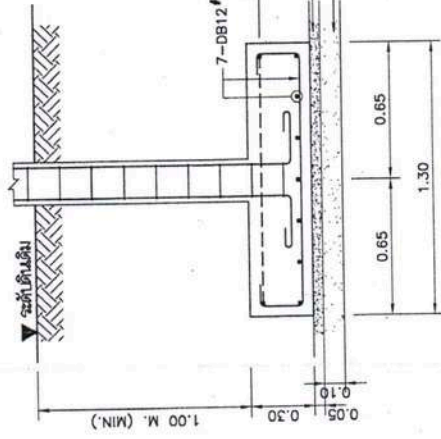

รูปตัดขยายฐานราก FB
มาตราส่วน 1:25

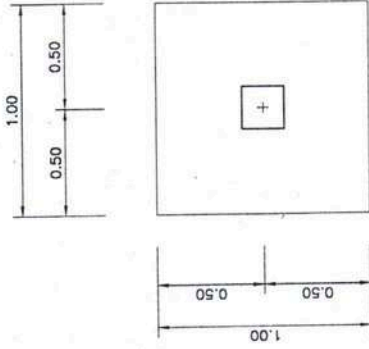

แปลนขยายฐานราก FC
มาตราส่วน 1:25

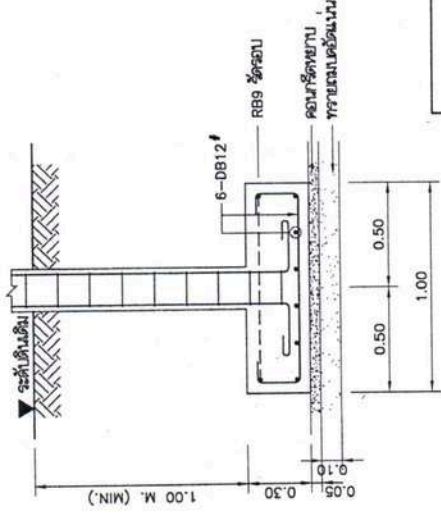

รูปตัดขยายฐานราก FC
มาตราส่วน 1:25

กรมทางหลวง	
เขียน	ทศ. ชัยชัย
ออกแบบ	ทศ. ชัยชัย
แก้ไข	ทศ. ชัยชัย
ตรวจสอบ	ผู้ชำนาญการวิศวกรรมโยธา
อนุมัติ	ลงวันที่
11/11/2564	

หมายเหตุ
ได้รับทำหน้าแปลนขยายราก 10 คู่ต่อตารางเมตร

สำนักสำรวจและออกแบบ

แบบเลขที่ ST-12 29

แบบมาตรฐานตามแปล 130 ตารางเมตร

แบบขยายฐานรากบริเวณเสริม

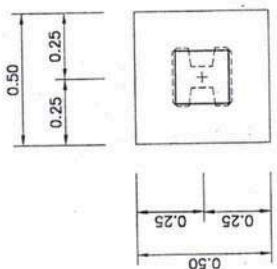

แปลนขยายฐานราก F1
มาตราส่วน 1:20

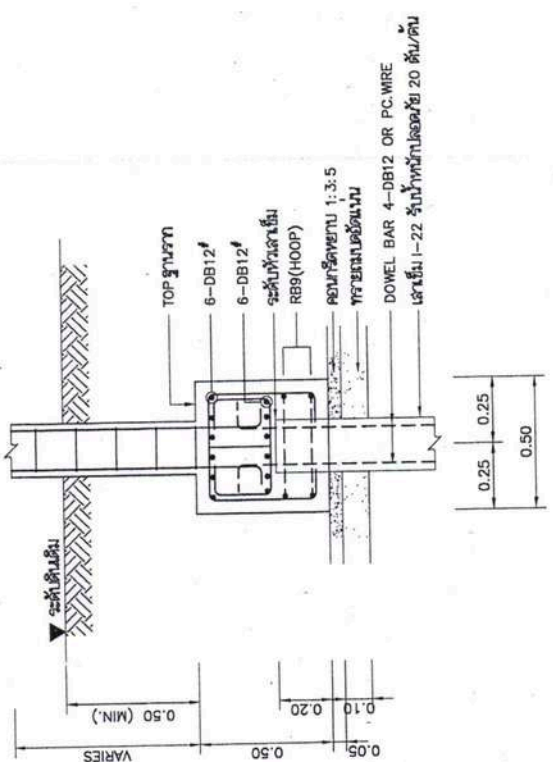

รูปตัดขยายฐานราก F1
มาตราส่วน 1:20

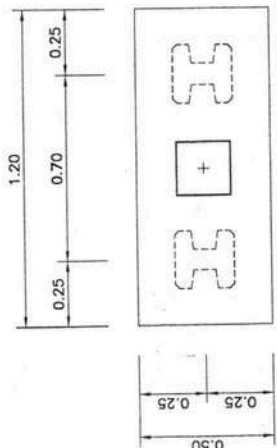

แปลนขยายฐานราก F2
มาตราส่วน 1:20

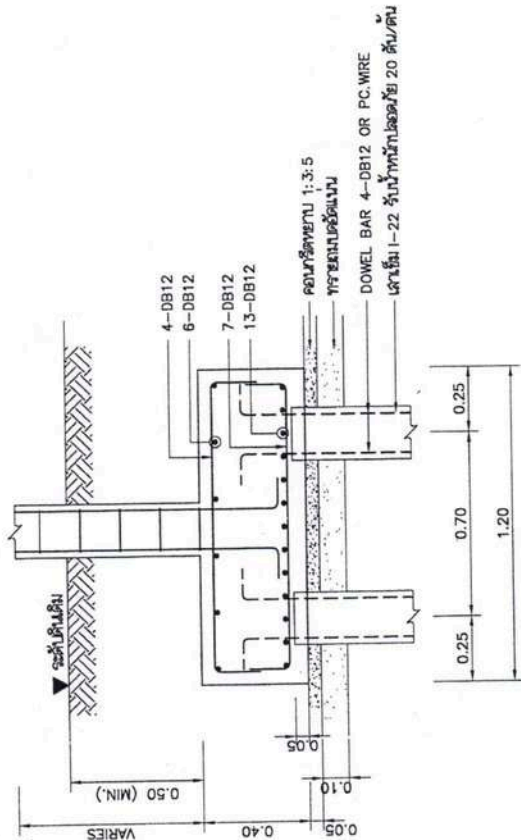

รูปตัดขยายฐานราก F2
มาตราส่วน 1:20

กรมทางหลวง	
เขียน: ชัยชัย	ทบทวน: ชาญชัย
ออกแบบ: ธีรภัทร	ตรวจ: ธีรภัทร
พิมพ์: ธีรภัทร	ส่ง: ธีรภัทร
ผู้ควบคุมงาน: ธีรภัทร	ผู้ควบคุมงาน: ธีรภัทร
สถาปนิก: ธีรภัทร	สถาปนิก: ธีรภัทร
11/11/2558	

สำนักงานสำรวจและออกแบบ

แบบแผนที่	แผนที่
SN-02	31
แบบมาตรฐาน บ้านแฝด 130 ตารางเมตร	
แปลนระบบสุขาภิบาลดินเหนียวสี่ชั้น 1	

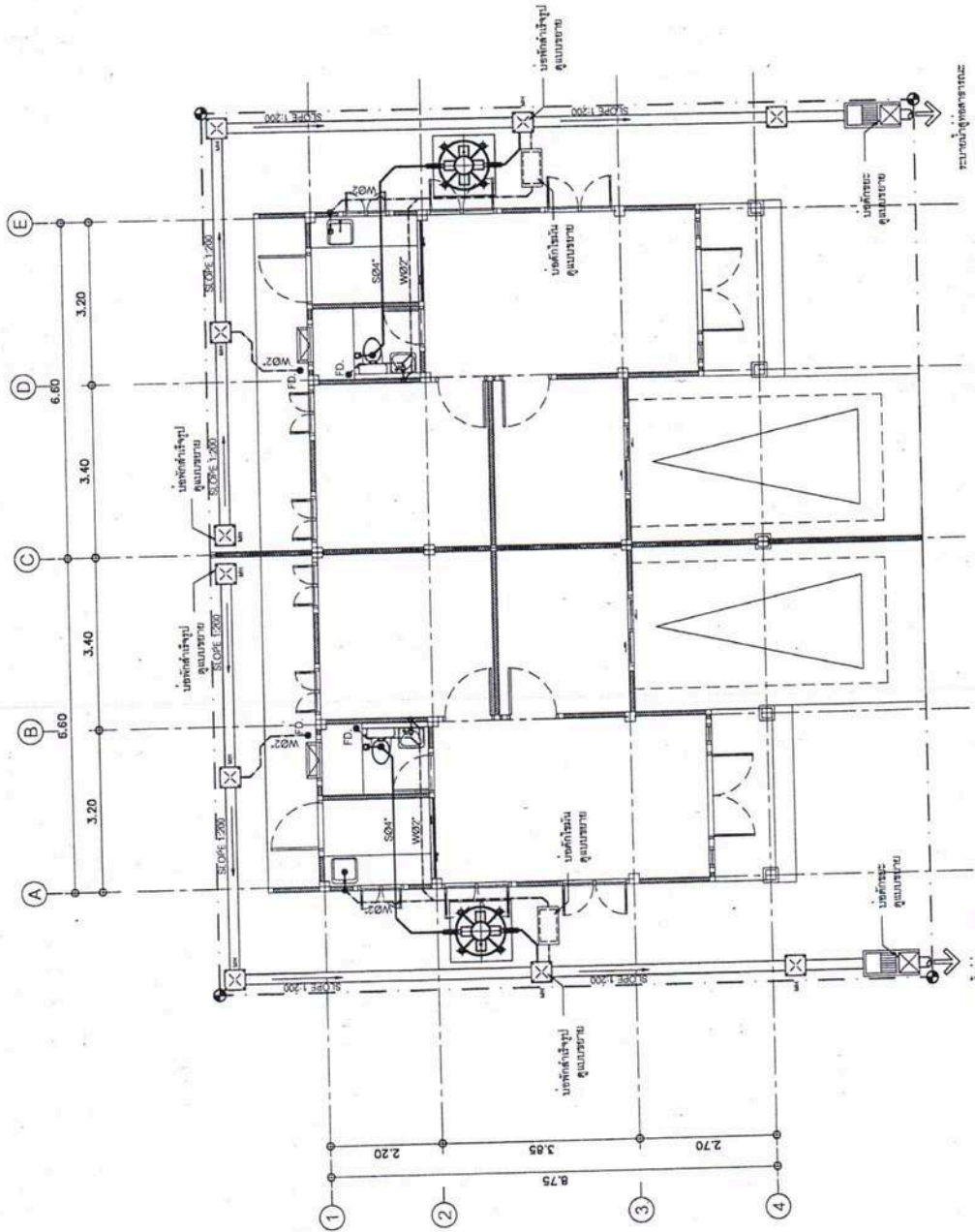

แปลนระบบสุขาภิบาลดินเหนียวสี่ชั้น 1
 1:100
 1/11/2561

ชื่อบริษัท	กรมทางหลวง
ชื่อคน	ศักดิ์
ชื่อแบบ	บ้าน 36
ชื่อรูป	วันที่ 29/11/61
ชื่อช่าง	ผู้ควบคุมงานสำรวจและออกแบบ
ชื่อวิศวกร	ประวิทย์
ชื่อสถาปนิก	สมานศิลป์

สำนักงานช่างและออกแบบ

แบบเลขที่	แผ่นที่
SN-04	33
แบบมาตรฐาน ขนาด 130 ตารางเมตร	
แบบขยายถึงบ้านน้ำเสีย	

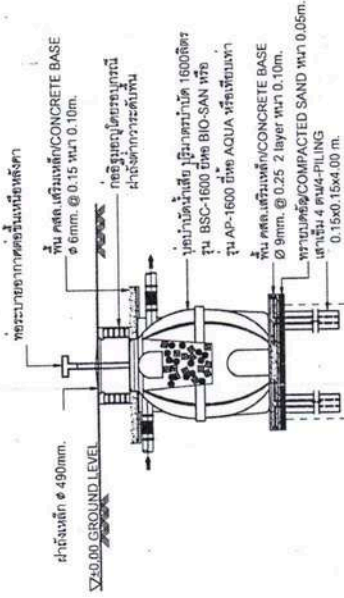

รูปตัด A บ่อน้ำบำบัดน้ำเสีย

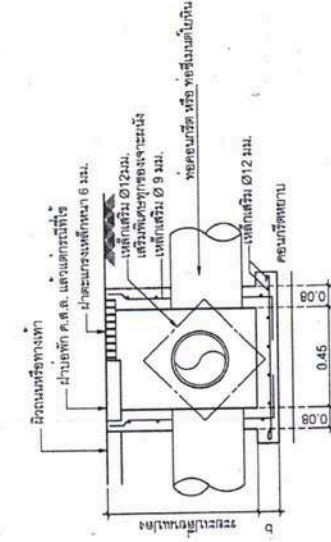

สามารถใส่ถังล้างจานได้
รูปตัด A บ่อพักน้ำ

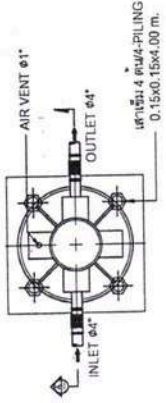

แปลนบ่อน้ำบำบัดน้ำเสีย

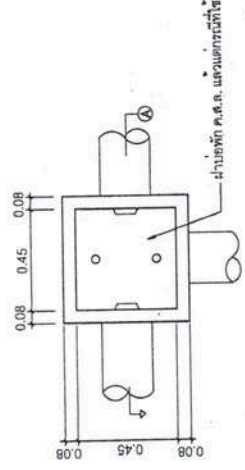

สามารถใส่ถังล้างจานได้
แปลนบ่อพักน้ำ (MANHOLE)

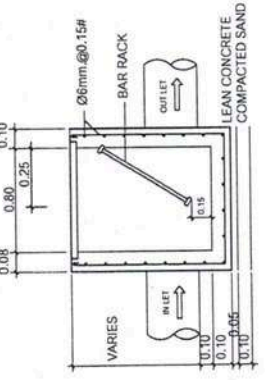

รูปตัด A บ่อพักไขมัน

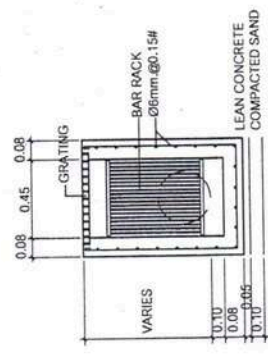

รูปตัด B บ่อพักไขมัน

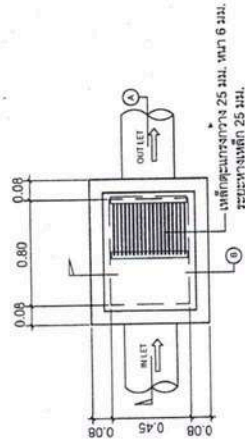

แปลนบ่อน้ำบำบัดน้ำเสีย

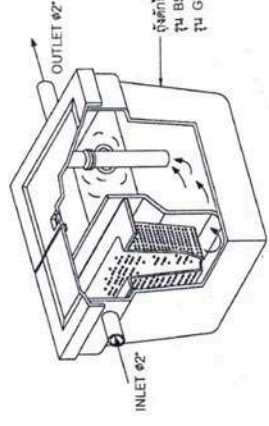

แบบรับถังไขมัน (GREASE TRAP)

ประเภทโครงการ	
วันที่	หน้า
ชื่อแบบ	ชื่อช่าง
ผู้ควบคุมงาน	ผู้ควบคุมงาน
ช่างเขียน	ช่างเขียน
ช่างคำนวณ	ช่างคำนวณ

สำนักสำรวจและออกแบบ

แบบแปลน	แผนที่
EE-03	37
แบบมาตรฐาน บ้านขนาด 130 ตารางเมตร	
แปลนไฟฟ้าแสงสว่างชั้น 1	

รายการประกอบแบบแปลนไฟฟ้า

สัญลักษณ์	ความหมาย
☐	โคม DOWNLIGHT LED
⊙	โคมโถงตาม LED
⊖	โคมโถงผนัง DOWNLIGHT LED
⊕	โคมระย้า CENTRAL BATTERY จำนวน 2 ชม.
⊕	โคมระย้า DOWNLIGHT LED
---	Circuit Line
Ⓢ	สวิตช์ไฟที่แบบสวิตช์ทางเดิน
Ⓢ 2	สวิตช์ไฟที่แบบสวิตช์สองขั้ว
⊖	ปลั๊กไฟ 2 ขั้วทั่วไป แบบ Ground
⊖	ปลั๊กไฟ 2 ขั้ว แบบกันน้ำ
TEL	ปลั๊กโทรศัพท์
TV	ปลั๊กโทรทัศน์
⊕	ตู้ Load center
BELL	กระดิ่ง
⊕	สวิตช์ตั้ง

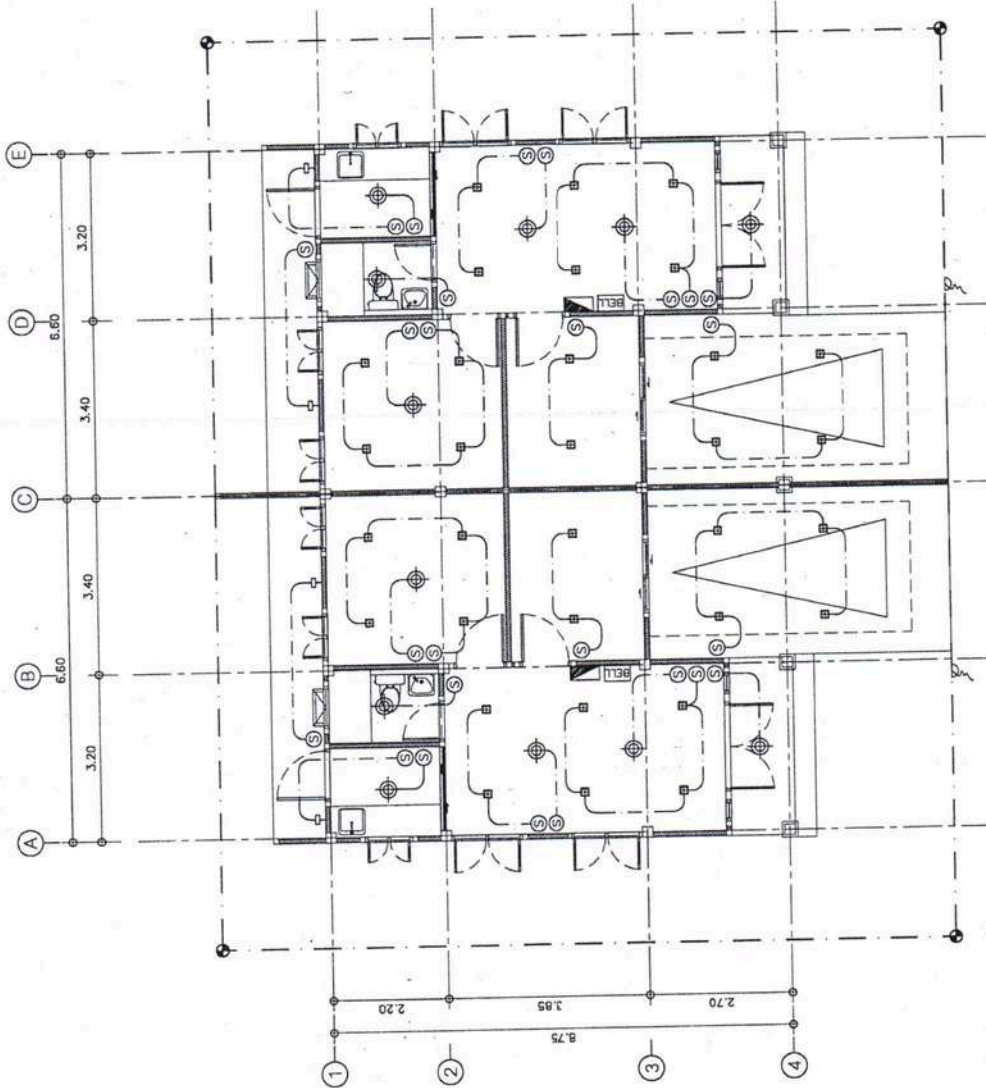

แปลนไฟฟ้าแสงสว่างชั้น 1

มาตราส่วน 1:100

บริษัท	คุณ	นาย	นาย
ชื่อแบบ	ชื่อ	ชื่อ	ชื่อ
วันที่	ชื่อ	ชื่อ	ชื่อ
ชื่อผู้จัดทำ	ชื่อ	ชื่อ	ชื่อ
ตำแหน่ง	ตำแหน่ง	ตำแหน่ง	ตำแหน่ง

สำนักสำรวจและออกแบบ

แบบเลขที่	แผ่นที่
EE-04	38
แบบมาตรฐาน บ้านขนาด 130 ตารางเมตร	
แผ่นที่ชั้น 1	

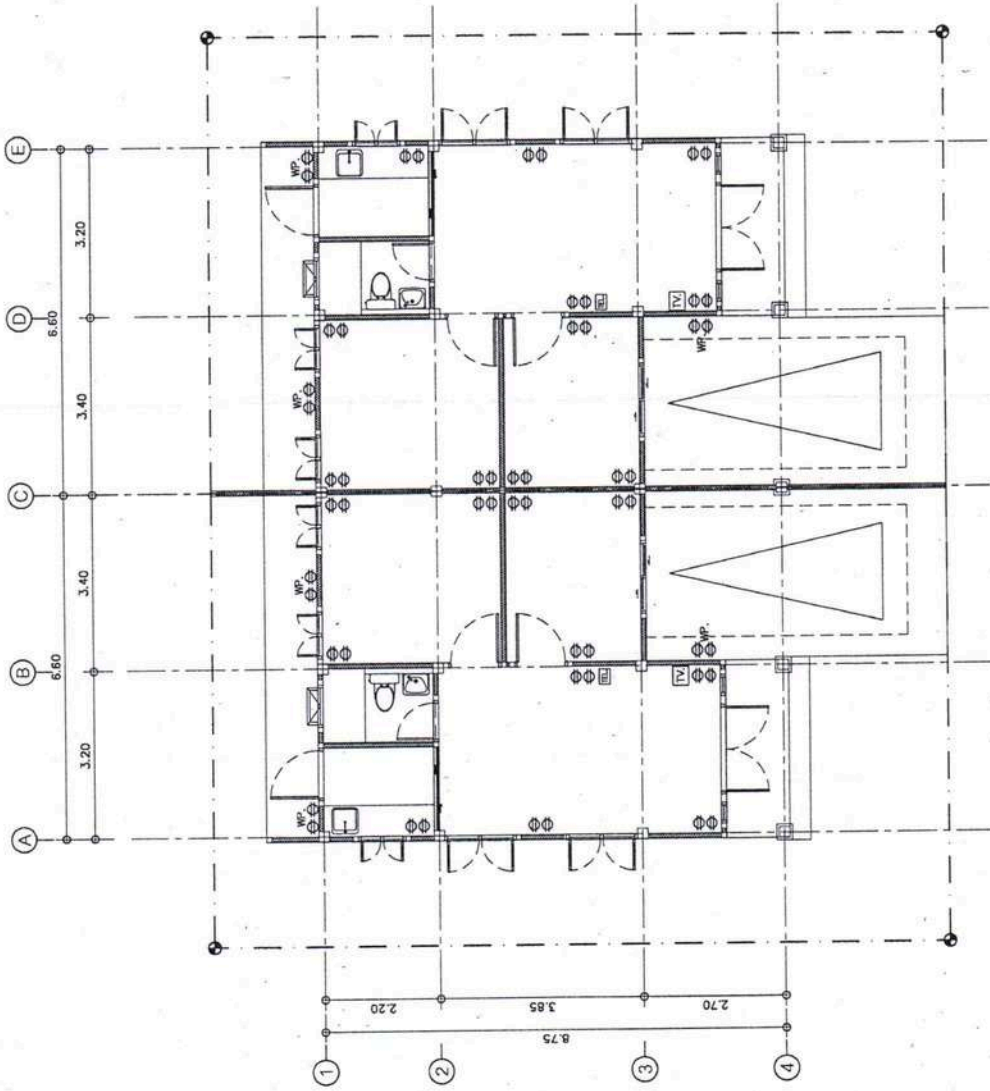

รายการประกอบแบบรวมไฟฟ้า

สัญลักษณ์	ความหมาย
☐	โคม DOWNLIGHT LED
⊕	โคมไฟกลาง LED
⊖	โคมไฟติดผนัง DOWNLIGHT LED
⊕	โคมไฟติดผนัง CENTRAL BATTERY สำหรับไฟ 2 ชม.
⊕	โคมไฟติดผนัง DOWNLIGHT LED
---	Circuit Line
Ⓢ	ตัวรับไฟฟ้าแบบตัวกระจายชนิด
Ⓢ2	ตัวรับไฟฟ้าแบบตัวกระจายชนิด
⊖	ปลั๊กไฟใช้ทั่วไป แบบ Ground
⊖	ปลั๊กไฟใช้ทั่วไป แบบกันน้ำ
WP	ปลั๊กวงจรพัก
TEL	ปลั๊กโทรศัพท์
TV	ปลั๊กโทรทัศน์
⊖	ตู้ Load center
BELL	กระดิ่ง
Ⓢ	ตัวลัดทิ้ง

แปลนปลั๊กไฟชั้น 1

1:100

กรมทางหลวง

ชื่อ: ตำแหน่ง:

ชื่อ: ตำแหน่ง:

ชื่อ: ตำแหน่ง:

ชื่อ: ตำแหน่ง: