

## ขอบเขตของงาน (Term of Reference: TOR)

### งานประกวดราคาอิเล็กทรอนิกส์ (e-bidding)

#### โครงการ/งาน

งานก่อสร้างสถานีตรวจสอบน้ำหนักชนิด WIM บริเวณสถานีตรวจสอบน้ำหนักตราด (ขาเข้า) จ.ตราด

#### พื้นที่ดำเนินโครงการ

บริเวณสถานีตรวจสอบน้ำหนักตราด (ขาเข้า) จ.ตราด

#### ๑. ความเป็นมา

สถานีตรวจสอบน้ำหนักตราด (ขาเข้า) จ.ตราด มีปริมาณรถบรรทุกเป็นจำนวนมาก บริเวณก่อนถึงสถานีตรวจสอบน้ำหนัก เพื่อเพิ่มประสิทธิภาพของสถานีฯ เพื่อคัดกรองรถบรรทุกที่มีแนวโน้มน้ำหนักเกินเข้าชั่งที่สถานีฯ และคัดกรองรถบรรทุกเปล่าให้ไม่ต้องเข้าตรวจสอบน้ำหนักที่สถานีฯ เพื่อลดปัญหาการจราจรติดขัดบริเวณสถานีฯ และลดอุบัติเหตุ เนื่องด้วยปริมาณรถบรรทุกที่เข้าชั่งมีจำนวนมาก อีกทั้งยังเป็นการยืดอายุการใช้งานของเครื่องชั่งน้ำหนักที่สถานีตรวจสอบน้ำหนัก รวมไปถึงความโปร่งใส ไม่เลือกปฏิบัติ ในกรณีที่ใช้ WIM คัดแยกรถบรรทุกเปล่าและรถที่มีน้ำหนักเข้าชั่งที่สถานีฯ แทนการใช้คนหรือเจ้าหน้าที่ในการเรียกรถ

จากสาเหตุดังกล่าวข้างต้น กรมทางหลวงโดยสำนักงานควบคุมน้ำหนักยานพาหนะ จึงดำเนินการงานก่อสร้างสถานีตรวจสอบน้ำหนักชนิด WIM บริเวณสถานีตรวจสอบน้ำหนักตราด (ขาเข้า) จ.ตราด เพื่อคัดกรองรถบรรทุกที่มีแนวโน้มน้ำหนักเกินเข้าชั่งที่สถานีฯ และคัดกรองรถบรรทุกเปล่าให้ไม่ต้องเข้าตรวจสอบน้ำหนักที่สถานีฯ เพื่อลดปัญหาการจราจรติดขัดบริเวณสถานีฯ และลดอุบัติเหตุ และเกิดประโยชน์แก่ประชาชนผู้ใช้ทางและทางราชการสูงสุด

#### วัตถุประสงค์ของโครงการ

กรมทางหลวงโดยสำนักงานควบคุมน้ำหนักยานพาหนะ มีความประสงค์จะดำเนินงานก่อสร้างสถานีตรวจสอบน้ำหนักชนิด WIM บริเวณสถานีตรวจสอบน้ำหนักตราด (ขาเข้า) จ.ตราด โดยมีวัตถุประสงค์ดังนี้

๑) เพื่อดำเนินการคัดกรองรถบรรทุกที่มีแนวโน้มน้ำหนักเกินเข้าชั่งที่สถานีฯ และคัดกรองรถบรรทุกเปล่าให้ไม่ต้องเข้าตรวจสอบน้ำหนักที่สถานีฯ เพื่อลดปัญหาการจราจรติดขัดบริเวณสถานีฯ และลดอุบัติเหตุ

๒) เพื่อเป็นการตรวจสอบความเที่ยง (CARIBRATION) ระบบชั่งน้ำหนักที่สามารถชั่งน้ำหนักรถขณะเคลื่อนที่ชนิด High-Speed-WIM ให้มีความถูกต้องแม่นยำ สามารถใช้งานได้ดีโดยไม่เกิดข้อผิดพลาด

๓) เพื่อบำรุงรักษาและปรับปรุงอุปกรณ์และระบบ WIM ให้อยู่ในสภาพพร้อมใช้งานตลอดเวลา และมีประสิทธิภาพในการทำงานสูงสุด และเป็นการป้องกันปัญหาการทุจริตของเจ้าหน้าที่สถานีฯ ให้มีความโปร่งใส ไม่เลือกปฏิบัติ ในกรณีที่ใช้ WIM คัดแยกรถบรรทุกเปล่าและรถที่มีน้ำหนักเข้าชั่งที่สถานีฯ แทนการใช้คนหรือเจ้าหน้าที่ในการเรียกรถ

## คำจำกัดความ

- ๑.๑ ผู้ว่าจ้าง หมายถึง กรมทางหลวง โดยสำนักงานควบคุมน้ำหนักยานพาหนะ
- ๑.๒ ผู้รับจ้าง หมายถึง ผู้ยื่นข้อเสนอที่มีคุณสมบัติตามที่กำหนดไว้ใน ข้อ ๒ ซึ่งได้รับการพิจารณาคัดเลือกและลงนามในสัญญาจ้าง กับผู้ว่าจ้าง
- ๑.๓ ผู้ยื่นข้อเสนอ หมายถึง บุคคลธรรมดา หรือ นิติบุคคล ที่มีคุณสมบัติตามที่กำหนดไว้ในข้อ ๒ และมีสิทธิ์เข้ายื่นข้อเสนอเพื่อเข้ามารับจ้างดำเนินการโครงการนี้
- ๑.๔ ระบบ WEIGH-IN-MOTION (WIM)
- หมายถึง ระบบตรวจวัดค่าน้ำหนัก หรือ ระบบชั่งน้ำหนักที่สามารถชั่งน้ำหนักรถขณะเคลื่อนที่ชนิด High-Speed-WIM ซึ่งอย่างน้อยต้องประกอบด้วย ๒ ระบบหลัก คือ
- ๑.๔.๑ ระบบคัดแยกรถบรรทุก (WIM SORTING SYSTEM) ที่สามารถตรวจสอบในเบื้องต้นว่าอาจมี น้ำหนักเกินกว่ากฎหมายกำหนด เพื่อนำเข้าไปชั่งน้ำหนักที่สถานีตรวจสอบน้ำหนักได้ รวมทั้งมีระบบตรวจสอบรถบรรทุกไม่เข้าสถานีตรวจสอบน้ำหนักได้ด้วย
- ๑.๔.๒ ระบบจัดเก็บรวบรวมข้อมูลรายละเอียดเกี่ยวกับรถบรรทุกที่เดินผ่าน (WIM DATA COLLECTION SYSTEM) เช่น จำนวน น้ำหนัก ความเร็ว เป็นต้น ทั้งนี้ เพื่อให้สามารถนำข้อมูลนั้นไปใช้ในการวิเคราะห์และออกแบบทาง การปรับปรุงทาง การคำนวณหาอายุการใช้งานของทาง ตามรายละเอียดขอบเขตของงาน
- ๑.๕ สถานีตรวจสอบน้ำหนัก
- หมายถึง สถานีตรวจสอบน้ำหนักเพื่อดำเนินการควบคุมน้ำหนักของรถบรรทุกตามกฎหมายกำหนด โดยมีระบบชั่งน้ำหนักเป็นแบบเครื่องชั่งน้ำหนักรถขณะหยุดนิ่ง (Static Scale) รวมถึงอุปกรณ์ส่วนควบอื่นๆ ในงานควบคุมน้ำหนักยานพาหนะ
- ๑.๖ สถานีตรวจสอบน้ำหนักชนิด WIM
- หมายถึง สถานีตรวจสอบน้ำหนักที่ติดตั้งระบบ WEIGH-IN-MOTION (WIM) ที่บริเวณก่อนถึงสถานีตรวจสอบน้ำหนักเพื่อตรวจสอบคัดแยกรถบรรทุกในเบื้องต้นว่าอาจมีน้ำหนักเกินกว่ากฎหมายกำหนด เพื่อนำเข้าไปชั่งน้ำหนักที่สถานีตรวจสอบน้ำหนักและสามารถเก็บรวบรวมข้อมูลทางวิศวกรรมได้

## ๒. ผู้ยื่นข้อเสนอจะต้องมีคุณสมบัติ ดังต่อไปนี้

- ๒.๑ มีความสามารถตามกฎหมาย
- ๒.๒ ไม่เป็นบุคคลล้มละลาย
- ๒.๓ ไม่อยู่ระหว่างเลิกกิจการ





๒.๔ ไม่เป็นบุคคลซึ่งอยู่ระหว่างถูกระงับการยื่นข้อเสนอหรือทำสัญญากับหน่วยงานของรัฐไว้ชั่วคราว เนื่องจากเป็นผู้ที่ไม่ผ่านเกณฑ์การประเมินผลการปฏิบัติงานของผู้ประกอบการตามระเบียบที่รัฐมนตรีว่าการกระทรวงการคลังกำหนดตามที่ประกาศเผยแพร่ในระบบเครือข่ายสารสนเทศของกรมบัญชีกลาง

๒.๕ ไม่เป็นบุคคลซึ่งถูกระงับชื่อไว้ในบัญชีรายชื่อผู้ทำงานและได้แจ้งเวียนชื่อให้เป็นผู้ทำงานของหน่วยงานของรัฐในระบบเครือข่ายสารสนเทศของกรมบัญชีกลาง ซึ่งรวมถึงนิติบุคคลที่ผู้ทำงานเป็นหุ้นส่วนผู้จัดการ กรรมการผู้จัดการ ผู้บริหาร ผู้มีอำนาจในการดำเนินงานในกิจการของนิติบุคคลนั้นด้วย

๒.๖ มีคุณสมบัติและไม่มีลักษณะต้องห้ามตามที่คณะกรรมการนโยบายการจัดซื้อจัดจ้างและการบริหารพัสดุภาครัฐกำหนดในราชกิจจานุเบกษา

๒.๗ เป็นบุคคลธรรมดาหรือนิติบุคคลผู้มีอาชีพรับจ้างงานที่ประกวดราคาอิเล็กทรอนิกส์ดังกล่าว

๒.๘ ไม่เป็นผู้มีผลประโยชน์ร่วมกันกับผู้ยื่นข้อเสนอรายอื่นที่เข้ายื่นข้อเสนอให้แก่กรมทางหลวง วันประกาศประกวดราคาอิเล็กทรอนิกส์ หรือไม่เป็นผู้กระทำการอันเป็นการขัดขวางการแข่งขันอย่างเป็นธรรม ในการประกวดราคาอิเล็กทรอนิกส์ครั้งนี้

๒.๙ ไม่เป็นผู้ได้รับเอกสิทธิ์หรือความคุ้มกัน ซึ่งอาจปฏิเสธไม่ยอมขึ้นศาลไทย เว้นแต่รัฐบาลของผู้ยื่นข้อเสนอได้มีคำสั่งให้สละเอกสิทธิ์และความคุ้มกันเช่นนั้น

๒.๑๐ เป็นผู้ประกอบการที่ขึ้นทะเบียนงานก่อสร้างสาขา.....ไว้กับกรมบัญชีกลาง (กรณีคณะกรรมการราคากลางได้ประกาศกำหนดให้งานก่อสร้างสาขานั้นต้องขึ้นทะเบียนผู้ประกอบการไว้กับกรมบัญชีกลาง)

๒.๑๑ ผู้ยื่นข้อเสนอต้องมีหนังสือรับรองผลงานการก่อสร้างสถานีตรวจสอบน้ำหนักชนิด WIM หรือผลงานการก่อสร้างที่ติดตั้งระบบ WEIGH-IN-MOTION (WIM) โดยมีผลงานอย่างน้อย ๑ โครงการ ที่มีมูลค่าโครงการรวมไม่ต่ำกว่า ๑๐ ล้านบาท ภายในระยะเวลาไม่เกิน ๕ ปี นับถึงวันยื่นข้อเสนอด้านเทคนิค และเป็นผลงานที่เป็นคู่สัญญาโดยตรงกับส่วนราชการ หน่วยงาน ตามกฎหมายว่าด้วยระเบียบบริหารราชการส่วนท้องถิ่น หน่วยงานอื่นซึ่งมีกฎหมายบัญญัติให้มีฐานะเป็นราชการบริหารส่วนท้องถิ่น รัฐวิสาหกิจ หรือหน่วยงานเอกชนที่กรมทางหลวงเชื่อถือ

๒.๑๒ ผู้ยื่นข้อเสนอที่ยื่นข้อเสนอในรูปแบบของ "กิจการร่วมค้า" ต้องมีคุณสมบัติดังนี้

(๑) การกำหนดสัดส่วนในการเข้าร่วมค้าของคู่สัญญา

กรณีที่ข้อตกลงระหว่างผู้เข้าร่วมค้ากำหนดให้ผู้เข้าร่วมค้ารายใดรายหนึ่งเป็นผู้เข้าร่วมค้าหลัก ข้อตกลงระหว่างผู้เข้าร่วมค้าจะต้องมีการกำหนดสัดส่วนหน้าที่ และความรับผิดชอบในปริมาณงาน สิ่งของ หรือมูลค่าตามสัญญาของผู้เข้าร่วมค้าหลักมากกว่าผู้เข้าร่วมค้ารายอื่นทุกราย

(๒) กรณีที่ข้อตกลงระหว่างผู้เข้าร่วมค้ากำหนดให้ผู้เข้าร่วมค้ารายใดรายหนึ่งเป็นผู้เข้าร่วมค้าหลัก กิจการร่วมค่านั้นต้องใช้ผลงานของผู้เข้าร่วมค้าหลักรายเดียวเป็นผลงานของกิจการร่วมค้าที่ยื่นข้อเสนอ

สำหรับข้อตกลงระหว่างผู้เข้าร่วมค้าที่ไม่ได้กำหนดให้ผู้เข้าร่วมค้ารายใดเป็นผู้เข้าร่วมค้าหลัก ผู้เข้าร่วมค้าทุกรายจะต้องมีคุณสมบัติครบถ้วนตามเงื่อนไขที่กำหนดไว้ในเอกสารเชิญชวน

(๓) งานก่อสร้างที่ขึ้นทะเบียนไว้กับกรมบัญชีกลางตามสาขางานก่อสร้างที่คณะกรรมการราคากลางและขึ้นทะเบียนผู้ประกอบการกำหนด

กรณีข้อตกลงฯ กำหนดให้ผู้เข้าร่วมค้ารายใดรายหนึ่งเป็นผู้เข้าร่วมค้าหลักผู้เข้าร่วมค้าหลัก จะต้องเป็นผู้ประกอบการที่ขึ้นทะเบียนงานก่อสร้างสาขา ..... ไม่น้อยกว่าชั้น ..... ประเภท ..... ไว้กับกรมบัญชีกลาง ในส่วนของผู้เข้าร่วมค้าที่ไม่ใช่ผู้เข้าร่วมค้าหลักจะเป็นผู้ประกอบการที่ขึ้นทะเบียนในสาขางานก่อสร้างไว้กับกรมบัญชีกลางหรือไม่ก็ได้

สำหรับข้อตกลงฯ ที่ไม่ได้กำหนดให้ผู้เข้าร่วมค้ารายใดเป็นผู้เข้าร่วมค้าหลักผู้เข้าร่วมค้าทุกราย จะต้องมีคุณสมบัติครบถ้วนตามเงื่อนไขที่กำหนดไว้ในเอกสารเชิญชวน

#### (๔) การยื่นข้อเสนอของกิจการร่วมค้า

(๔.๑) กรณีข้อตกลงระหว่างผู้เข้าร่วมค้ากำหนดให้มีการมอบหมายผู้เข้าร่วมค้ารายใดรายหนึ่งเป็นผู้ยื่นข้อเสนอในกิจการร่วมค้า การยื่นข้อเสนอดังกล่าวไม่ต้องมีหนังสือมอบอำนาจ

สำหรับข้อตกลงระหว่างผู้เข้าร่วมค้าที่ไม่ได้กำหนดให้ผู้เข้าร่วมค้ารายใดเป็นผู้ยื่นข้อเสนอ ผู้เข้าร่วมค้าทุกรายจะต้องลงลายมือชื่อในหนังสือมอบอำนาจให้ผู้เข้าร่วมค้ารายใดรายหนึ่งเป็นผู้ยื่นข้อเสนอ ในนามกิจการร่วมค้า

(๔.๒) การยื่นข้อเสนอด้วยวิธีประกวดราคาอิเล็กทรอนิกส์ (e - bidding) ให้ผู้เข้าร่วมค้าที่ได้รับมอบหมายหรือมอบอำนาจตามข้อ (๔.๑) ดำเนินการซื้อเอกสารประกวดราคาอิเล็กทรอนิกส์ กรณีที่มีการจำหน่ายเอกสารซื้อหรือจ้าง

๒.๑๓ ผู้ยื่นข้อเสนอต้องลงทะเบียนที่มีข้อมูลถูกต้องครบถ้วนในระบบจัดซื้อจัดจ้างภาครัฐด้วยอิเล็กทรอนิกส์ (Electronic Government Procurement : e - GP) ของกรมบัญชีกลาง

#### ๒.๑๔ ผู้ยื่นข้อเสนอต้องมีมูลค่าสุทธิของกิจการ ดังนี้

๑. กรณีผู้ยื่นข้อเสนอเป็นนิติบุคคลที่จัดตั้งขึ้นตามกฎหมายไทยหรือต่างประเทศซึ่งได้จดทะเบียนเกินกว่า ๑ ปี ต้องมีมูลค่าสุทธิของกิจการ จากผลต่างระหว่างสินทรัพย์สุทธิหักด้วยหนี้สินสุทธิที่ปรากฏในงบแสดงฐานะการเงินที่มีการตรวจรับรองแล้ว ซึ่งจะต้องแสดงค่าเป็นบวก ๑ ปีสุดท้ายก่อนวันยื่นข้อเสนอ งบแสดงฐานะการเงิน ๑ ปีสุดท้ายก่อนวันยื่นข้อเสนอ หมายถึง งบแสดงฐานะการเงินย้อนไปก่อนวันที่หน่วยงานของรัฐกำหนดให้เป็นวันยื่นข้อเสนอ ๑ ปีปฏิทิน เว้นแต่กรณีนิติบุคคลที่จัดตั้งขึ้นตามกฎหมายไทย หากวันยื่นข้อเสนอเป็นช่วงระยะเวลาที่กรมพัฒนาธุรกิจการค้ากำหนดให้นิติบุคคลยื่นงบแสดงฐานะการเงินกับกรมพัฒนาธุรกิจการค้า ซึ่งจะอยู่ในช่วงเดือนมกราคม - เดือนพฤษภาคม ของทุกปี โดยนิติบุคคลที่เป็นผู้ยื่นข้อเสนอที่ยังอยู่ในช่วงของการยื่นงบแสดงฐานะการเงินกับกรมพัฒนาธุรกิจการค้า คือ ช่วงเดือนมกราคม - เดือนพฤษภาคม กรณีนี้ให้สามารถยื่นงบแสดงฐานะการเงินย้อนไปอีก ๑ ปี ได้

๒. กรณีผู้ยื่นข้อเสนอเป็นนิติบุคคลที่จัดตั้งขึ้นตามกฎหมายไทย ซึ่งยังไม่มีรายการงาน งบแสดงฐานะการเงินกับกรมพัฒนาธุรกิจการค้า หรือกรณีผู้ยื่นข้อเสนอเป็นนิติบุคคลที่จัดตั้งขึ้นตามกฎหมายต่างประเทศซึ่งยังไม่มีรายการงาน งบแสดงฐานะการเงิน ให้พิจารณาการกำหนดมูลค่าของทุนจดทะเบียน โดยผู้ยื่นข้อเสนอจะต้องมีทุนจดทะเบียนที่เรียกชำระมูลค่าหุ้นแล้ว ณ วันที่ยื่นข้อเสนอ ดังนี้

๑) มูลค่าการจัดซื้อจัดจ้างไม่เกิน ๑ ล้านบาท ไม่ต้องกำหนดทุนจดทะเบียน

๒) มูลค่าการจัดซื้อจัดจ้างเกิน ๑ ล้านบาท แต่ไม่เกิน ๕ ล้านบาท ต้องมีทุนจดทะเบียนไม่ต่ำกว่า ๑ ล้านบาท

- ๓) มูลค่าการจัดซื้อจัดจ้างเกิน ๕ ล้านบาท แต่ไม่เกิน ๑๐ ล้านบาท ต้องมีทุนจดทะเบียนไม่ต่ำกว่า ๒ ล้านบาท
- ๔) มูลค่าการจัดซื้อจัดจ้างเกิน ๑๐ ล้านบาท แต่ไม่เกิน ๒๐ ล้านบาท ต้องมีทุนจดทะเบียนไม่ต่ำกว่า ๓ ล้านบาท
- ๕) มูลค่าการจัดซื้อจัดจ้างเกิน ๒๐ ล้านบาท แต่ไม่เกิน ๖๐ ล้านบาท ต้องมีทุนจดทะเบียนไม่ต่ำกว่า ๘ ล้านบาท
- ๖) มูลค่าการจัดซื้อจัดจ้างเกิน ๖๐ ล้านบาท แต่ไม่เกิน ๑๕๐ ล้านบาท ต้องมีทุนจดทะเบียนไม่ต่ำกว่า ๒๐ ล้านบาท
- ๗) มูลค่าการจัดซื้อจัดจ้างเกิน ๑๕๐ ล้านบาท แต่ไม่เกิน ๓๐๐ ล้านบาท ต้องมีทุนจดทะเบียนไม่ต่ำกว่า ๖๐ ล้านบาท
- ๘) มูลค่าการจัดซื้อจัดจ้างเกิน ๓๐๐ ล้านบาท แต่ไม่เกิน ๕๐๐ ล้านบาท ต้องมีทุนจดทะเบียนไม่ต่ำกว่า ๑๐๐ ล้านบาท
- ๙) มูลค่าการจัดซื้อจัดจ้างเกิน ๕๐๐ ล้านบาทขึ้นไป ต้องมีทุนจดทะเบียน ไม่ต่ำกว่า ๒๐๐ ล้านบาท

๓. สำหรับการจัดซื้อจัดจ้างครั้งหนึ่งที่มีวงเงินเกิน ๕๐๐,๐๐๐ บาทขึ้นไป กรณีผู้ยื่นข้อเสนอเป็นบุคคลธรรมดา ให้พิจารณาจากหนังสือรับรองบัญชีเงินฝากไม่เกิน ๙๐ วัน ก่อนวันยื่นข้อเสนอโดยต้องมีเงินฝากคงเหลือในบัญชีธนาคารเป็นมูลค่า ๑ ใน ๔ ของมูลค่างบประมาณของโครงการหรือรายการที่ยื่นข้อเสนอในแต่ละครั้ง และหากเป็นผู้ชนะการจัดซื้อจัดจ้างหรือเป็นผู้ได้รับการคัดเลือกจะต้องแสดงหนังสือรับรองบัญชีเงินฝากที่มีมูลค่าดังกล่าวอีกครั้งหนึ่งในวันลงนามในสัญญา

๔. กรณีที่ผู้ยื่นข้อเสนอไม่มีมูลค่าสุทธิของกิจการหรือทุนจดทะเบียน หรือมีแต่ไม่เพียงพอที่จะเข้ายื่นข้อเสนอ สามารถดำเนินการได้ดังนี้

(๑) กรณีผู้ยื่นข้อเสนอเป็นนิติบุคคลที่จัดตั้งขึ้นตามกฎหมายไทย หรือบุคคลธรรมดาที่ถือสัญชาติไทย ผู้ยื่นข้อเสนอสามารถขอวงเงินสินเชื่อ โดยต้องมีวงเงินสินเชื่อ ๑ ใน ๔ ของมูลค่างบประมาณของโครงการหรือรายการที่ยื่นข้อเสนอในแต่ละครั้ง จะเป็นสินเชื่อที่ธนาคารภายในประเทศ หรือบริษัทเงินทุนหรือบริษัทเงินทุนหลักทรัพย์ที่ได้รับอนุญาตให้ประกอบกิจการเงินทุนเพื่อการพาณิชย์และประกอบธุรกิจค้าประกันตามประกาศของธนาคารแห่งประเทศไทย ตามรายชื่อบริษัทเงินทุนที่ธนาคารแห่งประเทศไทยแจ้งเวียนให้ทราบ โดยพิจารณาจากยอดเงินรวมของวงเงินสินเชื่อที่สำนักงานใหญ่รับรอง หรือที่สำนักงานสาขารับรอง (กรณีได้รับมอบอำนาจจากสำนักงานใหญ่) ซึ่งออกให้แก่ผู้ยื่นข้อเสนอ นับถึงวันยื่นข้อเสนอไม่เกิน ๙๐ วัน

(๒) กรณีผู้ยื่นข้อเสนอเป็นนิติบุคคลที่จัดตั้งขึ้นตามกฎหมายต่างประเทศ หรือบุคคลธรรมดาที่ไม่ได้ถือสัญชาติไทย ผู้ยื่นข้อเสนอสามารถขอวงเงินสินเชื่อ โดยต้องมีวงเงินสินเชื่อ ๑ ใน ๔ ของมูลค่างบประมาณของโครงการหรือรายการที่ยื่นข้อเสนอในแต่ละครั้ง จะเป็นสินเชื่อที่ธนาคารภายในประเทศ หรือบริษัทเงินทุนหรือบริษัทเงินทุนหลักทรัพย์ที่ได้รับอนุญาตให้ประกอบกิจการเงินทุนเพื่อการพาณิชย์และประกอบธุรกิจค้าประกันตามประกาศของธนาคารแห่งประเทศไทย ตามรายชื่อบริษัทเงินทุนที่ธนาคาร

แห่งประเทศไทยแจ้งเวียนให้ทราบ หรือเป็นสินเชื่อที่ธนาคารต่างประเทศหรือบริษัทเงินทุนหลักทรัพย์ที่ได้รับอนุญาตให้ประกอบกิจการเงินทุนเพื่อการพาณิชย์และประกอบธุรกิจค้าประกันตามประกาศของธนาคารกลางต่างประเทสนั้น ตามรายชื่อบริษัทที่ธนาคารกลางต่างประเทศนั้นแจ้งเวียนให้ทราบ โดยพิจารณาจากยอดเงินรวมของวงเงินสินเชื่อที่สำนักงานใหญ่รับรอง หรือที่สำนักงานสาขารับรอง (กรณีได้รับมอบอำนาจจากสำนักงานใหญ่) ซึ่งออกให้แก่ผู้ยื่นข้อเสนอ นับถึงวันยื่นข้อเสนอไม่เกิน ๙๐ วัน)

๕. กรณีผู้ยื่นข้อเสนอเป็นนิติบุคคลที่จัดตั้งขึ้นตามกฎหมายต่างประเทศ หรือบุคคลธรรมดาที่มีได้ถือสัญชาติไทยตามข้อ ๒ ข้อ ๓ และข้อ ๔ (๒) มูลค่าจะต้องเป็นไปตามอัตราแลกเปลี่ยนเงินตราตามประกาศที่ธนาคารแห่งประเทศไทยกำหนด ในช่วงระหว่างวันที่เผยแพร่ประกาศและเอกสารประกวดราคาในระบบจัดซื้อจัดจ้างภาครัฐด้วยอิเล็กทรอนิกส์ (e - GP) จนถึงวันเสนอราคา

ทั้งนี้ ผู้ยื่นข้อเสนอจะต้องยื่นเอกสารที่แสดงให้เห็นถึงข้อมูลเกี่ยวกับมูลค่าสุทธิของกิจการแล้วแต่กรณี ประกอบกับเอกสารดังกล่าวจะต้องผ่านการรับรองตามระเบียบกระทรวงการต่างประเทศว่าด้วยการรับรองเอกสาร พ.ศ. ๒๕๓๙ และที่แก้ไขเพิ่มเติม กำหนด โดยจะต้องยื่นเอกสารดังกล่าวในวันยื่นข้อเสนอ หากผู้ยื่นข้อเสนอได้มีการยื่นเอกสารดังกล่าวมาพร้อมกับการยื่นข้อเสนอให้ถือว่าผู้ยื่นข้อเสนอรายนั้นยื่นเอกสารไม่ครบถ้วนตามเงื่อนไขที่กำหนดไว้ในเอกสารประกวดราคา

๖. กรณีตามข้อ ๑ - ๕ ไม่ใช่บังคับกับกรณีดังต่อไปนี้

(๖.๑) กรณีที่ผู้ยื่นข้อเสนอเป็นหน่วยงานของรัฐภายในประเทศ

(๖.๒) นิติบุคคลที่จัดตั้งขึ้นตามกฎหมายไทยที่อยู่ระหว่างการฟื้นฟูกิจการตามพระราชบัญญัติล้มละลาย พ.ศ. ๒๕๔๓ และที่แก้ไขเพิ่มเติม

(๖.๓) งานจ้างก่อสร้างที่กรมบัญชีกลางได้ขึ้นทะเบียนผู้ประกอบการงานก่อสร้างแล้ว และงานจ้างก่อสร้างที่หน่วยงานของรัฐที่ได้มีการจัดทำบัญชีผู้ประกอบการงานก่อสร้างที่มีคุณสมบัติเบื้องต้นไว้แล้วก่อนวันที่พระราชบัญญัติการจัดซื้อจัดจ้างฯ มีผลใช้บังคับ

(๖.๔) การจัดซื้อจัดจ้างตามมาตรา ๕๖ วรรคหนึ่ง (๒) (ข) และ (ค) แห่งพระราชบัญญัติการจัดซื้อจัดจ้างฯ

(๖.๕) การซื้อสังหาริมทรัพย์และการเช่าสังหาริมทรัพย์

(๖.๖) กรณีงานจ้างบริการหรืองานจ้างเหมาบริการกับบุคคลธรรมดา เช่น จ้างพนักงานขับรถ ครูชาวต่างชาติ พนักงานเก็บขยะ พนักงานบันทึกข้อมูล เป็นต้น

๒.๑๕ ผู้ยื่นข้อเสนอต้องไม่ขาดคุณสมบัติตามหลักเกณฑ์การพิจารณาคุณสมบัติผู้มีสิทธิ์เสนอราคางานจ้างเหมาของกรมทางหลวง

๒.๑๖ คุณสมบัติที่นอกเหนือจากที่กล่าวมาข้างต้น ผู้ยื่นข้อเสนอต้องมีคุณสมบัติตรงตามขอบเขตของงาน (Term of Reference: TOR) ด้วย

### ๓. แบบรูปรายการหรือรายละเอียดของงาน

#### ๓.๑ รายละเอียดขอบเขตการดำเนินงาน

ผู้ประสงค์จะเสนอราคาที่ได้รับการคัดเลือกจากกรมทางหลวงจะต้องดำเนินการงานก่อสร้างสถานีตรวจสอบน้ำหนักชนิด WIM บริเวณสถานีตรวจสอบน้ำหนักตราด (ขาเข้า) จ.ตราด โดยมีรายละเอียดขอบเขตการดำเนินงาน ดังนี้

- ๑.ระบบ WEIGH-IN-MOTION (WIM)
- ๒.ระบบควบคุมการอ่านป้ายทะเบียน (License Plate Recognition System) FOR WIM
- ๓.ระบบกล้องโทรทัศน์วงจรปิด (CCTV) FOR WIM
- ๔.ระบบป้าย Variable Message Sign (VMS)
- ๕.ระบบควบคุมการบริหารฐานข้อมูลและการรายงานสำหรับ WIM
- ๖.งานทดสอบระบบ
- ๗.งานปรับปรุงถนน

#### ๓.๒ รายละเอียดการยื่นข้อเสนอทางเทคนิค

ผู้ยื่นข้อเสนอต้องเสนอข้อเสนอทางด้านเทคนิค โดยมีรายละเอียดอย่างน้อยดังนี้

๓.๒.๑ ผู้ยื่นข้อเสนอต้องรับผิดชอบในการเข้าสำรวจสถานที่ก่อสร้างสถานีตรวจสอบน้ำหนักชนิด WIM บริเวณสถานีตรวจสอบน้ำหนักตราด (ขาเข้า) จ.ตราด และจัดทำตารางเปรียบเทียบระหว่างข้อกำหนดของผู้ว่าจ้างและข้อเสนอของผู้เสนอราคา โดยแคตตาล็อกที่แสดงรายละเอียดอุปกรณ์ทุกรายการที่เสนอ

๓.๒.๒ ผู้ยื่นข้อเสนอต้องเสนอข้อเสนอทางเทคนิคเกี่ยวกับหลักการทำงาน วิธีปฏิบัติงาน ก่อสร้างสถานีตรวจสอบน้ำหนักชนิด WIM บริเวณสถานีตรวจสอบน้ำหนักตราด (ขาเข้า) จ.ตราด ตามรายละเอียดขอบเขตของงานตามข้อ ๓ ทั้งในรูปแบบงานแผนผัง และรายละเอียดอุปกรณ์พร้อมตำแหน่งการติดตั้งอย่างละเอียด

๓.๒.๓ ผู้ยื่นข้อเสนอต้องเสนอรูปแบบของระบบที่จะนำมาติดตั้ง รูปแบบการแสดงผล และการรายงานผล ของงานก่อสร้างสถานีตรวจสอบน้ำหนักชนิด WIM บริเวณสถานีตรวจสอบน้ำหนักตราด (ขาเข้า) จ.ตราด อย่างละเอียด

๓.๒.๔ ผู้เสนอราคาต้องเสนอระบบ WEIGH-IN-MOTION (WIM) ตามข้อกำหนดพร้อมหนังสือรองรับมาตรฐาน และต้องมีหนังสือรับรองผลการปฏิบัติงานจริง หรือ ผลการทดสอบ จากหน่วยงานราชการ หรือรัฐวิสาหกิจ หรือเอกชน ทั้งในประเทศ และ/หรือต่างประเทศซึ่งในกรณีของหน่วยงานราชการ หรือรัฐวิสาหกิจ หรือเอกชน ต่างประเทศจะต้องได้รับการรับรองจากสถานทูต หรือ สถานกงสุลของประเทศนั้นๆ

๓.๒.๕ ผู้เสนอต้องเสนอแผนงาน วิธีการ และ กำหนดเวลา ในการซ่อมแซมเปลี่ยนแปลง อุปกรณ์และบำรุงรักษาสถานีตรวจสอบน้ำหนักตราด (ขาเข้า) จ.ตราด ตลอดอายุสัญญาการรับประกันและภายหลังจากหมดสัญญาการรับประกัน

#### ๓.๓ ข้อกำหนดคุณลักษณะทั่วไป โดยมีรายละเอียดอย่างน้อยดังนี้

๓.๓.๑ ระบบ WEIGH-IN-MOTION (WIM) ต้องเป็นที่ใช้กันอยู่ทั่วไปในปัจจุบัน และมีคุณภาพตามมาตรฐาน ASTM E๑๓๑๘-๐๒ หรือ COST๓๒๓

๓.๓.๒ ระบบ WEIGH-IN-MOTION (WIM) ที่เสนอต้องสามารถชั่งน้ำหนักรถขณะเคลื่อนที่ ชนิด High-Speed-WIM ซึ่งมีคุณสมบัติอย่างน้อยดังนี้

๓.๓.๒.๑ สามารถตรวจสอบคัดแยกรถบรรทุกในเบื้องต้นว่าอาจมีน้ำหนักเกินกว่า กฎหมายกำหนด โดยส่งข้อมูลผ่านทางเครือข่ายสัญญาณแบบไร้สาย หรือ ระบบ internet ในรูป web base ส่งไปยังเจ้าหน้าที่ที่มีหน้าที่ปฏิบัติงานและดูแลระบบได้ เพื่อให้สามารถออกไปตรวจสอบและดำเนินการทาง กฎหมายต่อไปได้

๓.๓.๒.๒ ระบบจัดเก็บรวบรวมข้อมูล ตามมาตรฐาน ASTM E๑๓๑๘-๐๒ หรือ COST๓๒๓ ต้องสามารถเก็บรวบรวมข้อมูลได้ไม่น้อยกว่ารายการดังต่อไปนี้

- ๑) ปริมาณการจราจร (Traffic Volume)
- ๒) ประเภทของรถ (Vehicle Classification)
- ๓) น้ำหนักของรถ (Axle group load, Gross weight)
- ๔) จำนวนเพลลา (Number of axles)
- ๕) ระยะห่างระหว่างเพลลา (Axle spacing)
- ๖) ความเร็วรถ (Vehicle Speed)
- ๗) ค่า Equivalent Single Axle Load, ESAL
- ๘) ทิศทางที่รถวิ่ง (Direction of Travel)
- ๙) ข้อมูลอื่นๆ ที่ผู้รับจ้างเสนอ (ถ้ามี)

๓.๔ คุณสมบัติเฉพาะเกี่ยวกับสถานีตรวจสอบน้ำหนักชนิด WIM บริเวณสถานีตรวจสอบน้ำหนัก มีรายละเอียดอย่างน้อยดังนี้

๓.๔.๑ ข้อกำหนดคุณลักษณะระบบ WEIGH-IN-MOTION (WIM) มีรายละเอียดดังนี้

๓.๔.๑.๑ ข้อกำหนดคุณลักษณะของระบบ WEIGH-IN-MOTION (WIM) สำหรับ ตรวจสอบคัดแยกรถบรรทุก (WIM SORTING SYSTEM FOR WIM) โดยมีรายละเอียดอย่างน้อยดังนี้

๑) ต้องติดตั้งระบบ WEIGH-IN-MOTION (WIM) สำหรับตรวจสอบคัดแยกรถบรรทุก (WIM SORTING SYSTEM FOR WIM) จำนวน ๑ ช่องจราจร

๒) ระบบ WIM SENSORS ต้องสามารถตรวจวัดค่าน้ำหนักและชั่งน้ำหนักรถขณะเคลื่อนที่ชนิด High-Speed-WIM พร้อมทั้งสามารถตรวจสอบคัดแยกรถบรรทุกในเบื้องต้นได้ว่ามีแนวโน้มน้ำหนักเกินกว่ากฎหมายกำหนด เพื่อให้ นำเข้าไปชั่งน้ำหนักในขณะรถเคลื่อนที่ และสามารถเก็บรวบรวมข้อมูลได้ ทั้งนี้ ระบบและอุปกรณ์ตรวจวัดค่าน้ำหนักจะต้องเป็นไปตามมาตรฐาน ASTM E๑๓๑๘-๐๒ เป็นชนิด TYPE III หรือ COST๓๒๓ เป็นชนิด CLASS A (๕)

๓) ระบบ WEIGH-IN-MOTION (WIM) สำหรับตรวจสอบคัดแยกรถบรรทุก (WIM SORTING SYSTEM FOR WIM) และอุปกรณ์ตรวจวัดค่าน้ำหนักที่ติดตั้งต้องเป็นแบบ LOAD CELL และ มีความแม่นยำของการวัดค่าน้ำหนักรวม (Gross Vehicle Weights)+/- ๖ % หรือดีกว่า ของค่าน้ำหนักจริงจาก ๙๕% ของจำนวนรถทั้งหมด

๔) ต้องมีระบบที่สามารถตรวจสอบรถบรรทุกที่ไม่วิ่งตรงช่องจราจรหรือคร่อมช่องจราจร (ที่ติดตั้งระบบคัดแยก) ซึ่งสามารถแสดงข้อมูลและแจ้งเตือนให้ผู้ขับช้รถบรรทุกทราบและส่งข้อมูลให้เจ้าหน้าที่ปฏิบัติงานทราบ

๕) ต้องติดตั้งระบบตรวจสอบคัดแยกประเภทรถบรรทุกโดยมีรายละเอียดอย่างน้อยดังนี้

- สามารถคัดแยกประเภทรถได้ตามประกาศผู้อำนวยการทางหลวงพิเศษ ผู้อำนวยการทางหลวงแผ่นดิน และผู้อำนวยการทางหลวงสัมปทาน
- สามารถนับจำนวนเพลลา
- สามารถแยกล้อเดี่ยว ล้อคู่ SINGLE DUAL TYRE
- ความถูกต้องของระบบคัดแยกประเภทรถ จะต้องไม่น้อยกว่าร้อยละ ๙๐

๓.๔.๑.๒ ระบบ WIM AXIAL WEIGH SENSOR SYSTEM FOR WIM ผู้รับจ้างต้องติดตั้ง WIM AXIAL WEIGH SENSOR SYSTEM FOR WIM บนช่องจราจรซ้ายสุดที่ติดตั้งระบบ WEIGH-IN-MOTION (WIM) สำหรับตรวจสอบคัดแยกรถบรรทุก (WIM SORTING SYSTEM) เพื่อเพิ่มประสิทธิภาพในการตรวจสอบน้ำหนัก โดยมีรายละเอียดอย่างน้อยดังนี้

๑) ต้องติดตั้งระบบ WIM AXIAL WEIGH SENSOR SYSTEM FOR WIM จำนวน ๑ ช่องจราจร

๒) WIM AXIAL WEIGH SENSOR SYSTEM FOR WIM ต้องสามารถตรวจวัดค่าน้ำหนักและชั่งน้ำหนักรถขณะเคลื่อนที่ชนิด High-Speed-WIM พร้อมทั้งสามารถตรวจสอบคัดแยกรถบรรทุกได้ว่ามีน้ำหนักเกินกว่ากฎหมายกำหนด และสามารถเก็บรวบรวมข้อมูลได้ ทั้งนี้ระบบและอุปกรณ์ตรวจวัดค่าน้ำหนักจะต้องเป็นไปตามมาตรฐาน ASTM E๑๓๑๘-๐๒ เป็นชนิด TYPE I หรือ COST๓๒๓ เป็นชนิด CLASS B (๑๐)

๓) WIM AXIAL WEIGH SENSOR SYSTEM FOR WIM ที่ติดตั้งต้องเป็นอุปกรณ์ตรวจวัดค่าน้ำหนักเป็นแบบ QUARTZ และอุปกรณ์ตรวจวัดค่าน้ำหนักต้องมีความแม่นยำของการวัดค่าน้ำหนักรวม (Gross Vehicle Weight)+/- ๑๐% หรือดีกว่าของค่าน้ำหนักจริงจาก ๙๕% ของจำนวนรถทั้งหมด

๔) ระบบต้องสามารถตรวจวัดค่าน้ำหนัก และจัดเก็บรวบรวมข้อมูลในขณะรถเคลื่อนที่ช่วงความเร็ว ตามมาตรฐาน ASTM E๑๓๑๘-๐๒ เป็นชนิด TYPE I หรือ COST ๓๒๓ เป็นชนิด CLASS B (๑๐)

๕) ต้องเสนอเทคนิคหรือวิธีการในการรื้อย้ายอุปกรณ์ตรวจวัดค่าน้ำหนักที่เสนอให้สามารถนำกลับมาติดตั้งและใช้งานได้ตามปกติ

๓.๔.๑.๓ ข้อกำหนดคุณลักษณะของระบบ WEIGH-IN-MOTION (WIM) สำหรับจัดเก็บรวบรวมข้อมูล (WIM DATA COLLECTION SYSTEM FOR WIM) มีรายละเอียดดังนี้

๑) ต้องติดตั้งระบบ WEIGH-IN-MOTION (WIM) สำหรับจัดเก็บรวบรวมข้อมูล (WIM DATA COLLECTION SYSTEM FOR WIM) จำนวน ๑ ช่องจราจร

๒) สามารถจัดเก็บรวบรวมข้อมูลได้ตามข้อ ๓.๓.๒.๒

๓) ระบบต้องสามารถตรวจวัดค่าน้ำหนัก และจัดเก็บรวบรวมข้อมูลในขณะรถเคลื่อนที่ช่วงความเร็ว ตามมาตรฐาน ASTM E๑๓๑๘-๐๒ หรือ COST ๓๒๓

๔) ระบบจัดเก็บรวบรวมข้อมูล (WIM DATA COLLECTION SYSTEM FOR WIM) และอุปกรณ์ตรวจวัดค่าน้ำหนักที่ติดตั้งต้องมีค่าความแม่นยำของการวัดค่าน้ำหนักรวม (Gross Vehicle Weights) +/- ๑๕% หรือดีกว่า ของค่าน้ำหนักจริงจาก ๙๕% ของจำนวนรถทั้งหมดที่ผ่านการตรวจวัดอย่างมีประสิทธิภาพ และมีคุณภาพตามมาตรฐาน ASTM E๑๓๑๘-๐๒ หรือ COST ๓๒๓

๕) ระบบต้องสามารถจัดเก็บรวบรวมและแสดงสถิติน้ำหนักของรถแต่ละประเภทหรือน้ำหนักรวมของรถทุกประเภท

๖) ระบบต้องสามารถเฉลี่ยอัตราการบรรทุกน้ำหนักของรถแต่ละประเภทได้

๗) ระบบต้องสามารถประมวลผลจำนวน อัตราการเข้าช่องของรถได้

๘) ระบบต้องสามารถแปลงค่าน้ำหนักลงเพลารหรือกลุ่มเพลารของรถให้อยู่ในรูปแบบน้ำหนักลงเพลามาตรฐาน (Equivalent Single Axle Load, ESAL) ทั้งในกรณีของ Flexible Pavement และ Rigid Pavement และระบบต้องสามารถคำนวณหาค่า Truck Factor ของแต่ละสถานีได้

๙) ระบบต้องสามารถแสดงค่าเฉลี่ยของ Equivalent Single Axle Load, ESAL ของรถแต่ละประเภทได้

๑๐) ระบบต้องสามารถแสดงจำนวนเพลารสะสมทั้งหมดของแต่ละช่วงค่าน้ำหนัก เช่น ๒-๓, ๔-๕, ๖-๗, ๗-๘ ตัน และค่าน้ำหนักอื่นๆ ของเพลารเดี่ยวเพลารคู่ สามเพลาร ได้

๑๑) ผู้รับจ้างต้องเสนอระบบฯ ควบคุม WIM แบบ Manual control

๓.๔.๑.๔ ข้อกำหนดคุณลักษณะระบบ WIM ELECTRONICS FOR WIM มีรายละเอียดอย่างน้อยดังนี้

๑) อุปกรณ์ควบคุมสัญญาณภายในตู้ Cabinet ซึ่งติดตั้งบริเวณข้างทางใกล้กับ WIM Sensor มีคุณสมบัติอย่างน้อยดังนี้

- รับสัญญาณจาก WIM Sensors เพื่อแปลค่าทางไฟฟ้าให้อยู่ในรูปแบบของข้อมูลดิจิทัลและสามารถประมวลผลการคัดแยกรถได้โดยระบบควบคุมที่มีความสามารถอย่างน้อยคือ ตรวจสอบชนิดของรถ วัดค่าน้ำหนัก ตรวจสอบว่าน้ำหนักเกินกว่าที่กฎหมายกำหนดหรือไม่ ควบคุมระบบอื่นที่ผู้ว่าจ้างเสนอ

- อุปกรณ์อิเล็กทรอนิกส์มีการออกแบบให้ทำงานแบบ Outdoor มีการเคลือบเพื่อป้องกันฝุ่นละออง

- ลักษณะเป็น Modular Design เพื่อให้สะดวกต่อการตรวจสอบเมื่อมีปัญหา และง่ายต่อการบำรุงรักษา

๒) ระบบควบคุมที่ใช้รับค่า (Detect) ของอุปกรณ์ในระบบ WIM มาประมวลผล มีคุณสมบัติอย่างน้อยดังนี้

- มีระบบจัดการข้อมูลที่สามารถจัดการฐานข้อมูล สามารถสืบค้นและคืนคืนข้อมูล (Backup Restore) ได้อย่างมีประสิทธิภาพ สามารถทำการสำรองข้อมูลได้ตลอดเวลาตามความต้องการโดยไม่กระทบต่อการทำงานของระบบฯ

๓.๔.๑.๕ ระบบ WIM CONTROL SYSTEM โดยมีรายละเอียดอย่างน้อยดังนี้

๑) ระบบปฏิบัติการ (Operating System) ที่สามารถควบคุมการทำงานของอุปกรณ์ และ Software ในระบบ WIM ได้อย่างมีประสิทธิภาพ

- ๒) ต้องเป็นระบบฯ ที่ใช้เฉพาะทางกับระบบ WIM ที่เคยผ่านการติดตั้งหรือทดสอบมาแล้ว
- ๓) ระบบฯ ต้องมีประสิทธิภาพ สะดวก รวดเร็ว และง่ายต่อการใช้งาน
- ๔) ผู้รับจ้างจะต้องปรับปรุงระบบฯ หรือโปรแกรมให้ทันสมัยตลอดระยะเวลาประกัน
- ๕) ระบบฯ ต้องสามารถแสดงผล (Output) ได้หลากหลายในหนึ่งหน้าจอในเวลาเดียวกัน
- ๖) มีระบบฐานข้อมูล (Database System) ที่สามารถจัดการฐานข้อมูล สามารถสืบค้นและคืนข้อมูล (Backup Restore) ได้อย่างมีประสิทธิภาพ
- ๗) มีโปรแกรมเอนกประสงค์ (Utility Program) ที่มีประสิทธิภาพ สามารถทำการสำรองข้อมูลได้ตลอดเวลาตามความต้องการโดยไม่กระทบต่อการทำงานของระบบ
- ๘) สามารถรายงานผลและสรุปผลจากข้อมูลที่ได้รับจากระบบ WEIGH-IN-MOTION (WIM) ได้
- ๙) รูปแบบ หรือ แบบฟอร์ม การรายงานผลและสรุปผลต้องเป็นรูปแบบที่ง่าย แสดงผลได้ชัดเจน เช่น ตาราง กราฟหรืออื่น ๆ
- ๑๐) สามารถรายงานผล และสรุปผลได้เป็น นาที ชั่วโมง วัน สัปดาห์ เดือน ปี
- ๑๑) การรายงานผลต้องสามารถแสดงได้ทั้งในโหมดภาษาไทย และภาษาอังกฤษ
- ๑๒) การแสดงผลบนจอภาพสามารถเลือกแสดงผลได้ทั้งภาษาไทยและภาษาอังกฤษ

๓.๕.๒ ระบบควบคุมการอ่านป้ายทะเบียน (License Plate Recognition System) FOR WIM

๓.๕.๒.๑ ระบบควบคุมการอ่านป้ายทะเบียนผู้รับจ้างต้องออกแบบและติดตั้งระบบควบคุมการทะเบียน ให้สามารถนำภาพถ่ายทะเบียนรถมาแสดงเป็นข้อความ (Text) เพื่อรวมกับข้อมูลน้ำหนักของรถบรรทุกที่ผ่านระบบฯ โดยมีรายละเอียดอย่างน้อยดังนี้

- ๑) สามารถอ่านป้ายทะเบียนรถบรรทุกประเภทต่างๆ ได้เป็นอย่างดี
- ๒) ข้อมูลป้ายทะเบียนที่อ่านได้รองรับทั้งตัวเลขและตัวอักษรภาษาไทย ๓-๖ หลัก และชื่อจังหวัด
- ๓) ความถูกต้องในการอ่านเลขทะเบียน ๓-๖ หลัก ไม่น้อยกว่า ๘๐%
- ๔) รองรับการอ่านชื่อจังหวัดได้
- ๕) รองรับความเร็วของยานพาหนะที่วิ่งผ่านไม่เกิน ๑๒๐ km/hr
- ๖) การค้นหายานพาหนะสามารถตรวจสอบได้ทั้งจากหมายเลขทะเบียน, หมายเลขทะเบียนใกล้เคียงและช่วงวันเวลาที่ต้องการได้

๗) สามารถอ่านกรอบป้ายทะเบียนในรูปแบบดังนี้ ไม่มีกรอบ, กรอบสีเงินทั่วไป, กรอบป้ายแต่งแบบแบนยาว, กรอบดำ ซึ่งจะต้องไม่บดบังส่วนใดส่วนหนึ่งของตัวอักษร แต่บังสระอะ หรือ สระอุ ของชื่อจังหวัดได้

**หมายเหตุ** ความถูกต้องของการอ่านป้ายทะเบียนนี้ ไม่รวมถึงความไม่สมบูรณ์ของป้ายทะเบียน กรอบป้าย และสภาพแวดล้อม รวมทั้งหัวตะปูและสิ่งสกปรกบนป้ายทะเบียนไม่บดบังลักษณะเฉพาะของตัวอักษร, สี ตัวอักษรไม่ถลอกที่ตำแหน่งลักษณะเฉพาะของตัวอักษร, สภาพฝนและฝุ่นควันไม่เกินระดับที่เห็นเลขทะเบียนชัดเจนสีแผ่นป้ายและตัวอักษรไม่ซีดจาง กรอบป้ายบดบังสระอะหรือสระอุของชื่อจังหวัดได้แต่ไม่บดบังส่วนอื่นของตัวอักษร ทั้งนี้ลักษณะเด่นของตัวอักษรหมายถึงลักษณะที่ทำให้เกิดความแตกต่างระหว่างตัวอักษรที่คล้ายกัน เช่น ทางของ ป, ช, ส, ศ ทำให้เกิดความแตกต่างกับ บ, ข, ล, ค เป็นต้น

๓.๕.๒.๒ LPR CAMERA ผู้รับจ้างต้องออกแบบและติดตั้ง LPR CAMERA จำนวน ๒ ช่องจราจรโดยมีรายละเอียดอย่างน้อยดังนี้

- ๑) เป็นกล้องโทรทัศน์วงจรปิดที่ออกแบบมาสำหรับงานดูภาพแผ่นป้ายทะเบียนรถโดยเฉพาะ
- ๒) มีหลอดไฟอินฟราเรดติดตั้งมาพร้อมกับตัวอุปกรณ์เพื่อให้สามารถจับภาพแผ่นป้ายทะเบียนรถได้แม้ในเวลากลางคืนหรือติดตั้งแยกจากตัวกล้อง
- ๓) มี Image Sensor Effective Pixels ไม่น้อยกว่า ๑๙๒๐ x ๑๐๘๐ (H x V)
- ๔) มี frame rate ไม่น้อยกว่า ๖๐ ภาพต่อวินาที (frame per second)
- ๕) มีเลนส์ความยาวโฟกัสอย่างน้อยระหว่าง ๑๕-๕๐ มม. ที่ได้รับการปรับเทียบให้เหมาะสมกับระยะจับภาพแผ่นป้ายทะเบียนรถยนต์มาแล้วจากโรงงาน
- ๖) สามารถส่งสัญญาณภาพ (Streaming) ไปแสดงได้อย่างน้อย ๒ แหล่ง
- ๗) ได้รับมาตรฐาน Onvif (Open Network Video Interface Forum)
- ๘) ชุดหุ้มกล้องออกแบบมาสำหรับใช้งานภายนอกอาคารโดยเฉพาะมีความแข็งแรงทนทานและมีมาตรฐานการป้องกันฝุ่นและน้ำที่ระดับ IP๖๗ หรือ NEMA-๔X เป็นอย่างน้อย
- ๙) สามารถใช้งานในช่วงอุณหภูมิ -๒๐ ถึง ๕๐ องศาเซลเซียส หรือดีกว่า
- ๑๐) ผลิตภัณฑ์ต้องได้รับมาตรฐาน CE หรือ UL เป็นอย่างน้อย

๓.๕.๓ ระบบกล้องโทรทัศน์วงจรปิด (CCTV) FOR WIM

๓.๕.๓.๑ กล้องโทรทัศน์วงจรปิดชนิดเครือข่าย แบบปรับมุมมอง สำหรับใช้ในงานรักษาความปลอดภัยทั่วไปและงานอื่นๆ

- ๑) สามารถทำการหมุน (Pan) ได้ไม่น้อยกว่า ๓๖๐ องศา การก้มเงย (Tilt) กับระนาบ (Horizontal) ได้ไม่ น้อยกว่า ๙๐ องศา และ การย่อขยาย (Zoom) แบบ Optical Zoom ได้ไม่น้อยกว่า ๓๐ เท่า
- ๒) มีความละเอียดของภาพสูงสุดไม่น้อยกว่า ๑,๙๒๐x๑,๐๘๐ pixel หรือไม่น้อยกว่า ๒,๐๗๓,๖๐๐ pixel
- ๓) มี frame rate ไม่น้อยกว่า ๓๐ ภาพต่อวินาที (frame per second)
- ๔) มีความไวแสงน้อยสุด ไม่มากกว่า ๐.๐๕ LUX สำหรับการแสดงภาพสี (Color) และไม่มากกว่า ๐.๐๐๕ LUX สำหรับการแสดงภาพขาวดำ (Black/White)
- ๕) มีขนาดตัวรับภาพ (Image Sensor) ไม่น้อยกว่า ๑/๓ นิ้ว

- ๖) สามารถตรวจจับความเคลื่อนไหวอัตโนมัติ Motion Detection ได้
- ๗) สามารถส่งสัญญาณภาพ (Streaming) ไปแสดงได้อย่างน้อย ๒ แหล่ง
- ๘) ได้รับมาตรฐาน Onvif (Open Network Video Interface Forum)
- ๙) สามารถส่งสัญญาณภาพได้ตามมาตรฐาน H.๒๖๔ เป็นอย่างน้อย
- ๑๐) สามารถใช้งานตามโปรโตคอล (Protocol) IPv๔ และ IPv๖ ได้
- ๑๑) มีช่องเชื่อมต่อระบบเครือข่าย (Network Interface) แบบ ๑๐/๑๐๐ Base-T หรือดีกว่า และสามารถทำงานได้ตามมาตรฐาน IEEE ๘๐๒.๓af หรือ IEEE ๘๐๒.๓at (Power over Ethernet) ในช่องเดียวกันได้
- ๑๒) ตัวกล้องได้มาตรฐาน IP๖๖ หรือติดตั้งอุปกรณ์เพิ่มเติมสำหรับหุ้มกล้อง (Housing) ที่ได้มาตรฐาน IP๖๖
- ๑๓) สามารถทำงานได้ที่อุณหภูมิ -๑๐ °C ถึง ๕๐ °C เป็นอย่างน้อย
- ๑๔) สามารถใช้งานกับมาตรฐาน HTTP, HTTPS, "NTP หรือ SNTP", SNMP , RTSP , IEEE๘๐๒.๑X ได้ เป็นอย่างน้อย
- ๑๕) มีช่องสำหรับบันทึกข้อมูลลงหน่วยความจำแบบ SD Card หรือ MicroSD Card หรือ Mini SD Card
- ๑๖) ต้องมี Software Development Kit (SDK) หรือ Application Programming Interface (API) ที่มีลิขสิทธิ์ถูกต้อง
- ๑๗) ได้รับมาตรฐานด้านความปลอดภัยต่อผู้ใช้งาน
- ๑๘) ผู้ผลิตต้องได้รับมาตรฐานด้านระบบการจัดการสิ่งแวดล้อม
- ๑๙) ผู้ผลิตต้องได้รับมาตรฐานด้านการบริหารจัดการหรือบริหารงานที่มี

#### คุณภาพ

๓.๕.๓.๒ กล้องโทรทัศน์วงจรปิดชนิดเครือข่าย แบบมุมมองคงที่สำหรับติดตั้งภายนอกอาคาร แบบที่ ๒ สำหรับใช้ใน งานรักษาความปลอดภัย วิเคราะห์ภาพ และงานอื่นๆ โดยมีรายละเอียดอย่างน้อยดังนี้

ผู้รับจ้างต้องทำการออกแบบและติดตั้งระบบนี้จำนวน ๒ ช่องจราจร เพื่อให้สามารถถ่ายภาพแสดงลักษณะของรถบรรทุก สอดคล้องกับภาพถ่ายจาก LPR CAMERA โดยมีรายละเอียดอย่างน้อยดังนี้

- ๑) มีความละเอียดของภาพสูงสุดไม่น้อยกว่า ๒,๕๖๐ x ๑,๙๒๐ pixel หรือไม่น้อยกว่า ๔,๙๑๕,๒๐๐ pixel
- ๒) มี frame rate ไม่น้อยกว่า ๒๕ ภาพต่อวินาที (frame per second) ที่ความละเอียดของภาพไม่น้อยกว่า ๒,๕๖๐ x ๑,๙๒๐ pixel หรือไม่น้อยกว่า ๔,๙๑๕,๒๐๐ pixel
- ๓) ใช้เทคโนโลยี IR-Cut filter หรือ Infrared Cut-off Removable (ICR) สำหรับการบันทึกภาพได้ทั้งกลางวันและกลางคืนโดยอัตโนมัติ
- ๔) มีความไวแสงน้อยสุด ไม่มากกว่า ๐.๑๕ LUX สำหรับการแสดงภาพสี (Color) และไม่มากกว่า ๐.๐๓ LUX สำหรับการแสดงภาพขาวดำ (Black/White)

- ๕) มีขนาดตัวรับภาพ (Image Sensor) ไม่น้อยกว่า ๑/๓ นิ้ว
- ๖) มีผลต่างค่าความยาวโฟกัสต่ำสุดกับค่าความยาวโฟกัสสูงสุดไม่น้อยกว่า ๔.๕ มิลลิเมตร
- ๗) สามารถตรวจจับความเคลื่อนไหวอัตโนมัติ(Motion Detection) ได้
- ๘) มีฟังก์ชันในการวิเคราะห์และประมวลผลภาพได้ อย่างน้อยดังนี้
- ตรวจจับการเคลื่อนไหวผิดปกติในพื้นที่ที่กำหนด
  - ตรวจจับการบุกรุกข้ามเส้นที่กำหนด
  - ตรวจจับวัตถุที่ถูกรบกวนทิ้งไว้หรือหายไปจากพื้นที่ที่กำหนด
- ๙) สามารถแสดงรายละเอียดของภาพที่มีความแตกต่างของแสงมาก (Wide Dynamic Range หรือ Super Dynamic Range) ได้
- ๑๐) สามารถส่งสัญญาณภาพ (Streaming) ไปแสดงได้อย่างน้อย ๒ แหล่ง
- ๑๑) ได้รับมาตรฐาน Onvif (Open Network Video Interface Forum)
- ๑๒) สามารถส่งสัญญาณภาพได้ตามมาตรฐาน H.๒๖๔ เป็นอย่างน้อย
- ๑๓) สามารถใช้งานตามโปรโตคอล (Protocol) IPv๔ และ IPv๖ ได้
- ๑๔) ตัวกล้องได้มาตรฐาน IPv๖ หรือติดตั้งอุปกรณ์เพิ่มเติมสำหรับหุ้มกล้อง (Housing) ที่ได้มาตรฐาน IPv๖
- ๑๕) สามารถทำงานได้ที่อุณหภูมิ -๑๐ °C ถึง ๕๐ °C เป็นอย่างน้อย
- ๑๖) มีช่องเชื่อมต่อระบบเครือข่าย (Network Interface) แบบ ๑๐/๑๐๐ Base-T หรือดีกว่า และสามารถทำงานได้ตามมาตรฐาน IEEE ๘๐๒.mat หรือ IEEE ๘๐๒.mat (Power over Ethernet) ในช่องเดียวกันได้
- ๑๗) สามารถใช้งานกับมาตรฐาน HTTP, HTTPS, "NTP หรือ SNTP", SNMP, RTSP, IEEE๘๐๒.๑X ได้เป็นอย่างน้อย
- ๑๘) มีช่องสำหรับบันทึกข้อมูลลงหน่วยความจำแบบ SD Card หรือ MicroSD Card หรือ Mini SD Card
- ๑๙) ต้องมี Software Development Kit (SDK) หรือ Application Programming Interface (API) ที่มีลิขสิทธิ์ถูกต้อง
- ๒๐) ได้รับมาตรฐานด้านความปลอดภัยต่อผู้ใช้งาน
- ๒๑) ผู้ผลิตต้องได้รับมาตรฐานด้านระบบการจัดการสิ่งแวดล้อม
- ๒๒) ผู้ผลิตต้องได้รับมาตรฐานด้านการบริหารจัดการหรือบริหารงานที่มีคุณภาพ

๓.๕.๓.๓ NETWORK VIDEO RECORDER ระบบบริหารจัดการและบันทึกภาพ โดยมีรายละเอียดอย่างน้อยดังนี้

- ๑) มีลักษณะการทำงานแบบ Client – Server Architecture และทำงานบนระบบปฏิบัติการ Microsoft Windows (Windows Based) ได้
- ๒) รองรับการบีบอัดภาพตามมาตรฐาน H.๒๖๔, H.๒๖๕, MPEG๔ และ Motion JPEG ได้เป็นอย่างน้อย
- ๓) สามารถทำการบันทึกภาพ เล่นกลับ ดูภาพสด ค้นหาเหตุการณ์ และการปรับตั้งค่าของระบบได้ในเวลาเดียวกัน





- ๔) รองรับการทำงานตามมาตรฐาน ONVIF
- ๕) สามารถทำการค้นหา (Search) การเคลื่อนไหว (Motion Detection) ในภาพที่บันทึกไว้แล้วได้
- ๖) รองรับการบันทึกภาพด้วย Motion Detection
- ๗) รองรับการเข้าสู่ระบบด้วย User Name และ Password
- ๘) รองรับการปรับตั้งค่าของกล้องเป็นกลุ่ม ๆ ได้ (Camera Group) ในเวลาเดียวกัน
- ๙) สามารถสร้างแสดงภาพจากกล้องวงจรปิดได้ขนาดไม่น้อยกว่า ๖ x ๖ ช่องแสดงภาพ
- ๑๐) ระบบจะทำการจัดเก็บ Log File เพื่อบันทึกการทำงานของผู้ใช้งานทุกคน และการทำงานที่เกิดขึ้นจากตัวระบบเอง
- ๑๑) มีพื้นที่จัดเก็บข้อมูลไม่น้อยกว่า ๑๒TB
- ๑๒) ระบบบันทึกภาพต้องมีช่องเสียบ Ethernet RJ ๔๕ ความเร็วไม่น้อยกว่า ๑๐๐/๑๐๐๐ mbps หรือ Gigabit
- ๑๓) มีช่องเสียบ USB ๒.๐ หรือดีกว่า จำนวนไม่น้อยกว่า ๒ ช่อง
- ๑๔) ระบบบันทึกภาพได้รับมาตรฐาน CE หรือ FCC เป็นอย่างน้อย
- ๑๕) สามารถใช้งานในช่วงอุณหภูมิ -๑๐ ถึง ๕๐ องศาเซลเซียส หรือดีกว่า

### ๓.๕.๔ ระบบป้าย Variable Message Sign (VMS) ชนิด Full Color

ผู้รับจ้างต้องออกแบบและติดตั้งระบบ ที่สามารถตรวจสอบและนำรถบรรทุกที่ผ่านการตรวจสอบในเบื้องต้นว่าอาจมีน้ำหนักเกินกว่ากฎหมายกำหนดเข้าไปชั่งน้ำหนักที่สถานีตรวจสอบน้ำหนักได้ โดยใช้ป้าย Variable Message Sign (VMS)

#### ๓.๕.๔.๑ คุณสมบัติเฉพาะของป้าย

- ๑) ต้องเป็นป้ายแสดงผลอิเล็กทรอนิกส์ แบบ Full Color LED Display
- ๒) ในแต่ละกลุ่มหลอด (Pixel) ต้องประกอบด้วยหลอด LED ชนิดสีแดง (Red) ๑ หลอด, สีเขียว (Green) ๑ หลอด และสีฟ้า (Blue) ๑ หลอด และวัสดุที่ใช้ทำเลนส์ของหลอด LED ต้องเป็นชนิดที่ ป้องกันแสงอุลตราไวโอเล็ต (UV Protection) ได้
- ๓) ระยะห่างระหว่างกลุ่มหลอด LED (Pixel Pitch) มีระยะห่างไม่เกิน ๑๐ มม. แบบจุดภาพเสมือนจริง (Real Pixel)
- ๔) จอแสดงผลต้องถูกออกแบบเป็นโมดูล (Module) ที่สามารถถอดออกได้โดยปราศจากการเชื่อมต่อแบบเชื่อมประสานและเป็นชนิดสำหรับใช้งานภายนอกอาคารและแต่ละโมดูลต้องทำงานอิสระต่อกัน กรณีโมดูลใดเสียหายโมดูลอื่นต้องสามารถแสดงข้อความหรือภาพได้เป็นปกติรองรับมุมมองในแนวนอนไม่น้อยกว่า ๑๒๐ องศา และในแนวตั้งไม่น้อยกว่า ๖๐ องศาจอแสดงผลต้องมีความสว่างไม่น้อยกว่า ๖,๐๐๐cd/m<sup>๒</sup> (แคนเดลาต่อตารางเมตร)

๕) หลอด LED ที่ใช้ต้องมีอายุการใช้งานไม่น้อยกว่า ๑๐๐,๐๐๐ ชั่วโมง ที่อุณหภูมิ ๒๕ องศาเซลเซียสและต้องมาจากผู้ผลิตที่มีมาตรฐาน คุณภาพสูง ไม่น้อยกว่า NICHIA หรือ SHOWA DENKO หรือ OPTO หรือ SILAN หรือสูงกว่า

๖) ป้ายแสดงผลมีความละเอียดไม่ต่ำกว่า ๖,๙๔๔ พิกเซลต่อตารางเมตร

๗) โมดูลมีขนาดความยาวและความสูงไม่มากกว่า ๒๕x๖๒ มิลลิเมตร

๘) แผงวงจรอิเล็กทรอนิกส์ที่ใช้ในแต่ละโมดูล (Module) จะต้องผ่านขบวนการเคลือบ เพื่อป้องกันความชื้น ฝุ่นละออง และการถูกร่อนได้ ๑๐๐% เช่น การเคลือบแบบ Conformal Coating

๙) สามารถใช้งานที่อุณหภูมิโดยรอบป้ายระหว่าง ๐ ถึง +๖๕ องศาเซลเซียส หรือดีกว่า

๑๐) สามารถแสดงผลได้ทั้งภาษาไทย ภาษาอังกฤษ และรูปภาพ สัญลักษณ์

๑๑) สามารถป้องกันฝุ่นละอองและน้ำได้ตามมาตรฐาน IP ๖๕หรือดีกว่า  
๓.๕.๔.๒ คุณลักษณะเฉพาะของระบบควบคุมป้าย

๑) สามารถทำงานได้จากระบบปฏิบัติการของ Windows โดยสามารถเลือกใช้รูปแบบตัวอักษรของ Microsoft Windows นำภาพและสัญลักษณ์ต่างๆ หรือรูปภาพแบบ BMP, JPEG มาใช้ได้

๒) การสั่งบังคับข้อความหรือรูปภาพให้ปรากฏบนส่วนแสดงผลข้อมูลของป้าย ต้องสามารถบังคับควบคุมการทำงานจากห้องควบคุมได้ตลอดเวลา โดยข้อความหรือรูปภาพจะต้องปรากฏบนป้ายได้ ทุกขณะภายในเวลา ๖๐ วินาที หลังจากที่ได้รับคำสั่งข้อความ หรือรูปภาพจากห้องควบคุม และกรณีเครื่องควบคุมหรือสายสัญญาณขัดข้อง ป้ายต้องสามารถทำงานได้ตามข้อมูลสั่งการล่าสุด หรือข้อมูลที่ตั้งเวลาไว้ล่วงหน้า โดยที่ไม่ต้องต่อสายสัญญาณ หรือเครื่องควบคุมถูกปิดอยู่

๓) สามารถตั้งเวลา และกำหนดตารางในการทำงานล่วงหน้าได้เองอัตโนมัติ (Time Table)

๔) โปรแกรมสามารถแสดงภาพ และปรับเปลี่ยนการแสดงผลภาพ Video Website ภาพกราฟฟิก ภาพนิ่ง ภาพเคลื่อนไหว หรือข้อความวิ่งในหน้าจอเดียวกัน

๓.๕.๕ ระบบควบคุมการบริหารฐานข้อมูลและการรายงาน (Database Management and Reporting System) ผู้รับจ้างต้องออกแบบและติดตั้งงานปรับปรุงระบบควบคุมการบริหารฐานข้อมูล (Database Management Server) เพื่อบริหารฐานข้อมูลของระบบสถานีตรวจสอบน้ำหนักชนิด WIM โดยมีรายละเอียดอย่างน้อยดังนี้

๓.๕.๕.๑ ระบบควบคุมการบริหารข้อมูลสำหรับ WIM

๑) ระบบฯ ต้องมีประสิทธิภาพ รวดเร็ว ถูกต้องและง่ายต่อการใช้งาน

๒) ระบบฯ ต้องสามารถจัดทำรายงานรวมอยู่ในหน้าจอเดียว ผู้ใช้สามารถสร้างรายงานทั้งแบบมาตรฐาน และรายงานเฉพาะกิจ (Ad Hoc Reports) ในรูปแบบ Dashboard ได้

๓) ระบบฯ ต้องสามารถสืบทอดและคืนข้อมูล (Backup Restore) ได้อย่างมีประสิทธิภาพจะต้องสามารถ export ข้อมูลอยู่ในรูปไฟล์ Access Excel และ Text ได้

๔) สามารถทำการสำรองข้อมูลได้ทุกเวลาตามความต้องการโดยไม่กระทบต่อการทำงานของระบบ

๕) ระบบฯ ต้องสามารถเก็บข้อมูลได้อย่างน้อย ๖ เดือน

๖) ระบบควบคุมต้องมีความสามารถในการจัดการด้านรักษาความปลอดภัยต้องสามารถทำได้ดังต่อไปนี้

- การกำหนดสิทธิผู้เข้าในระบบ (User permissions) ในแต่ละผลิตภัณฑ์
- การเพิ่ม-ลด ผู้ใช้งาน
- สามารถกำหนดให้มีสิทธิในการตั้งค่าอุปกรณ์เฉพาะได้ (Configuration)
- สามารถกำหนดสิทธิ์การเข้าถึงรายงานในแต่ละผู้ใช้งานได้

๓.๕.๕.๒ ระบบรายงานผลสำหรับ WIM

๑) ระบบฯ ต้องมีประสิทธิภาพ รวดเร็ว ถูกต้องและง่ายต่อการใช้งาน

๒) ระบบฯ ต้องสามารถจัดทำรายงานตามที่ผู้ว่าจ้างกำหนด

๓.๕.๕.๓ ระบบแสดงผลและประมวลผลข้อมูล WIM

ผู้รับจ้างต้องทำการออกแบบและจัดทำระบบแสดงผลและประมวลผลข้อมูลและสถิติต่างๆ ที่ได้จากระบบฯ ให้สามารถส่งข้อมูลผ่าน INTERNET ไปแสดงผลทางอุปกรณ์อิเล็กทรอนิกส์ได้ เช่น โทรศัพท์เคลื่อนที่ TABLET และ NOTEBOOK โดยต้องเสนอให้ผู้ว่าจ้างพิจารณา ก่อนดำเนินการ

๓.๕.๕.๔ งานเชื่อมต่อข้อมูลของระบบ WIM กับฐานข้อมูลส่วนกลาง ผู้รับจ้างต้องดำเนินการเชื่อมต่อระบบข้อมูลของสถานีตรวจสอบน้ำหนักชนิด WIM กับศูนย์ควบคุมเครือข่ายส่วนกลาง และระบบสำรองข้อมูลสำรองที่ศูนย์ควบคุมเครือข่ายส่วนกลาง กรุงเทพมหานคร รวมทั้งต้องพัฒนาการเรียกดูภาพจากกล้องโทรทัศน์วงจรปิด รองรับการแสดงผลภาพแบบ Streaming ได้

๓.๕.๕.๕ Temperature Control Cabinet มีรายละเอียดอย่างน้อยดังนี้

๑. ตู้อุปกรณ์มีขนาดไม่น้อยกว่า ๐.๖๐ ม. x ๐.๔๐ ม. x ๑.๑๐ ม. (กว้าง x ลึก x สูง)

๒. สามารถป้องกันฝุ่นและป้องกันน้ำเข้าภายในตู้อุปกรณ์ได้เป็นอย่างดี

๓. เป็นตู้ที่มีความมั่นคงแข็งแรง และมีกุญแจล็อกอย่างเหมาะสม

๔. สามารถติดตั้งเข้ากับเสาเหล็กหรือติดตั้งบนฐานปูนได้เป็นอย่างดี

๕. ภายในตู้ต้องติดตั้งอุปกรณ์ป้องกันไฟกระชากและอุปกรณ์ป้องกันไฟฟ้ลัดวงจร

๖. มีรางไฟโดยมีเต้ารับ (outlet) ที่เสียบได้ทั้งขากลมและขาแบน พร้อมขากราวนี้ไม่น้อยกว่า ๖ ช่อง

๗. Temperature Control Cabinet ต้องติดตั้งระบบควบคุมอุณหภูมิประเภทติดตั้งกับตู้อุปกรณ์กลางแจ้ง ขนาดไม่น้อยกว่า ๒,๕๐๐ BTU และมีจอ LED แสดงสถานะอุณหภูมิภายใน

๓.๕.๖ ผู้รับจ้างต้องทำงานก่อสร้างงานโยธาสำหรับ WIM

๓.๕.๗ ผู้รับจ้างต้องทำการตรวจสอบความเที่ยงของระบบ WEIGH-IN-MOTION (WIM) ตั้งแต่ติดตั้งแล้วเสร็จ ๑ ครั้ง และทุก ๑๒ เดือน รวมทั้งหมด ๓ ครั้ง ภายในเวลา ๒ ปี

๓.๕.๘ ผู้รับจ้างต้องทำการทดสอบระบบฯ

ผู้รับจ้างต้องทำการทดสอบระบบ จำนวน ๗ วัน หรือ ๑๐,๐๐๐ คัน พร้อมทั้งส่งผลการทดสอบ เพื่อประกอบการพิจารณาส่งมอบงาน (งวดสุดท้าย)

๓.๕.๙ ผู้รับจ้างต้องปรับปรุงถนน ระบบ WIM (ตามเอกสารแบบ ๑)

### ๓.๖ ข้อกำหนดเกี่ยวกับลิขสิทธิ์และสิทธิอื่นใด

๓.๖.๑ ต้องส่งมอบสิทธิการใช้งาน (License) หรือสิทธิอื่นใดตามที่กฎหมายกำหนดของชุดเครื่องมือและอุปกรณ์ ระบบควบคุมการทำงานของระบบ WEIGH-IN-MOTION (WIM) และระบบอื่นๆ ที่เกี่ยวข้องเพื่อใช้ในการงานก่อสร้างสถานีตรวจสอบน้ำหนักชนิด WIM สถานีตรวจสอบน้ำหนักฯ ทั้งหมดให้กับผู้ว่าจ้างเพื่อให้ผู้ว่าจ้างเป็นผู้ทรงสิทธิ์ที่ถูกต้องตามกฎหมาย

๓.๖.๒ ในกรณีที่มีการแก้ไขปรับปรุงระบบควบคุมการทำงานของระบบ WEIGH-IN-MOTION (WIM) นั้น ผู้รับจ้างต้องส่งมอบสิทธิการใช้งาน (License) หรือสิทธิอื่นใดที่ถูกต้องตามกฎหมายของชุดเครื่องมือและอุปกรณ์ ระบบโปรแกรมเพื่อใช้สำหรับการติดตั้ง (Installation System) และระบบอื่นๆ ที่เกี่ยวข้องเพื่อใช้ในการก่อสร้างสถานีตรวจสอบน้ำหนักชนิด WIM สถานีตรวจสอบน้ำหนักฯ ทั้งหมดให้กับผู้ว่าจ้างเพื่อให้ผู้ว่าจ้างเป็นผู้ทรงสิทธิ์ที่ถูกต้องตามกฎหมาย

### ๓.๗ ข้อกำหนดการประสานงานและการซ่อมแซมบำรุงรักษา

๓.๗.๑ ต้องจัดเตรียมช่างผู้เชี่ยวชาญและผู้ประสานงานประจำอยู่ในสถานที่ตามที่ผู้ว่าจ้างกำหนดตลอดระยะเวลาตามสัญญาจ้าง

๓.๗.๒ ผู้รับจ้างต้องจัดให้มีผู้เชี่ยวชาญ (ด้านไฟฟ้า หรือคอมพิวเตอร์) และผู้ประสานงานประจำโครงการ ตลอดระยะเวลาตามสัญญาจ้างและระยะเวลาประกันผลงาน โดยต้องแจ้งรายชื่อให้ผู้ว่าจ้างทราบก่อนเข้าปฏิบัติงาน หากมีการเปลี่ยนแปลงต้องแจ้งให้ผู้ว่าจ้างทราบเป็นหนังสือและต้องได้รับความยินยอมจากผู้ว่าจ้างก่อน

๓.๗.๓ ผู้รับจ้างต้องจัดหาอุปกรณ์เพื่อใช้สำหรับติดต่อสื่อสารในการดำเนินงานต่างๆ ของงานก่อสร้างสถานีตรวจสอบน้ำหนักชนิด WIM สถานีตรวจสอบน้ำหนักฯ พร้อมทั้งรับผิดชอบค่าใช้จ่ายที่เกิดจากการติดต่อประสานงานทั้งหมด

๓.๗.๔ การติดต่อประสานงาน

๑) เมื่อเกิดความเสียหายเกี่ยวกับอุปกรณ์ของดำเนินงานก่อสร้างสถานีตรวจสอบน้ำหนักชนิด WIM สถานีตรวจสอบน้ำหนักฯ ผู้ว่าจ้างจะแจ้งให้ผู้ประสานงานทราบทางโทรศัพท์ทันที

๒) ผู้ว่าจ้างจะแจ้งยืนยันเหตุให้ผู้ประสานงานของผู้รับจ้าง เป็นหนังสือราชการ หรือ โทรสาร หรืออีเมล (E-Mail) และผู้รับจ้างต้องเข้าดำเนินการแก้ไขซ่อมแซมทันทีหลังจากผู้รับจ้างได้รับเอกสารแจ้ง

๓.๗.๕ การดำเนินการซ่อมแซม บำรุงรักษา ต้องเริ่มดำเนินการภายในระยะเวลาที่กำหนดตามรายละเอียดดังนี้

๑) ระบบ WEIGH-IN-MOTION (WIM) ภายใน ๓ วัน นับตั้งแต่วันที่ได้รับแจ้งจากผู้ว่าจ้างเป็นหนังสือราชการ หรือ โทรสาร หรืออีเมล (E-Mail)

๒) ระบบอื่นๆ ภายใน ๓ วันนับตั้งแต่วันที่ได้รับแจ้งจากผู้ว่าจ้าง

หมายเหตุ สำหรับกรณีที่อยู่อุปกรณ์ หรือ อะไหล่ ไม่เพียงพอต้องนำเข้าจากต่างประเทศ ผู้รับจ้างต้องมีหนังสือแจ้งขอขยายเวลาซ่อมแซมและได้รับอนุญาตให้ขยายเวลาจากผู้ว่าจ้างเป็นกรณีทุกครั้งไป โดยเริ่มนับจากได้รับแจ้งเหตุจากผู้ว่าจ้างเป็นหนังสือราชการ หรือ โทรสาร หรืออีเมล (E-Mail) หากไม่สามารถดำเนินการได้ทันตามกำหนดที่ผู้ว่าจ้างอนุญาตขยายเวลาได้ ผู้ว่าจ้างสามารถจัดหาผู้อื่นมาดำเนินการซ่อมแซมเปลี่ยนแปลงอุปกรณ์ได้ โดยคิดค่าใช้จ่ายจากผู้รับจ้าง

๓.๗.๖ ในการดำเนินการติดตั้งระบบซ่อมแซมบำรุงรักษาเครื่องมือในระยะเวลารับประกัน ผู้รับจ้าง ต้องแจ้งกำหนดการ การดำเนินงานดังกล่าว แก่ผู้ว่าจ้างทุกครั้ง เพื่อให้เจ้าหน้าที่ของผู้ว่าจ้าง มีส่วนเข้าร่วมศึกษาการดำเนินงานข้างต้น

### ๓.๘ ข้อกำหนดการฝึกอบรม

๓.๘.๑ ต้องจัดทำคู่มือการใช้งานฉบับภาษาไทย ๑๐ เล่ม และภาษาอังกฤษ ๕ เล่ม พร้อมทั้ง CD จำนวน ๑๐ ชุด โดยเสนอรูปแบบต่อผู้ว่าจ้างก่อนดำเนินการ

๓.๘.๒ ต้องเสนอแผนการฝึกอบรม และจัดฝึกอบรมเกี่ยวกับวิธีการใช้และการบำรุงรักษา งานก่อสร้างสถานีตรวจสอบน้ำหนักชนิด WIM ให้แก่เจ้าหน้าที่ของผู้ว่าจ้างจำนวนไม่น้อยกว่า ๑๐ คน อย่างน้อย ๑ ครั้ง โดยผู้รับจ้างเป็นผู้รับผิดชอบค่าใช้จ่ายในการดำเนินงานทั้งหมด ยกเว้นค่าเบี้ยเลี้ยง ค่าที่พักอาศัย และค่าใช้จ่ายในการเดินทาง

๓.๘.๓ การฝึกอบรมต้องดำเนินการให้แล้วเสร็จก่อนส่งมอบงาน (งวดสุดท้าย)

### ๓.๙ บุคลากร

ผู้รับจ้างต้องแสดงความพร้อมเกี่ยวกับบุคลากรในโครงการฯ นี้ โดยบุคลากรต้องมีคุณสมบัติ และประสบการณ์เป็นอย่างดี โดยผู้ยื่นข้อเสนอต้องเสนอจำนวนบุคลากรพร้อมคุณวุฒิการศึกษา และประสบการณ์ที่ชัดเจน โดยมีบุคลากรอย่างน้อยดังนี้

- ๑) ผู้จัดการโครงการ ต้องมีประสบการณ์ในการทำงานไม่น้อยกว่า ๕ ปี
- ๒) ผู้ประสานงานประจำโครงการ ต้องมีประสบการณ์ในการทำงานไม่น้อยกว่า ๓ ปี
- ๓) วิศวกรประจำโครงการ ต้องมีประสบการณ์ในการทำงานไม่น้อยกว่า ๓ ปี

### ๓.๑๐ ข้อกำหนดการเข้าปฏิบัติงาน

๓.๑๐.๑ ในวันลงนามในสัญญาผู้รับจ้างต้องมีหนังสืออาชญาบัตรชาย และหนังสือรับรองการสนับสนุนด้านเทคนิค การติดตั้งอุปกรณ์ และบำรุงรักษาจากบริษัทผู้ผลิต หรือบริษัทผู้ผลิตที่มีสาขาประจำในประเทศไทยของระบบ Weigh In Motion (WIM) ตลอดระยะเวลาสัญญา และระยะเวลารับประกันผลงานที่ใช้ในโครงการนี้ มาแสดงต่อกรมทางหลวงก่อนลงนามในสัญญา

๓.๑๐.๒ ต้องเสนอแบบ รูปแบบก่อสร้างในการติดตั้งอุปกรณ์ตามที่ผู้รับจ้างเสนอ สำหรับงานที่เกี่ยวข้องกับงานด้านวิศวกรรม ผู้รับจ้างต้องให้วิศวกรรับรองแบบและรายการคำนวณ เพื่อเสนอต่อผู้ว่าจ้าง เห็นชอบก่อนดำเนินงานต่อไป

๓.๑๐.๓ ผู้รับจ้างต้องจัดเตรียมวัสดุอุปกรณ์เพื่ออำนวยความสะดวก ความปลอดภัยของการทำงานบนทางหลวงตามมาตรฐานข้อกำหนดที่ RS-๓๐๑ ถึง RS-๓๐๕ ของกรมทางหลวง

๓.๑๐.๔ ผู้รับจ้างต้องแจ้งรายชื่อผู้ปฏิบัติงานในโครงการนี้ พร้อมแนบสำเนาเอกสารต่างๆ ที่ได้รับรองสำเนาโดยผู้ปฏิบัติงานเองอย่างถูกต้อง ประกอบด้วย สำเนาบัตรประชาชน, หลักฐานการศึกษาและใบประกอบวิชาชีพ (ถ้ามี) พร้อมกับประวัติการทำงานเสนอให้กับผู้ว่าจ้างอนุมัติก่อนการปฏิบัติงาน ถ้าหากมีการเปลี่ยนแปลงผู้ปฏิบัติงานต้องมีการขออนุมัติจากผู้ว่าจ้างทุกครั้ง

๓.๑๐.๕ ผู้ปฏิบัติงานสนามทุกคนต้องแต่งกายให้สุภาพเรียบร้อย โดยชุดปฏิบัติงานต้องแสดงชื่อ ชื่อสกุล และชื่อหน่วยงาน ติดไว้ที่ชุดปฏิบัติงานให้สามารถมองเห็นได้อย่างชัดเจน และต้องติดแผ่นสะท้อนแสงไว้ที่ชุดปฏิบัติงาน หรือต้องใส่เสื้อสะท้อนแสงตลอดเวลาในขณะที่ปฏิบัติงาน

๓.๑๐.๖ รถที่ใช้บรรทุกวัสดุอุปกรณ์ทุกคันต้องมีไฟสัญญาณเตือนที่สามารถมองเห็นในระยะปลอดภัยได้อย่างชัดเจนอย่างน้อย ๒ ดวง พร้อมแผ่นป้ายสะท้อนแสงขนาดไม่น้อยกว่า ๐.๘๐ X ๐.๕๐ เมตร ติดไว้บริเวณท้ายรถ หรือบริเวณหัวแกงของรถ และมีข้อความว่า “โปรดระวังงานก่อสร้าง” ตามมาตรฐานกรมทางหลวง พร้อมทั้งให้เจ้าหน้าที่ของผู้ว่าจ้างทำการตรวจสอบก่อนเข้าดำเนินงานทุกครั้ง

### ๓.๑๑ การจัดทำและเสนอรายงานความก้าวหน้า

๓.๑๑.๑ จัดทำรายงานเกี่ยวกับสภาพพื้นที่ทำงานในปัจจุบัน บุคลากรที่ปฏิบัติงาน อุปกรณ์ เครื่องมือและเครื่องจักรที่ใช้ รายละเอียดและวิธีการของงานทั้งหมด รวมถึง วัน เวลา เริ่มต้นปฏิบัติงานและวันเสร็จสิ้นการปฏิบัติงานเสนอต่อผู้ว่าจ้างอย่างเป็นทางการก่อนเริ่มต้นปฏิบัติงานไม่น้อยกว่า ๗ วันทำการ

๓.๑๑.๒ จัดทำรายงานผลการดำเนินงาน ปัญหาหรืออุปสรรคที่เกิดขึ้น พร้อมแนวทาง และวิธีการแก้ไขปัญหาจากการปฏิบัติงาน ตามรูปแบบรายงานที่ได้รับการเห็นชอบจากทางผู้ว่าจ้างและลงนามโดยตัวแทนผู้รับผิดชอบที่ได้รับมอบหมายจากทางผู้รับจ้างเสนอต่อผู้ว่าจ้างทุก ๓๐ วัน

๓.๑๑.๓ จัดทำรายงานสรุปผลการดำเนินงาน แบบสรุปรายละเอียดที่ได้ดำเนินการ (As-Built Plan) ปัญหาหรืออุปสรรคที่เกิดขึ้นในระหว่างปฏิบัติงาน วิธีการ แก้ไขปัญหา และแนวทางการพัฒนาโครงการต่อไปในอนาคต เสนอต่อผู้ว่าจ้าง เพื่อประกอบการส่งรายงานงวดสุดท้าย

๓.๑๑.๔ ผู้รับจ้างต้องนำข้อมูลจาก WEIGH-IN-MOTION (WIM) มาทำการวิเคราะห์ข้อมูลทางวิศวกรรม พร้อมทั้งเสนอรูปแบบ หรือ แบบฟอร์ม ในการวิเคราะห์ข้อมูล การรายงานผล และการสรุปผล ข้อมูลที่ได้ทั้งหมด ให้แก่ผู้ว่าจ้างทั้งในรูปแบบภาษาไทยและภาษาอังกฤษ โดยผู้ว่าจ้างสามารถให้ผู้รับจ้างแก้ไขปรับปรุง เปลี่ยนแปลง และเพิ่มเติมรูปแบบดังกล่าวตามความเหมาะสมได้

### ๔. วงเงินงบประมาณ

วงเงินงบประมาณ ๒๓,๐๐๐,๐๐๐ บาท (เงินยี่สิบสามล้านบาทถ้วน)

### ๕. หลักประกันการเสนอราคา

ผู้ยื่นข้อเสนอต้องวางหลักประกันการเสนอราคาพร้อมกับการเสนอราคาทางระบบการจัดซื้อจัดจ้างภาครัฐด้วยอิเล็กทรอนิกส์ เป็นจำนวนเงินไม่น้อยกว่า ๑,๑๕๐,๐๐๐ บาท (เงินหนึ่งล้านหนึ่งแสนห้าหมื่นบาทถ้วน)

## ๖. หลักเกณฑ์การพิจารณาคัดเลือกข้อเสนอ

๑) การพิจารณาผลการยื่นข้อเสนอประกวดราคาอิเล็กทรอนิกส์ครั้งนี้ เป็นงานจ้างที่มีความซับซ้อน มีเทคโนโลยีสูง และมีเทคนิคเฉพาะ ดังนั้นกรมทางหลวงจะพิจารณาคัดเลือกผู้ยื่นข้อเสนอที่มีคุณภาพ และคุณสมบัติถูกต้อง ครบถ้วน ซึ่งได้คะแนนสูงสุดเป็นผู้ชนะการจ้างหรือเป็นผู้ได้รับการคัดเลือก ตามพระราชบัญญัติการจัดซื้อจัดจ้างและการบริหารพัสดุภาครัฐ พ.ศ. ๒๕๖๐ มาตรา ๖๕ (๖) และระเบียบกระทรวงการคลังว่าด้วยการจัดซื้อจัดจ้างและการบริหารพัสดุภาครัฐ พ.ศ. ๒๕๖๐ ข้อ ๘๓

๒) การพิจารณาผู้ชนะการยื่นข้อเสนอ ส่วนราชการจะใช้หลักเกณฑ์ราคาและข้อเสนอด้านเทคนิค โดยพิจารณาให้คะแนนตามปัจจัยหลักและน้ำหนักที่กำหนด ดังนี้

(๑) ราคาที่ยื่นเสนอ (Price) กำหนดน้ำหนักเท่ากับ ร้อยละ ๔๐

หลักเกณฑ์การให้คะแนน ราคาที่ยื่นเสนอ (Price)

- บริษัทที่เสนอราคาต่ำสุด จะได้คะแนนเต็ม ๑๐๐ คะแนน

$$\text{คะแนน} = \frac{\text{ราคาต่ำที่สุด} \times 100}{\text{ราคาที่ยื่นเสนอ}}$$

(๒) ข้อเสนอด้านเทคนิคเท่ากับ ร้อยละ ๖๐ หลักเกณฑ์การให้คะแนน ดังนี้

ลำดับ	รายการข้อเสนอด้านเทคนิค	คะแนน	หลักเกณฑ์การให้คะแนน	
๑	หลักการทำงานแผนงานและคุณลักษณะของอุปกรณ์	๘๕	หลักการทำงาน แผนงาน และคุณลักษณะของอุปกรณ์ มีหลักเกณฑ์การให้คะแนนดังนี้	
	๑.๑ ระบบ WEIGH-IN-MOTION (WIM))		หลักการทำงานและวิธีการปฏิบัติ	ร้อยละคะแนน
	- หลักการทำงานและวิธีการปฏิบัติ	๘	- มีรายละเอียดหลักการทำงานและวิธีปฏิบัติ	๘๐
	- แผนงานแผนผังรายละเอียดอุปกรณ์พร้อมตำแหน่งติดตั้ง	๘	- มีรายละเอียดหลักการทำงานและวิธีปฏิบัติที่ชัดเจน สามารถทำงานได้จริง	๔๐
	- ประสิทธิภาพของอุปกรณ์	๒๔	- มีรายละเอียดหลักการทำงานและวิธีปฏิบัติที่ชัดเจน เป็นไปตามความต้องการของกรมทางหลวงและสามารถนำไปใช้ทำงานได้จริงอย่างมีประสิทธิภาพ	๑๐๐
	๑.๒ ระบบกล้องโทรทัศน์วงจรปิด (CCTV) FOR WIM		แผนงาน แผนผัง รายละเอียดอุปกรณ์ พร้อมตำแหน่งติดตั้ง	ร้อยละคะแนน
	- หลักการทำงานและวิธีการปฏิบัติ	๓	- มีรายละเอียด แผนงาน แผนผัง รายละเอียดอุปกรณ์ พร้อมตำแหน่งติดตั้ง	๘๐
	- แผนงานแผนผังรายละเอียดอุปกรณ์พร้อมตำแหน่งติดตั้ง	๓	- มีรายละเอียด แผนงาน แผนผัง รายละเอียดอุปกรณ์ พร้อมตำแหน่งติดตั้ง ชัดเจน สามารถทำงานได้จริง	๔๐
	- ประสิทธิภาพของอุปกรณ์	๙	- มีรายละเอียด แผนงาน แผนผัง รายละเอียดอุปกรณ์ พร้อมตำแหน่งติดตั้ง ชัดเจน เป็นไปตามความต้องการของ กรมทางหลวง และสามารถนำไปใช้ทำงานได้จริงอย่างมีประสิทธิภาพ	๑๐๐
	๑.๓ ระบบควบคุมการอ่านป้ายทะเบียน (License Plate Recognition System) FOR WIM		ประสิทธิภาพของอุปกรณ์	ร้อยละคะแนน



### ๗. แบบรูปรายการหรือคุณลักษณะเฉพาะ

งานก่อสร้างสถานีตรวจสอบน้ำหนักชนิด WIM บริเวณสถานีตรวจสอบน้ำหนักตราด (ขาเข้า)  
จ.ตราด

โดยคู่สัญญาต้องใช้เหล็กที่ผลิตภายในประเทศ ไม่น้อยกว่าร้อยละ ๙๐ ของปริมาณเหล็กที่ต้องใช้  
ทั้งหมดตามสัญญา

### ๘. ระยะเวลาดำเนินการและส่งมอบงาน

ผู้รับจ้างจะต้องดำเนินการและส่งมอบงาน ตามข้อกำหนดในสัญญา ให้แล้วเสร็จภายในระยะเวลา  
๑๗๐ วันนับถัดจากวันลงนามในสัญญา

### ๙. การจ่ายเงินล่วงหน้า

๙.๑ ผู้ยื่นข้อเสนอมีสิทธิเสนอขอรับเงินล่วงหน้า ในอัตราไม่เกินร้อยละ ๑๕ (สิบห้า) ของค่าจ้าง  
ทั้งหมด แต่ทั้งนี้จะต้องส่งมอบหลักประกันเงินล่วงหน้า เป็นพันธบัตรรัฐบาลไทย หรือหนังสือค้ำประกัน หรือ  
หนังสือค้ำประกันอิเล็กทรอนิกส์ของธนาคารในประเทศตามแบบดั่งระบุในเอกสารประกวดราคาจ้างฯ ข้อ ๑.๔  
(๓) ให้แก่ กรมทางหลวงก่อนการรับเงินล่วงหน้า

๙.๒ การหักคืนเงินล่วงหน้า ผู้ว่าจ้างจะหักคืนที่จ่ายล่วงหน้าตามข้อ ๙.๑ จากการจ่ายค่าจ้างใน  
แต่ละงวดตามข้อ ๑๐ โดยจะหักคืนครั้งละ ๒๐ % ของจำนวนเงินค่างาน (ค่าจ้าง) ที่ผู้รับจ้างจะได้รับแต่ละครั้ง  
และยินยอมให้เริ่มหักจากเงินค่างาน (ค่าจ้าง) ที่ผู้รับจ้างได้รับตั้งแต่ครั้งที่ ๑ เป็นต้นไป จนกว่าจะครบจำนวน  
เงินล่วงหน้า

### ๑๐. ค่าจ้างและการจ่ายเงิน

กรมจะจ่ายค่าจ้างต่อหน่วยของงานแต่ละรายการที่ได้ทำสำเร็จจริงตามราคาต่อหน่วยที่กำหนดไว้  
ในใบแจ้งปริมาณงานและราคา พร้อมทั้งเป็นไปตามรายละเอียดเงื่อนไขการจ่ายเงินตามข้อกำหนดในสัญญา

### ๑๑. งานตามคุณลักษณะเฉพาะนี้

ได้รับจัดสรรเงินงบประมาณรายจ่ายประจำปี พ.ศ. ๒๕๖๘ แล้ว

ยังไม่ได้จัดสรรเงินงบประมาณรายจ่ายประจำปี พ.ศ. ๒๕๖๘

อนึ่ง กรมทางหลวงจะก่อนนี้ผู้กผันได้ก็ต่อเมื่อได้รับการจัดสรรเงินงบประมาณจากสำนัก  
งบประมาณแล้ว

กรณีไม่ได้จัดสรรงบประมาณรายจ่ายประจำปีงบประมาณ พ.ศ. ๒๕๖๘ กรมทางหลวง  
สามารถยกเลิกจัดหาได้ โดยผู้เข้าประกวดราคาจะเรียกร้องสิทธิหรือค่าเสียหายใด ๆ จากกรมทางหลวงมิได้

## ๑๒. กรมทางหลวงขอสงวนสิทธิในการพิจารณาขยายอายุสัญญา

ตามคำสั่งกรมทางหลวง ที่ บ.๑/๑๒๐/๒๕๖๐ เรื่อง มอบอำนาจการพิจารณางด ลดค่าปรับ หรือ การขยายเวลาทำการตามสัญญาหรือข้อตกลงงานซื้อ/จ้าง งานจ้างที่ปรึกษา และงานจ้างออกแบบหรือควบคุม งานก่อสร้างของกรมทางหลวง (สิงหาคม ๒๕๖๐) และคำสั่งกรมทางหลวง ที่ บ.๑/๘๒/๒๕๖๑ เรื่อง มอบ อำนาจการพิจารณางด ลดค่าปรับ หรือการขยายเวลาทำการตามสัญญาหรือข้อตกลง (เพิ่มเติม)

## ๑๓. การสงวนสิทธิในกรณีอื่นๆ

๑๓.๑ กรมทางหลวงขอสงวนสิทธิในการเซ็นสัญญาได้ก็ต่อเมื่อได้รับอนุมัติจากคณะกรรมการบริหารและจัดการระบบคอมพิวเตอร์ของกระทรวงคมนาคมและถ้าหากราคานี้ได้รับอนุมัติจากคณะกรรมการฯ แล้วมีราคาทีลดลง กรมทางหลวงโดยสำนักงานควบคุมน้ำหนัทยานพาหนะจะปรับลดราคาให้ เท่ากับราคากลางที่คณะกรรมการฯ อนุมัติ

๑๓.๒ กรมทางหลวงขอสงวนสิทธิในการปรับปรุง แก้ไข เปลี่ยนแปลง หรือยกเลิกรายการ ข้อกำหนดดังกล่าวนี้บางส่วนหรือทั้งหมดได้ตลอดเวลารวมทั้งให้ถือว่าการพิจารณาวินิจฉัยชี้ขาดของกรมทางหลวง เป็นเด็ดขาดทั้งนี้ผู้ยื่นข้อเสนอทุกรายได้ตกลงยินยอมไม่เรียกร้องค่าเสียหายที่เกิดขึ้นไม่ว่าในกรณีใดๆ ทั้งสิ้นจากกรมทางหลวง

## ๑๔. การกำหนดระยะเวลารับประกันความชำรุดบกพร่อง

เมื่องานแล้วเสร็จบริบูรณ์ และผู้ว่าจ้างได้รับมอบงานจากผู้รับจ้างหรือจากผู้รับจ้างรายใหม่ ในกรณีที่มีการบอกเลิกสัญญา หากมีเหตุชำรุดบกพร่องหรือเสียหายเกิดขึ้นจากการจ้างนี้ (ตามเอกสารแนบ ๒) ปี ...เดือน นับถัดจากวันที่ได้รับมอบงานดังกล่าว ซึ่งความชำรุดบกพร่องหรือเสียหายนั้นเกิดจากความบกพร่อง ของผู้รับจ้างอันเกิดจากการใช้วัสดุที่ไม่ถูกต้องหรือทำไว้ไม่เรียบร้อย หรือทำไม่ถูกต้องตามมาตรฐานแห่งหลัก วิชา ผู้รับจ้างจะต้องรีบทำการแก้ไขให้เป็นที่เรียบร้อยโดยไม่ชักช้า โดยผู้ว่าจ้างไม่ต้องออกเงินใดๆ ในการนี้ ทั้งสิ้น หากผู้รับจ้างไม่กระทำการดังกล่าวภายในกำหนด...๗...วัน นับถัดจากวันที่ได้รับแจ้งเป็นหนังสือจากผู้ ว่าจ้างหรือไม่ทำการแก้ไขให้ถูกต้องเรียบร้อยภายในเวลาที่ผู้ว่าจ้างกำหนด ให้ผู้ว่าจ้างมีสิทธิที่จะทำการนั้นเอง หรือจ้างผู้อื่นให้ทำงานนั้น โดยผู้รับจ้างต้องเป็นผู้ออกค่าใช้จ่ายเองทั้งสิ้น

ในกรณีเร่งด่วนจำเป็นต้องรีบแก้ไขเหตุชำรุดบกพร่องหรือเสียหายโดยเร็ว และไม่อาจรอให้ ผู้รับจ้างแก้ไขในระยะเวลาที่กำหนดไว้ตามวรรคหนึ่งได้ ผู้ว่าจ้างมีสิทธิเข้าจัดการแก้ไขเหตุชำรุดบกพร่องหรือเสียหายนั้นเอง หรือจ้างผู้อื่นให้ซ่อมแซมความชำรุดบกพร่องหรือเสียหาย โดยผู้รับจ้างต้องรับผิดชอบชำระ ค่าใช้จ่ายทั้งหมด

การที่ผู้ว่าจ้างทำการนั้นเอง หรือจ้างผู้อื่นให้ทำงานนั้นแทนผู้รับจ้าง ไม่ทำให้ผู้รับจ้างหลุดพ้น จากความรับผิดชอบตามสัญญา หากผู้รับจ้างไม่ชดใช้ค่าใช้จ่ายหรือค่าเสียหายตามที่ผู้ว่าจ้างเรียกร้องผู้ว่าจ้างมีสิทธิ บังคับจากหลักประกันการปฏิบัติตามสัญญาได้

๑๕. สถานที่ติดต่อเพื่อขอทราบข้อมูลเพิ่มเติม และส่งข้อเสนอแนะ วิचारณ์ หรือแสดงความคิดเห็น

สำนักงานควบคุมน้ำหนักยานพาหนะ กรมทางหลวง อาคารหมายเลข ๗ ถนนศรีอยุธยา เขตราชเทวี กรุงเทพฯ ๑๐๔๐๐ หรือทางโทรสารหมายเลข ๐-๒๓๕๔-๕๗๕๖ หรือทาง Website ของกรมทางหลวง (www.doh.go.th) หรือทาง Website ของสำนักงานควบคุมน้ำหนักยานพาหนะ (www.highwayweigh.go.th) โดยระบุชื่อ ที่อยู่ ผู้รับมอบอำนาจ พร้อมหมายเลขโทรศัพท์ ที่สามารถติดต่อได้

๑๖. หมายเหตุ

- ค่าปรับร้อยละ ๐.๒๕ ของงานจ้างตามสัญญาต่อวัน (ตามคำสั่งกรมที่ บ.๑/๑๒๑/๒๕๖๐ ลงวันที่ ๒๙ สิงหาคม ๒๕๖๐)

- กำหนดยื่นราคา ๒๐๐ วัน นับแต่วันเสนอราคา

- การจ่ายเงินล่วงหน้า ๑๕%  มี  ไม่มี

- การหักเงินประกันผลงาน ๑๐%  มี  ไม่มี

- การปรับราคาค่างานก่อสร้าง (ค่า K) เป็นไปตามสูตรของราชการ

ลงชื่อ ..........ประธานกรรมการ  
(นายสรารุท เทศศิริ)

ลงชื่อ ..........กรรมการ  
(นายกาญจน์พันธ์ ชัยเรือง)

ลงชื่อ ..........กรรมการ  
(นายธนาวิน โมลา)

ลงชื่อ .......... กรรมการและเลขานุการ  
(นายกาญจน์เดช เพ็ญภู)

# เอกสารแนบ ๑

สำนักงานควบคุมพื้นที่ชนบทพิเศษ	
แผนที่	A
TITLE SHEET	

งานก่อสร้าง  
 งานก่อสร้างสถานีตรวจสบหน้าหน้าหนักชนิด WIM  
 บริเวณสถานีตรวจสบหน้าหน้าหนักตราด (ขาเข้า) จ.ตราด  
 ทางหลวงหมายเลข 3 ตอน แม่เฒ่าตราด - หาดเล็ก จ.ตราด



LOCATION PLAN

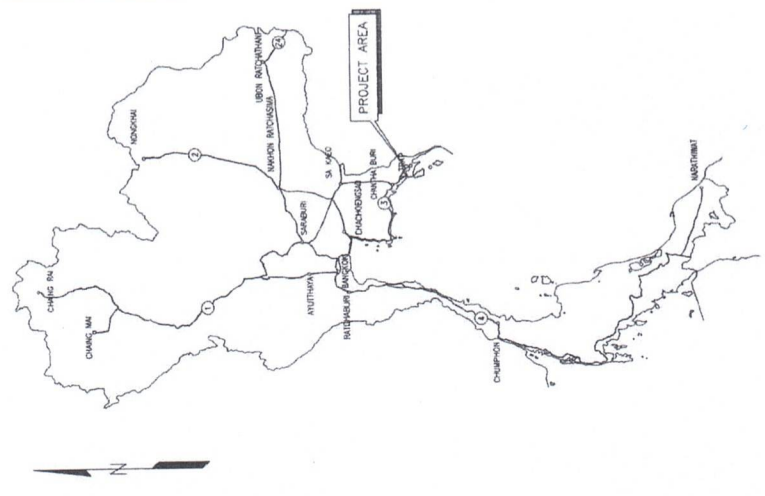
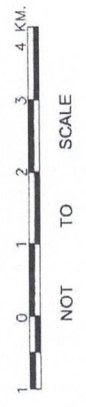

KEY MAP

ชื่อ	นาย	ตำแหน่ง	วันที่
นาย	นาย	นาย	นาย
นาย	นาย	นาย	นาย
นาย	นาย	นาย	นาย
นาย	นาย	นาย	นาย

*(Handwritten signature)*

*(Handwritten signature)*

*(Handwritten signature)*

*(Handwritten signature)*

LIST OF STANDARD DRAWINGS FOR ROAD WORK

SHEET NO.	TITLE	DRAWING NO.
44	CONNECTION ROAD DETAILS	GD-704
45	SIDE ROAD & PRIVATE DRIVE DETAILS	GD-705
46	RIGHT-OF-WAY MONUMENT	GD-706
47	KILOMETER MARKER	GD-707
48	KILOMETER STONE	GD-708
49	CONCRETE CURB & CURB AND OUTER SIDEWALK	GD-709
50	SECTION 3) TRAFFIC SIGN, MARKING AND SAFETY DEVICES	GD-710
51	MINOR ROAD SIGN	RS-101
52	SIGN & POST DETAILS	RS-102
53	ROAD SIGN AT EXIT AND ENTRANCE	RS-103
54	ROAD SIGN AT INTERSECTION	RS-104
55	ROAD SIGN AT CLIMBING LAKE	RS-201
56	TRAFFIC MARKING	RS-202
57	MARKING DETAILS - I	RS-203
58	MARKING DETAILS - II	RS-301
59	TRAFFIC CONTROL DEVICES FOR HIGHWAY UNDER CONSTRUCTION	RS-302
60	TRAFFIC SIGN AND DEVICES - I	RS-303
61	TRAFFIC SIGN AND DEVICES - II	RS-304
62	INSTALLATION GUIDELINE - I	RS-305
63	INSTALLATION GUIDELINE - II	RS-401
64	OVERHEAD AND OVERHANGING SIGN INSTALLATION	RS-402
65	INSTALLATION OF OVERHEAD SIGN AND TRAFFIC SIGN ON BRIDGE BARRIERS	RS-403
66	OVERHEAD TRAFFIC SIGN	RS-404
67	SIGN BOARD DETAILS	RS-405
68	STEEL FRAME FOR MOUNTING WITH < 16.00 M.	RS-406
69	STEEL FRAME FOR MOUNTING WITH < 20.00 M.	RS-407
70	STEEL FRAME FOR MOUNTING 20.00 < WIDTH < 28.00 M.	RS-501
71	ILLUMINATED SIGN	RS-502
72	OVERHANG TRAFFIC SIGN	RS-503
73	STEEL POLE TYPE I FOR SIGN PLATES NOT MORE THAN 10.000 SQ.M.	RS-504
74	STEEL POLE TYPE II FOR SIGN PLATES NOT MORE THAN 10.000 SQ.M.	RS-601
75	STEEL POLE TYPE III FOR SIGN PLATES NOT MORE THAN 24.52.000 SQ.M.	RS-602
76	FOOTING DETAILS	RS-603
77	BARRIAGE	RS-604
78	TWO LANES AT T-INTERSECTION	RS-605
79	MULTILANES AT T-INTERSECTION	RS-606
80	GUARDRAIL	RS-607
81	SINGLE W-BEAM GUARDRAIL	RS-608
82	DOUBLE W-BEAM GUARDRAIL	RS-609
83	INSTALLATION AND W-BEAM GUARDRAIL APPROACH TYPE-I	RS-701
84	INSTALLATION AND W-BEAM GUARDRAIL APPROACH TYPE-II	RS-702
85	GUIDE POST	RS-703
86	CONCRETE BARRIER	RS-801
87	TYPE I	RS-802
88	TYPE II	RS-803
89	TYPE III : FOR DEEP CUT AND HIGH FILL	RS-804
90	PRE-CAST CONCRETE BARRIER TYPE IA	RS-805

LIST OF STANDARD DRAWINGS FOR ROAD WORK

SHEET NO.	TITLE	DRAWING NO.
1	ABBREVIATION AND SYMBOLS	AS-001
2	SECTION 1) TYPICAL CROSS SECTIONS	TS-101
3	TYPICAL CROSS-SECTION FOR 2-LANES HIGHWAY	TS-201
4	NARROW R.O.W. - I	TS-202
5	NARROW R.O.W. - II	TS-203
6	FIRST STAGE FOR LIGHTLY TO MEDIUM POPULATED AREA	TS-301
7	TYPICAL CROSS-SECTION FOR DIVIDED HIGHWAY	TS-302
8	R.O.W. WIDTH 20.00 M.	TS-303
9	R.O.W. WIDTH 30.00 M.	TS-304
10	R.O.W. WIDTH 40.00 M.	TS-305
11	R.O.W. WIDTH 50.00 M.	TS-306
12	R.O.W. WIDTH 60.00 M. - I	TS-307
13	R.O.W. WIDTH 60.00 M. - II	TS-308
14	R.O.W. WIDTH 70.00 M. - I	TS-309
15	R.O.W. WIDTH 70.00 M. - II	TS-310
16	R.O.W. WIDTH 80.00 M. - I	TS-311
17	R.O.W. WIDTH 80.00 M. - II	TS-312
18	R.O.W. WIDTH 80.00 M. - III	TS-313
19	TYPICAL CROSS-SECTION FOR DEEP CUT AND HIGH FILL	TS-401
20	SECTION 2) GEOMETRIC & GENERAL DESIGN	GD-101
21	SUPERELEVATION ATTAINING AND WEEDING	GD-102
22	2-LANE HIGHWAY ON CIRCULAR CURVE	GD-103
23	2-LANE HIGHWAY ON SPIRAL CURVE	GD-104
24	COMPOUND AND REVERSE CURVE	GD-105
25	MULTI-LANE HIGHWAY RECESSED MEDIAN ON CIRCULAR CURVE	GD-106
26	MULTI-LANE HIGHWAY RAISED MEDIAN ON CIRCULAR CURVE	GD-107
27	MULTI-LANE HIGHWAY BARRED MEDIAN ON CIRCULAR CURVE	GD-201
28	MULTI-LANE HIGHWAY ON SPIRAL CURVE	GD-301
29	TRAVELLED WAY WIDENING DETAILS	GD-401
30	WB-18 AND SJ-12 DESIGN VEHICLE	GD-402
31	MEDIA OPENING	GD-501
32	U - TURN GUIDELINE	GD-502
33	DEPRESSED & RAISED MEDIAN	GD-601
34	BARRIER MEDIAN & SPECIAL U-TURN	GD-602
35	CLIMBING LAKE	GD-603
36	TWO-LANES HIGHWAY AND MULTI-LANES HIGHWAY	GD-604
37	EMERGENCY ESCAPE RAMP	GD-605
38	JOINT REINFORCED CONCRETE PAVEMENT (RCP)	GD-606
39	PLAN SECTION AND REINFORCEMENT DETAILS	GD-607
40	DETAILS OF JOINT AT MANHOLE	GD-608
41	CONTINUOUSLY REINFORCED CONCRETE PAVEMENT (CRCP)	GD-609
42	PLAN SECTION AND REINFORCEMENT DETAILS	GD-610
43	DETAILS OF JOINT	GD-611
44	DETAILS OF TERMINAL JOINT AND LUG AND/OR	GD-612
45	PAVEMENT TRANSITION DETAILS	GD-613
46	CONCRETE PAVEMENT REPAIRING	GD-614
47	TYPICAL SURFACE OVERLAY AND REPAIRING	GD-615
48	BRIDGE APPROACH TRANSITION	GD-701
49	CLEARING AND DRIBBLING	GD-702

GENERAL

SHEET NO.	TITLE
A	TITLE SHEET
BI - B3	INDEX OF DRAWINGS
CI - C4	SUMMARY OF QUANTITIES I, II, III, IV
DI - D2	แบบแปลน
E	SPECIAL PROVISION FOR STREET LIGHTING
F	SPECIFICATION FOR CONSTRUCTION MATERIALS
G	รายละเอียดการปฏิบัติงานและวิธีการก่อสร้าง
H	LAYOUT PLAN
I-1	SECTION A - A

1. 1/10/18  
 2. 1/10/18  
 3. 1/10/18  
 4. 1/10/18  
 5. 1/10/18  
 6. 1/10/18  
 7. 1/10/18  
 8. 1/10/18  
 9. 1/10/18  
 10. 1/10/18  
 11. 1/10/18  
 12. 1/10/18  
 13. 1/10/18  
 14. 1/10/18  
 15. 1/10/18  
 16. 1/10/18  
 17. 1/10/18  
 18. 1/10/18  
 19. 1/10/18  
 20. 1/10/18  
 21. 1/10/18  
 22. 1/10/18  
 23. 1/10/18  
 24. 1/10/18  
 25. 1/10/18  
 26. 1/10/18  
 27. 1/10/18  
 28. 1/10/18  
 29. 1/10/18  
 30. 1/10/18  
 31. 1/10/18  
 32. 1/10/18  
 33. 1/10/18  
 34. 1/10/18  
 35. 1/10/18  
 36. 1/10/18  
 37. 1/10/18  
 38. 1/10/18  
 39. 1/10/18  
 40. 1/10/18  
 41. 1/10/18  
 42. 1/10/18  
 43. 1/10/18  
 44. 1/10/18  
 45. 1/10/18  
 46. 1/10/18  
 47. 1/10/18  
 48. 1/10/18  
 49. 1/10/18  
 50. 1/10/18  
 51. 1/10/18  
 52. 1/10/18  
 53. 1/10/18  
 54. 1/10/18  
 55. 1/10/18  
 56. 1/10/18  
 57. 1/10/18  
 58. 1/10/18  
 59. 1/10/18  
 60. 1/10/18  
 61. 1/10/18  
 62. 1/10/18  
 63. 1/10/18  
 64. 1/10/18  
 65. 1/10/18  
 66. 1/10/18  
 67. 1/10/18  
 68. 1/10/18  
 69. 1/10/18  
 70. 1/10/18  
 71. 1/10/18  
 72. 1/10/18  
 73. 1/10/18  
 74. 1/10/18  
 75. 1/10/18  
 76. 1/10/18  
 77. 1/10/18  
 78. 1/10/18  
 79. 1/10/18  
 80. 1/10/18  
 81. 1/10/18  
 82. 1/10/18  
 83. 1/10/18  
 84. 1/10/18  
 85. 1/10/18  
 86. 1/10/18  
 87. 1/10/18  
 88. 1/10/18  
 89. 1/10/18  
 90. 1/10/18  
 91. 1/10/18  
 92. 1/10/18  
 93. 1/10/18  
 94. 1/10/18  
 95. 1/10/18  
 96. 1/10/18  
 97. 1/10/18  
 98. 1/10/18  
 99. 1/10/18  
 100. 1/10/18

*[Handwritten signature]*

*[Handwritten signature]*

*[Handwritten signature]*

งานก่อสร้างและปรับปรุงถนนสาย ๓๐๓  
เส้นทางเดิมจากจุดกิโลเมตรที่ ๓+๐๐๐ ถึง ๓+๕๐๐  
กม. บริเวณตำบล ๓. ๓๐๓. อำเภอเมือง - จังหวัด นครราชสีมา

LIST OF STANDARD DRAWINGS FOR ROAD WORK

Table with columns: SHEET NO., DRAWING NO., TITLE, DRAWING NO. (continued). Rows include items like TYPE C: LARGE TYPE ON GROUND - II, TYPE D: LARGE TYPE ON BEAM - I, etc.

LIST OF STANDARD DRAWINGS FOR ROAD WORK

Table with columns: SHEET NO., DRAWING NO., TITLE, DRAWING NO. (continued). Rows include items like VETIVER GRASSING, HYDROSEEDING, SLOPE PROTECTION FOR BRIDGE ABUTMENT, etc.

LIST OF STANDARD DRAWINGS FOR ROAD WORK

Table with columns: SHEET NO., DRAWING NO., TITLE, DRAWING NO. (continued). Rows include items like PRE-CAST CONCRETE BARRIER TYPE B, PRE-CAST CONCRETE BARRIER TYPE 1A, etc.

Approval and signature block containing names and dates (1/10/18, 1/10/18).

Handwritten signature or initials.

Handwritten signature.

Handwritten signature.

LIST OF STANDARD DRAWINGS FOR STRUCTURAL WORK

SHEET NO.	TITLE	DRAWING NO.
294	BRIDGE APPROACH SLAB	BP-101
295	0° - 25° SKEW REINFORCEMENT AND POROUS BACKFILL DETAILS	BP-102
296	26° - 45° SKEW REINFORCEMENT AND POROUS BACKFILL DETAILS	BP-103
297	0° - 45° SKEW BEARING LINK	BP-104
298	PILE ARRANGEMENT, SECTION AND DETAILS	BP-101
299	REINFORCEMENT AND DETAILS	BP-102
300	PILE ARRANGEMENT AND DETAILS	BP-103
301	R.C. RETAINING WALLS	BP-104
302	ELASTOMERIC BEARING PAD	BP-101
303	INSTALLATION OF ELASTOMERIC BEARING PAD AND BUFFER, FULL JOINT DETAILS	BP-102
304	NATURAL RUBBER SPECIFICATIONS	BP-103
305	CHLOROPRENE (NEOPRENE) RUBBER SPECIFICATIONS	BP-104
306	EXPANSION JOINT	EL-101
307	CONCRETE BRIDGE SURFACE	EL-102
308	ASPHALT BRIDGE SURFACE	EL-103
309	PILES SPECIFICATIONS	PL-101
310	0.40 x 0.40 M. PILE CAPACITY AND REINFORCEMENT DETAILS	PL-102
311	0.525 x 0.525 M. PILE CAPACITY AND REINFORCEMENT DETAILS	PL-103
312	0.65 x 0.65 M. PILE CAPACITY AND REINFORCEMENT DETAILS	PL-104
313	0.80 M. PILE CAPACITY AND REINFORCEMENT DETAILS	PL-101
314	0.80 M. PILE CAPACITY AND REINFORCEMENT DETAILS	PL-102
315	1.00 M. PILE CAPACITY AND REINFORCEMENT DETAILS	PL-103
316	SECTION 3) REINFORCED CONCRETE BOX CULVERT	PL-104
317	CAST-IN-SITU BOX CULVERT	BC-101
318	RIGID FRAME R.C. BOX CULVERT, PLAN ELEVATION AND SECTIONS	BC-102
319	SIMPLE SPAN R.C. BOX CULVERT, PLAN ELEVATION AND SECTION	BC-103
320	R.C. HEADWALL FOR BOX CULVERT	BC-104
321	PRECAST BOX CULVERT	BC-105
322	FILL DEPTH < 0.60 M. PLAN, ELEVATION AND SECTION	BC-106
323	FILL DEPTH > 0.60 M. PLAN, ELEVATION AND SECTION	BC-107
324	FILL DEPTH > 0.60 M. REINFORCEMENT DETAIL	BC-108
325	R.C. BOX CULVERT EXTENSIONS	BC-109
326	CONNECTION DETAIL	BC-110
327	SECTION 4) RETAINING WALL	RT-101
328	RETAINING WALL	RT-102
329	TYPE 1A	RT-103
330	TYPE 1B	RT-104
331	TYPE 2	RT-105
332	TYPE 3 (H ≤ 3.00 M.)	RT-106
333	TYPE 5 (3.00 M. < H ≤ 8.00 M.)	RT-107
334	TYPE 5, PILE DETAILS	RT-108

LIST OF STANDARD DRAWINGS FOR STRUCTURAL WORK

SHEET NO.	TITLE	DRAWING NO.
299	WALL BRACING FOR SPREAD FOOTING PIER DETAIL	PF-204
300	WALL BRACING FOR PILE BENT DETAIL	PF-205
301	WALL BRACING PIER ON BED ROCK DETAIL	PF-206
302	PIER ON BED ROCK DETAIL	PF-207
303	ABUTMENT ON BED ROCK DETAIL	PF-208
304	ABUTMENT 12.00 M. SPAN (MAX), 4.00 M. < HEIGHT ≤ 5.00 M.	PF-209
305	PILE FOOTING DETAILS	PF-310
306	TYPICAL DETAILS FOR PIER AND FOOTING	PF-101
307	SKEW FOOTING FOR SINGLE COLUMN PIER	PF-102
308	PILE PATTERNS FOR SINGLE COLUMN PIERS	PF-103
309	PILE PATTERNS FOR MULTI COLUMN PIERS	PF-104
310	PRECAST SHORTING	PC-201
311	SINGLE COLUMN PIER WITHOUT SIDEWALK (FOR I ORDER)	PC-202
312	ROADWAY WIDTH 9.00 - 15.00 M., 15.00 M. AND 20.00 M. SPAN, HEIGHT ≤ 8.00 M.	PC-203
313	ROADWAY WIDTH 12.00 - 15.00 M., 15.00 M. AND 20.00 M. SPAN, HEIGHT ≤ 8.00 M.	PC-204
314	ROADWAY WIDTH 9.00 - 15.00 M., 15.00 M. SPAN, 8.00 M. < HEIGHT ≤ 15.00 M.	PC-205
315	ROADWAY WIDTH 9.00 - 15.00 M., 20.00 M. SPAN, 8.00 M. < HEIGHT ≤ 15.00 M.	PC-206
316	TWO COLUMNS PIER WITHOUT SIDEWALK (FOR I ORDER)	PC-207
317	ROADWAY WIDTH 13.00 - 15.00 M., 15.00 M. SPAN, HEIGHT ≤ 15.00 M.	PC-208
318	ROADWAY WIDTH 13.00 - 15.00 M., 20.00 M. SPAN, HEIGHT ≤ 15.00 M.	PC-209
319	ROADWAY WIDTH 9.00 - 15.00 M., 15.00 M. AND 20.00 M. SPAN, HEIGHT ≤ 5.50 M.	PC-210
320	SINGLE COLUMN PIER WITH SIDEWALK (FOR I ORDER)	PC-211
321	ROADWAY WIDTH 9.00 - 11.00 M., 15.00 M. AND 20.00 M. SPAN, HEIGHT ≤ 8.00 M.	PC-212
322	ROADWAY WIDTH 12.00 - 15.00 M., 15.00 M. AND 20.00 M. SPAN, HEIGHT ≤ 8.00 M.	PC-213
323	ROADWAY WIDTH 9.00 - 15.00 M., 15.00 M. SPAN, 8.00 M. < HEIGHT ≤ 15.00 M.	PC-214
324	ROADWAY WIDTH 9.00 - 15.00 M., 20.00 M. SPAN, 8.00 M. < HEIGHT ≤ 15.00 M.	PC-215
325	TWO COLUMNS PIER WITH SIDEWALK (FOR I ORDER)	PC-216
326	ROADWAY WIDTH 9.00 - 15.00 M., 15.00 M. SPAN, 8.00 M. < HEIGHT ≤ 15.00 M.	PC-217
327	ROADWAY WIDTH 9.00 - 15.00 M., 20.00 M. SPAN, 8.00 M. < HEIGHT ≤ 15.00 M.	PC-218
328	ROADWAY WIDTH 13.00 - 15.00 M., 15.00 M. AND 20.00 M. SPAN, HEIGHT ≤ 15.00 M.	PC-219
329	ROADWAY WIDTH 9.00 - 15.00 M., 15.00 M. AND 20.00 M. SPAN, HEIGHT ≤ 5.50 M.	PC-220
330	SINGLE COLUMN PIER WITHOUT SIDEWALK (FOR BOX BEAM)	PC-221
331	ROADWAY WIDTH 9.00 - 15.00 M., 15.00 M. SPAN, 8.00 M. < HEIGHT ≤ 15.00 M.	PC-222
332	ROADWAY WIDTH 9.00 - 15.00 M., 20.00 M. SPAN, 8.00 M. < HEIGHT ≤ 15.00 M.	PC-223
333	TWO COLUMNS PIER WITHOUT SIDEWALK (FOR BOX BEAM)	PC-224
334	ROADWAY WIDTH 9.00 - 12.00 M., 15.00 M. AND 20.00 M. SPAN, HEIGHT ≤ 15.00 M.	PC-225
335	THREE COLUMNS PIER WITHOUT SIDEWALK (FOR BOX BEAM)	PC-226
336	ROADWAY WIDTH 13.00 - 15.00 M., 15.00 M. AND 20.00 M. SPAN, HEIGHT ≤ 15.00 M.	PC-227
337	ROADWAY WIDTH 9.00 - 15.00 M., 15.00 M. AND 20.00 M. SPAN, HEIGHT ≤ 5.50 M.	PC-228
338	ROADWAY WIDTH 9.00 - 15.00 M., 15.00 M. AND 20.00 M. SPAN, HEIGHT ≤ 5.50 M.	PC-229
339	TRAFFIC AND PROESTRAIN BARRIERS	BR-101
340	REINFORCEMENT DETAILS	BR-102
341	PREFABRICATED AND CASTING DETAILS	SN-201
342	BRIDGE SOIN	SN-202
343	SPECIAL BRIDGE NAME SIGN	SN-203
344	GENERAL BRIDGE NAME SIGN	SN-204
345	BRIDGE INFORMATION SIGN & BENCH MARK	SN-205

LIST OF STANDARD DRAWINGS FOR STRUCTURAL WORK

SHEET NO.	TITLE	DRAWING NO.
200	STRUCTURAL NOTES	GN-001
201	GENERAL NOTES - I	GN-002
202	GENERAL NOTES - II	GN-003
203	SECTION 1) BRIDGE SPAN NOT MORE THAN 20.00 M.	SB-101
204	R.C. SLAB BRIDGE	SB-102
205	0° SKEW PLAN AND SECTION DETAILS	SB-103
206	1° - 25° SKEW PLAN AND SECTION DETAILS	SB-104
207	26° - 45° SKEW PLAN AND SECTION DETAILS	SB-105
208	TAPERED PLAN AND SECTION DETAILS	SB-106
209	0° - 45° SKEW P.C. PLANK GIRDER BRIDGE	PG-101
210	ORDER DIMENSIONS AND SECTIONS	PG-102
211	ORDER REINFORCEMENT DETAILS	PG-103
212	STRAND ARRANGEMENT DETAILS (EXTERIOR PLANK)	PG-104
213	STRAND ARRANGEMENT DETAILS (INTERIOR PLANK)	BB-101
214	STRAND ARRANGEMENT DETAILS	BB-102
215	PILES SPECIFICATIONS	BB-103
216	0° - 45° SKEW I-ORDER 20.00 M. SPAN (FULL JOINT)	IG-101
217	BRIDGE DECK DIMENSION	IG-102
218	BRIDGE DECK REINFORCEMENT	IG-103
219	ORDER DIMENSION	IG-104
220	ORDER PRESTRESSING AND REINFORCEMENT	IG-201
221	BRIDGE DECK DIMENSION	IG-202
222	BRIDGE DECK REINFORCEMENT	IG-203
223	BRIDGE DECK DIMENSION (FOR CURVE)	IG-204
224	BRIDGE DECK REINFORCEMENT (FOR CURVE)	IG-205
225	ORDER DIMENSION	IG-206
226	ORDER PRESTRESSING AND REINFORCEMENT	IG-207
227	CAP BEAM AND WINGWALL OF ABUTMENT	FB-101
228	DIMENSION AND REINFORCEMENT DETAILS	FB-102
229	9.00 M. ROADWAY WITH SLAB BRIDGE, 0° SKEW	FB-201
230	SPREAD FOOTING ABUTMENT DETAIL	FB-202
231	SPREAD FOOTING ABUTMENT DETAIL	FB-203
232	PILE BENT AND ABUTMENT DETAILS	FB-204
233	10.00 M. ROADWAY WITH SLAB BRIDGE, 0° SKEW	FB-205
234	SPREAD FOOTING PIER DETAIL	FB-206
235	SPREAD FOOTING ABUTMENT DETAIL	FB-207
236	PILE BENT AND ABUTMENT DETAILS	FB-208
237	11.00 M. ROADWAY WITH SLAB BRIDGE, 0° SKEW	FB-209
238	SPREAD FOOTING PIER DETAIL	FB-210
239	SPREAD FOOTING ABUTMENT DETAIL	FB-211
240	PILE BENT AND ABUTMENT DETAILS	FB-212
241	13.00 M. ROADWAY WITH SLAB BRIDGE, 0° SKEW	FB-213
242	SPREAD FOOTING PIER DETAIL	FB-214
243	SPREAD FOOTING ABUTMENT DETAIL	FB-215
244	PILE BENT AND ABUTMENT DETAILS	FB-216
245	15.00 M. ROADWAY WITH SLAB BRIDGE, 0° SKEW	FB-217
246	SPREAD FOOTING PIER DETAIL	FB-218
247	SPREAD FOOTING ABUTMENT DETAIL	FB-219
248	PILE BENT AND ABUTMENT DETAILS	FB-220
249	16.00 M. ROADWAY WITH SLAB BRIDGE, 1° - 45° SKEW	FB-221
250	SPREAD FOOTING PIER DETAIL	FB-301
251	SPREAD FOOTING ABUTMENT DETAIL	FB-302
252	PILE BENT AND ABUTMENT DETAILS	FB-303

แบบร่างโครงสร้าง  
 1/10/19  
 1/10/19

Signature: *San*

Signature: *San*

Signature: *San*







## รายละเอียดปริมาณวัสดุก่อสร้าง

1. ปริมาณวัสดุหรือปริมาณที่ควรใส่ลงในสนาม บริเวณที่ลาดชันเปลี่ยนแปลงพื้นที่ในแบบผังรังผึ้งเป็นหลุม เข็มหรือขุดผิวหน้าใด ๆ อกรวมทางหลวงไม่ได้ทั้งสิ้น
2. ปริมาณในแบบ SUMMARY OF QUANTITIES ได้รวมปริมาณงานก่อสร้าง ทางเชื่อม ทางแยก และที่จอดรถประจำทางไว้แล้ว
3. งานทางหลวงจะยกตัวงานตัดกันทางเดิม โครงสร้างทางเดิม ในรายการที่ 2.2 (1) (ROADWAY EXCAVATION EARTH) เท่านั้น
4. การขุดดิน งานที่ 2.2 ROADWAY EXCAVATION ITEM 2.3 EMBANKMENT ให้คิดยกถูกลดดินเดิมก่อนทำงาน CLEARING AND GRUBBING
5. งานขุดดินตามรายการที่ 2.1 CLEARING AND GRUBBING ให้เป็นไปตามมาตรฐานแม่พิมพ์ MD - 101 ยกเว้นในกรณีตัดดินและถมสูง ให้ทำงาน CLEARING AND GRUBBING เท่าที่จำเป็นสำหรับงานก่อสร้าง
6. ในการดำเนินการก่อสร้างผู้รับจ้างจะต้องชำระค่าขนส่งวัสดุไปพร้อมกัน และจะจัดระเบียบวัสดุตามรูปโครงการหากมีความเสียหาย ผู้รับจ้างต้องรับผิดชอบความเสียหายที่เกิดขึ้นโดยทั้งสิ้น
7. งานในรายการที่ 5.1 และ 5.2 ให้รวมปริมาณของสารระเหยชนิดที่ไม่ใช่ซีเมนต์ (ถ้ามีตามระบุใน PLAN & PROFILE)
8. ให้รวมงานโครงการ 4 ที่ควรก่อสร้าง ITEM 6.3(7) CONCRETE INTERCEPTOR ON OUT BERM ยก ๆ ขึ้นเพื่อการ DRAINING
9. ในกรณีที่ดินเดิมมีที่ลาดชันตามรูปโครงการ 4 ให้รวมงานโครงการ 4 ที่ควรก่อสร้าง ITEM 6.1(4) RC DRAIN CHUTE FOR EMBANKMENT PROTECTION 1:1:100 OUT SLOPE โดยให้วัดความยาวตามรูปโครงการตามรูปโครงการ 4 และจะจัดระเบียบ
10. ปริมาณวัสดุเป็นไปตามปริมาณที่ควรระบุในโครงการ 4 ให้เป็นไปตามที่ปรากฏขึ้นในโครงการ 4
11. การก่อสร้างทางตอน ค.ส.ล. ให้ผู้รับจ้างจัดหาทรายหรือหินถม ค.ส.ล. เดิมอยู่ด้วย ในการรับซื้อ ค.ส.ล. เดิมผู้รับจ้างจะต้องจัดระเบียบให้มีความสะอาดเรียบร้อย หากมีความชำรุดเสียหาย ผู้รับจ้างต้องจัดหาวัสดุทดแทนใหม่ทันที
12. การเปลี่ยนแปลงระดับชั้นทาง หรือชั้นดินตามยาวของ DITCH LINING, ช่องลม ท่อระบาย รวมทั้ง DROP INLET ที่กำหนดไว้ในแบบ PLAN&PROFILE เพื่อให้สอดคล้องตามสภาพความเป็นจริงในสนามให้ปฏิบัติตามข้อกำหนดของโครงการ โดยคำนึงถึงประสิทธิภาพของระบายน้ำ
13. ในบางช่วงโครงการ 4 ให้งานตามรูปโครงการ 4 ค.ส.ล. ตามแบบงานแบบรูปโครงการ 4 บริเวณสองสะพานหรือท่อลอดที่เชื่อม
14. ให้รวมงานใน SIDE DITCH ลงสู่ทางระบายน้ำสาธารณะ ตามแบบ DRAWINGS 503
15. งานก่อสร้างจะต้องปฏิบัติตามโครงการ 4 ในระหว่างการทำงานตามแบบมาตรฐานของกรมทางหลวง
16. ให้ผู้รับจ้างทำการติดตั้งป้ายตามมาตรฐาน แม่พิมพ์ 7 หรือ 8 มอก. 606/2549
17. ป้ายจราจรโดยทั่วไปให้เป็นไปตามมาตรฐาน แม่พิมพ์ 9 มอก. 606/2549
18. ส่วนป้าย OVERHEAD SIGN ให้เป็นไปตามมาตรฐาน แม่พิมพ์ 10 มอก. 606/2549
19. งานในรายการที่ 8.11 TRAFFIC SIGN PLATE AND FRAME IUP TRAFFIC SIGN POST ให้เป็นไปตามข้อบังคับของกรมการจราจร ของกรมทางหลวง ฉบับที่ 4 ชุดเลขแบบ PS - 101

สำนักงานวิศวกรรมโยธา	แผนที่
	CA
SUMMARY OF QUANTITIES - IV	
แบบร่างปริมาณวัสดุหรือปริมาณงานก่อสร้าง	
รายละเอียดปริมาณงานก่อสร้าง (รายการ 4-10)	
วันที่: 15/11/2558	

18. กรณีงาน STEEL BEAM GUARDRAIL ให้ดำเนินการดังนี้
  - 18.1 ความยาวของ GUARDRAIL เป็นความยาววัดตามระยะทางจริง
  - 18.2 ความยาวของ GUARDRAIL ให้คิดจากวงกลมเสี้ยว
  - 18.3 ในการตัดทอน GUARDRAIL ให้ผู้รับจ้างพิจารณาถึง TERMINAL SECTION ด้วย
  - 18.4 ให้คิดสิ่ง GUARDRAIL ที่ต้องทานทุ่นตามทางขึ้นเป็นแบบ PLAN & PROFILE
  - 18.5 การเปลี่ยนแปลงในส่วนของ GUARDRAIL ที่กำหนดไว้ในแบบ PLAN&PROFILE เพื่อให้สอดคล้องตามสภาพความเป็นจริงในสนามให้ปฏิบัติตามข้อกำหนดของโครงการ โดยคำนึงถึงความปลอดภัยของผู้ใช้ทาง
19. กรณีงานติดตั้ง ROAD STUD ให้ปฏิบัติตามข้อกำหนดของโครงการ โดยคำนึงถึงความปลอดภัยของผู้ใช้ทาง
20. ค่างานในรายการที่ 6.5 (1) ให้รวม SAND CUSHION
21. งานในรายการที่ 3.4.3 และ 3.4.4 การยกตัวงานให้คิดจากความกว้างด้านบนสุดของถนน
22. งานในรายการที่ 5.8.1 ให้รวมปริมาณเป็นระดับของบ่อพักดิน
23. ให้รวมงานโครงการ 4 ที่ควรก่อสร้างในส่วนที่ฝังอยู่ในโครงการ ให้รวมสภาพผิวไม้
24. ชุดทดสอบที่ติดตั้งในโครงการให้ปฏิบัติตามข้อกำหนดของโครงการ โดยรวมพื้นที่ของงานโครงการ
25. ในรายการ 6.15 PAVEMENT MARKING ให้ดำเนินการดังต่อไปนี้
  - 25.1 ในกรณีที่ต้องการเป็น ASPHALTIC CONCRETE หรือ REINFORCED CONCRETE PAVEMENT ให้ใช้วัสดุ THERMO - ELASTIC (ตามมาตรฐาน มอก. 542-2530) ทำเครื่องหมายบนผิวทาง
  - 25.2 ในกรณีที่ต้องการเป็น SURFACE TREATMENT ให้ใช้วัสดุ REFLECTORIZED (ตามมาตรฐาน มอก. 543-2538) ทำเครื่องหมายบนผิวทาง
  - 25.3 การดำเนินการตามข้อ 3.4.1 และ 3.4.2 ให้เป็นไปตามมาตรฐานกรมทางหลวง และกฎกระทรวง ฉบับที่ 2 (พ.ศ. 2534) ออกตามความในประกาศกระทรวงมหาดไทย เรื่อง 29 พคคช.กษณ. พ.ศ. 2515
  26. งานในรายการ 2.2(4) หมายถึงงานขุดลอกและเสริมวัสดุ โดยถมหรือใช้หินดินโคลนจนระดับหน้าท้องสร้างแล้วยกตามพื้นที่เดิม ซึ่งมีลักษณะเป็นหลุมและใช้หิน SUBGRADE MATERIAL ได้ให้วัสดุที่สอดคล้องกับพื้นที่เดิม ทั้งนี้ให้ปฏิบัติตามข้อกำหนดของแบบร่าง ให้รวมปริมาณที่ใช้ในการขุดหรือตามวิธีคำนวณในข้อ 26 นี้ ยกเว้นพื้นที่ขุดลอก SUBGRADE แต่คำนวณตามมาตรฐานการจ่ายค่างานโครงการ 2.2(4) และจ่ายเฉพาะค่าขุดเท่านั้น ค่างานดินและจ่ายให้ในเรื่อง EMBANKMENT ตามรายการ 2.2(1)
  27. ในกรณีที่ไม่สามารถประเมินค่าตามแบบร่างได้ ให้พิจารณาจากโครงการก่อสร้างที่คล้ายกันและให้รวมค่าก่อสร้างตามสภาพที่เห็นได้
  28. งานที่คิดขึ้นเป็นค่าของงานก่อสร้างได้
  29. ในกรณีที่พิจารณาแล้วเห็นว่าไม่เพียงพอในการประเมินค่าแบบร่างให้รวมค่าของโครงการและค่าของงานก่อสร้างที่คล้ายกัน
  30. ค่าของงานก่อสร้างที่คล้ายกันให้รวมค่าของงานก่อสร้างที่คล้ายกัน
  31. ค่าของงานก่อสร้างที่คล้ายกันให้รวมค่าของงานก่อสร้างที่คล้ายกัน
  32. ค่าของงานก่อสร้างที่คล้ายกันให้รวมค่าของงานก่อสร้างที่คล้ายกัน
  33. ค่าของงานก่อสร้างที่คล้ายกันให้รวมค่าของงานก่อสร้างที่คล้ายกัน
  34. ค่าของงานก่อสร้างที่คล้ายกันให้รวมค่าของงานก่อสร้างที่คล้ายกัน
  35. ค่าของงานก่อสร้างที่คล้ายกันให้รวมค่าของงานก่อสร้างที่คล้ายกัน
  36. ค่าของงานก่อสร้างที่คล้ายกันให้รวมค่าของงานก่อสร้างที่คล้ายกัน
  37. ค่าของงานก่อสร้างที่คล้ายกันให้รวมค่าของงานก่อสร้างที่คล้ายกัน
  38. ค่าของงานก่อสร้างที่คล้ายกันให้รวมค่าของงานก่อสร้างที่คล้ายกัน
  39. ค่าของงานก่อสร้างที่คล้ายกันให้รวมค่าของงานก่อสร้างที่คล้ายกัน
  40. ค่าของงานก่อสร้างที่คล้ายกันให้รวมค่าของงานก่อสร้างที่คล้ายกัน
  41. ค่าของงานก่อสร้างที่คล้ายกันให้รวมค่าของงานก่อสร้างที่คล้ายกัน
  42. ค่าของงานก่อสร้างที่คล้ายกันให้รวมค่าของงานก่อสร้างที่คล้ายกัน
  43. ค่าของงานก่อสร้างที่คล้ายกันให้รวมค่าของงานก่อสร้างที่คล้ายกัน
  44. ค่าของงานก่อสร้างที่คล้ายกันให้รวมค่าของงานก่อสร้างที่คล้ายกัน
  45. ค่าของงานก่อสร้างที่คล้ายกันให้รวมค่าของงานก่อสร้างที่คล้ายกัน
  46. ค่าของงานก่อสร้างที่คล้ายกันให้รวมค่าของงานก่อสร้างที่คล้ายกัน
  47. ค่าของงานก่อสร้างที่คล้ายกันให้รวมค่าของงานก่อสร้างที่คล้ายกัน
  48. ค่าของงานก่อสร้างที่คล้ายกันให้รวมค่าของงานก่อสร้างที่คล้ายกัน
  49. ค่าของงานก่อสร้างที่คล้ายกันให้รวมค่าของงานก่อสร้างที่คล้ายกัน
  50. ค่าของงานก่อสร้างที่คล้ายกันให้รวมค่าของงานก่อสร้างที่คล้ายกัน
  51. ค่าของงานก่อสร้างที่คล้ายกันให้รวมค่าของงานก่อสร้างที่คล้ายกัน
  52. ค่าของงานก่อสร้างที่คล้ายกันให้รวมค่าของงานก่อสร้างที่คล้ายกัน
  53. ค่าของงานก่อสร้างที่คล้ายกันให้รวมค่าของงานก่อสร้างที่คล้ายกัน
  54. ค่าของงานก่อสร้างที่คล้ายกันให้รวมค่าของงานก่อสร้างที่คล้ายกัน
  55. ค่าของงานก่อสร้างที่คล้ายกันให้รวมค่าของงานก่อสร้างที่คล้ายกัน
  56. ค่าของงานก่อสร้างที่คล้ายกันให้รวมค่าของงานก่อสร้างที่คล้ายกัน
  57. ค่าของงานก่อสร้างที่คล้ายกันให้รวมค่าของงานก่อสร้างที่คล้ายกัน
  58. ค่าของงานก่อสร้างที่คล้ายกันให้รวมค่าของงานก่อสร้างที่คล้ายกัน
  59. ค่าของงานก่อสร้างที่คล้ายกันให้รวมค่าของงานก่อสร้างที่คล้ายกัน
  60. ค่าของงานก่อสร้างที่คล้ายกันให้รวมค่าของงานก่อสร้างที่คล้ายกัน
  61. ค่าของงานก่อสร้างที่คล้ายกันให้รวมค่าของงานก่อสร้างที่คล้ายกัน
  62. ค่าของงานก่อสร้างที่คล้ายกันให้รวมค่าของงานก่อสร้างที่คล้ายกัน
  63. ค่าของงานก่อสร้างที่คล้ายกันให้รวมค่าของงานก่อสร้างที่คล้ายกัน
  64. ค่าของงานก่อสร้างที่คล้ายกันให้รวมค่าของงานก่อสร้างที่คล้ายกัน
  65. ค่าของงานก่อสร้างที่คล้ายกันให้รวมค่าของงานก่อสร้างที่คล้ายกัน
  66. ค่าของงานก่อสร้างที่คล้ายกันให้รวมค่าของงานก่อสร้างที่คล้ายกัน
  67. ค่าของงานก่อสร้างที่คล้ายกันให้รวมค่าของงานก่อสร้างที่คล้ายกัน
  68. ค่าของงานก่อสร้างที่คล้ายกันให้รวมค่าของงานก่อสร้างที่คล้ายกัน
  69. ค่าของงานก่อสร้างที่คล้ายกันให้รวมค่าของงานก่อสร้างที่คล้ายกัน
  70. ค่าของงานก่อสร้างที่คล้ายกันให้รวมค่าของงานก่อสร้างที่คล้ายกัน
  71. ค่าของงานก่อสร้างที่คล้ายกันให้รวมค่าของงานก่อสร้างที่คล้ายกัน
  72. ค่าของงานก่อสร้างที่คล้ายกันให้รวมค่าของงานก่อสร้างที่คล้ายกัน
  73. ค่าของงานก่อสร้างที่คล้ายกันให้รวมค่าของงานก่อสร้างที่คล้ายกัน
  74. ค่าของงานก่อสร้างที่คล้ายกันให้รวมค่าของงานก่อสร้างที่คล้ายกัน
  75. ค่าของงานก่อสร้างที่คล้ายกันให้รวมค่าของงานก่อสร้างที่คล้ายกัน
  76. ค่าของงานก่อสร้างที่คล้ายกันให้รวมค่าของงานก่อสร้างที่คล้ายกัน
  77. ค่าของงานก่อสร้างที่คล้ายกันให้รวมค่าของงานก่อสร้างที่คล้ายกัน
  78. ค่าของงานก่อสร้างที่คล้ายกันให้รวมค่าของงานก่อสร้างที่คล้ายกัน
  79. ค่าของงานก่อสร้างที่คล้ายกันให้รวมค่าของงานก่อสร้างที่คล้ายกัน
  80. ค่าของงานก่อสร้างที่คล้ายกันให้รวมค่าของงานก่อสร้างที่คล้ายกัน
  81. ค่าของงานก่อสร้างที่คล้ายกันให้รวมค่าของงานก่อสร้างที่คล้ายกัน
  82. ค่าของงานก่อสร้างที่คล้ายกันให้รวมค่าของงานก่อสร้างที่คล้ายกัน
  83. ค่าของงานก่อสร้างที่คล้ายกันให้รวมค่าของงานก่อสร้างที่คล้ายกัน
  84. ค่าของงานก่อสร้างที่คล้ายกันให้รวมค่าของงานก่อสร้างที่คล้ายกัน
  85. ค่าของงานก่อสร้างที่คล้ายกันให้รวมค่าของงานก่อสร้างที่คล้ายกัน
  86. ค่าของงานก่อสร้างที่คล้ายกันให้รวมค่าของงานก่อสร้างที่คล้ายกัน
  87. ค่าของงานก่อสร้างที่คล้ายกันให้รวมค่าของงานก่อสร้างที่คล้ายกัน
  88. ค่าของงานก่อสร้างที่คล้ายกันให้รวมค่าของงานก่อสร้างที่คล้ายกัน
  89. ค่าของงานก่อสร้างที่คล้ายกันให้รวมค่าของงานก่อสร้างที่คล้ายกัน
  90. ค่าของงานก่อสร้างที่คล้ายกันให้รวมค่าของงานก่อสร้างที่คล้ายกัน
  91. ค่าของงานก่อสร้างที่คล้ายกันให้รวมค่าของงานก่อสร้างที่คล้ายกัน
  92. ค่าของงานก่อสร้างที่คล้ายกันให้รวมค่าของงานก่อสร้างที่คล้ายกัน
  93. ค่าของงานก่อสร้างที่คล้ายกันให้รวมค่าของงานก่อสร้างที่คล้ายกัน
  94. ค่าของงานก่อสร้างที่คล้ายกันให้รวมค่าของงานก่อสร้างที่คล้ายกัน
  95. ค่าของงานก่อสร้างที่คล้ายกันให้รวมค่าของงานก่อสร้างที่คล้ายกัน
  96. ค่าของงานก่อสร้างที่คล้ายกันให้รวมค่าของงานก่อสร้างที่คล้ายกัน
  97. ค่าของงานก่อสร้างที่คล้ายกันให้รวมค่าของงานก่อสร้างที่คล้ายกัน
  98. ค่าของงานก่อสร้างที่คล้ายกันให้รวมค่าของงานก่อสร้างที่คล้ายกัน
  99. ค่าของงานก่อสร้างที่คล้ายกันให้รวมค่าของงานก่อสร้างที่คล้ายกัน
  100. ค่าของงานก่อสร้างที่คล้ายกันให้รวมค่าของงานก่อสร้างที่คล้ายกัน

กรมทางหลวง	
ชื่อ	นาย วิชาญ
ตำแหน่ง	อธิบดี
ตำแหน่ง	1/กค/ก
ตำแหน่ง	1/กค/ก



3. ข้อกำหนดงานคอนกรีต

3.1 ปูนซีเมนต์  
งานคอนกรีตที่กำหนดให้ใช้เป็นปูนซีเมนต์ผสมสำเร็จรูปประเภทที่ 1 ตามมาตรฐานผลิตภัณฑ์อุตสาหกรรม มอก.15  
สามารถใช้เป็นปูนซีเมนต์ผสมสำเร็จรูปได้โดยไม่มีเงื่อนไขหรืออีก ชนิดใดก็ตามที่ไม่ สังกัดใน มอก.15  
มอก.2594 หรือมีชื่อไม่เท่ากันก็ได้

3.2 สำหรับงานสะพาน ตามแบบ STANDARD DRAWING FOR HIGHWAY DESIGN AND CONSTRUCTION 2018 หรือสะพานรับเดียว SIMPLY SUPPORT ความยาวช่วงน้อยกว่า 30 เมตร  
ข้อกำหนดสำหรับการเตรียมผิวพื้นคอนกรีตโดยไม่มีชั้นผิวหรืออีก ชนิดใดก็ตามที่ไม่ สังกัดใน มอก. 15  
3.2.1 ให้ดำเนินการทดสอบประสิทธิภาพของคอนกรีตตามข้อ 3.2 ตามคุณสมบัติต่อไปนี้ (ค่าทั่วไป)

กฏทดสอบ (TEST)	มาตรฐานการทดสอบ	หน่วย	ค่าที่ใช้ในการออกแบบ					วิธีการทดสอบ
			30	35	40	45	50	
กำลังอัดของคอนกรีต ที่อายุ 28 วัน (CUBE)	AASHTO T22 หรือ ASTM C39	MPa						3.2.2
การยุบตัว***	AASHTO T119 หรือ ASTM C143	cm	ให้ใช้ค่าที่ระบุในแบบหรือคู่มือการควบคุมงานก่อสร้างของกรมทางหลวง					

\*\*\* ซึ่งไม่สามารถปรับเปลี่ยนค่าได้ตามข้อกำหนด

- 3.2.2 ค่านี้กำหนดเป็นค่าของทดสอบตามวิธีการควบคุมงานก่อสร้างและการเตรียมผิวพื้นคอนกรีตที่ทางหลวง แผนที่ 2 ซึ่งคือข้อ 4
- มาตรฐานการทดสอบ
    - ASTM C39 : STANDARD TEST METHOD FOR COMPRESSIVE STRENGTH OF CYLINDRICAL CONCRETE SPECIMENS
    - ASTM C143 : STANDARD TEST METHOD FOR SLUMP OF HYDRAULIC-CEMENT CONCRETE
    - AASHTO T22 : STANDARD METHOD OF TEST FOR COMPRESSIVE STRENGTH OF CYLINDRICAL CONCRETE SPECIMENS
    - AASHTO T119 : STANDARD METHOD OF TEST FOR SLUMP OF HYDRAULIC CEMENT CONCRETE

กรมทางหลวง

ชื่อ: นาย..... ตำแหน่ง: วิศวกร  
 อนุมัติ: นาย..... ตำแหน่ง: วิศวกร  
 วันที่: 1/10/18  
 1/10/18

*[Handwritten signature]*

*[Handwritten signature]*

*[Handwritten signature]*





หลักการเกณฑ์การเปลี่ยนแปลงปริมาณในงานจ้างเหมาที่ไม่ถือเป็นการแก้ไขแบบที่จะต้องแก้ไขสัญญา

มีลักษณะงานและวิธีการดังนี้

1. งานวางท่อกลม
  - 1.1 เก็บหรือคว่ำและปรับดินตามข้อกำหนดไว้ในแบบ เพื่อให้ได้ระดับและเหมาะสมกับสภาพเป็นจริงในสนาม ให้อยู่ในจุดติดตั้งของใช้การโครงการ แล้ววางงานขึ้นเป็นคู่อัญญาทรานส์เวิร์ก
  - 1.2 ให้อยู่ในจุดติดตั้งของใช้การโครงการ โดยความเห็นชอบจากสำนักงานควบคุมน้ำที่ขอนแก่น ในกรณีดังนี้
    - 1.2.1 เปลี่ยนแปลงขนาดท่อ
    - 1.2.2 เก็บหรือคว่ำและปรับดินตามข้อกำหนด
    - 1.2.3 เก็บหรือคว่ำและปรับดินตามข้อกำหนด
2. งานก่อสร้างท่อเหลี่ยม
 

ให้อยู่ในจุดติดตั้งของใช้การโครงการ เพื่อให้ตรงตามสภาพเป็นจริงในสนาม โดยความเห็นชอบจากสำนักงานควบคุมน้ำที่ขอนแก่น ดังนี้

  - 2.1 เก็บหรือคว่ำและปรับดินตามข้อกำหนด และปรับดินตามข้อกำหนดไว้ในแบบ
  - 2.2 เปลี่ยนแปลงระดับหรือสร้างหรือเสริม (S/CW) ระหว่าง 0-30 ซม. ของท่อเหลี่ยม
3. งานก่อสร้างสะพาน
 

การเปลี่ยนแก้ไข เช่น ดันหรือถอน ดันหรือถอน และปรับดินระดับของสะพานที่กำหนดไว้ในแบบ 0-30 ซม. ของสะพาน เพื่อให้ตรงตามข้อกำหนดและเห็นชอบกับสภาพเป็นจริงในสนาม ให้ใช้วิธีการโครงการบนความเห็นชอบจากสำนักงานที่ขอนแก่น
4. การปรับทิศทางด้านรับภาคินิตงานทาง
 

โครงการ สามารถปรับแก้ทิศทางจากเดิมที่กำหนดไว้ตามสภาพเป็นจริงในสนาม โดยความเห็นชอบจากสำนักงานที่ขอนแก่น
5. งานสิ่งก่อสร้างเพื่อการระบายน้ำงานทาง และงานป้องกันกัดเซาะ
 

ให้อยู่ในจุดติดตั้งของใช้การโครงการเพื่อให้ตรงตามสภาพความเป็นจริงในสนาม โดยความเห็นชอบจากสำนักงานควบคุมน้ำที่ขอนแก่น ดังนี้

  - 5.1 ปรับดินหน้ารับ (MANHOLE) หากจำเป็นจะต้องเปลี่ยนแปลงจำนวนบ่อพัก (MANHOLE)
  - 5.2 ปรับความยาวของรางรับน้ำเป็นกรณีการก่อสร้างระบบรับน้ำ และท่อระบายน้ำตามยาว (LONGITUDINAL DRAIN)
  - 5.3 ปรับหรือหักเห (กรณีไม่ได้กำหนด) ขอบเขตของงานป้องกันกัดเซาะข้าง

6. งานสิ่งสาธารณูปโภค
 

โครงการ สามารถปรับดินหน้ารับของสิ่งสาธารณูปโภคต่าง เช่น ท่อระบาย น้ำ ไฟฟ้า สายโทรศัพท์ เป็นต้น และข้อจำกัดข้อที่ ๓๓ โดยความเห็นชอบจากสำนักงานที่ขอนแก่น และหน่วยงานที่เกี่ยวข้องโครงการ
7. งานอุปกรณ์อำนวยความสะดวกและงานจราจรสิ่งครุฑที่
 

ให้อยู่ในจุดติดตั้งของใช้การโครงการ เพื่อให้ตรงตามสภาพเป็นจริงในสนาม ดังนี้

  - 7.1 ปรับโครงสร้างระดับหน้ารับหรือหักเหหรือหักเหของถนน (กรณีไม่ได้กำหนดไว้ในแบบ) ของงานติดตั้งอุปกรณ์อำนวยความสะดวก
  - 7.2 ปรับดินหน้ารับ หรือ กำหนดหน้ารับ และปรับดินหน้ารับของสะพานและสะพานข้ามแม่น้ำขอนแก่น
  - 7.3 การปรับเปลี่ยน ที่หรือจุดติดตั้งของสะพานแบบ OVERHEAD & OVERHANG SIGN
  - 7.4 ปรับดินหน้ารับของสะพานและถนนเดิมเข้าได้ โดยความเห็นชอบจากสำนักงานที่ขอนแก่น
  - 7.5 ปรับดินหน้ารับให้ตรงตามข้อกำหนด โดยความเห็นชอบจากสำนักงานที่ขอนแก่น

8. งานก่อสร้างทางเชื่อม
 

โครงการ สามารถกำหนดจำนวน ลักษณะ และขอบเขตของงานก่อสร้างทางเชื่อมตามสภาพเป็นจริงในสนามได้ โดยความเห็นชอบจากสำนักงานที่ขอนแก่น

กรมทางหลวง			
เลขที่	ทางหลวง	กม.	กม.
เลขที่			
เลขที่			
เลขที่			

Law

Signature

สำนักงานควบคุมคุณภาพงานพิเศษ

LAYOUT PLAN

งานก่อสร้างและปรับปรุงถนน ๗๗  
 กิโลเมตรพิเศษระหว่างสาย (จาก) จ.ระยอง  
 กิโลเมตรพิเศษ ๖ กิโลเมตร - ๗ กิโลเมตร จ.ระยอง

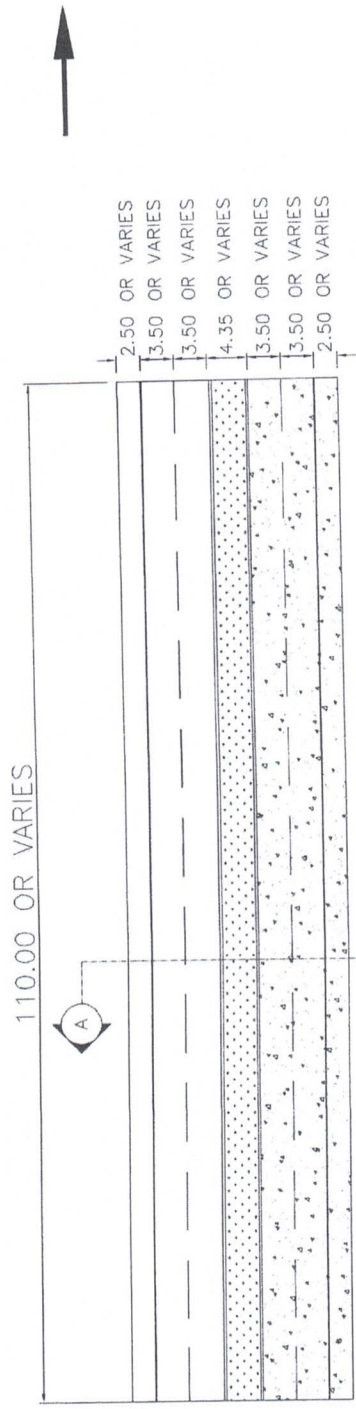

สี่จุดกึ่งกลางและราดละเอียด

ชื่อผู้ทำแบบ	วิชาและชื่อ
.....	.....
.....	.....

- หมายเหตุ
1. แผนนี้จัดทำขึ้นตามแบบร่างที่ส่งมา โดยผู้รับจ้างต้องตรวจสอบว่าตรงกับแบบที่ส่งมาหรือไม่
  2. สำหรับงานก่อสร้างที่นอกเหนือจากนี้ ให้ผู้รับจ้างตรวจสอบแบบร่างก่อนดำเนินการก่อสร้าง
  3. วิศวกรได้พิจารณาแบบร่างและให้คำแนะนำในเอกสารแนบท้ายนี้

ชื่อ	ตำแหน่ง	วันที่
.....	.....	.....
ชื่อ	ตำแหน่ง	วันที่
.....	.....	.....

Sam

Sam

สำนักงานโยธาธิการและผังเมือง  
 SECTION A-A  
 งานก่อสร้างและปรับปรุงผิวจราจร  
 และปรับปรุงผิวหน้าถนน (ถนน) และ  
 ขยายขอบเขตถนน 3 ช่อง แยกต่างหาก - วิทยาลัยอาชีวศึกษา

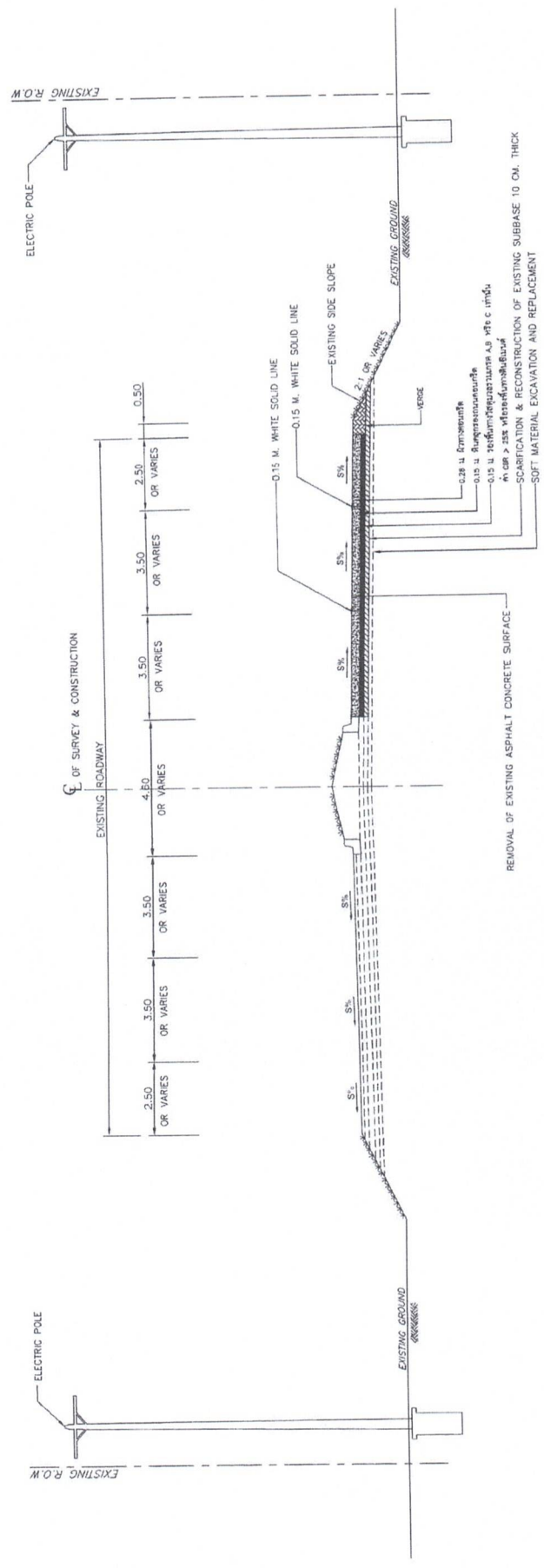

SCALE SECTION A-A TO NOT

- หมายเหตุ
1. งานปรับปรุงผิวจราจรและปรับปรุงผิวหน้าถนน ให้ใช้วัสดุตามแบบที่สำนักงานโยธาธิการและผังเมืองกำหนด
  2. งานปรับปรุงผิวจราจรและปรับปรุงผิวหน้าถนน ให้ใช้วัสดุตามแบบที่สำนักงานโยธาธิการและผังเมืองกำหนด
  3. งานขยายขอบเขตถนนให้ใช้วัสดุตามแบบที่สำนักงานโยธาธิการและผังเมืองกำหนด

ชื่อ	นาย	นาย	นาย
ตำแหน่ง	วิศวกร	สถาปนิก	ช่างเทคนิค
วันที่			1/10/15
สถานที่	วิทยาลัยอาชีวศึกษา		

*Handwritten signature*

*Handwritten signature*

*Handwritten signature*



กรมทางหลวง

แบบก่อสร้างฐานตู้ Cabinet.

สำนักงานควบคุมยานหินยานพาหนะ กรมทางหลวง

Signature

Signature

Signature

สำนักงานควบคุมหน้างานทางทะเล	
สำนักงานทางหลวงที่	รหัสควบคุม
	แผนที่

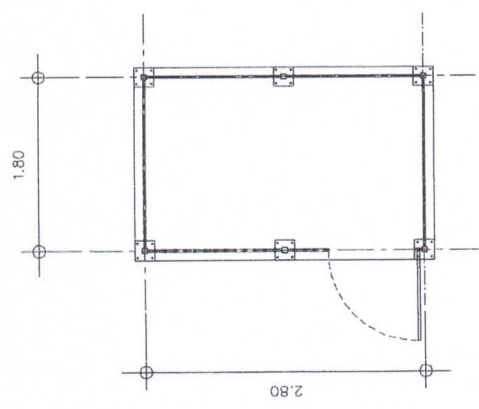

แปลนพื้น  
NOT TO SCAL

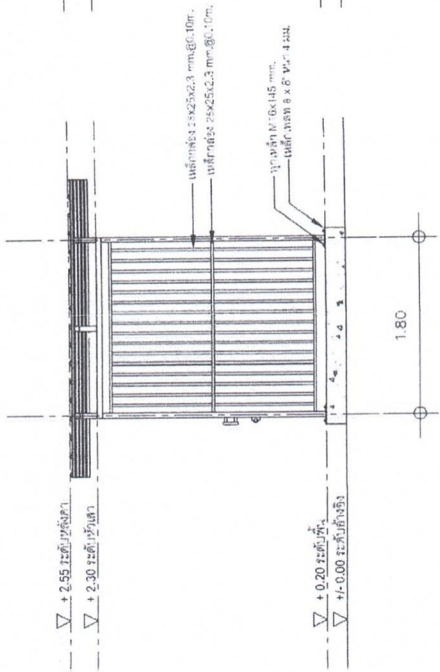

รูปด้าน 1  
NOT TO SCAL

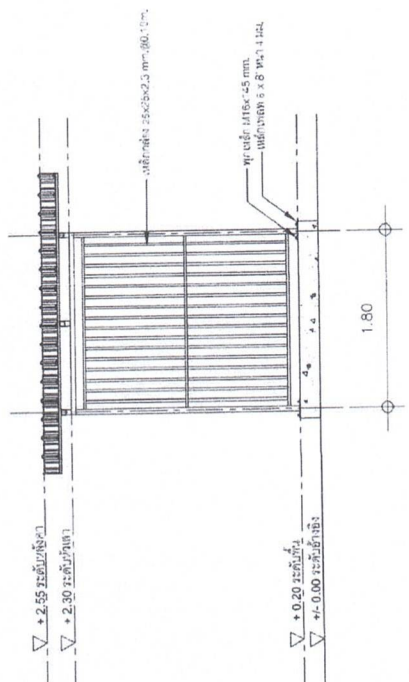

รูปด้าน 3  
NOT TO SCAL

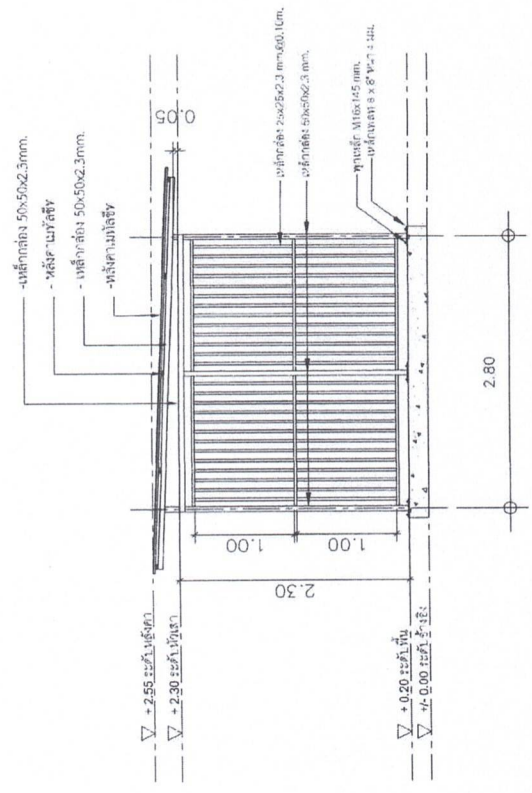

รูปด้าน 2  
NOT TO SCAL

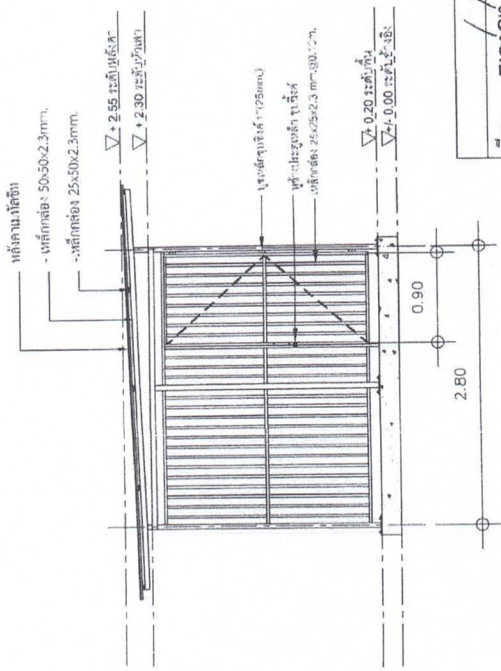

รูปด้าน 4  
NOT TO SCAL

เขียน	ออกแบบ	ตรวจสอบ	อนุมัติ	กรมทางหลวง
				งาน
1/ก.จ./15	1/ก.จ./15	1/ก.จ./15	1/ก.จ./15	

*[Handwritten signature]*

*[Handwritten signature]*

*[Handwritten signature]*

สำนักงานควบคุมคุณภาพงาน	แผ่นที่
สำนักงานทางหลวงที่	รหัสควบคุม

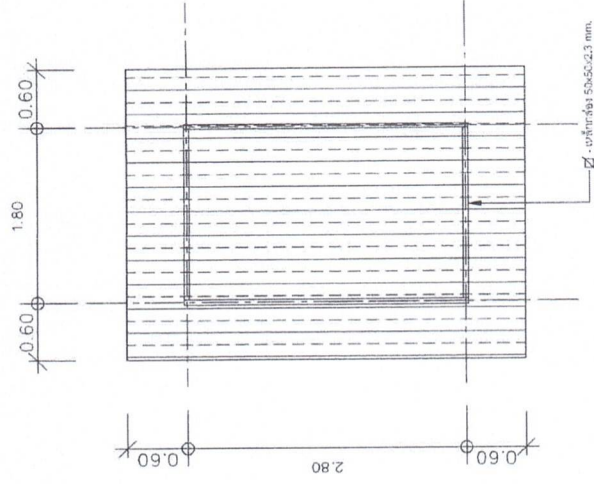

แบบขยายตรงกลาง

NOT TO SCALE

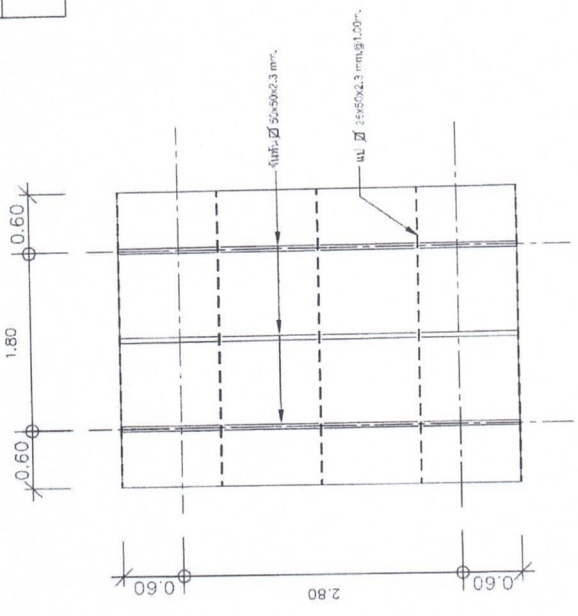

แบบแปลนโครงสร้างหลังคา

NOT TO SCALE

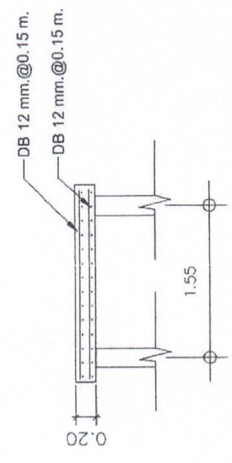

แบบขยายฐานราก

NOT TO SCALE

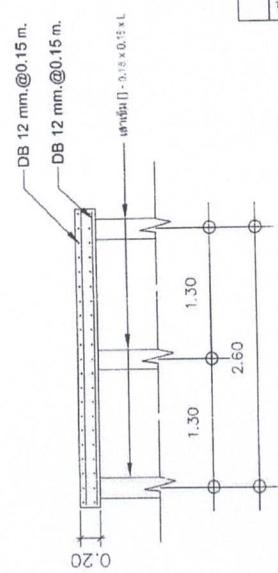

แบบแปลนโครงสร้างหลังคา

NOT TO SCALE

เขียน	ทนาย	กรมทางหลวง
ออกแบบ	ตัด	ตรวจ
เห็นชอบ	รองผู้อำนวยการสำนักงานควบคุมคุณภาพงาน	1/ก.ค./15
อนุมัติ	ผู้อำนวยการสำนักงานควบคุมคุณภาพงาน	1/ก.ค./15

*Signature*

*Signature*

*Signature*

## เอกสารแนบ ๒

## เอกสารแนบ ๒

รายงานและเงื่อนไขที่ผู้รับจ้างต้องรับผิดชอบในความชำรุดบกพร่องของงานจ้าง  
หรือความเสียหายภายในกำหนดเวลา

### ๑. ภายในกำหนด ๒ ปี

ผู้รับจ้างซึ่งได้ทำสัญญาจ้างกับกรมทางหลวง จะต้องรับประกันความชำรุดบกพร่องของงานจ้างตามเงื่อนไขที่กำหนดภายในระยะเวลาไม่น้อยกว่า ๒ ปี นับถัดจากวันที่กรมทางหลวงได้รับมอบงาน ยกเว้นงานจ้างตามข้อ ๒

### ๒. ภายในกำหนด ๓ ปี

อุปกรณ์ที่ใช้ในการติดตั้งไฟฟ้าแสงสว่าง และไฟสัญญาณจราจร ยกเว้นหลอดไฟฟ้า



ประกาศกรมทางหลวง

เรื่อง ประกวดราคาจ้างก่อสร้างงานก่อสร้างสถานีตรวจสอบน้ำหนักชนิด WIM บริเวณสถานีตรวจสอบ  
น้ำหนักตราด (ขาเข้า) จ.ตราด  
ด้วยวิธีประกวดราคาอิเล็กทรอนิกส์ (e-bidding)

กรมทางหลวง โดย สำนักงานควบคุมน้ำหนักยานพาหนะ มีความประสงค์จะประกวดราคา  
จ้างก่อสร้างงานก่อสร้างสถานีตรวจสอบน้ำหนักชนิด WIM บริเวณสถานีตรวจสอบน้ำหนักตราด (ขาเข้า) จ.  
ตราด ด้วยวิธีประกวดราคาอิเล็กทรอนิกส์ (e-bidding) ราคาของงานจ้างก่อสร้าง ในการประกวดราคา  
ครั้งนี้ เป็นเงินทั้งสิ้น ๒๓,๐๐๐,๐๐๐.๐๐ บาท (ยี่สิบสามล้านบาทถ้วน) จำนวน ๑ รายการ

ผู้ยื่นข้อเสนอต้องยื่นข้อเสนอโดยแสดงหลักฐานถึงขีดความสามารถและความพร้อมที่มีอยู่ใน  
วันยื่นข้อเสนอ โดยมีรายละเอียดดังนี้

๑. ผู้ยื่นข้อเสนอจะต้องมีคุณสมบัติให้เป็นที่ไปตามเอกสารประกวดราคาอิเล็กทรอนิกส์กำหนด  
๒. ผู้ยื่นข้อเสนอต้องเสนอราคาทางระบบจัดซื้อจัดจ้างภาครัฐด้วยอิเล็กทรอนิกส์ในวันที่  
ระหว่างเวลา น. ถึง น. ซึ่งสามารถจัดเตรียมเอกสารข้อเสนอได้ตั้งแต่วันที่ประกาศจนถึงวันเสนอ  
ราคา

๓. ผู้สนใจสามารถดูรายละเอียดและดาวน์โหลดเอกสารประกวดราคาอิเล็กทรอนิกส์เลขที่  
ลงวันที่ กรกฎาคม พ.ศ. ๒๕๖๘ ผ่านทางระบบจัดซื้อจัดจ้างภาครัฐด้วยอิเล็กทรอนิกส์ ได้ตั้งแต่วันที่  
ประกาศจนถึงวันเสนอราคา ได้ที่เว็บไซต์ [www.doh.go.th](http://www.doh.go.th) หรือ [www.gprocurement.go.th](http://www.gprocurement.go.th) ทั้งนี้ หาก  
ต้องการทราบรายละเอียดเพิ่มเติมเกี่ยวกับแบบรูปและรายการละเอียด โปรดสอบถามมายัง กรมทางหลวง  
ผ่านทางไปรษณีย์อิเล็กทรอนิกส์ [Weigh.pr@doh.go.th](mailto:Weigh.pr@doh.go.th) หรือช่องทางตามที่กรมบัญชีกลางกำหนด ภายในวัน  
ที่ ในเวลาราชการ โดยกรมทางหลวง จะชี้แจงรายละเอียดดังกล่าวผ่านทางเว็บไซต์ [www.doh.go.th](http://www.doh.go.th)  
และ [www.gprocurement.go.th](http://www.gprocurement.go.th) ในวันที่

อนึ่ง การจัดซื้อหรือจัดจ้างครั้งนี้จะมีการลงนามในสัญญาหรือข้อตกลงเป็นหนังสือได้ต่อเมื่อ พระราชบัญญัติงบประมาณรายจ่ายประจำปีงบประมาณ พ.ศ. ๒๕๖๘ มีผลใช้บังคับ และได้รับจัดสรร งบประมาณรายจ่ายประจำปีงบประมาณ พ.ศ. ๒๕๖๘ จากสำนักงบประมาณแล้ว และกรณีหน่วยงานของรัฐ ไม่ได้รับการจัดสรรงบประมาณ เพื่อการจัดหาในครั้งดังกล่าว กรมทางหลวงสามารถยกเลิกการจัดหาได้

ทั้งนี้ การลงนามในสัญญาให้ปฏิบัติตามพระราชบัญญัติการจัดซื้อจัดจ้างและการบริหารพัสดุ ภาครัฐ พ.ศ. ๒๕๖๐ มาตรา ๖๖ วรรคสอง

ประกาศ ณ วันที่ ๑ กรกฎาคม พ.ศ. ๒๕๖๘

(นายอลงกรณ์ พรหมศิลป์)

ผู้อำนวยการสำนักงานควบคุมน้ำหนัทยานพาหนะ

ปฏิบัติราชการแทน อธิบดีกรมทางหลวง



เอกสารประกวดราคาจ้างก่อสร้างด้วยวิธีประกวดราคาอิเล็กทรอนิกส์ (e-bidding)

เลขที่

การจ้างก่อสร้างงานก่อสร้างสถานีตรวจสอบน้ำหนักชนิด WIM บริเวณสถานีตรวจสอบน้ำหนักราด (ขา  
เข้า) จ.ตราด

ตามประกาศ กรมทางหลวง

ลงวันที่ กรกฎาคม ๒๕๖๘

กรมทางหลวง โดย สำนักงานควบคุมน้ำหนัทยานพาหนะ ซึ่งต่อไปนี้เรียกว่า "กรม" มีความ  
ประสงค์จะ ประกวดราคาจ้างก่อสร้างงานก่อสร้างสถานีตรวจสอบน้ำหนักชนิด WIM บริเวณสถานีตรวจสอบ  
น้ำหนักราด (ขาเข้า) จ.ตราด ด้วยวิธีประกวดราคาอิเล็กทรอนิกส์ (e-bidding) โดยมีข้อแนะนำและข้อ  
กำหนดดังต่อไปนี้

๑. เอกสารแนบท้ายเอกสารประกวดราคาอิเล็กทรอนิกส์

๑.๑ แบบรูปและรายการละเอียด และขอบเขตของงาน

(๑) รายการละเอียดและข้อกำหนดการก่อสร้างทางหลวง เล่มที่ ๑ และเล่มที่ ๒

(๒) รายการละเอียดและข้อกำหนดการจัดทำเครื่องหมายจราจรบนผิวทาง

ฉบับกรกฎาคม ๒๕๕๑

(๓) ข้อกำหนดและมาตรฐานทั่วไป งานติดตั้งไฟฟ้าแสงสว่างบนทางหลวง

(๔) ข้อกำหนดและมาตรฐานทั่วไป งานติดตั้งไฟสัญญาณจราจรและไฟกระพริบ

บนทางหลวง

(๕) คู่มือควบคุมงานก่อสร้างสะพานและท่อเหลี่ยม คสล.

(๖) คู่มือมาตรฐานป้ายจราจร ฉบับมีนาคม ๒๕๖๑

(๗) คู่มือมาตรฐานการออกแบบและติดตั้งป้ายจราจร ฉบับมีนาคม ๒๕๖๑

(๘) คู่มือเครื่องหมายควบคุมการจราจรในงานก่อสร้าง งานบูรณะ และงานบำรุง

รักษาทางหลวงแผ่นดิน ฉบับมีนาคม ๒๕๖๑

~~(๙) คู่มือการติดตั้งป้ายจราจร และงานก่อสร้าง งานบูรณะ และงานบำรุงรักษา~~

~~ทางหลวงพิเศษ ฉบับมีนาคม ๒๕๖๑~~

~~(๑๐) คู่มือการใช้อุปกรณ์ควบคุมการจราจรบริเวณพื้นที่ก่อสร้าง ฉบับกันยายน~~

~~๒๕๕๔~~

(๑๑) รายการละเอียดและหลักเกณฑ์งานบริหารการจราจรในระหว่างการก่อสร้าง

๒.๑๑ ผู้ยื่นข้อเสนอต้องมีหนังสือรับรองผลงานการก่อสร้างสถานีตรวจสอบน้ำหนักชนิด WIM หรือผลงานการก่อสร้างที่ติดตั้งระบบ WEIGH-IN-MOTION (WIM) โดยมีผลงานอย่างน้อย ๑ โครงการ ที่มีมูลค่าโครงการรวมไม่ต่ำกว่า ๑๐ ล้านบาท ภายในระยะเวลาไม่เกิน ๕ ปี นับถึงวันยื่นข้อเสนอ ด้านเทคนิค และเป็นผลงานที่เป็นคู่สัญญาโดยตรงกับส่วนราชการ หน่วยงาน ตามกฎหมายว่าด้วยระเบียบบริหารราชการส่วนท้องถิ่น หน่วยงานอื่นซึ่งมีกฎหมายบัญญัติให้มีฐานะเป็นราชการบริหารส่วนท้องถิ่น รัฐวิสาหกิจ หรือหน่วยงานเอกชนที่กรมทางหลวงเชื่อถือ

๒.๑๒ ผู้ยื่นข้อเสนอที่ยื่นข้อเสนอในรูปแบบของ "กิจการร่วมค้า" ต้องมีคุณสมบัติดังนี้

(๑) การกำหนดสัดส่วนในการเข้าร่วมค้าของคู่สัญญา

กรณีที่ข้อตกลงฯ กำหนดให้ผู้เข้าร่วมค้ารายใดรายหนึ่งเป็นผู้เข้าร่วมค้าหลัก ข้อตกลงฯ จะต้องมีกำหนดสัดส่วนหน้าที่ และความรับผิดชอบในปริมาณงาน สิ่งของ หรือมูลค่าตามสัญญาของผู้เข้าร่วมค้าหลักมากกว่าผู้เข้าร่วมค้ารายอื่นทุกราย

(๒) กรณีที่ข้อตกลงฯ กำหนดให้ผู้เข้าร่วมค้ารายใดรายหนึ่งเป็นผู้เข้าร่วมค้าหลัก กิจการร่วมค่านั้นต้องใช้ผลงานของผู้เข้าร่วมค้าหลักรายเดียวเป็นผลงานของกิจการร่วมค้าที่ยื่นข้อเสนอ

สำหรับข้อตกลงฯ ที่ไม่ได้กำหนดให้ผู้เข้าร่วมค้ารายใดเป็นผู้เข้าร่วมค้าหลัก ผู้เข้าร่วมค้าทุกรายจะต้องมีคุณสมบัติครบถ้วนตามเงื่อนไขที่กำหนดไว้ในเอกสารเชิญชวน

(๓) การยื่นข้อเสนอของกิจการร่วมค้า

(๓.๑) กรณีที่ข้อตกลงฯ กำหนดให้มีการมอบหมายแบบข้อตกลงคุณธรรมผู้เข้าร่วมค้ารายใดรายหนึ่ง เป็นผู้ยื่นข้อเสนอในนามกิจการร่วมค้า การยื่นเสนอดังกล่าวไม่ต้องมีหนังสือมอบอำนาจ

สำหรับข้อตกลงฯ ที่ไม่ได้กำหนดให้ผู้เข้าร่วมค้ารายใดเป็นผู้ยื่นข้อเสนอ ผู้เข้าร่วมค้าทุกรายจะต้องลงลายมือชื่อในหนังสือมอบอำนาจให้ผู้เข้าร่วมค้ารายใดรายหนึ่งเป็นผู้ยื่นข้อเสนอในนามกิจการร่วมค้า

(๓.๒) การยื่นข้อเสนอด้วยวิธีประกวดราคาอิเล็กทรอนิกส์ (e - bidding) ให้ผู้เข้าร่วมค้าที่ได้รับมอบหมายหรือมอบอำนาจตามข้อ (๔.๑) ดำเนินการซื้อเอกสารประกวดราคาอิเล็กทรอนิกส์ กรณีที่มีการจำหน่ายเอกสารซื้อหรือจ้าง

๒.๑๓ ผู้ยื่นข้อเสนอต้องลงทะเบียนที่มีข้อมูลถูกต้องครบถ้วนในระบบจัดซื้อจัดจ้างภาครัฐด้วย อิเล็กทรอนิกส์ (Electronic Government Procurement : e-GP) ของกรมบัญชีกลาง

๒.๑๔ ผู้ยื่นข้อเสนอต้องมีมูลค่าสุทธิของกิจการ ดังนี้

๑. กรณีผู้ยื่นข้อเสนอเป็นนิติบุคคลที่จัดตั้งขึ้นตามกฎหมายไทยหรือต่างประเทศ ซึ่งได้จดทะเบียนเกินกว่า ๑ ปี ต้องมีมูลค่าสุทธิของกิจการ จากผลต่างระหว่างสินทรัพย์สุทธิหักด้วยหนี้สิน สุทธิ ที่ปรากฏในงบแสดงฐานะการเงินที่มีการตรวจรับรองแล้ว ซึ่งจะต้องแสดงค่าเป็นบวก ๑ ปีสุดท้ายก่อนวันยื่นข้อเสนอ งบแสดงฐานะการเงิน ๑ ปีสุดท้ายก่อนวันยื่นข้อเสนอ หมายถึง งบแสดงฐานะการเงินย้อนไปก่อนวันที่หน่วยงานของรัฐกำหนดให้เป็นวันยื่นข้อเสนอ ๑ ปีปฏิทิน เว้นแต่กรณีนิติบุคคลที่จัดตั้งขึ้นตามกฎหมาย

ไทย หากวันยื่นข้อเสนอเป็นช่วงระยะเวลาที่กรมพัฒนาธุรกิจการค้ากำหนดให้นิติบุคคลยื่นงบแสดงฐานะการเงินกับกรมพัฒนาธุรกิจการค้า ซึ่งจะอยู่ในช่วงเดือนมกราคม - เดือนพฤษภาคม ของทุกปี โดยนิติบุคคลที่เป็นผู้ยื่นข้อเสนออยู่นั้นยังอยู่ในช่วงของการยื่นงบแสดงฐานะการเงินกับกรมพัฒนาธุรกิจการค้า คือ ช่วงเดือนมกราคม - เดือนพฤษภาคม กรณีนี้ให้สามารถยื่นงบแสดงฐานะการเงินย้อนไปอีก ๑ ปี ได้

๒. กรณีผู้ยื่นข้อเสนอเป็นนิติบุคคลที่จัดตั้งขึ้นตามกฎหมายไทย ซึ่งยังไม่มีกรณียางานงบแสดงฐานะการเงินกับกรมพัฒนาธุรกิจการค้า หรือกรณีผู้ยื่นข้อเสนอเป็นนิติบุคคลที่จัดตั้งขึ้นตามกฎหมายต่างประเทศซึ่งยังไม่มีกรณียางานงบแสดงฐานะการเงิน ให้พิจารณาการกำหนดมูลค่าของทุนจดทะเบียน โดยผู้ยื่นข้อเสนอจะต้องมีทุนจดทะเบียนที่เรียกชำระมูลค่าหุ้นแล้ว ณ วันที่ยื่นข้อเสนอ ไม่ต่ำกว่า ๘ ล้านบาท

๓. สำหรับการจัดซื้อจัดจ้างครั้งหนึ่งที่มีวงเงินเกิน ๕๐๐,๐๐๐ บาทขึ้นไป กรณีผู้ยื่นข้อเสนอเป็นบุคคลธรรมดา ให้พิจารณาจากหนังสือรับรองบัญชีเงินฝาก ไม่เกิน ๙๐ วันก่อนวันยื่นข้อเสนอ โดยต้องมีเงินฝากคงเหลือในบัญชีธนาคารเป็นมูลค่า ๑ ใน ๔ ของมูลค่างบประมาณของโครงการหรือรายการที่ยื่นข้อเสนอในแต่ละครั้ง และหากเป็นผู้ชนะการจัดซื้อจัดจ้างหรือเป็นผู้ได้รับการคัดเลือกจะต้องแสดงหนังสือรับรองบัญชีเงินฝากที่มีมูลค่าดังกล่าวอีกครั้งหนึ่งในวันลงนามในสัญญา

๔. กรณีที่ผู้ยื่นข้อเสนอไม่มีมูลค่าสุทธิของกิจการหรือทุนจดทะเบียน หรือมีแต่ไม่เพียงพอที่จะเข้ายื่นข้อเสนอ สามารถดำเนินการได้ดังนี้

(๑) กรณีผู้ยื่นข้อเสนอเป็นนิติบุคคลที่จัดตั้งขึ้นตามกฎหมายไทย หรือบุคคลธรรมดาที่ถือสัญชาติไทย ผู้ยื่นข้อเสนอสามารถขอวงเงินสินเชื่อ โดยต้องมีวงเงินสินเชื่อ ๑ ใน ๔ ของมูลค่างบประมาณของโครงการหรือรายการที่ยื่นข้อเสนอในแต่ละครั้ง จะเป็นสินเชื่อที่ธนาคารภายในประเทศหรือบริษัทเงินทุนหรือบริษัทเงินทุนหลักทรัพย์ที่ได้รับอนุญาตให้ประกอบกิจการเงินทุนเพื่อการพาณิชย์ และประกอบธุรกิจค้าประกันตามประกาศของธนาคารแห่งประเทศไทย ตามรายชื่อบริษัทเงินทุนที่ธนาคารแห่งประเทศไทยแจ้งเวียนให้ทราบ โดยพิจารณาจากยอดเงินรวมของวงเงินสินเชื่อที่สำนักงานใหญ่รับรอง หรือที่สำนักงานสาขารับรอง (กรณีได้รับมอบอำนาจจากสำนักงานใหญ่) ซึ่งออกให้แก่ผู้ยื่นข้อเสนอ นับถึงวันยื่นข้อเสนอไม่เกิน ๙๐ วัน

(๒) กรณีผู้ยื่นข้อเสนอเป็นนิติบุคคลที่จัดตั้งขึ้นตามกฎหมายต่างประเทศ หรือบุคคลธรรมดาที่มีได้ถือสัญชาติไทย ผู้ยื่นข้อเสนอสามารถขอวงเงินสินเชื่อ โดยต้องมีวงเงินสินเชื่อ ๑ ใน ๔ ของมูลค่างบประมาณของโครงการหรือรายการที่ยื่นข้อเสนอในแต่ละครั้ง จะเป็นสินเชื่อที่ธนาคารภายในประเทศหรือบริษัทเงินทุนหรือบริษัทเงินทุนหลักทรัพย์ที่ได้รับอนุญาตให้ประกอบกิจการเงินทุนเพื่อการพาณิชย์ และประกอบธุรกิจค้าประกันตามประกาศของธนาคารแห่งประเทศไทย ตามรายชื่อบริษัทเงินทุนที่ธนาคารแห่งประเทศไทยแจ้งเวียนให้ทราบ หรือเป็นสินเชื่อที่ธนาคารต่างประเทศหรือบริษัทเงินทุนหลักทรัพย์ที่ได้รับอนุญาตให้ประกอบกิจการเงินทุนเพื่อการพาณิชย์และประกอบธุรกิจค้าประกันตามประกาศของธนาคารกลางต่างประเทศนั้น ตามรายชื่อบริษัทที่ธนาคารกลางต่างประเทศนั้นแจ้งเวียนให้ทราบ โดยพิจารณาจากยอดเงินรวมของวงเงินสินเชื่อที่สำนักงานใหญ่รับรอง หรือที่สำนักงานสาขารับรอง (กรณีได้รับมอบอำนาจจากสำนัก

ประกอบธุรกิจค้าประกันตามประกาศของธนาคารแห่งประเทศไทย ตามรายชื่อบริษัทเงินทุนที่ธนาคารแห่งประเทศไทยแจ้งเวียนให้ทราบ โดยพิจารณาจากยอดเงินรวมของวงเงินสินเชื่อที่สำนักงานใหญ่รับรอง หรือที่สำนักงานสาขารับรอง (กรณีได้รับมอบอำนาจจากสำนักงานใหญ่) ซึ่งออกให้แก่ผู้ยื่นข้อเสนอ นับถึงวันยื่นข้อเสนอไม่เกิน ๙๐ วัน

(๒) กรณีผู้ยื่นข้อเสนอเป็นนิติบุคคลที่จัดตั้งขึ้นตามกฎหมายต่างประเทศ หรือบุคคลธรรมดาที่มีได้ถือสัญชาติไทย ผู้ยื่นข้อเสนอสามารถขอวงเงินสินเชื่อ โดยต้องมีวงเงินสินเชื่อ ๑ ใน ๔ ของมูลค่างบประมาณของโครงการหรือรายการที่ยื่นข้อเสนอในแต่ละครั้ง จะเป็นสินเชื่อที่ธนาคารภายในประเทศ หรือบริษัทเงินทุนหรือบริษัทเงินทุนหลักทรัพย์ที่ได้รับอนุญาตให้ประกอบกิจการเงินทุนเพื่อการพาณิชย์ และประกอบธุรกิจค้าประกันตามประกาศของธนาคารแห่งประเทศไทย ตามรายชื่อบริษัทเงินทุนที่ธนาคารแห่งประเทศไทยแจ้งเวียนให้ทราบ หรือเป็นสินเชื่อที่ธนาคารต่างประเทศหรือบริษัทเงินทุนหลักทรัพย์ที่ได้รับอนุญาตให้ประกอบกิจการเงินทุนเพื่อการพาณิชย์และประกอบธุรกิจค้าประกันตามประกาศของธนาคารกลางต่างประเทศนั้น ตามรายชื่อบริษัทที่ธนาคารกลางต่างประเทศนั้นแจ้งเวียนให้ทราบ โดยพิจารณาจากยอดเงินรวมของวงเงินสินเชื่อที่สำนักงานใหญ่รับรอง หรือที่สำนักงานสาขารับรอง (กรณีได้รับมอบอำนาจจากสำนักงานใหญ่) ซึ่งออกให้แก่ผู้ยื่นข้อเสนอ นับถึงวันยื่นข้อเสนอไม่เกิน ๙๐ วัน

๕. กรณีผู้ยื่นข้อเสนอเป็นนิติบุคคลที่จัดตั้งขึ้นตามกฎหมายต่างประเทศ หรือบุคคลธรรมดาที่มีได้ถือสัญชาติไทยตามข้อ ๒ ข้อ ๓ และข้อ ๔ (๒) มูลค่าจะต้องเป็นไปตามอัตราแลกเปลี่ยนเงินตราตามประกาศที่ธนาคารแห่งประเทศไทยกำหนด ในช่วงระหว่างวันที่เผยแพร่ประกาศและเอกสารประกวดราคาในระบบจัดซื้อจัดจ้างภาครัฐด้วยอิเล็กทรอนิกส์ (e - GP) จนถึงวันเสนอราคา

ทั้งนี้ ผู้ยื่นข้อเสนอจะต้องยื่นเอกสารที่แสดงให้เห็นถึงข้อมูลเกี่ยวกับมูลค่าสุทธิของกิจการแล้วแต่กรณี ประกอบกับเอกสารดังกล่าวจะต้องผ่านการรับรองตามระเบียบกระทรวงการต่างประเทศว่าด้วยการรับรองเอกสาร พ.ศ. ๒๕๓๙ และที่แก้ไขเพิ่มเติม กำหนด โดยจะต้องยื่นเอกสารดังกล่าวในวันยื่นข้อเสนอ หากผู้ยื่นข้อเสนอมิได้มีการยื่นเอกสารดังกล่าวมาพร้อมกับการยื่นข้อเสนอให้ถือว่าผู้ยื่นข้อเสนอรายนั้นยื่นเอกสารไม่ครบถ้วนตามเงื่อนไขที่กำหนดไว้ในเอกสารประกวดราคา

(๕) สำเนาใบทะเบียนพาณิชย์ สำเนาใบทะเบียนภาษีมูลค่าเพิ่ม พร้อมรับรองสำเนาถูกต้อง

(๖) บัญชีเอกสารส่วนที่ ๑ ทั้งหมดที่ได้ยื่นพร้อมกับการเสนอราคาทางระบบจัดซื้อจัดจ้างภาครัฐด้วยอิเล็กทรอนิกส์ ตามแบบในข้อ ๑.๗ (๑) โดยไม่ต้องแนบในรูปแบบ PDF File (Portable Document Format)

ทั้งนี้ เมื่อผู้ยื่นข้อเสนอดำเนินการแนบไฟล์เอกสารตามบัญชีเอกสารส่วนที่ ๑ ครบถ้วน ถูกต้องแล้ว ระบบจัดซื้อจัดจ้างภาครัฐด้วยอิเล็กทรอนิกส์จะสร้างบัญชีเอกสารส่วนที่ ๑ ตามแบบในข้อ ๑.๗ (๑) ให้โดยผู้ยื่นข้อเสนอไม่ต้องแนบบัญชีเอกสารส่วนที่ ๑ ดังกล่าวในรูปแบบ PDF File (Portable Document Format)

๓.๒ ส่วนที่ ๒ อย่างน้อยต้องมีเอกสารดังต่อไปนี้

- (๑) หลักประกันการเสนอราคา ตามข้อ ๕
- (๒) สำเนาหนังสือรับรองผลงานก่อสร้าง
- (๓) ยื่นเอกสารตามข้อ ๓ แบบรูปรายการหรือรายละเอียดของงาน ตามขอบเขตของงาน (Term of Reference: TOR) พร้อมรับรองสำเนาถูกต้อง
- (๔) บัญชีเอกสารส่วนที่ ๒ ทั้งหมดที่ได้ยื่นพร้อมกับการเสนอราคาทางระบบจัดซื้อจัดจ้างภาครัฐด้วยอิเล็กทรอนิกส์ตามแบบในข้อ ๑.๗ (๒) โดยไม่ต้องแนบในรูปแบบ PDF File (Portable Document Format)

ทั้งนี้ เมื่อผู้ยื่นข้อเสนอดำเนินการแนบไฟล์เอกสารตามบัญชีเอกสารส่วนที่ ๒ ครบถ้วน ถูกต้องแล้ว ระบบจัดซื้อจัดจ้างภาครัฐด้วยอิเล็กทรอนิกส์จะสร้างบัญชีเอกสารส่วนที่ ๒ ตามแบบในข้อ ๑.๗ (๒) ให้โดยผู้ยื่นข้อเสนอไม่ต้องแนบบัญชีเอกสารส่วนที่ ๒ ดังกล่าวในรูปแบบ PDF File (Portable Document Format)

#### ๔. การเสนอราคา

๔.๑ ผู้ยื่นข้อเสนอต้องยื่นข้อเสนอ และเสนอราคาทางระบบจัดซื้อจัดจ้างภาครัฐด้วยอิเล็กทรอนิกส์ตามที่กำหนดไว้ในเอกสารประกวดราคาอิเล็กทรอนิกส์นี้ โดยไม่มีเงื่อนไขใดๆ ทั้งสิ้น และจะต้องกรอกข้อความให้ถูกต้องครบถ้วน พร้อมทั้งหลักฐานแสดงตัวตนและทำการยืนยันตัวตนของผู้ยื่นข้อเสนอ โดยไม่ต้องแนบบใบเสนอราคาในรูปแบบ PDF File (Portable Document Format)

๔.๒ ผู้ยื่นข้อเสนอจะต้องกรอกรายละเอียดการเสนอราคาในใบเสนอราคาตามแบบเอกสารประกวดราคาจ้างก่อสร้างด้วยวิธีประกวดราคาอิเล็กทรอนิกส์ (e-bidding) ข้อ ๑.๒ ให้ครบถ้วน โดยไม่ต้องยื่น ใบแจ้งปริมาณงานและราคาและใบบัญชีรายการก่อสร้าง ในรูปแบบ PDF File (Portable Document Format)

ในการเสนอราคาให้เสนอราคาเป็นเงินบาทและเสนอราคาได้เพียงครั้งเดียวและราคาเดียว โดยเสนอราคารวม หรือราคาต่อหน่วย หรือราคาต่อรายการ ตามเงื่อนไขที่ระบุไว้ตามข้อ ๖.๒ ให้ถูกต้อง ทั้งนี้ ราคาที่เสนอจะต้องตรงกันทั้งตัวเลขและตัวหนังสือ ถ้าตัวเลขและตัวหนังสือไม่ตรงกัน ให้ถือตัวหนังสือเป็นสำคัญ โดยคิดราคารวมทั้งสิ้นซึ่งรวมค่าภาษีมูลค่าเพิ่ม ภาษีอากรอื่นค่าขนส่ง ค่าจดทะเบียน และค่าใช้จ่ายที่ส่งแล้ว

ราคาที่เสนอจะต้องเสนอกำหนดยื่นราคาไม่น้อยกว่า ๒๐๐ วัน ตั้งแต่วันเสนอราคาโดยภายในกำหนดยื่นราคา ผู้ยื่นข้อเสนอต้องรับผิดชอบราคาที่ตนได้เสนอไว้และจะถอนการเสนอราคามีได้

๔.๓ ผู้ยื่นข้อเสนอจะต้องเสนอกำหนดเวลาดำเนินการก่อสร้างแล้วเสร็จไม่เกิน ๑๗๐ วัน นับถัดจากวันลงนามในสัญญาจ้างก่อสร้าง

๔.๔ ก่อนเสนอราคา ผู้ยื่นข้อเสนอควรตรวจสอบร่างสัญญา แบบรูปและรายการรายละเอียด และขอบเขตของงาน ฯลฯ ให้ถี่ถ้วนและเข้าใจเอกสารประกวดราคาอิเล็กทรอนิกส์ทั้งหมดเสียก่อนที่จะตกลงยื่นข้อเสนอตามเงื่อนไขในเอกสารประกวดราคาอิเล็กทรอนิกส์

๔.๕ ผู้ยื่นข้อเสนอจะต้องยื่นข้อเสนอและเสนอราคาทางระบบจัดซื้อจัดจ้างภาครัฐด้วยอิเล็กทรอนิกส์ในวันที่ ระหว่างเวลา น. ถึง น. และเวลาในการเสนอราคาให้ถือตามเวลาของระบบจัดซื้อจัดจ้างภาครัฐด้วยอิเล็กทรอนิกส์เป็นเกณฑ์

เมื่อพ้นกำหนดเวลายื่นข้อเสนอและเสนอราคาแล้ว จะไม่รับเอกสารการยื่นข้อเสนอ และการเสนอราคาใดๆ โดยเด็ดขาด

๔.๖ ผู้ยื่นข้อเสนอต้องจัดทำเอกสารสำหรับการเสนอราคาในรูปแบบไฟล์เอกสาร ประเภท PDF File (Portable Document Format) โดยผู้ยื่นข้อเสนอต้องเป็นผู้รับผิดชอบตรวจสอบความครบถ้วน ถูกต้อง และชัดเจนของเอกสาร PDF File ก่อนที่จะยืนยันการเสนอราคา แล้วจึงส่งข้อมูล (Upload) เพื่อเป็นการเสนอราคาให้แก่กรม ผ่านทางระบบจัดซื้อจัดจ้างภาครัฐด้วยอิเล็กทรอนิกส์

๔.๗ คณะกรรมการพิจารณาผลการประกวดราคาอิเล็กทรอนิกส์จะดำเนินการตรวจสอบ คุณสมบัติของผู้ยื่นข้อเสนอแต่ละรายว่า เป็นผู้ยื่นข้อเสนอที่มีผลประโยชน์ร่วมกันกับผู้ยื่นเสนอรายอื่น ตามข้อ ๑.๖ (๑) หรือไม่ หากปรากฏว่าผู้ยื่นเสนอรายใดเป็นผู้ยื่นข้อเสนอที่มีผลประโยชน์ร่วมกันกับผู้ยื่นเสนอรายอื่น คณะกรรมการพิจารณาผลฯ จะตัดรายชื่อผู้ยื่นข้อเสนอราคาที่มีผลประโยชน์ร่วมกันนั้นออกจากการเป็นผู้ยื่นข้อเสนอ

หากปรากฏต่อคณะกรรมการพิจารณาผลฯ ว่า ก่อนหรือในขณะที่มีการพิจารณาข้อเสนอ มีผู้ยื่นเสนอรายใดกระทำการอันเป็นการขัดขวางการแข่งขันอย่างเป็นธรรมตาม ข้อ ๑.๖ (๒) และคณะกรรมการพิจารณาผลฯ เชื่อว่ามีการกระทำการอันเป็นการขัดขวางการแข่งขันอย่างเป็นธรรม คณะกรรมการพิจารณาผลฯ จะตัดรายชื่อผู้ยื่นเสนอรายนั้นออกจากการเป็นผู้ยื่นข้อเสนอ และกรม จะพิจารณาลงโทษผู้ยื่นเสนอดังกล่าวเป็นผู้ทำงาน เว้นแต่ กรม จะพิจารณาเห็นว่า ผู้ยื่นเสนอรายนั้น มิใช่เป็นผู้ริเริ่มให้มีการกระทำความดังกล่าวและได้ให้ความร่วมมือเป็นประโยชน์ต่อการพิจารณาของกรม

๔.๘ ผู้ยื่นข้อเสนอจะต้องปฏิบัติ ดังนี้

- (๑) ปฏิบัติตามเงื่อนไขที่ระบุไว้ในเอกสารประกวดราคาอิเล็กทรอนิกส์
- (๒) ราคาที่เสนอจะต้องเป็นราคาที่รวมภาษีมูลค่าเพิ่ม และภาษีอื่นๆ (ถ้ามี) รวมค่าใช้จ่ายที่ส่งไปเรียบร้อยแล้ว
- (๓) ผู้ยื่นข้อเสนอจะต้องลงทะเบียนเพื่อเข้าสู่กระบวนการเสนอราคา ตามวัน เวลา ที่กำหนด

(๔) ผู้ยื่นข้อเสนอจะถอนการเสนอราคาที่เสนอแล้วไม่ได้

(๕) ผู้ยื่นข้อเสนอต้องศึกษาและทำความเข้าใจในระบบและวิธีการเสนอราคา ด้วยวิธีประกวดราคาอิเล็กทรอนิกส์ ของกรมบัญชีกลางที่แสดงไว้ในเว็บไซต์ [www.gprocurement.go.th](http://www.gprocurement.go.th)

๔.๙ ผู้ยื่นข้อเสนอที่เป็นผู้ชนะการเสนอราคาต้องจัดทำแผนการใช้พัสดุที่ผลิตภายในประเทศและแผนการใช้เหล็กที่ผลิตในประเทศ โดยยื่นให้หน่วยงานของรัฐภายใน ๖๐ วัน นับถัดจากวันลงนามในสัญญา เว้นแต่กรณีที่มีระยะเวลาดำเนินการตามสัญญาไม่เกิน ๖๐ วัน

๔.๑๐ คู่สัญญาต้องจัดทำแผนการทำงานมาให้ภายใน ๑๕ วัน นับถัดจากวันลงนามใน

สัญญา เว้นแต่เป็นกรณีสัญญาที่มีอายุไม่เกิน ๙๐ วัน หรือกรณีการจ้างก่อสร้างซึ่งสัญญาหรือบันทึกข้อตกลงเป็นหนังสือที่มีวงเงินไม่เกิน ๕๐๐,๐๐๐ บาท ทั้งนี้ แผนการทำงานดังกล่าวให้ถือเป็นเอกสารส่วนหนึ่งของสัญญา

## ๕. หลักประกันการเสนอราคา

ผู้ยื่นข้อเสนอต้องวางหลักประกันการเสนอราคาพร้อมกับการเสนอราคาทางระบบการ จัดซื้อจัดจ้างภาครัฐด้วยอิเล็กทรอนิกส์ โดยใช้หลักประกันอย่างหนึ่งอย่างใดดังต่อไปนี้

จำนวน ๑,๑๕๐,๐๐๐.๐๐ บาท (หนึ่งล้านหนึ่งแสนห้าหมื่นบาทถ้วน)

๕.๑ เช็คหรือตราพท์ที่ธนาคารเซ็นสั่งจ่าย ซึ่งเป็นเช็คหรือตราพท์ลงวันที่ที่ใช้เช็คหรือตราพท์นั้นชำระต่อเจ้าหนี้ในวันที่ยื่นข้อเสนอ หรือก่อนวันนั้นไม่เกิน ๓ วันทำการ

๕.๒ หนังสือค้ำประกันอิเล็กทรอนิกส์ของธนาคารภายในประเทศตามแบบที่คณะกรรมการนโยบายกำหนด

๕.๓ พันธบัตรรัฐบาลไทย

๕.๔ หนังสือค้ำประกันของบริษัทเงินทุนหรือบริษัทเงินทุนหลักทรัพย์ที่ได้รับอนุญาตให้ ประกอบกิจการเงินทุนเพื่อการพาณิชย์และประกอบธุรกิจค้ำประกันตามประกาศของธนาคารแห่งประเทศไทย ตามรายชื่อบริษัทเงินทุนที่ธนาคารแห่งประเทศไทยแจ้งเวียนให้ทราบ โดยอนุโลมให้ใช้ตามตัวอย่าง หนังสือค้ำประกันของธนาคารที่คณะกรรมการนโยบายกำหนด

กรณีที่ผู้ยื่นข้อเสนอ นำเช็คหรือตราพท์ที่ธนาคารสั่งจ่ายหรือพันธบัตรรัฐบาลไทยหรือ หนังสือค้ำประกันของบริษัทเงินทุนหรือบริษัทเงินทุนหลักทรัพย์ มาวางเป็นหลักประกันการเสนอราคาจะต้อง ส่งต้นฉบับเอกสารดังกล่าวมาให้กรมตรวจสอบความถูกต้องในวันที่ ระหว่างเวลา น. ถึง น.

กรณีที่ผู้ยื่นข้อเสนอที่ยื่นข้อเสนอในรูปแบบของ "กิจการร่วมค้า" ประสงค์จะใช้หนังสือ ค้ำประกันอิเล็กทรอนิกส์ของธนาคารในประเทศเป็นหลักประกันการเสนอราคาให้ระบุชื่อผู้เข้าร่วมค้ารายที่ สัญญาร่วมค้ากำหนดให้เป็นผู้เข้ายื่นข้อเสนอกับหน่วยงานของรัฐเป็นผู้ยื่นข้อเสนอ

หลักประกันการเสนอราคาตามข้อนี้ กรมจะคืนให้ผู้ยื่นข้อเสนอหรือผู้ค้ำประกันภายใน ๑๕ วัน นับถัดจากวันที่กรมได้พิจารณาเห็นชอบรายงานผลคัดเลือกผู้ชนะการประกวดราคาเรียบร้อยแล้ว เว้นแต่ผู้ยื่นข้อเสนอรายที่คัดเลือกไว้ซึ่งเสนอราคาต่ำสุดหรือได้คะแนนรวมสูงสุดไม่เกิน ๓ ราย ให้คืนได้ต่อเมื่อ ได้ทำสัญญาหรือข้อตกลง หรือผู้ยื่นข้อเสนอได้พ้นจากข้อผูกพันแล้ว

การคืนหลักประกันการเสนอราคา ไม่ว่าในกรณีใด ๆ จะคืนให้โดยไม่มีดอกเบี้ย

## ๖. หลักเกณฑ์และสิทธิในการพิจารณา

๖.๑ ในการพิจารณาผลการยื่นข้อเสนอประกวดราคาอิเล็กทรอนิกส์ครั้งนี้ กรมจะ พิจารณาตัดสินโดยใช้ หลักเกณฑ์ราคาประกอบเกณฑ์อื่น

๖.๒ การพิจารณาผู้ชนะการยื่นข้อเสนอ

กรณีใช้หลักเกณฑ์ราคาประกอบเกณฑ์อื่น ในการพิจารณาผู้ชนะการยื่นข้อเสนอ กรม จะพิจารณาโดยให้คะแนนตามปัจจัยหลักและน้ำหนักที่กำหนด ดังนี้

๖.๒.๑ งานก่อสร้างสถานีตรวจสอบน้ำหนักชนิด WIM บริเวณสถานีตรวจสอบ น้ำหนักตราด (ขาเข้า) จ.ตราด

(๑) ราคาที่ยื่นข้อเสนอ กำหนดน้ำหนักเท่ากับร้อยละ ๔๐.๐๐ โดยมีวิธีการให้คะแนน ดังนี้  $100 - (((\text{ราคาของผู้เสนอราคา} - \text{ราคาต่ำสุด}) / \text{ราคาต่ำสุด}) * 100)$

(๒) ข้อเสนอด้านเทคนิคหรือข้อเสนออื่นๆ กำหนดน้ำหนักเท่ากับร้อยละ ๖๐.๐๐ ประกอบด้วย

(๒.๑) หลักการทำงาน แผนงาน และคุณลักษณะของอุปกรณ์ กำหนดน้ำหนักเท่ากับร้อยละ ๕๑.๐๐ โดยมีวิธีการให้คะแนน ดังนี้

๑.๑ ระบบ WEIGH-IN-MOTION (WIM)

๑.๒ ระบบกล้องโทรทัศน์วงจรปิด (CCTV) FOR WIM

๑.๓ ระบบควบคุมการอ่านป้ายทะเบียน (License Plate Recognition System) FOR WIM

๑.๔ ระบบป้าย Variable Message Sign (VMS)

หลักการทำงานและวิธีการปฏิบัติ

- มีรายละเอียดหลักการทำงานและวิธีปฏิบัติ ร้อยละคะแนน ๘๐
- มีรายละเอียดหลักการทำงานและวิธีปฏิบัติที่ชัดเจน สามารถทำงานได้จริง ร้อยละคะแนน ๙๐
- มีรายละเอียดหลักการทำงานและวิธีปฏิบัติที่ชัดเจน เป็นไปตามความต้องการของกรมทางหลวงและสามารถนำไปใช้ทำงานได้จริงอย่างมีประสิทธิภาพ ร้อยละคะแนน ๑๐๐

แผนงาน แผนผัง รายละเอียดอุปกรณ์ พร้อมตำแหน่งที่ตั้ง

- มีรายละเอียด แผนงาน แผนผัง รายละเอียดอุปกรณ์ พร้อมตำแหน่งติดตั้ง ร้อยละคะแนน ๘๐
- มีรายละเอียดแผนงาน แผนผัง รายละเอียดอุปกรณ์ พร้อมตำแหน่งติดตั้ง ชัดเจน สามารถทำงานได้จริง ร้อยละคะแนน ๙๐
- มีรายละเอียด แผนงาน แผนผัง รายละเอียดอุปกรณ์ พร้อมตำแหน่งติดตั้ง ชัดเจน เป็นไปตามความต้องการของกรมทางหลวงและสามารถทำงานได้อย่างมีประสิทธิภาพ ร้อยละคะแนน ๑๐๐

ประสิทธิภาพของอุปกรณ์

- คุณลักษณะของอุปกรณ์ที่เสนอเป็นไปตามขอบเขตของงาน ร้อยละคะแนน ๘๐
- คุณลักษณะของอุปกรณ์ที่เสนอดีกว่าที่ระบุในขอบเขตของงาน ร้อยละคะแนน ๙๐
- คุณลักษณะของอุปกรณ์ที่เสนอดีกว่าที่ระบุในขอบเขตของงานเป็นไปตามความต้องการของกรมทางหลวงและสามารถนำไปใช้ทำงานได้จริงอย่างมีประสิทธิภาพ ร้อยละคะแนน ๑๐๐

(๒.๒) ผลงานที่เกี่ยวข้อง กำหนดน้ำหนักเท่ากับร้อยละ ๖.๐๐ โดยมีวิธีการให้คะแนน ดังนี้

- มีผลงานที่เกี่ยวข้องกับงาน ๑ โครงการ ร้อยละคะแนน ๘๐
- มีผลงานที่เกี่ยวข้องกับงานโครงการมากกว่า ๑ โครงการแต่ไม่เกิน ๕ โครงการ ร้อยละคะแนน ๙๐
- มีผลงานที่เกี่ยวข้องกับงานโครงการมากกว่า ๕ โครงการ ร้อยละคะแนน ๑๐๐

(๒.๓) แผนงานและการบำรุงรักษา กำหนดน้ำหนักเท่ากับร้อยละ

๓.๐๐ โดยมีวิธีการให้คะแนน ดังนี้

- มีรายละเอียดแต่ไม่ชัดเจน ร้อยละคะแนน ๗๐
- มีรายละเอียดที่ชัดเจน ร้อยละคะแนน ๘๐
- มีรายละเอียดที่ชัดเจน สามารถดำเนินงานได้จริง ร้อยละคะแนน ๙๐
- มีรายละเอียดที่ชัดเจน สามารถดำเนินงานได้จริงและมีประสิทธิภาพ ร้อยละคะแนน ๑๐๐

โดยกำหนดให้น้ำหนักรวมทั้งหมดเท่ากับร้อยละ ๑๐๐

โดยกรมทางหลวงจะพิจารณาข้อเสนอเฉพาะรายที่ผ่านหลักเกณฑ์การพิจารณา ข้อเสนอด้านคุณภาพที่ได้คะแนนรวมไม่น้อยกว่าร้อยละ ๘๕ และคะแนนในแต่ละหัวข้อไม่น้อยกว่าร้อยละ ๗๐ และกรมทางหลวงจะพิจารณาดัดสินผลการพิจารณาคัดเลือกโดยใช้หลักเกณฑ์คะแนนรวมด้านคุณภาพ และด้านราคาจากผู้ยื่นข้อเสนอที่ได้คะแนนรวมสูงสุด โดยพิจารณาให้คะแนนตามปัจจัยหลักและน้ำหนักที่กำหนด ดังนี้

(๑) ด้านราคา จะพิจารณาจากราคารวมที่ยื่นเสนอ กำหนดค่าน้ำหนักเท่ากับร้อยละ ๔๐

(๒) ด้านคุณภาพ จะพิจารณาจากข้อเสนอทางด้านเทคนิค กำหนดค่าน้ำหนักเท่ากับร้อยละ ๖๐ กรมทางหลวงจะพิจารณาคัดเลือกจากรายที่ได้คะแนนรวมข้อเสนอด้านคุณภาพและด้านราคาสูงสุดตาม พ.ร.บ. การจัดซื้อจัดจ้างและการบริหารพัสดุภาครัฐ พ.ศ. ๒๕๖๐ มาตรา ๖๕ (๖) มาเจรจาต่อรองให้ได้ราคาที่เหมาะสมในกรณีที่ผู้ยื่นข้อเสนอรายที่คัดเลือกไว้ไม่ยอมเข้าทำสัญญาหรือข้อตกลงกับหน่วยงานของรัฐภายในเวลาที่กำหนด ให้คณะกรรมการพิจารณาผู้ยื่นข้อเสนอที่ได้คะแนนรวมข้อเสนอด้านคุณภาพ และด้านราคาสูงสุดลำดับถัดไป นอกจากนี้ในกรณีที่ปรากฏว่าราคาของผู้ยื่นข้อเสนอที่ชนะหรือได้รับการคัดเลือกยังสูงกว่าวงเงินที่จะจ้าง จะพิจารณาดำเนินการตามระเบียบกระทรวงการคลัง ว่าด้วยการจัดซื้อจัดจ้าง และการบริหารพัสดุภาครัฐ พ.ศ. ๒๕๖๐ ต่อไป

๖.๓ หากผู้ยื่นข้อเสนอรายใดมีคุณสมบัติไม่ถูกต้องตามข้อ ๒ หรือยื่นหลักฐานการยื่นข้อเสนอไม่ถูกต้อง หรือไม่ครบถ้วนตามข้อ ๓ หรือยื่นข้อเสนอไม่ถูกต้องตามข้อ ๔ คณะกรรมการพิจารณาผล จะไม่รับพิจารณาข้อเสนอของผู้ยื่นข้อเสนอรายนั้น เว้นแต่ ผู้ยื่นข้อเสนอรายใดเสนอเอกสารทางเทคนิคหรือแบบรูปและรายการละเอียดและขอบเขตของงานที่จะจ้างไม่ครบถ้วน หรือเสนอรายละเอียดแตกต่างไปจากเงื่อนไขที่กรมกำหนดไว้ในประกาศและเอกสารประกวดราคาอิเล็กทรอนิกส์ ในส่วนที่มีใช้สาระสำคัญและความแตกต่างนั้น ไม่มีผลทำให้เกิดการได้เปรียบเสียเปรียบ ต่อผู้ยื่นข้อเสนอรายอื่น หรือเป็นการผิดพลาดเล็กน้อย คณะกรรมการพิจารณาผลฯ อาจพิจารณาผ่อนปรนการตัดสินสิทธิ ผู้ยื่นข้อเสนอรายนั้น

๖.๔ กรมสงวนสิทธิ์ไม่พิจารณาข้อเสนอของผู้ยื่นข้อเสนอโดยไม่มีการผ่อนผัน ในกรณีดังต่อไปนี้

- (๑) ไม่กรอกชื่อผู้ยื่นข้อเสนอในการเสนอราคาทางระบบจัดซื้อจัดจ้าง ด้วย

## อิเล็กทรอนิกส์

(๒) เสนอรายละเอียดแตกต่างไปจากเงื่อนไขที่กำหนดในเอกสารประกวดราคา อิเล็กทรอนิกส์ที่เป็นสาระสำคัญ หรือมีผลทำให้เกิดความได้เปรียบเสียเปรียบแก่ผู้ยื่นข้อเสนอรายอื่น

๖.๕ ในการตัดสินใจการประกวดราคาอิเล็กทรอนิกส์หรือในการทำสัญญา คณะกรรมการพิจารณาผลฯ หรือกรม มีสิทธิให้ผู้ยื่นข้อเสนอชี้แจงข้อเท็จจริงเพิ่มเติมได้ กรมมีสิทธิที่จะไม่รับข้อเสนอ ไม่รับราคา หรือไม่ทำสัญญา หากข้อเท็จจริงดังกล่าวไม่เหมาะสมหรือไม่ถูกต้อง

๖.๖ กรมทรงไว้ซึ่งสิทธิที่จะไม่รับราคาต่ำสุด หรือราคาหนึ่งราคาใด หรือราคาที่เสนอทั้งหมดก็ได้ และอาจพิจารณาเลือกจ้างในจำนวน หรือขนาด หรือเฉพาะรายการหนึ่งรายการใด หรืออาจจะยกเลิก การประกวดราคาอิเล็กทรอนิกส์โดยไม่พิจารณาจัดจ้างก่อสร้างเลยก็ได้ สุดแต่จะพิจารณา ทั้งนี้ เพื่อประโยชน์ของทางราชการเป็นสำคัญ และให้ถือว่า การตัดสินใจของ กรมเป็นเด็ดขาด ผู้ยื่นข้อเสนอจะเรียกร้องค่าใช้จ่าย หรือค่าเสียหายใดๆ มิได้ รวมทั้ง กรมจะพิจารณายกเลิกการประกวดราคาอิเล็กทรอนิกส์และลงโทษผู้ยื่นข้อเสนอเป็นผู้ทำงาน ไม่ว่าจะเป็นผู้ยื่นข้อเสนอที่ได้รับการคัดเลือกหรือไม่ก็ตาม หากมีเหตุที่เชื่อถือได้ว่าผู้ยื่นข้อเสนอกระทำการโดยไม่สุจริต เช่น การเสนอเอกสารอันเป็นเท็จ หรือใช้ข้อมูลบุคคลธรรมดา หรือนิติบุคคลอื่น มาเสนอราคาแทน เป็นต้น

ในกรณีที่ผู้ยื่นข้อเสนอรายที่เสนอราคาต่ำสุด เสนอราคาต่ำจนคาดหมายได้ว่าไม่อาจดำเนินงานตามเอกสารประกวดราคาอิเล็กทรอนิกส์ได้ คณะกรรมการพิจารณาผลฯ หรือกรม จะให้ผู้ยื่นข้อเสนอชี้แจงและแสดงหลักฐานที่ทำให้เชื่อว่า ผู้ยื่นข้อเสนอสามารถดำเนินการตามเอกสารประกวดราคาอิเล็กทรอนิกส์ให้เสร็จสมบูรณ์ หากคำชี้แจงไม่เป็นที่ยอมรับได้ กรม มีสิทธิที่จะไม่รับข้อเสนอหรือไม่รับราคาของผู้ยื่นข้อเสนอรายนั้น ทั้งนี้ ผู้ยื่นข้อเสนอดังกล่าวไม่มีสิทธิเรียกร้องค่าใช้จ่ายหรือค่าเสียหายใดๆ จากกรม

๖.๗ ก่อนลงนามในสัญญา กรม อาจประกาศยกเลิกการประกวดราคาอิเล็กทรอนิกส์ หากปรากฏว่ามีการกระทำที่เข้าลักษณะผู้ยื่นข้อเสนอที่ชนะการประกวดราคาหรือที่ได้รับการคัดเลือกมีผลประโยชน์ร่วมกัน หรือมีส่วนได้เสียกับผู้ยื่นข้อเสนอรายอื่น หรือขัดขวางการแข่งขันอย่างเป็นธรรม หรือสมยอมกันกับผู้ยื่นข้อเสนอรายอื่น หรือเจ้าหน้าที่ในการเสนอราคา หรือสื่อว่ากระทำการทุจริตอื่นใดในการเสนอราคา

## ๗. การทำสัญญาจ้างก่อสร้าง

ผู้ชนะการประกวดราคาอิเล็กทรอนิกส์จะต้องทำสัญญาจ้างตามแบบสัญญา ดังระบุในข้อ ๑.๓ หรือทำข้อตกลงเป็นหนังสือกับกรม ภายใน ๓๐ วัน นับถัดจากวันที่ได้รับแจ้ง และจะต้องวางหลักประกันสัญญาเป็นจำนวนเงินเท่ากับร้อยละ ๕ ของราคาค่าจ้างที่ประกวดราคาอิเล็กทรอนิกส์ ให้กรมยึดถือไว้ในขณะทำสัญญาโดยใช้หลักประกันอย่างหนึ่งอย่างใด ดังต่อไปนี้

๗.๑ เงินสด

๗.๒ เช็คหรือตราพท์ที่ธนาคารเซ็นสั่งจ่าย ซึ่งเป็นเช็คหรือตราพท์ลงวันที่ที่ใช้เช็คหรือตราพท์นั้น ชำระต่อเจ้าหน้าที่ในวันทำสัญญา หรือก่อนวันนั้นไม่เกิน ๓ วันทำการ

๗.๓ หนังสือค้ำประกันของธนาคารภายในประเทศ ตามตัวอย่างที่คณะกรรมการ

นโยบายกำหนด ดังระบุในข้อ ๑.๔ (๒) หรือจะเป็นหนังสือคำประกันอิเล็กทรอนิกส์ตามวิธีการที่กรมบัญชีกลาง กำหนด

๗.๔ หนังสือคำประกันของบริษัทเงินทุน หรือบริษัทเงินทุนหลักทรัพย์ที่ได้รับอนุญาต ให้ประกอบกิจการเงินทุนเพื่อการพาณิชย์และประกอบธุรกิจค้าประกันตามประกาศของธนาคารแห่งประเทศไทย ตามรายชื่อบริษัทเงินทุนที่ธนาคารแห่งประเทศไทยแจ้งเวียนให้ทราบ โดยอนุโลมให้ใช้ตามตัวอย่าง หนังสือคำประกันของธนาคารที่คณะกรรมการนโยบายกำหนด ดังระบุในข้อ ๑.๔ (๒)

๗.๕ พันธบัตรรัฐบาลไทย

หลักประกันนี้จะคืนให้ โดยไม่มีดอกเบี้ยภายใน ๑๕ วันนับถัดจากวันที่ผู้ชนะการ ประกวดราคาอิเล็กทรอนิกส์ (ผู้รับจ้าง) พ้นจากข้อผูกพันตามสัญญาจ้างแล้ว

#### ๘. ค่าจ้างและการจ่ายเงิน

กรมจะจ่ายค่าจ้างต่อหน่วยของงานแต่ละรายการที่ได้ทำสำเร็จจริงตามราคาต่อหน่วย ที่ กำหนดไว้ในใบแจ้งปริมาณงานและราคา นอกจากนี้ในกรณีต่อไปนี้

(๑) เมื่อปริมาณงานที่ทำเสร็จจริงในส่วนที่เกินกว่าร้อยละ ๑๒๕ (หนึ่งร้อยยี่สิบห้า) แต่ไม่เกินร้อยละ ๑๕๐ (หนึ่งร้อยห้าสิบ) ของปริมาณงานที่กำหนดไว้ในสัญญาหรือใบแจ้งปริมาณงานและ ราคา จะจ่ายให้อัตราร้อยละ ๙๐ (เก้าสิบ) ของราคาต่อหน่วยตามสัญญา

(๒) เมื่อปริมาณงานที่ทำเสร็จจริงในส่วนที่เกินกว่าร้อยละ ๑๕๐ (หนึ่งร้อยห้าสิบ) ของ ปริมาณงานที่กำหนดไว้ในสัญญาหรือใบแจ้งปริมาณงานและราคา จะจ่ายให้อัตราร้อยละ ๘๓ (แปดสิบ สาม) ของราคาต่อหน่วยตามสัญญา

(๓) เมื่อปริมาณงานที่ทำเสร็จจริงน้อยกว่าร้อยละ ๗๕ (เจ็ดสิบห้า) ของปริมาณงานที่ กำหนด ไว้ในสัญญาหรือใบแจ้งปริมาณงานและราคา จะจ่ายให้ตามราคาต่อหน่วยในสัญญา และจะจ่ายเพิ่ม ขาดเขยเป็นค่า overhead และ mobilization สำหรับงานรายการนั้น ในอัตราร้อยละ ๑๗ (สิบเจ็ด) ของผล ต่างระหว่างปริมาณงานทั้งหมดของงานรายการนั้นตามสัญญาโดยประมาณ กับปริมาณงานที่ทำเสร็จจริงคูณ ด้วยราคาต่อหน่วยตามสัญญา ทั้งนี้ การจ่ายเงินเพิ่มขาดเขยเป็นค่า Overhead และ Mobilization ดังกล่าว ผู้ ว่าจ้างจะจ่ายให้แก่ผู้รับจ้างในงวดสุดท้ายของการจ่ายเงินค่าจ้างตามสัญญา

(๔) กรมจะจ่ายเงินที่เพิ่มขึ้นตาม (๑) และ (๒) ดังกล่าวข้างต้น ในงวดสุดท้ายของการ จ่ายเงิน หรือก่อนงวดสุดท้ายของการจ่ายเงิน ตามที่กรมจะพิจารณาตามที่เห็นสมควร เว้นแต่กรณีที่กรม พิจารณาเห็นว่าปริมาณงานที่ทำเสร็จจริงดังกล่าว มิได้มีส่วนเกี่ยวข้องกับงานอื่นที่เหลือ อีกทั้งงานที่เหลืออยู่ก็ มิได้มีผลกระทบต่อจ่ายเงินค่าจ้างที่แล้วเสร็จจริงในงวดดังกล่าว ทั้งนี้ กรม อาจจ่ายเงินที่เพิ่มขึ้นให้แก่ผู้ รับจ้างพร้อมกับการจ่ายเงินค่าจ้างงวดนั้น ๆ และการพิจารณาว่างานใดอยู่ในหลักเกณฑ์ดังกล่าวหรือไม่เป็น ตุลพินิจโดยเด็ดขาดของกรม

กรมจะจ่ายเงินค่าจ้างให้แก่ผู้รับจ้างเป็นรายเดือนตามเนื้องานที่ทำเสร็จจริงเมื่อ กรมหรือเจ้าหน้าที่ของ กรม ได้ทำการตรวจสอบผลงานที่ทำเสร็จแล้ว และปรากฏว่าเป็นที่พอใจตรงตาม ข้อกำหนดแห่งสัญญาทุกประการ กรม จะออกหนังสือรับรองการรับมอบงานนั้นให้แก่ผู้รับจ้าง

การจ่ายเงินงวดสุดท้ายจะจ่ายให้เมื่องานทั้งหมดตามสัญญาได้แล้วเสร็จทุก  
ประการ

#### ๙. อัตราค่าปรับ

ค่าปรับตามสัญญาจ้างแนบท้ายเอกสารประกวดราคาอิเล็กทรอนิกส์นี้ หรือข้อตกลงจ้าง  
เป็นหนังสือจะกำหนด ดังนี้

๙.๑ กรณีที่ผู้รับจ้างนำงานที่รับจ้างไปจ้างช่วงให้ผู้อื่นทำอีกทอดหนึ่งโดยไม่ได้รับ  
อนุญาตจากกรม จะกำหนดค่าปรับสำหรับการฝ่าฝืนดังกล่าวเป็นจำนวนร้อยละ ๑๒ ของวงเงินของงานจ้างช่วง  
นั้น

๙.๒ กรณีที่ผู้รับจ้างปฏิบัติผิดสัญญาจ้างก่อสร้าง นอกเหนือจากข้อ ๙.๑ จะกำหนด  
ค่าปรับเป็นรายวันเป็นจำนวนเงินตายตัวในอัตราร้อยละ ๐.๒๕ ของราคางานจ้าง

#### ๑๐. การรับประกันความชำรุดบกพร่อง

ผู้ชนะการประกวดราคาอิเล็กทรอนิกส์ซึ่งได้ทำสัญญาจ้าง ตามแบบ ดังระบุในข้อ ๑.๓  
หรือข้อตกลงจ้างเป็นหนังสือแล้วแต่กรณี จะต้องรับประกันความชำรุดบกพร่องของงานจ้างที่เกิดขึ้นภายใน  
ระยะเวลา ไม่น้อยกว่า (ตามเอกสารแนบ ๒) ปี เดือน นับถัดจากวันที่กรมได้รับมอบงาน โดยต้องรีบ  
จัดการซ่อมแซมแก้ไขให้ใช้การได้ดีดังเดิมภายใน ๗ วัน นับถัดจากวันที่ได้รับแจ้งความชำรุดบกพร่อง

#### ๑๑. การจ่ายเงินล่วงหน้า

ผู้ยื่นข้อเสนอมีสิทธิเสนอขอรับเงินล่วงหน้า ในอัตราไม่เกินร้อยละ ๑๕ ของราคาค่าจ้าง  
ทั้งหมด แต่ทั้งนี้จะต้องส่งมอบหลักประกันเงินล่วงหน้า เป็นพันธบัตรรัฐบาลไทย หรือหนังสือค้ำประกันหรือ  
หนังสือค้ำประกันอิเล็กทรอนิกส์ของธนาคารภายในประเทศ ตามแบบดังระบุในข้อ ๑.๔ (๓) ให้แก่กรมก่อน  
การรับเงินล่วงหน้า

#### ๑๒. การหักเงินประกันผลงาน

ในการจ่ายเงินแต่ละงวด กรมจะหักเงินจำนวนร้อยละ ๑๐ ของเงินที่ต้องจ่ายในงวดนั้น  
เพื่อเป็น ประกันผลงาน ในกรณีที่เงินประกันผลงานจะต้องถูกหักไว้ทั้งสิ้นไม่ต่ำกว่า ๖ เดือน (สำหรับสัญญาที่  
เป็นราคาต่อหน่วย) หรือจำนวน บาท (สำหรับสัญญาที่เป็นราคาเหมารวม) ผู้รับจ้างมีสิทธิที่จะขอ  
เงินประกันผลงานคืน โดยผู้รับจ้างจะต้องนำหนังสือค้ำประกันของธนาคาร หรือหนังสือค้ำประกัน  
อิเล็กทรอนิกส์ของธนาคารภายในประเทศตามแบบหนังสือค้ำประกันดังระบุในข้อ ๑.๔ (๔) มาวางไว้ต่อกรม  
เพื่อเป็นหลักประกันแทน

กรมจะคืนเงินประกันผลงาน และ/หรือหนังสือค้ำประกันของธนาคารดังกล่าวให้แก่ผู้  
รับจ้างพร้อมกับการจ่ายเงินค่าจ้างงวดสุดท้าย

#### ๑๓. ข้อสงวนสิทธิ์ในการยื่นข้อเสนอและอื่น ๆ

๑๓.๑ เงินค่าจ้างสำหรับงานจ้างครั้งนี้ ได้มาจากเงินงบประมาณประจำปี พ.ศ. ๒๕๖๘  
การลงนามในสัญญาจะกระทำต่อเมื่อ กรมได้รับอนุมัติเงิน ค่าก่อสร้างจากเงิน  
งบประมาณประจำปี พ.ศ. ๒๕๖๘

๑๓.๒ เมื่อกรมได้คัดเลือกผู้ยื่นข้อเสนอรายใดให้เป็นผู้รับจ้าง และได้ตกลงจ้าง ตามการประกวดราคาอิเล็กทรอนิกส์แล้ว ถ้าผู้รับจ้างจะต้องส่งหรือนำสิ่งของมาเพื่องานจ้างดังกล่าวเข้ามาจากต่างประเทศ และของนั้นต้องนำเข้ามาโดยทางเรือในเส้นทางที่มีเรือไทยเดินอยู่ และสามารถให้บริการรับขนได้ตามที่รัฐมนตรีว่าการกระทรวงคมนาคมประกาศกำหนด ผู้ยื่นข้อเสนอซึ่งเป็นผู้รับจ้างจะต้องปฏิบัติตามกฎหมายว่าด้วยการส่งเสริมการพาณิชย์นาวี ดังนี้

(๑) แจกการส่งหรือนำสิ่งของดังกล่าวเข้ามาจากต่างประเทศต่อกรมเจ้าท่า ภายใน ๗ วัน นับตั้งแต่วันที่ผู้รับจ้างส่งหรือซื้อของจากต่างประเทศ เว้นแต่เป็นของที่รัฐมนตรีว่าการกระทรวงคมนาคมประกาศยกเว้นให้บรรทุกโดยเรืออื่นได้

(๒) จัดการให้สิ่งของดังกล่าวบรรทุกโดยเรือไทย หรือเรือที่มีสิทธิเช่นเดียวกับเรือไทยจากต่างประเทศมายังประเทศไทย เว้นแต่จะได้รับอนุญาตจากกรมเจ้าท่า ให้บรรทุกสิ่งของนั้น โดยเรืออื่น ที่มีใ้เรือไทย ซึ่งจะต้องได้รับอนุญาตเช่นนั้นก่อนบรรทุกของลงเรืออื่น หรือเป็นของที่รัฐมนตรีว่าการกระทรวงคมนาคมประกาศยกเว้นให้บรรทุกโดยเรืออื่น

(๓) ในกรณีที่มิปฏิบัติตาม (๑) หรือ (๒) ผู้รับจ้างจะต้องรับผิดชอบตามกฎหมายว่าด้วยการส่งเสริมการพาณิชย์นาวี

๑๓.๓ ผู้ยื่นข้อเสนอซึ่งกรมได้คัดเลือกแล้ว ไม่ไปทำสัญญาหรือข้อตกลงจ้างเป็นหนังสือ ภายในเวลาที่กำหนดดังระบุไว้ในข้อ ๗ กรมจะริบหลักประกันการยื่นข้อเสนอ หรือเรียกธำจจากผู้ออกหนังสือค้ำประกัน การยื่นข้อเสนอทันที และอาจพิจารณาเรียกธำจให้ชดใช้ความเสียหายอื่น (ถ้ามี) รวมทั้งจะพิจารณาให้เป็นผู้ทำงาน ตามระเบียบกระทรวงการคลังว่าด้วยการจัดซื้อจัดจ้างและการบริหารพัสดุภาครัฐ

๑๓.๔ กรมสงวนสิทธิที่จะแก้ไขเพิ่มเติมเงื่อนไข หรือข้อกำหนดในแบบสัญญาหรือข้อตกลงจ้างเป็นหนังสือให้เป็นไปตามความเห็นของสำนักงานอัยการสูงสุด (ถ้ามี)

๑๓.๕ ในกรณีที่เอกสารแนบท้ายเอกสารประกวดราคาอิเล็กทรอนิกส์ มีความขัดหรือแย้งกันผู้ยื่นข้อเสนอจะต้องปฏิบัติตามคำวินิจฉัยของกรม คำวินิจฉัยดังกล่าวให้ถือเป็นที่สุด และ ผู้ยื่นข้อเสนอไม่มีสิทธิเรียกร้องค่าใช้จายใดๆ เพิ่มเติม

๑๓.๖ กรม อาจประกาศยกเลิกการจัดจ้างในกรณีต่อไปนี้ได้ โดยที่ผู้ยื่นข้อเสนอจะเรียกร้องค่าเสียหายใดๆ จากกรมไม่ได้

(๑) กรมไม่ได้รับการจัดสรรเงินที่จะใช้ในการจัดจ้างหรือได้รับจัดสรรแต่ไม่เพียงพอที่จะทำการจัดจ้างครั้งนี้ต่อไป

(๒) มีการกระทำที่เข้าลักษณะผู้ยื่นข้อเสนอที่ชนะการจัดจ้างหรือที่ได้รับการคัดเลือกมี ผลประโยชน์ร่วมกัน หรือมีส่วนได้เสียกับผู้ยื่นข้อเสนอรายอื่น หรือขัดขวางการแข่งขันอย่างเป็นธรรมหรือสมยอมกันกับผู้ยื่นข้อเสนอรายอื่น หรือเจ้าหน้าที่ในการเสนอราคา หรือถือว่ากระทำการทุจริตอื่นใดในการเสนอราคา

(๓) การทำการจัดจ้างครั้งนี้ต่อไปอาจก่อให้เกิดความเสียหายแก่กรม หรือกระทบต่อประโยชน์สาธารณะ

(๔) กรณีอื่นในทำนองเดียวกับ (๑) (๒) หรือ (๓) ตามที่กำหนดในกฎกระทรวง  
ซึ่งออกตามความในกฎหมายว่าด้วยการจัดซื้อจัดจ้างและการบริหารพัสดุภาครัฐ

๑๓.๗ ผู้ยื่นข้อเสนอจะต้องเลือกช่องทางการอุทธรณ์และช่องทางการรับหนังสือแจ้ง  
ตอบผลการพิจารณาอุทธรณ์ไว้ตั้งแต่ขั้นตอนการยื่นข้อเสนอ และหากผู้ยื่นข้อเสนอมีความประสงค์ที่จะ  
อุทธรณ์ผลการประกาศผู้ชนะการจัดซื้อจัดจ้าง จะต้องยื่นอุทธรณ์และรับหนังสือแจ้งตอบการพิจารณาอุทธรณ์  
ผ่านช่องทางที่ได้เลือกไว้เท่านั้น

#### ๑๔. การปรับราคาค่างานก่อสร้าง

การปรับราคาค่างานก่อสร้างตามสูตรการปรับราคาดังระบุในข้อ ๑.๕ จะนำมาใช้ในกรณี  
ที่ ค่างานก่อสร้างลดลงหรือเพิ่มขึ้น โดยวิธีการต่อไปนี้

ตามเงื่อนไข หลักเกณฑ์ สูตรและวิธีคำนวณที่ใช้กับสัญญาแบบปรับราคาได้ตามมติ  
คณะรัฐมนตรีเมื่อวันที่ ๒๒ สิงหาคม ๒๕๓๒ เรื่อง การพิจารณาช่วยเหลือผู้ประกอบการอาชีพงานก่อสร้าง ตาม  
หนังสือสำนักเลขาธิการคณะรัฐมนตรี ที่ นร ๐๒๐๓/ว ๑๐๙ ลงวันที่ ๒๔ สิงหาคม ๒๕๓๒

สูตรการปรับราคา (สูตรค่า K) จะต้องคงที่ที่ระดับที่กำหนดไว้ในวันแล้วเสร็จตามที่  
กำหนดไว้ในสัญญา หรือภายในระยะเวลาที่กรมได้ขยายออกไป โดยจะใช้สูตรของทางราชการที่ได้ระบุในข้อ  
๑.๕

#### ๑๕. การปฏิบัติตามกฎหมายและระเบียบ

ในระหว่างระยะเวลาการก่อสร้าง ผู้ยื่นข้อเสนอที่ได้รับการคัดเลือกให้เป็นผู้รับจ้างต้อง  
ปฏิบัติ ตามหลักเกณฑ์ที่กฎหมายและระเบียบได้กำหนดไว้โดยเคร่งครัด

#### ๑๖. การประเมินผลการปฏิบัติงานของผู้ประกอบการ

กรม สามารถนำผลการปฏิบัติงานแล้วเสร็จตามสัญญาของผู้ยื่นข้อเสนอที่ได้รับการ  
คัดเลือกให้ เป็นผู้รับจ้างเพื่อนำมาประเมินผลการปฏิบัติงานของผู้ประกอบการ

ทั้งนี้ หากผู้ยื่นข้อเสนอที่ได้รับการคัดเลือกไม่ผ่านเกณฑ์ที่กำหนดจะถูกระงับการยื่นข้อ  
เสนอหรือทำสัญญากับกรม ไว้ชั่วคราว

กรมทางหลวง โดย สำนักงานควบคุมน้ำหนัยกยานพาหนะ

กรกฎาคม ๒๕๖๘

หมายเหตุ ผู้ประกอบการสามารถจัดเตรียมเอกสารประกอบการเสนอราคา (เอกสารส่วนที่ ๑ และเอกสารส่วนที่ ๒) ในระบบ e-GP ได้ ตั้งแต่วันที่โหลดเอกสารจนถึงวันเสนอราคา

เอกสารแนบท้ายเอกสารประกวดราคา แบบรูปรายการละเอียด ให้ผู้เสนอราคาดาวน์โหลดได้ที่เว็บไซต์ [www.doh.go.th](http://www.doh.go.th) ดังนี้

- (๑) รายการละเอียดและข้อกำหนดการก่อสร้างทางหลวง เล่มที่ ๑ และเล่มที่ ๒
- (๒) รายละเอียดและข้อกำหนดการจัดทำเครื่องหมายจราจรบนผิวทาง ฉบับกรกฎาคม ๒๕๕๑
- (๓) ข้อกำหนดและมาตรฐานทั่วไป งานติดตั้งไฟฟ้าแสงสว่างบนทางหลวง
- (๔) ข้อกำหนดและมาตรฐานทั่วไป งานติดตั้งไฟสัญญาณจราจรและไฟกระพริบบนทางหลวง
- (๕) คู่มือควบคุมงานก่อสร้างสะพานและท่อเหลี่ยม คสล.
- (๖) คู่มือมาตรฐานป้ายจราจร ฉบับมีนาคม ๒๕๖๑
- (๗) คู่มือมาตรฐานการออกแบบและติดตั้งป้ายจราจร ฉบับมีนาคม ๒๕๖๑
- (๘) คู่มือเครื่องหมายควบคุมการจราจรในงานก่อสร้าง งานบูรณะ และงานบำรุงรักษาทางหลวงแผ่นดิน ฉบับมีนาคม ๒๕๖๑
- (๙) คู่มือการติดตั้งป้ายจราจร และงานก่อสร้าง งานบูรณะ และงานบำรุงรักษาทางหลวงพิเศษ ฉบับมีนาคม ๒๕๖๑
- (๑๐) คู่มือการใช้อุปกรณ์ควบคุมการจราจรบริเวณพื้นที่ก่อสร้าง ฉบับกันยายน ๒๕๕๔
- (๑๑) รายละเอียดและหลักเกณฑ์งานบริหารการจราจรในระหว่างการก่อสร้าง
- (๑๒) ข้อกำหนดพิเศษ
- (๑๓) STANDARD DRAWINGS ปี ๒๐๑๕ Revision (๒๐๑๘ Edition)
- (๑๔) คู่มือแนวทางปฏิบัติด้านความปลอดภัยในระหว่างการก่อสร้างงานทางของกรมทางหลวง
- (๑๕) คู่มือแนวทางปฏิบัติด้านความปลอดภัยในระหว่างการก่อสร้างงานสะพานของกรมทางหลวง
- (๑๖) คู่มือการบริหารการจราจรระหว่างการก่อสร้าง
- (๑๗) รายละเอียดบัญชีเครื่องมือทดลองวัสดุก่อสร้างและเครื่องมือสำรวจ
- (๑๘) รายการป้ายและเครื่องหมายจราจรระหว่างการก่อสร้าง