

ขอบเขตของงาน (Term of Reference: TOR)

งานประกวดราคาอิเล็กทรอนิกส์ (e-bidding)

โครงการ/งาน

งานก่อสร้างสถานีตรวจสอบน้ำหนักย่อยสำหรับ Spot Check พิจิตร ทางหลวงหมายเลข ๑๑๕ ตอน บึงบัว - สีแยกสากเหล็ก จ.พิจิตร

พื้นที่ดำเนินโครงการ

ทางหลวงหมายเลข ๑๑๕ ตอน บึงบัว - สีแยกสากเหล็ก จ.พิจิตร

๑. ความเป็นมา

เนื่องจากมาตรการเข้มงวดกวดขันเรื่องน้ำหนักบรรทุกทุกตามนโยบายของรัฐบาล และการเข้าสู่ประชาคมเศรษฐกิจอาเซียน AEC ทำให้รถบรรทุกมีจำนวนเพิ่มมากขึ้น ซึ่งปัจจุบันสำนักควบคุมน้ำหนักยานพาหนะ ได้ดำเนินการตรวจสอบน้ำหนักอย่างเข้มข้น มีผลการดำเนินการจับกุมเพิ่มมากกว่าเมื่อเทียบกับปีก่อน ซึ่งการดำเนินการจับกุมส่วนมากจะจับได้ในพื้นที่ที่ไม่มีสถานีตรวจสอบน้ำหนักโดยใช้หน่วยชั่งเคลื่อนที่ (Spot Check) โดยผู้ประกอบการบางส่วนพยายามที่จะหลบเลี่ยงสถานีตรวจสอบน้ำหนัก ส่งผลให้ทางหลวงได้รับความเสียหาย กรมทางหลวงจึงมีความจำเป็นที่จะต้องเพิ่มประสิทธิภาพในการจับกุม และลดค่าใช้จ่ายในการดำเนินงาน และเป็นการป้องปรามรถบรรทุกน้ำหนักเกิน โดยการก่อสร้างสถานีตรวจสอบน้ำหนักย่อยสำหรับ spot check เพื่อควบคุมน้ำหนักบรรทุกทุกให้ครอบคลุมโครงข่ายทางหลวงทั่วประเทศ

จากสาเหตุดังกล่าวข้างต้น กรมทางหลวงโดยสำนักงานควบคุมน้ำหนักยานพาหนะจึงดำเนินการก่อสร้างสถานีตรวจสอบน้ำหนักย่อยสำหรับ spot check ซึ่งเป็นสถานีย่อยที่ใช้คัดกรองรถที่มีแนวโน้มน้ำหนักเกินมาสุ่มตรวจสอบน้ำหนัก ณ จุดตรวจสอบ ซึ่งก่อนถึงจุดตรวจสอบน้ำหนักจะติดตั้งระบบ WEIGH IN MOTION (WIM) และระบบถ่ายป้ายทะเบียนรถบรรทุก ซึ่งสามารถส่งข้อมูลรูปภาพและข้อมูลน้ำหนักรถที่ส่งจากระบบ WIM ไปยังเจ้าหน้าที่ที่ปฏิบัติงานและส่งไปยังส่วนกลาง เพื่อให้เจ้าหน้าที่ดำเนินการเรียกตรวจสอบน้ำหนักและจับกุมดำเนินคดีตามกฎหมายต่อไป และยังช่วยป้องปรามให้รถบรรทุกไม่บรรทุกน้ำหนักเกินในเส้นทางที่ไม่มีสถานีตรวจสอบน้ำหนัก

วัตถุประสงค์

กรมทางหลวงโดยสำนักงานควบคุมน้ำหนักยานพาหนะ มีความประสงค์จะงานก่อสร้างสถานีตรวจสอบน้ำหนักย่อยสำหรับ Spot Check พิจิตร ทางหลวงหมายเลข ๑๑๕ ตอน บึงบัว - สีแยกสากเหล็ก จ.พิจิตร โดยมีวัตถุประสงค์ดังนี้

- ๑) เพื่อดำเนินการคัดกรองรถบรรทุกที่มีแนวโน้มน้ำหนักเกินวิ่งผ่านระบบฯ ในเส้นทางที่ไม่มีสถานีตรวจสอบน้ำหนัก และทำการส่งข้อมูลไปยังเจ้าหน้าที่เพื่อดำเนินการตามกฎหมาย
- ๒) เพื่อเป็นการตรวจสอบความเที่ยง (CARIBRATION) ระบบชั่งน้ำหนักที่สามารถชั่งน้ำหนักรถขณะเคลื่อนที่ชนิด High-Speed-WIM ให้มีความถูกต้องแม่นยำ สามารถใช้งานได้ดีโดยไม่เกิดข้อผิดพลาด
- ๓) เพื่อลดปัญหาการขาดแคลนเจ้าหน้าที่ปฏิบัติงานประจำสถานีตรวจสอบน้ำหนัก

คำจำกัดความ

๑.๑ ผู้ว่าจ้าง	หมายถึง	กรมทางหลวงโดยสำนักงานควบคุมน้ำหนักยานพาหนะ
๑.๒ ผู้รับจ้าง	หมายถึง	ผู้ยื่นข้อเสนอที่มีคุณสมบัติตามกำหนดไว้ใน ข้อ ๒ ซึ่งได้รับการพิจารณาคัดเลือกและลงนามในสัญญาจ้าง กับผู้ว่าจ้าง
๑.๓ ผู้ยื่นข้อเสนอ	หมายถึง	บุคคลธรรมดา หรือ นิติบุคคล ที่มีคุณสมบัติตามกำหนดไว้ใน ข้อ ๒ และมีสิทธิ์เข้ายื่นข้อเสนอเพื่อเข้ามารับจ้างดำเนินการโครงการนี้

๑.๔ ระบบ WEIGH-IN-MOTION (WIM)

หมายถึง ระบบตรวจวัดค่าน้ำหนัก หรือ ระบบชั่งน้ำหนักที่สามารถชั่งน้ำหนักรถขณะเคลื่อนที่ชนิด High-Speed-WIM ซึ่งระบบประกอบด้วย ระบบคัดแยกรถบรรทุก (WIM SORTING SYSTEM) ที่สามารถตรวจสอบในเบื้องต้นว่าอาจมีน้ำหนักเกินกว่ากฎหมายกำหนด เพื่อนำเข้าไปชั่งน้ำหนักที่จุดตรวจสอบได้ ซึ่งระบบสามารถเก็บรวบรวมข้อมูลรายละเอียดเกี่ยวกับรถบรรทุกที่เดินผ่าน เช่น จำนวน น้ำหนัก ความเร็ว เป็นต้น ทั้งนี้เพื่อให้สามารถนำข้อมูลนั้นไปใช้ในการวิเคราะห์และออกแบบทาง การปรับปรุงทาง การคำนวณหาอายุการใช้งานของทาง ตามรายละเอียดขอบเขตของงาน

๑.๕ สถานีตรวจสอบน้ำหนักย่อยสำหรับ Spot Check

หมายถึง สถานีตรวจสอบน้ำหนักที่ติดตั้งระบบ WEIGH-IN-MOTION (WIM) ก่อนถึงจุดตรวจสอบน้ำหนัก เพื่อตรวจสอบคัดแยกรถบรรทุกในเบื้องต้นว่าอาจมีน้ำหนักเกินกว่ากฎหมายกำหนด เพื่อเรียกเข้าไปชั่งน้ำหนักที่จุดตรวจสอบน้ำหนัก และสามารถเก็บรวบรวมข้อมูลทางวิศวกรรมได้

๑.๖ ระบบควบคุมการอ่านป้ายทะเบียน (License Plate Recognition System)

หมายถึง เป็นระบบที่สามารถนำภาพถ่ายทะเบียนรถมาแสดงเป็นข้อความ (Text) เพื่อรวมกับข้อมูลน้ำหนักของรถบรรทุกที่ผ่านระบบฯ และทำการบันทึกข้อมูล

๑.๗ ระบบกล้องโทรทัศน์วงจรปิด CCTV

หมายถึง เป็นการติดตั้ง ระบบโทรทัศน์วงจรปิด (CCTV) เพื่อตรวจตราความปลอดภัยให้แก่เจ้าหน้าที่และที่พักริมทาง เป็นการเพิ่มประสิทธิภาพในการทำงานและในกรณีที่มีอุบัติเหตุเกิดขึ้นสามารถตรวจสอบข้อมูลจากกล้องโทรทัศน์วงจรปิดได้





๒. ผู้ยื่นข้อเสนอจะต้องมีคุณสมบัติ ดังต่อไปนี้

- ๒.๑ มีความสามารถตามกฎหมาย
- ๒.๒ ไม่เป็นบุคคลล้มละลาย
- ๒.๓ ไม่อยู่ระหว่างเลิกกิจการ
- ๒.๔ ไม่เป็นบุคคลซึ่งอยู่ระหว่างถูกระงับการยื่นข้อเสนอหรือทำสัญญากับหน่วยงานของรัฐไว้ชั่วคราว เนื่องจากเป็นผู้ที่ไม่ผ่านเกณฑ์การประเมินผลการปฏิบัติงานของผู้ประกอบการตามระเบียบที่รัฐมนตรีว่าการกระทรวงการคลังกำหนดตามที่ประกาศเผยแพร่ในระบบเครือข่ายสารสนเทศของกรมบัญชีกลาง
- ๒.๕ ไม่เป็นบุคคลซึ่งถูกระงับชื่อไว้ในบัญชีรายชื่อผู้ทำงานและได้แจ้งเวียนชื่อให้เป็นผู้ทำงานของหน่วยงานของรัฐในระบบเครือข่ายสารสนเทศของกรมบัญชีกลาง ซึ่งรวมถึงนิติบุคคลที่ผู้ทำงานเป็นหุ้นส่วนผู้จัดการ กรรมการผู้จัดการ ผู้บริหาร ผู้มีอำนาจในการดำเนินงานในกิจการของนิติบุคคลนั้นด้วย
- ๒.๖ มีคุณสมบัติและไม่มีลักษณะต้องห้ามตามที่คณะกรรมการนโยบายการจัดซื้อจัดจ้างและการบริหารพัสดุภาครัฐกำหนดในราชกิจจานุเบกษา
- ๒.๗ เป็นบุคคลธรรมดาหรือนิติบุคคลผู้มีอาชีพรับจ้างงานที่ประกวดราคาอิเล็กทรอนิกส์ดังกล่าว
- ๒.๘ ไม่เป็นผู้มีผลประโยชน์ร่วมกันกับผู้ยื่นข้อเสนอรายอื่นที่เข้ายื่นข้อเสนอให้แก่กรมทางหลวง วันประกาศประกวดราคาอิเล็กทรอนิกส์ หรือไม่เป็นผู้กระทำการอันเป็นการขัดขวางการแข่งขันอย่างเป็นธรรม ในการประกวดราคาอิเล็กทรอนิกส์ครั้งนี้
- ๒.๙ ไม่เป็นผู้ได้รับเอกสิทธิ์หรือความคุ้มกัน ซึ่งอาจปฏิเสธไม่ยอมขึ้นศาลไทย เว้นแต่รัฐบาลของผู้ยื่นข้อเสนอได้มีคำสั่งให้สละเอกสิทธิ์และความคุ้มกันเช่นนั้น
- ๒.๑๐ เป็นผู้ประกอบการที่ขึ้นทะเบียนงานก่อสร้างสาขา..... ไว้กับกรมบัญชีกลาง (กรณีคณะกรรมการราคากลางได้ประกาศกำหนดให้งานก่อสร้างสาขานั้นต้องขึ้นทะเบียนผู้ประกอบการไว้กับกรมบัญชีกลาง)
- ๒.๑๑ ผู้ยื่นข้อเสนอต้องมีหนังสือรับรองผลงานการก่อสร้างสถานีตรวจสอบน้ำหนักย่อยสำหรับ Spot Check หรือการก่อสร้างสถานีตรวจสอบน้ำหนักชนิด WIM หรือผลงานการก่อสร้างที่ติดตั้งระบบ WEIGH-IN-MOTION (WIM) โดยมีผลงานอย่างน้อย ๑ โครงการ ที่มีมูลค่าโครงการรวมไม่ต่ำกว่า ๘ ล้านบาท ภายในระยะเวลาไม่เกิน ๕ ปี นับถึงวันยื่นข้อเสนอด้านเทคนิค และเป็นผลงานที่เป็นคู่สัญญาโดยตรงกับส่วนราชการ หน่วยงาน ตามกฎหมายว่าด้วยระเบียบบริหารราชการส่วนท้องถิ่น หน่วยงานอื่นซึ่งมีกฎหมายบัญญัติให้มีฐานะเป็นราชการบริหารส่วนท้องถิ่น รัฐวิสาหกิจ หรือหน่วยงานเอกชนที่กรมทางหลวงเชื่อถือ
- ๒.๑๒ ผู้ยื่นข้อเสนอที่ยื่นข้อเสนอในรูปแบบของ "กิจการร่วมค้า" ต้องมีคุณสมบัติดังนี้
 - (๑) การกำหนดสัดส่วนในการเข้าร่วมค้าของคู่สัญญา
 กรณีที่ข้อตกลงระหว่างผู้เข้าร่วมค้ากำหนดให้ผู้เข้าร่วมค้ารายใดรายหนึ่งเป็นผู้เข้าร่วมค้าหลัก ข้อตกลงระหว่างผู้เข้าร่วมค้าจะต้องมีการกำหนดสัดส่วนหน้าที่ และความรับผิดชอบในปริมาณงาน สิ่งของ หรือมูลค่าตามสัญญาของผู้เข้าร่วมค้าหลักมากกว่าผู้เข้าร่วมค้ารายอื่นทุกราย

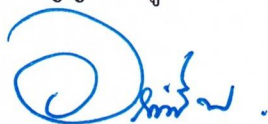



(๒) กรณีที่ข้อตกลงระหว่างผู้เข้าร่วมคำกำหนดให้ผู้เข้าร่วมคำรายใดรายหนึ่งเป็นผู้เข้าร่วมคำหลัก
กิจการร่วมค่านั้นต้องใช้ผลงานของผู้เข้าร่วมคำหลักรายเดียวเป็นผลงานของกิจการร่วมคำที่ยื่นข้อเสนอ

สำหรับข้อตกลงระหว่างผู้เข้าร่วมคำที่ไม่ได้กำหนดให้ผู้เข้าร่วมคำรายใดเป็นผู้เข้าร่วมคำหลัก
ผู้เข้าร่วมคำทุกรายจะต้องมีคุณสมบัติครบถ้วนตามเงื่อนไขที่กำหนดไว้ในเอกสารเชิญชวน

(๓) งานก่อสร้างที่ขึ้นทะเบียนไว้กับกรมบัญชีกลางตามสาขางานก่อสร้างที่คณะกรรมการราคา
กลางและขึ้นทะเบียนผู้ประกอบการกำหนด

กรณีที่ข้อตกลงฯ กำหนดให้ผู้เข้าร่วมคำรายใดรายหนึ่งเป็นผู้เข้าร่วมคำหลักผู้เข้าร่วมคำหลัก
จะต้องเป็นผู้ประกอบการที่ขึ้นทะเบียนงานก่อสร้างสาขา ไม่น้อยกว่าชั้น
ประเภท ไว้กับกรมบัญชีกลาง ในส่วนของผู้เข้าร่วมคำที่ไม่ใช่ผู้เข้าร่วมคำหลักจะเป็น
ผู้ประกอบการที่ขึ้นทะเบียนในสาขางานก่อสร้างไว้กับกรมบัญชีกลางหรือไม่ก็ได้

สำหรับข้อตกลงฯ ที่ไม่ได้กำหนดให้ผู้เข้าร่วมคำรายใดเป็นผู้เข้าร่วมคำหลักผู้เข้าร่วมคำทุกราย
จะต้องมีคุณสมบัติครบถ้วนตามเงื่อนไขที่กำหนดไว้ในเอกสารเชิญชวน

(๔) การยื่นข้อเสนอของกิจการร่วมคำ

(๔.๑) กรณีที่ข้อตกลงระหว่างผู้เข้าร่วมคำกำหนดให้มีการมอบหมายผู้เข้าร่วมคำรายใดราย
หนึ่งเป็นผู้ยื่นข้อเสนอในกิจการร่วมคำ การยื่นข้อเสนอดังกล่าวไม่ต้องมีหนังสือมอบอำนาจ

สำหรับข้อตกลงระหว่างผู้เข้าร่วมคำที่ไม่ได้กำหนดให้ผู้เข้าร่วมคำรายใดเป็นผู้ยื่นข้อเสนอ
ผู้เข้าร่วมคำทุกรายจะต้องลงลายมือชื่อในหนังสือมอบอำนาจให้ผู้เข้าร่วมคำรายใดรายหนึ่งเป็นผู้ยื่นข้อเสนอ
ในนามกิจการร่วมคำ

(๔.๒) การยื่นข้อเสนอด้วยวิธีประกวดราคาอิเล็กทรอนิกส์ (e - bidding) ให้ผู้เข้าร่วมคำที่
ได้รับมอบหมายหรือมอบอำนาจตามข้อ (๔.๑) ดำเนินการซื้อเอกสารประกวดราคาอิเล็กทรอนิกส์ กรณีที่มีการ
จำหน่ายเอกสารซื้อหรือจ้าง

๒.๑๓ ผู้ยื่นข้อเสนอต้องลงทะเบียนที่มีข้อมูลถูกต้องครบถ้วนในระบบจัดซื้อจัดจ้างภาครัฐด้วย
อิเล็กทรอนิกส์ (Electronic Government Procurement : e - GP) ของกรมบัญชีกลาง

๒.๑๔ ผู้ยื่นข้อเสนอต้องมีมูลค่าสุทธิของกิจการ ดังนี้

๑. กรณีผู้ยื่นข้อเสนอเป็นนิติบุคคลที่จัดตั้งขึ้นตามกฎหมายไทยหรือต่างประเทศซึ่งได้
จดทะเบียนเกินกว่า ๑ ปี ต้องมีมูลค่าสุทธิของกิจการ จากผลต่างระหว่างสินทรัพย์สุทธิหักด้วยหนี้สินสุทธิที่
ปรากฏในงบแสดงฐานะการเงินที่มีการตรวจรับรองแล้ว ซึ่งจะต้องแสดงค่าเป็นบวก ๑ ปีสุดท้ายก่อนวันยื่น
ข้อเสนอ งบแสดงฐานะการเงิน ๑ ปีสุดท้ายก่อนวันยื่นข้อเสนอ หมายถึง งบแสดงฐานะการเงินย้อนไปก่อน
วันที่หน่วยงานของรัฐกำหนดให้เป็นวันยื่นข้อเสนอ ๑ ปีปฏิทิน เว้นแต่กรณีนิติบุคคลที่จัดตั้งขึ้นตามกฎหมาย
ไทย หากวันยื่นข้อเสนอเป็นช่วงระยะเวลาที่กรมพัฒนาธุรกิจการค้ากำหนดให้นิติบุคคลยื่นงบแสดงฐานะ
การเงินกับกรมพัฒนาธุรกิจการค้า ซึ่งจะอยู่ในช่วงเดือนมกราคม - เดือนพฤษภาคม ของทุกปี โดยนิติบุคคลที่
เป็นผู้ยื่นข้อเสนอ นั้นยังอยู่ในช่วงของการยื่นงบแสดงฐานะการเงินกับกรมพัฒนาธุรกิจการค้า คือ ช่วงเดือน
มกราคม - เดือนพฤษภาคม กรณีนี้ให้สามารถยื่นงบแสดงฐานะการเงินย้อนไปอีก ๑ ปี ได้



๒. กรณีผู้ยื่นข้อเสนอเป็นนิติบุคคลที่จัดตั้งขึ้นตามกฎหมายไทย ซึ่งยังไม่มีกิจการรายงานงบแสดงฐานะการเงินกับกรมพัฒนาธุรกิจการค้า หรือกรณีผู้ยื่นข้อเสนอเป็นนิติบุคคลที่จัดตั้งขึ้นตามกฎหมายต่างประเทศซึ่งยังไม่มีกิจการรายงานงบแสดงฐานะการเงิน ให้พิจารณาการกำหนดมูลค่าของทุนจดทะเบียน โดยผู้ยื่นข้อเสนอจะต้องมีทุนจดทะเบียนที่เรียกชำระมูลค่าหุ้นแล้ว ณ วันที่ยื่นข้อเสนอ ดังนี้

- ๑) มูลค่าการจัดซื้อจัดจ้างไม่เกิน ๑ ล้านบาท ไม่ต้องกำหนดทุนจดทะเบียน
- ๒) มูลค่าการจัดซื้อจัดจ้างเกิน ๑ ล้านบาท แต่ไม่เกิน ๕ ล้านบาท ต้องมีทุนจดทะเบียนไม่ต่ำกว่า ๑ ล้านบาท
- ๓) มูลค่าการจัดซื้อจัดจ้างเกิน ๕ ล้านบาท แต่ไม่เกิน ๑๐ ล้านบาท ต้องมีทุนจดทะเบียนไม่ต่ำกว่า ๒ ล้านบาท
- ๔) มูลค่าการจัดซื้อจัดจ้างเกิน ๑๐ ล้านบาท แต่ไม่เกิน ๒๐ ล้านบาท ต้องมีทุนจดทะเบียนไม่ต่ำกว่า ๓ ล้านบาท
- ๕) มูลค่าการจัดซื้อจัดจ้างเกิน ๒๐ ล้านบาท แต่ไม่เกิน ๖๐ ล้านบาท ต้องมีทุนจดทะเบียนไม่ต่ำกว่า ๘ ล้านบาท
- ๖) มูลค่าการจัดซื้อจัดจ้างเกิน ๖๐ ล้านบาท แต่ไม่เกิน ๑๕๐ ล้านบาท ต้องมีทุนจดทะเบียนไม่ต่ำกว่า ๒๐ ล้านบาท
- ๗) มูลค่าการจัดซื้อจัดจ้างเกิน ๑๕๐ ล้านบาท แต่ไม่เกิน ๓๐๐ ล้านบาท ต้องมีทุนจดทะเบียนไม่ต่ำกว่า ๖๐ ล้านบาท
- ๘) มูลค่าการจัดซื้อจัดจ้างเกิน ๓๐๐ ล้านบาท แต่ไม่เกิน ๕๐๐ ล้านบาท ต้องมีทุนจดทะเบียนไม่ต่ำกว่า ๑๐๐ ล้านบาท
- ๙) มูลค่าการจัดซื้อจัดจ้างเกิน ๕๐๐ ล้านบาทขึ้นไป ต้องมีทุนจดทะเบียน ไม่ต่ำกว่า ๒๐๐ ล้านบาท

๓. สำหรับการจัดซื้อจัดจ้างครั้งหนึ่งที่มีวงเงินเกิน ๕๐๐,๐๐๐ บาทขึ้นไป กรณีผู้ยื่นข้อเสนอเป็นบุคคลธรรมดา ให้พิจารณาจากหนังสือรับรองบัญชีเงินฝากไม่เกิน ๙๐ วัน ก่อนวันยื่นข้อเสนอโดยต้องมีเงินฝากคงเหลือในบัญชีธนาคารเป็นมูลค่า ๑ ใน ๔ ของมูลค่างบประมาณของโครงการหรือรายการที่ยื่นข้อเสนอในแต่ละครั้ง และหากเป็นผู้ชนะการจัดซื้อจัดจ้างหรือเป็นผู้ได้รับการคัดเลือกจะต้องแสดงหนังสือรับรองบัญชีเงินฝากที่มีมูลค่าดังกล่าวอีกครั้งหนึ่งในวันลงนามในสัญญา

๔. กรณีที่ผู้ยื่นข้อเสนอไม่มีมูลค่าสุทธิของกิจการหรือทุนจดทะเบียน หรือมีแต่ไม่เพียงพอที่จะเข้ายื่นข้อเสนอ สามารถดำเนินการได้ดังนี้

(๑) กรณีผู้ยื่นข้อเสนอเป็นนิติบุคคลที่จัดตั้งขึ้นตามกฎหมายไทย หรือบุคคลธรรมดาที่ถือสัญชาติไทย ผู้ยื่นข้อเสนอสามารถขอวงเงินสินเชื่อ โดยต้องมีวงเงินสินเชื่อ ๑ ใน ๔ ของมูลค่างบประมาณของโครงการหรือรายการที่ยื่นข้อเสนอในแต่ละครั้ง จะเป็นสินเชื่อที่ธนาคารภายในประเทศ หรือบริษัทเงินทุนหรือบริษัทเงินทุนหลักทรัพย์ที่ได้รับอนุญาตให้ประกอบกิจการเงินทุนเพื่อการพาณิชย์และประกอบธุรกิจค้าประกันตามประกาศของธนาคารแห่งประเทศไทย ตามรายชื่อบริษัทเงินทุนที่ธนาคารแห่งประเทศไทยแจ้งเวียน

ให้ทราบ โดยพิจารณาจากยอดเงินรวมของวงเงินสินเชื่อที่สำนักงานใหญ่รับรอง หรือที่สำนักงานสาขารับรอง (กรณีได้รับมอบอำนาจจากสำนักงานใหญ่) ซึ่งออกให้แก่ผู้ยื่นข้อเสนอ นับถึงวันยื่นข้อเสนอไม่เกิน ๙๐ วัน

(๒) กรณีผู้ยื่นข้อเสนอเป็นนิติบุคคลที่จัดตั้งขึ้นตามกฎหมายต่างประเทศ หรือบุคคลธรรมดาที่มีได้ถือสัญชาติไทย ผู้ยื่นข้อเสนอสามารถขอวงเงินสินเชื่อ โดยต้องมีวงเงินสินเชื่อ ๑ ใน ๔ ของมูลค่างบประมาณของโครงการหรือรายการที่ยื่นข้อเสนอในแต่ละครั้ง จะเป็นสินเชื่อที่ธนาคารภายในประเทศ หรือบริษัทเงินทุนหรือบริษัทเงินทุนหลักทรัพย์ที่ได้รับอนุญาตให้ประกอบกิจการเงินทุนเพื่อการพาณิชย์ และประกอบธุรกิจค้าประกันตามประกาศของธนาคารแห่งประเทศไทย ตามรายชื่อบริษัทเงินทุนที่ธนาคารแห่งประเทศไทยแจ้งเวียนให้ทราบ หรือเป็นสินเชื่อที่ธนาคารต่างประเทศหรือบริษัทเงินทุนหลักทรัพย์ที่ได้รับอนุญาตให้ประกอบกิจการเงินทุนเพื่อการพาณิชย์และประกอบธุรกิจค้าประกันตามประกาศของธนาคารกลางต่างประเทสนั้น ตามรายชื่อบริษัทที่ธนาคารกลางต่างประเทสนั้นแจ้งเวียนให้ทราบ โดยพิจารณาจากยอดเงินรวมของวงเงินสินเชื่อที่สำนักงานใหญ่รับรอง หรือที่สำนักงานสาขารับรอง (กรณีได้รับมอบอำนาจจากสำนักงานใหญ่) ซึ่งออกให้แก่ผู้ยื่นข้อเสนอ นับถึงวันยื่นข้อเสนอไม่เกิน ๙๐ วัน)

๕. กรณีผู้ยื่นข้อเสนอเป็นนิติบุคคลที่จัดตั้งขึ้นตามกฎหมายต่างประเทศ หรือบุคคลธรรมดาที่มีได้ถือสัญชาติไทยตามข้อ ๒ ข้อ ๓ และข้อ ๔ (๒) มูลค่าจะต้องเป็นไปตามอัตราแลกเปลี่ยนเงินตราตามประกาศที่ธนาคารแห่งประเทศไทยกำหนด ในช่วงระหว่างวันที่เผยแพร่ประกาศและเอกสารประกวดราคา ในระบบจัดซื้อจัดจ้างภาครัฐด้วยอิเล็กทรอนิกส์ (e - GP) จนถึงวันเสนอราคา

ทั้งนี้ ผู้ยื่นข้อเสนอจะต้องยื่นเอกสารที่แสดงให้เห็นถึงข้อมูลเกี่ยวกับมูลค่าสุทธิของกิจการแล้วแต่กรณี ประกอบกับเอกสารดังกล่าวจะต้องผ่านการรับรองตามระเบียบกระทรวงการต่างประเทศว่าด้วยการรับรองเอกสาร พ.ศ. ๒๕๓๙ และที่แก้ไขเพิ่มเติม กำหนด โดยจะต้องยื่นเอกสารดังกล่าวในวันยื่นข้อเสนอ หากผู้ยื่นข้อเสนอได้มีการยื่นเอกสารดังกล่าวมาพร้อมกับการยื่นข้อเสนอให้ถือว่าผู้ยื่นเสนอรายนั้นยื่นเอกสารไม่ครบถ้วนตามเงื่อนไขที่กำหนดไว้ในเอกสารประกวดราคา

๖. กรณีตามข้อ ๑ - ๕ ไม่ใช่บังคับกับกรณีดังต่อไปนี้

(๖.๑) กรณีที่ผู้ยื่นข้อเสนอเป็นหน่วยงานของรัฐภายในประเทศ

(๖.๒) นิติบุคคลที่จัดตั้งขึ้นตามกฎหมายไทยที่อยู่ระหว่างการฟื้นฟูกิจการตามพระราชบัญญัติล้มละลาย พ.ศ. ๒๕๔๓ และที่แก้ไขเพิ่มเติม

(๖.๓) งานจ้างก่อสร้างที่กรมบัญชีกลางได้ขึ้นทะเบียนผู้ประกอบการงานก่อสร้างแล้ว และงานจ้างก่อสร้างที่หน่วยงานของรัฐที่ได้มีการจัดทำบัญชีผู้ประกอบการงานก่อสร้างที่มีคุณสมบัติเบื้องต้นไว้แล้วก่อนวันที่พระราชบัญญัติการจัดซื้อจัดจ้างฯ มีผลใช้บังคับ

(๖.๔) การจัดซื้อจัดจ้างตามมาตรา ๕๖ วรรคหนึ่ง (๒) (ข) และ (ค) แห่งพระราชบัญญัติการจัดซื้อจัดจ้างฯ

(๖.๕) การซื้อสังหาริมทรัพย์และการเช่าสังหาริมทรัพย์

(๖.๖) กรณีงานจ้างบริการหรืองานจ้างเหมาบริการกับบุคคลธรรมดา เช่น จ้างพนักงานขับรถ ครูชาวต่างชาติ พนักงานเก็บขยะ พนักงานบันทึกข้อมูล เป็นต้น

๒.๑๕ ผู้ยื่นข้อเสนอต้องไม่ขาดคุณสมบัติตามหลักเกณฑ์การพิจารณาคุณสมบัติผู้มีสิทธิ์เสนอราคางานจ้างเหมาของกรมทางหลวง

๒.๑๖ คุณสมบัติที่นอกเหนือจากที่กล่าวมาข้างต้น ผู้ยื่นข้อเสนอต้องมีคุณสมบัติตรงตามขอบเขตของงาน (Term of Reference: TOR) ด้วย

๓. แบบรูปรายการหรือรายละเอียดของงาน

๓.๑ รายละเอียดขอบเขตการดำเนินงาน

ผู้ยื่นข้อเสนอที่ได้รับการคัดเลือกจากกรมทางหลวงจะต้องดำเนินการงานก่อสร้างสถานีตรวจสอบน้ำหนักย่อยสำหรับ Spot Check พิจิตร ทางหลวงหมายเลข ๑๑๕ ตอน บึงบัว – สีแยกสากลหลักจ.พิจิตร ๑ แห่งโดยมีรายละเอียดขอบเขตการดำเนินงาน ดังนี้

- ๑) ระบบ WEIGH-IN-MOTION (WIM) สำหรับสถานีตรวจสอบน้ำหนักย่อย Spot Check
- ๒) ระบบควบคุมการอ่านป้ายทะเบียน (License Plate Recognition System)
- ๓) ระบบโทรทัศน์กล้องวงจรปิด (CCTV)
- ๔) ระบบป้าย Variable Message Sign (VMS)
- ๕) ระบบส่วนควบอื่นๆ
- ๖) งานเครือข่ายสื่อสารข้อมูล
- ๗) ค่าใช้จ่ายพิเศษ
- ๘) งานก่อสร้างทาง (ตามเอกสารแนบ ๑)

๓.๒ รายละเอียดการยื่นข้อเสนอทางเทคนิค

ผู้ยื่นข้อเสนอต้องเสนอ ข้อเสนอทางด้านเทคนิค โดยมีรายละเอียดอย่างน้อยดังนี้

๑) ผู้ยื่นข้อเสนอต้องรับผิดชอบในการเข้าสำรวจสถานที่ และจัดทำตารางเปรียบเทียบระหว่างข้อกำหนดของผู้ว่าจ้างและข้อเสนอของผู้ยื่นข้อเสนอ โดยแคตตาล็อกที่แสดงรายละเอียดอุปกรณ์ทุกรายการที่เสนอ

๒) ผู้ยื่นข้อเสนอต้องยื่นข้อเสนอทางเทคนิคเกี่ยวกับหลักการทำงาน วิธีปฏิบัติงานของสถานีตรวจสอบน้ำหนักย่อยสำหรับ Spot Check ตามรายละเอียดขอบเขตของงานตามข้อ ๓ ทั้งในรูปแบบงานก่อสร้าง แผนผัง และรายละเอียดอุปกรณ์พร้อมตำแหน่งการติดตั้งอย่างละเอียด

๓) ผู้ยื่นข้อเสนอต้องเสนอรูปแบบของระบบที่จะนำมาติดตั้ง รูปแบบการแสดงผล และการรายงานผลของงานก่อสร้างสถานีตรวจสอบน้ำหนักย่อยสำหรับ Spot Check อย่างละเอียด

๔) ผู้ยื่นข้อเสนอต้องเสนอแผนงาน วิธีการ และ กำหนดเวลา ในการซ่อมแซมเปลี่ยนแปลง อุปกรณ์และบำรุงรักษาสถานีตรวจสอบน้ำหนักย่อยสำหรับ Spot Check ตลอดอายุสัญญาการรับประกันและภายหลังจากหมดสัญญาการรับประกัน

๕) ผู้ยื่นข้อเสนอต้องจัดแสดงความพร้อมที่จะทำการก่อสร้างฯ ทั้งในงานด้านเทคโนโลยีและบุคลากร อุปกรณ์ เครื่องมือและเครื่องจักร อะไหล่สำรองยานพาหนะที่ใช้ในการทำงาน และงานด้านอื่นๆที่เกี่ยวข้อง พร้อมทั้งสามารถเริ่มปฏิบัติงานได้ทันทีหลังจากได้ลงนามสัญญา

๓.๓ ข้อกำหนดของการดำเนินการ

๓.๓.๑ ข้อกำหนดระบบ WEIGH-IN-MOTION (WIM) โดยมีรายละเอียดอย่างน้อยดังนี้

๓.๓.๑.๑ ระบบ WEIGH-IN-MOTION (WIM) สำหรับตรวจสอบคัดแยกรถบรรทุก
(WIM SORTING SYSTEM)

- ๑) ต้องติดตั้งระบบ WEIGH-IN-MOTION (WIM) สำหรับตรวจสอบคัดแยกรถบรรทุก (WIM SORTING SYSTEM) จำนวน ๒ ช่องจราจร
- ๒) ระบบ WIM SENSORS ต้องสามารถตรวจวัดค่าน้ำหนักและชั่งน้ำหนักขณะเคลื่อนที่ชนิด High-Speed-WIM พร้อมทั้งสามารถตรวจสอบคัดแยกรถบรรทุกได้ว่ามีน้ำหนักเกินกว่ากฎหมายกำหนด และสามารถเก็บรวบรวมข้อมูลได้ ทั้งนี้ระบบและอุปกรณ์ตรวจวัดค่าน้ำหนักจะต้องเป็นไปตามมาตรฐาน ASTM E๑๓๑๘-๐๒ เป็นชนิด TYPE I หรือ COST๓๒๓ เป็นชนิด CLASS B (๑๐) หรือดีกว่า
- ๓) ระบบ WEIGH-IN-MOTION (WIM) สำหรับตรวจสอบคัดแยกรถบรรทุก (WIM SORTING SYSTEM) อุปกรณ์ตรวจวัดค่าน้ำหนักต้องมีค่าความแม่นยำของการวัดค่าน้ำหนักรวม (Gross Vehicle Weight) +/- ๑๐% หรือดีกว่า ของค่าน้ำหนักจริงจาก ๙๕% ของจำนวนรถทั้งหมด โดยผู้รับจ้างต้องติดตั้งอุปกรณ์จำนวน ๒ ชุดต่อช่องจราจร (อ่านค่าน้ำหนักเพลาละ ๒ ครั้ง) และนำค่าน้ำหนักที่ได้มาเฉลี่ยกันเพื่อให้ได้ค่าน้ำหนักที่แม่นยำมากขึ้น
- ๔) ระบบต้องสามารถตรวจวัดค่าน้ำหนัก และจัดเก็บรวบรวมข้อมูลในขณะรถเคลื่อนที่ช่วงความเร็ว ตามมาตรฐาน ASTM E๑๓๑๘-๐๒ เป็นชนิด TYPE I หรือ COST๓๒๓ เป็นชนิด CLASS B (๑๐) หรือดีกว่า
- ๕) ต้องเสนอเทคนิคหรือวิธีการในการรื้อย้ายอุปกรณ์ตรวจวัดค่าน้ำหนักที่เสนอให้สามารถนำกลับมาติดตั้งและใช้งานได้ตามปกติ
- ๖) ต้องติดตั้งระบบคัดแยกประเภทรถบรรทุก โดยมีรายละเอียดอย่างน้อยดังนี้
 - สามารถคัดแยกประเภทรถได้ตามประกาศผู้อำนวยการทางหลวงพิเศษ ผู้อำนวยการทางหลวงแผ่นดิน และผู้อำนวยการทางหลวงสัมปทาน
 - ความถูกต้องของระบบคัดแยกประเภทรถ จะต้องไม่น้อยกว่า ร้อยละ ๙๐
- ๗) ระบบต้องสามารถจัดเก็บรวบรวมข้อมูลได้ไม่น้อยกว่ารายการ ดังต่อไปนี้
 - ปริมาณการจราจร (Traffic Volume)
 - ประเภทของรถ (Vehicle Classification)
 - น้ำหนักของรถ (Axle load, Axle group load, Gross Weight)
 - จำนวนเพลลา (Number of axles)
 - ระยะห่างระหว่างเพลลา (Axle spacing)
 - ความเร็วรถ (Vehicle Speed)
 - ทิศทางที่รถวิ่ง (Direction of Travel)
 - สามารถแยกล้อเดี่ยว ล้อคู่ (Single and Dual Type)
- ๘) ระบบต้องสามารถจัดเก็บรวบรวมและแสดงสถิติน้ำหนักของรถแต่ละประเภท หรือน้ำหนักรวมของรถทุกประเภท
- ๙) ระบบต้องสามารถเฉลี่ยอัตราการบรรทุกน้ำหนักของรถแต่ละประเภทได้
- ๑๐) ระบบต้องสามารถประมวลผลจำนวน อัตราการเข้าช่องของรถได้





๑๑) ระบบต้องสามารถแปลงค่าน้ำหนักลงเพลลาหรือกลุ่มเพลลาของรถให้อยู่ในรูปแบบน้ำหนักลงเพลลามาตรฐาน (Equivalent Single Axle Load, ESAL) ทั้งในกรณีของ Flexible Pavement และ Rigid Pavement และระบบต้องสามารถคำนวณหาค่า Truck Factor ของสถานีได้

๑๒) ระบบต้องสามารถแสดงค่าเฉลี่ยของ Equivalent Single Axle Load, ESAL ของรถแต่ละประเภทได้

๑๓) ระบบต้องสามารถแสดงจำนวนเพลลาสะสมทั้งหมดของแต่ละช่วงค่าน้ำหนัก เช่น ๒-๓, ๔-๕, ๖-๗, ๗-๘ ตัน และค่าน้ำหนักอื่นๆ ของเพลลาเดี่ยว เพลาคู่ สามเพลลา ได้

๑๔) ผู้รับจ้างต้องเสนอระบบฯ ควบคุม WIM แบบ Manual control

๓.๓.๑.๒ ระบบควบคุมเครื่องชั่งน้ำหนักรถบรรทุกแบบ WIM (WIM CONTROL SYSTEM) มีรายละเอียดอย่างน้อย ดังนี้

๑) ระบบปฏิบัติการ (Operating System) ที่สามารถควบคุมการทำงานของอุปกรณ์ และ Software ในระบบ WIM ได้อย่างมีประสิทธิภาพ

๒) ต้องเป็นระบบฯ ที่ใช้เฉพาะทางกับระบบ WIM ที่เคยผ่านการติดตั้งหรือทดสอบมาแล้ว

๓) ระบบฯ ต้องมีประสิทธิภาพ สะดวก รวดเร็ว และง่ายต่อการใช้งาน

๔) ผู้รับจ้างจะต้องปรับปรุงระบบฯ หรือโปรแกรมให้ทันสมัยตลอดระยะเวลาประกัน

๕) ระบบฯ ต้องสามารถแสดงผล (Output) ได้หลากหลายในหนึ่งหน้าจอในเวลาเดียวกัน

๖) มีระบบฐานข้อมูล (Database System) ที่สามารถจัดการฐานข้อมูล สามารถสืบค้นและคืนข้อมูล (Backup Restore) ได้อย่างมีประสิทธิภาพ

๗) มีโปรแกรมเอนกประสงค์ (Utility Program) ที่มีประสิทธิภาพ สามารถทำการสำรองข้อมูลได้ตลอดเวลาตามความต้องการโดยไม่กระทบต่อการทำงานของระบบ

๘) สามารถรายงานผลและสรุปผลจากข้อมูลที่ได้รับจากระบบ WEIGH-IN-MOTION (WIM) ได้

๙) รูปแบบ หรือ แบบฟอร์ม การรายงานผลและสรุปผลต้องเป็นรูปแบบที่ง่าย แสดงผลได้ชัดเจน เช่น ตาราง กราฟ หรืออื่น

๑๐) สามารถรายงานผล และสรุปผลได้เป็น นาที ชั่วโมง วัน สัปดาห์ เดือน ปี

๑๑) การรายงานผลต้องสามารถแสดงได้ทั้งในโหมดภาษาไทย และภาษาอังกฤษ

๑๒) การแสดงผลบนจอภาพสามารถเลือกแสดงผลได้ทั้งภาษาไทยและภาษาอังกฤษ

๓.๓.๑.๓ ระบบ WIM ELECTRONICS มีรายละเอียดอย่างน้อยดังนี้

อุปกรณ์ควบคุมสัญญาณภายใน Temperature Control Cabinet ซึ่งติดตั้งบริเวณข้างทางใกล้กับ WIM Sensor มีรายละเอียดอย่างน้อย ดังนี้

๑) รับสัญญาณจาก WIM Sensors เพื่อแปลค่าทางไฟฟ้าให้อยู่ในรูปของ ข้อมูลดิจิทัลและสามารถประมวลผลการคัดแยกกรดได้โดยระบบควบคุมที่มีความสามารถอย่างน้อยคือ ตรวจสอบชนิดของรถ วัดค่าน้ำหนัก ตรวจสอบว่าน้ำหนักเกินกว่าที่กฎหมายกำหนดหรือไม่

๒) อุปกรณ์อิเล็กทรอนิกส์มีการออกแบบให้ทำงานแบบ Outdoor มีการเคลือบเพื่อป้องกันฝุ่นละอองและความชื้น

๓) การออกแบบเป็นลักษณะ Modular Design เพื่อให้สะดวกต่อการ ตรวจสอบเมื่อมีปัญหา และง่ายต่อการบำรุงรักษา

๔) ระบบไฟฟ้าที่จ่ายให้กับอุปกรณ์ภายในตู้ควบคุมต้องมีการป้องกันใน กรณีฟ้าผ่า ไฟเกิน ไฟกระชาก

๓.๓.๒ ระบบควบคุมการอ่านป้ายทะเบียน (License Plate Recognition System)

๓.๓.๒.๑ ระบบควบคุมการอ่านป้ายทะเบียน ผู้รับจ้างต้องออกแบบและติดตั้งระบบ ควบคุมการทะเบียน ให้สามารถนำภาพถ่ายทะเบียนรถมาแสดงเป็นข้อความ (Text) เพื่อรวมกับข้อมูลน้ำหนัก ของรถบรรทุกที่ผ่านระบบฯ โดยมีรายละเอียดอย่างน้อยดังนี้

๑) สามารถอ่านป้ายทะเบียนรถบรรทุกประเภทต่างๆได้เป็นอย่างดี

๒) ข้อมูลป้ายทะเบียนที่อ่านได้รองรับทั้งตัวเลขและตัวอักษรภาษาไทย

๓-๖ หลัก และชื่อจังหวัด

๓) ความถูกต้องในการอ่านเลขทะเบียน ๓-๖ หลัก ไม่น้อยกว่า ๘๐%

๔) รองรับการอ่านชื่อจังหวัดได้

๕) รองรับความเร็วของยานพาหนะที่วิ่งผ่านไม่เกิน ๑๒๐ km/hr

๖) การค้นหายานพาหนะสามารถตรวจสอบได้ทั้งจากหมายเลขทะเบียน, หมายเลขทะเบียนใกล้เคียงและช่วงวันเวลาที่ต้องการได้

๗) สามารถอ่านกรอบป้ายทะเบียนในรูปแบบดังนี้ ไม่มีกรอบ, กรอบสีเงินทั่วไป, กรอบป้ายแต่งแบบแบนยาว, กรอบดำ ซึ่งจะต้องไม่บดบังส่วนใดส่วนหนึ่งของตัวอักษร แต่บังสระอู หรือ สระอุ ของชื่อจังหวัดได้

หมายเหตุ ความถูกต้องของการอ่านป้ายทะเบียนนี้ ไม่รวมถึงความไม่สมบูรณ์ของป้ายทะเบียน กรอบป้าย และสภาพแวดล้อม รวมทั้งหัวตะปูและสิ่งสกปรกบนป้ายทะเบียนไม่บดบังลักษณะเฉพาะของตัวอักษร, สี ตัวอักษรไม่ถลอกที่ตำแหน่งลักษณะเฉพาะของตัวอักษร, สภาพฝนและฝุ่นควันไม่เกินระดับที่เห็นเลขทะเบียน ชัดเจน สีแผ่นป้ายและตัวอักษรไม่ซีดจาง กรอบป้ายบดบังสระอูหรือสระอุของชื่อจังหวัดได้แต่ไม่บดบังส่วนอื่น ของตัวอักษร ทั้งนี้ลักษณะเด่นของตัวอักษรหมายถึงลักษณะที่ทำให้เกิดความแตกต่างระหว่างตัวอักษรที่ คล้ายกัน เช่น หางของ ป, ช, ส, ศ ทำให้เกิดความแตกต่างกับ บ, ข, ล, ค เป็นต้น

๓.๓.๒.๒ LPR CAMERA ผู้รับจ้างต้องออกแบบและติดตั้ง LPR CAMERA โดยมี รายละเอียดอย่างน้อยดังนี้

๑) เป็นกล้องโทรทัศน์วงจรปิดที่ออกแบบมาสำหรับงานดูภาพแผ่นป้าย ทะเบียนรถโดยเฉพาะ

๒) มีหลอดไฟอินฟราเรดติดตั้งมาพร้อมกับตัวอุปกรณ์เพื่อให้สามารถจับ ภาพแผ่นป้ายทะเบียนรถได้แม้ในเวลากลางคืนหรือติดตั้งแยกจากตัวกล้อง

๓) มี Image Sensor Effective Pixels ไม่น้อยกว่า 1920 x 1080 (H x V)

- ๔) มี frame rate ไม่น้อยกว่า 60 ภาพต่อวินาที (frame per second)
- ๕) มีเลนส์ความยาวโฟกัสอย่างน้อยระหว่าง 15-50 มม. ที่ได้รับการปรับเทียบให้เหมาะสมกับระยะจับภาพแผ่นป้ายทะเบียนรถยนต์มาแล้วจากโรงงาน
- ๖) สามารถส่งสัญญาณภาพ (Streaming) ไปแสดงได้อย่างน้อย 2 แหล่ง
- ๗) ได้รับมาตรฐาน Onvif (Open Network Video Interface Forum)
- ๘) ชุดหุ้มกล่องออกแบบมาสำหรับใช้งานภายนอกอาคารโดยเฉพาะมีความแข็งแรงทนทานและมีมาตรฐานการป้องกันฝุ่นและน้ำที่ระดับ IP67 หรือ NEMA-4X เป็นอย่างน้อย
- ๙) สามารถใช้งานในช่วงอุณหภูมิ -20 ถึง 50 องศาเซลเซียส หรือดีกว่า
- ๑๐) ผลิตภัณฑ์ต้องได้รับมาตรฐาน CE หรือ UL เป็นอย่างน้อย

๓.๓.๓ ระบบโทรทัศน์กล้องวงจรปิด (CCTV)

๓.๓.๓.๑ กล้องโทรทัศน์วงจรปิดชนิดเครือข่าย แบบปรับมุมมอง สำหรับใช้ในงานรักษาความปลอดภัยทั่วไปและงานอื่น ๆ ผู้รับจ้างต้องออกแบบและติดตั้งนี้

กล้องโทรทัศน์วงจรปิดชนิดเครือข่าย แบบปรับมุมมอง สำหรับใช้ในงานรักษาความปลอดภัยทั่วไปและงานอื่น ๆ ผู้รับจ้างต้องออกแบบและติดตั้งนี้ โดยสามารถถ่ายภาพรถบรรทุกหรือลักษณะของรถบรรทุกบริเวณสถานีตรวจสอบน้ำหนักลูกข่ายได้ทุกช่องจราจรและสามารถปรับมุมมองต่างๆได้ ซึ่งมีรายละเอียดอย่างน้อยดังนี้

๑) สามารถทำการหมุน (Pan) ได้ไม่น้อยกว่า ๓๖๐ องศา การก้มเงย (Tilt) กับระนาบ (Horizontal) ได้ไม่ น้อยกว่า ๙๐ องศา และ การย่อขยาย (Zoom) แบบ Optical Zoom ได้ไม่น้อยกว่า ๓๐ เท่า

๒) มีความละเอียดของภาพสูงสุดไม่น้อยกว่า ๑,๙๒๐x๑,๐๘๐ pixel หรือไม่น้อยกว่า ๒,๐๗๓,๖๐๐ pixel

๓) มี frame rate ไม่น้อยกว่า ๓๐ ภาพต่อวินาที (frame per second)

๔) มีความไวแสงน้อยสุด ไม่มากกว่า ๐.๐๕ LUX สำหรับการแสดงภาพสี (Color) และไม่มากกว่า ๐.๐๐๕ LUX สำหรับการแสดงภาพขาวดำ (Black/White)

๕) มีขนาดตัวรับภาพ (Image Sensor) ไม่น้อยกว่า ๑/๓ นิ้ว

๖) สามารถตรวจจับความเคลื่อนไหวอัตโนมัติ Motion Detection ได้

๗) สามารถส่งสัญญาณภาพ (Streaming) ไปแสดงได้อย่างน้อย ๒ แหล่ง

๘) ได้รับมาตรฐาน Onvif (Open Network Video Interface Forum)

๙) สามารถส่งสัญญาณภาพได้ตามมาตรฐาน H.๒๖๔ เป็นอย่างน้อย

๑๐) สามารถใช้งานตามโปรโตคอล (Protocol) IPv๔ และ IPv๖ ได้

๑๑) มีช่องเชื่อมต่อระบบเครือข่าย (Network Interface) แบบ ๑๐/๑๐๐ Base-T หรือดีกว่า และสามารถ ทำงานได้ตามมาตรฐาน IEEE ๘๐๒.๓af หรือ IEEE ๘๐๒.๓at (Power over Ethernet) ในช่องเดียวกันได้

๑๒) ตัวกล่องได้มาตรฐาน IP๖๖ หรือติดตั้งอุปกรณ์เพิ่มเติมสำหรับหุ้มกล่อง (Housing) ที่ได้มาตรฐาน IP๖๖

๑๓) สามารถทำงานได้ที่อุณหภูมิ -๑๐ °C ถึง ๕๐ °C เป็นอย่างน้อย

๑๔) สามารถใช้งานกับมาตรฐาน HTTP, HTTPS, “NTP หรือ SNTP”, SNMP, RTSP, IEEE๘๐๒.๑X ได้ เป็นอย่างน้อย

๑๕) มีช่องสำหรับบันทึกข้อมูลลงหน่วยความจำแบบ SD Card หรือ MicroSD Card หรือ Mini SD Card

๑๖) ต้อง Software Development Kit (SDK) หรือ Application Programming Interface (API) ที่มี ลิขสิทธิ์ถูกต้อง

๑๗) ได้รับมาตรฐานด้านความปลอดภัยต่อผู้ใช้งาน

๑๘) ผู้ผลิตต้องได้รับมาตรฐานด้านระบบการจัดการสิ่งแวดล้อม

๑๙) ผู้ผลิตต้องได้รับมาตรฐานด้านการบริหารจัดการหรือบริหารงานที่มีคุณภาพ

๓.๓.๓.๒ กล้องโทรทัศน์วงจรปิดชนิดเครือข่าย แบบมุมมองคงที่สำหรับติดตั้งภายนอกอาคาร แบบที่ ๒ สำหรับใช้ในงานรักษาความปลอดภัย วิเคราะห์ภาพ และงานอื่น ๆ ผู้รับจ้างต้องทำการออกแบบและติดตั้งระบบนี้จำนวน ๒ ช่องจราจร เพื่อให้สามารถถ่ายภาพแสดงลักษณะของรถบรรทุกสอดคล้องกับภาพถ่ายจาก LPR CAMERA โดยมีรายละเอียดอย่างน้อยดังนี้

๑) มีความละเอียดของภาพสูงสุดไม่น้อยกว่า ๒,๕๖๐ x ๑,๙๒๐ pixel หรือไม่น้อยกว่า ๔,๙๑๕,๒๐๐ pixel

๒) มี frame rate ไม่น้อยกว่า ๒๕ ภาพต่อวินาที (frame per second) ที่ความละเอียดของภาพไม่น้อย กว่า ๒,๕๖๐ x ๑,๙๒๐ pixel หรือไม่น้อยกว่า ๔,๙๑๕,๒๐๐ pixel

๓) ใช้เทคโนโลยี IR-Cut filter หรือ Infrared Cut-off Removable (ICR) สำหรับการบันทึกภาพได้ทั้ง กลางวันและกลางคืนโดยอัตโนมัติ

๔) มีความไวแสงน้อยสุด ไม่มากกว่า ๐.๑๕ LUX สำหรับการแสดงภาพสี (Color) และไม่มากกว่า ๐.๐๓ LUX สำหรับการแสดงภาพขาวดำ (Black/White)

๕) มีขนาดตัวรับภาพ (Image Sensor) ไม่น้อยกว่า ๑/๓ นิ้ว

๖) มีผลต่างค่าความยาวโฟกัสต่ำสุดกับค่าความยาวโฟกัสสูงสุดไม่น้อยกว่า ๔.๕ มิลลิเมตร

๗) สามารถตรวจจับความเคลื่อนไหวอัตโนมัติ (Motion Detection) ได้

๘) มีฟังก์ชันในการวิเคราะห์และประมวลผลภาพได้ อย่างน้อยดังนี้

๘.๑) ตรวจจับการเคลื่อนไหวผิดปกติในพื้นที่ที่กำหนด

๘.๒) ตรวจจับการบุกรุกข้ามเส้นที่กำหนด

๘.๓) ตรวจจับวัตถุที่ถูกวางทิ้งไว้หรือหายไปจากพื้นที่ที่กำหนด

๙) มีสามารถแสดงรายละเอียดของภาพที่มีความแตกต่างของแสงมาก (Wide Dynamic Range หรือ Super Dynamic Range) ได้

๑๐) สามารถส่งสัญญาณภาพ (Streaming) ไปแสดงได้อย่างน้อย ๒ แหล่ง

๑๑) ได้รับมาตรฐาน Onvif (Open Network Video Interface Forum)

๑๒) สามารถส่งสัญญาณภาพได้ตามมาตรฐาน H.๒๖๔ เป็นอย่างน้อย

๑๓) สามารถใช้งานตามโปรโตคอล (Protocol) IPv๔ และ IPv๖ ได้

๑๔) ตัวกล้องได้มาตรฐาน IP๖๖ หรือติดตั้งอุปกรณ์เพิ่มเติมสำหรับหุ้มกล้อง (Housing) ที่ได้มาตรฐาน IP๖๖

๑๕) สามารถทำงานได้ที่อุณหภูมิ -๑๐ °C ถึง ๕๐ °C เป็นอย่างน้อย

๑๖) มีช่องเชื่อมต่อระบบเครือข่าย (Network Interface) แบบ ๑๐/๑๐๐ Base-T หรือดีกว่า และสามารถ ทำงานได้ตามมาตรฐาน IEEE ๘๐๒.๓af หรือ IEEE ๘๐๒.๓at (Power over Ethernet) ในช่องเดียวกันได้

๑๗) สามารถใช้งานกับมาตรฐาน HTTP, HTTPS, "NTP หรือ SNTP", SNMP , RTSP , IEEE๘๐๒.๑X ได้ เป็นอย่างน้อย

๑๘) มีช่องสำหรับบันทึกข้อมูลลงหน่วยความจำแบบ SD Card หรือ MicroSD Card หรือ Mini SD Card

๑๙) ต้องมี Software Development Kit (SDK) หรือ Application Programming Interface (API) ที่มี ลิขสิทธิ์ถูกต้อง

๒๐) ได้รับมาตรฐานด้านความปลอดภัยต่อผู้ใช้งาน

๒๑) ผู้ผลิตต้องได้รับมาตรฐานด้านระบบการจัดการสิ่งแวดล้อม

๒๒) ผู้ผลิตต้องได้รับมาตรฐานด้านการบริหารจัดการหรือบริหารงานที่มี

คุณภาพ

๓.๓.๓.๓ NETWORK VIDEO RECORDER ระบบบริหารจัดการและบันทึกภาพ โดยมีรายละเอียดอย่างน้อยดังนี้

๑) มีลักษณะการทำงานแบบ Client – Server Architecture และทำงานบนระบบปฏิบัติการ Microsoft Windows (Windows Based) ได้

๒) รองรับการบีบอัดภาพตามมาตรฐาน H.๒๖๔, H.๒๖๕, MPEG๔ และ Motion JPEG ได้เป็นอย่างน้อย

๓) สามารถทำการบันทึกภาพ เล่นกลับ ดูภาพสด ค้นหาเหตุการณ์ และการปรับตั้งค่าของระบบได้ในเวลาเดียวกัน

๔) รองรับการทำงานตามมาตรฐาน ONVIF

๕) สามารถทำการค้นหา (Search) การเคลื่อนไหว (Motion Detection) ในภาพที่บันทึกไว้แล้วได้

๖) รองรับการบันทึกภาพด้วย Motion Detection

๗) รองรับการเข้าสู่ระบบด้วย User Name และ Password

๘) รองรับการปรับตั้งค่าของกล้องเป็นกลุ่ม ๆ ได้ (Camera Group) ในเวลาเดียวกัน

๙) สามารถสร้างแสดงภาพจากกล้องวงจรปิดได้ขนาดไม่น้อยกว่า 6 x 6 ช่องแสดงภาพ

๑๐) ระบบจะทำการจัดเก็บ Log File เพื่อบันทึกการทำงานของผู้ใช้งานทุกคน และการทำงานที่เกิดขึ้นจากตัวระบบเอง

๑๑) มีพื้นที่จัดเก็บข้อมูลไม่น้อยกว่า 12TB

๑๒) ระบบบันทึกภาพต้องมีช่องเสียบ Ethernet RJ 45 ความเร็วไม่น้อยกว่า 100/1000 mbps หรือ Gigabit

๑๓) มีช่องเสียบ USB 2.0 หรือดีกว่า จำนวนไม่น้อยกว่า 2 ช่อง

๑๔) ระบบบันทึกภาพได้รับมาตรฐาน CE หรือ FCC เป็นอย่างน้อย

๑๕) สามารถใช้งานในช่วงอุณหภูมิ -10 ถึง 50 องศาเซลเซียส หรือดีกว่า

๓.๓.๔ ระบบป้าย Variable Message Sign (VMS) ชนิด Full Color

ผู้รับจ้างต้องออกแบบและติดตั้งระบบ ที่สามารถตรวจสอบและนำรถบรรทุกที่ผ่านการตรวจสอบในเบื้องต้นว่าอาจมีน้ำหนักเกินกว่ากฎหมายกำหนดเข้าไปซึ่งน้ำหนักที่สถานีตรวจสอบน้ำหนักได้โดยใช้ป้าย Variable Message Sign (VMS)

๓.๓.๔.๑ คุณลักษณะเฉพาะของป้าย

- ๑) ต้องเป็นป้ายแสดงผลอิเล็กทรอนิกส์ แบบ Full Color LED Display
- ๒) ในแต่ละกลุ่มหลอด (Pixel) ต้องประกอบด้วยหลอด LED ชนิดสีแดง (Red) ๑ หลอด, สีเขียว (Green) ๑ หลอด และสีฟ้า (Blue) ๑ หลอด และวัสดุที่ใช้ทำเลนส์ของหลอด LED ต้องเป็นชนิดที่ป้องกันแสงอุลตราไวโอเล็ต (UV Protection) ได้
- ๓) ระยะห่างระหว่างกลุ่มหลอด LED (Pixel Pitch) มีระยะห่างไม่เกิน ๑๐ มม. แบบจุดภาพเสมือนจริง (Real Pixel) หรือดีกว่า
- ๔) จอแสดงผลต้องถูกออกแบบเป็นโมดูล (Module) ที่สามารถถอดออกได้โดยปราศจากการเชื่อมต่อแบบเชื่อมประสานและเป็นชนิดสำหรับใช้งานภายนอกอาคารและแต่ละโมดูลต้องทำงานอิสระต่อกัน กรณีโมดูลใดเสียหายโมดูลอื่นต้องสามารถแสดงข้อความหรือภาพได้เป็นปกติรองรับมุมมองในแนวนอนไม่น้อยกว่า ๑๒๐ องศา และในแนวตั้งไม่น้อยกว่า ๖๐ องศา จอแสดงผลต้องมีความสว่างไม่น้อยกว่า ๖,๐๐๐cd/m^๒ (แคนเดลาต่อตารางเมตร)
- ๕) หลอด LED ที่ใช้ต้องมีอายุการใช้งานไม่น้อยกว่า ๑๐๐,๐๐๐ ชั่วโมง ที่อุณหภูมิ ๒๕ องศาเซลเซียสและต้องมาจากผู้ผลิตที่มีมาตรฐาน คุณภาพสูง ไม่น้อยกว่า NICHIA หรือ SHOWA DENKO หรือ OPTO หรือ SILAN หรือสูงกว่า
- ๖) ป้ายแสดงผลมีความละเอียดไม่ต่ำกว่า ๖,๙๔๔ พิกเซลต่อตารางเมตร
- ๗) โมดูลมีขนาดความยาวและความสูงไม่มากกว่า ๒๕๖ x ๒๕๖ มิลลิเมตร
- ๘) แผงวงจรอิเล็กทรอนิกส์ที่ใช้ในแต่ละโมดูล (Module) จะต้องผ่านขบวนการเคลือบ เพื่อป้องกันความชื้น ฝุ่นละออง และการผุกร่อนได้ ๑๐๐% เช่น การเคลือบแบบ Conformal Coating
- ๙) สามารถใช้งานที่อุณหภูมิโดยรอบป้ายระหว่าง ๐ ถึง +๖๕ องศาเซลเซียส หรือดีกว่า
- ๑๐) สามารถแสดงผลได้ทั้งภาษาไทย ภาษาอังกฤษ และรูปภาพสัญลักษณ์

๑๑) สามารถป้องกันฝุ่นละอองและน้ำได้ตามมาตรฐาน IP ๖๕ หรือดีกว่า

๓.๓.๔.๒ คุณลักษณะเฉพาะของระบบควบคุมป้าย

- ๑) สามารถทำงานได้จากระบบปฏิบัติการของ Windows โดยสามารถเลือกใช้รูปแบบตัวอักษรของ Microsoft Windows นำภาพและสัญลักษณ์ต่างๆ หรือรูปภาพแบบ BMP, JPEG มาใช้ได้
- ๒) การสั่งบังคับข้อความหรือรูปภาพให้ปรากฏบนส่วนแสดงผลข้อมูลของป้าย ต้องสามารถบังคับควบคุมการทำงานของป้ายจากห้องควบคุมคอมพิวเตอร์แท็บเล็ต และคอมพิวเตอร์โน้ตบุ๊กโดยระบบอินเทอร์เน็ตได้ตลอดเวลา

โดยป้ายจะพร้อมทำงานและแสดงข้อความหรือรูปภาพ ซึ่งจะต้องปรากฏบนป้ายได้
ทุกขณะภายในเวลา ๖๐ วินาที ในกรณีที่อินเทอร์เน็ตขัดข้องสามารถทำการเปิดใช้
งานแบบ manual ได้ หรือปรับให้เป็นแบบ manual ได้ หรือสั่งให้ขึ้นข้อความ
ประชาสัมพันธ์ต่างๆได้ โดยระบบต้องสามารถบังคับให้ไม่ขึ้นข้อความหยาดคาย

๓) สามารถตั้งเวลา และกำหนดตารางในการทำงานล่วงหน้าได้เอง
อัตโนมัติ (Time Table)

๔) โปรแกรมสามารถแสดงภาพ และปรับเปลี่ยนการแสดงผลภาพ Video
Website ภาพกราฟิก ภาพนิ่ง ภาพเคลื่อนไหว หรือข้อความวิ่งในหน้าจอเดียวกัน

๓.๓.๕ ระบบควบคุมการบริหารฐานข้อมูลและการรายงาน (Database Management
and Reporting System) ผู้รับจ้างต้องออกแบบและติดตั้งงานปรับปรุงระบบควบคุมการบริหารฐานข้อมูล
(Database Management Server) เพื่อบริหารฐานข้อมูลของระบบ สถานีตรวจสอบน้ำหนัทย่อยสำหรับ
Spot Check โดยมีรายละเอียดอย่างน้อยดังนี้

๓.๓.๕.๑ ระบบควบคุมการบริหารข้อมูลสำหรับสถานีตรวจสอบน้ำหนัทย่อย Spot check

๑) ระบบฯ ต้องมีประสิทธิภาพ รวดเร็ว ถูกต้องและง่ายต่อการใช้งาน

๒) ระบบฯ ต้องสามารถจัดทำรายงานรวมอยู่ในหน้าจอเดียว ผู้ใช้สามารถ
สร้างรายงานทั้งแบบมาตรฐาน และรายงานในรูปแบบ Dashboard ได้

๓) ระบบฯ ต้องสามารถสืบทัดและคืนข้อมูล (Backup Restore) ได้
อย่างมีประสิทธิภาพจะต้องสามารถ export ข้อมูลอยู่ในรูปไฟล์ Access
Excel และ Text ได้

๔) สามารถทำการสำรองข้อมูลได้ตลอดเวลาตามความต้องการโดยไม่กระทบ
ต่อการทำงานของระบบ

๕) ระบบฯ ต้องสามารถเก็บข้อมูลได้อย่างน้อย ๖ เดือน

๖) ระบบควบคุมต้องมีความสามารถในการจัดการด้านรักษาความปลอดภัย
ต้องสามารถทำได้ดังต่อไปนี้

- การกำหนดสิทธิผู้เข้าในระบบ (User permissions) ในแต่ละผลิตภัณฑ์
- การเพิ่ม-ลด ผู้ใช้งาน
- สามารถกำหนดให้มีสิทธิในการตั้งค่าอุปกรณ์เฉพาะได้ (Configuration)
- สามารถกำหนดสิทธิ์การเข้าถึงรายงานในแต่ละผู้ใช้งานได้

๓.๓.๕.๒ ระบบรายงานผลสำหรับสถานีตรวจสอบน้ำหนัทย่อย Spot check

๑) ระบบฯ ต้องมีประสิทธิภาพ รวดเร็ว ถูกต้องและง่ายต่อการใช้งาน

๒) ระบบฯ ต้องสามารถจัดทำรายงานตามที่ผู้ว่าจ้างกำหนด

๓.๓.๖ ระบบแสดงผลและประมวลผลข้อมูลสำหรับสถานีตรวจสอบน้ำหนัทย่อย Spot check
ผู้รับจ้างต้องทำการออกแบบและจัดทำระบบแสดงผลและประมวลผลข้อมูลและสถิติต่างๆ ที่ได้จากระบบฯ ให้
สามารถส่งข้อมูลผ่าน INTERNET ไปแสดงผลทางอุปกรณ์อิเล็กทรอนิกส์ได้ เช่น โทรศัพท์เคลื่อนที่ TABLET
และ NOTEBOOK โดยต้องเสนอให้ผู้ว่าจ้างพิจารณา ก่อนดำเนินการ

๓.๓.๗ งานเชื่อมต่อระบบและฐานข้อมูลส่วนกลาง

๓.๓.๗.๑ ระบบฐานข้อมูลส่วนกลาง ผู้รับจ้างต้องออกแบบและติดตั้งระบบข้อมูล
ส่วนกลาง เพื่อควบคุมและรับรองการส่งข้อมูล (Database Management Server) จากสถานีตรวจสอบน้ำหนัทย่อย
สำหรับ Spot Check ต่างๆ เข้ามาที่สำนักงานควบคุมน้ำหนัทยานพาหนะ โดยมีรายละเอียดอย่างน้อยดังนี้

- ๑) ระบบฯ ต้องมีประสิทธิภาพ รวดเร็ว ถูกต้องและง่ายต่อการใช้งาน
- ๒) ระบบฯ ต้องสามารถจัดทำรายงานรวมอยู่ในหน้าจอเดียว ผู้ใช้สามารถสร้างรายงานทั้งแบบมาตรฐาน และรายงานในรูปแบบ Dashboard ได้
- ๓) ระบบฯ ต้อง สามารถสืบทอดและคืนคืนข้อมูล (Backup Restore) ได้อย่างมีประสิทธิภาพจะต้องสามารถ export ข้อมูลอยู่ในรูปไฟล์ Access Excel และ Text ได้
- ๔) สามารถทำการสำรองข้อมูลได้ทุกเวลาตามความต้องการโดยไม่กระทบต่อการทำงานของระบบ
- ๕) ระบบฯ ต้องสามารถรายงานผลสถิติต่างๆ ได้
- ๖) ระบบฯ ต้องสามารถรองรับข้อมูลจากสถานีตรวจสอบน้ำหนักร้อยสำหรับ Spot Check ต่างๆ ได้

๓.๓.๗.๒ งานเชื่อมต่อข้อมูลของระบบ WIM กับฐานข้อมูลส่วนกลาง ผู้รับจ้างต้องดำเนินการเชื่อมต่อระบบข้อมูลของสถานีตรวจสอบน้ำหนักร้อยสำหรับ Spot Check กับศูนย์ควบคุมเครือข่ายส่วนกลาง และระบบสำรองข้อมูลสำรองที่ศูนย์ควบคุมเครือข่ายส่วนกลาง กรุงเทพมหานคร รวมทั้งต้องพัฒนาการเรียกดูภาพจากกล้องโทรทัศน์วงจรปิด รองรับการแสดงภาพแบบ Streaming ได้

๓.๓.๘ Temperature Control Cabinet มีรายละเอียดอย่างน้อยดังนี้

- ๓.๓.๘.๑ ตู้อุปกรณ์มีขนาดไม่น้อยกว่า ๐.๖๐ ม. x ๐.๕๐ ม. x ๑.๑๐ ม. (กว้าง x ลึก x สูง)
- ๓.๓.๘.๒ สามารถป้องกันฝุ่นและป้องกันน้ำเข้าภายในตู้อุปกรณ์ได้เป็นอย่างดี
- ๓.๓.๘.๓ เป็นตู้ที่มีความมั่นคงแข็งแรง และมีกุญแจล็อกอย่างเหมาะสม
- ๓.๓.๘.๔ สามารถติดตั้งเข้ากับเสาเหล็กหรือติดตั้งบนฐานปูนได้เป็นอย่างดี
- ๓.๓.๘.๕ ภายในตู้ต้องติดตั้งอุปกรณ์ป้องกันไฟกระชากและอุปกรณ์ป้องกันไฟฟ้าลัดวงจร
- ๓.๓.๘.๖ มีรางไฟโดยมีเต้ารับ (outlet) ที่เสียบได้ทั้งขากลมและขาแบน พร้อมขากราวนไม่น้อยกว่า ๖ ช่อง

๓.๓.๘.๗ Temperature Control Cabinet ต้องติดตั้งระบบควบคุมอุณหภูมิประเภทติดตั้งกับตู้อุปกรณ์กลางแจ้ง ขนาดไม่น้อยกว่า ๒,๕๐๐ BTU และมีจอ LED แสดงสถานะอุณหภูมิภายใน

๓.๓.๘ ผู้รับจ้างต้องจัดหาเครือข่ายสื่อสารข้อมูล เพื่อให้บริการส่งข้อมูลสำหรับระบบของสถานีตรวจสอบน้ำหนักร้อยสำหรับ Spot Check ในช่วงระหว่างการทดสอบการส่งข้อมูล และหลังจากส่งมอบงานงวดสุดท้ายไปอีก ๒๔ เดือน โดยต้องให้บริการวงจรเครือข่าย ADSL แบบ Fixed IP จำนวน ๑ วงจร

๓.๓.๑๐ ผู้รับจ้างต้องทำงานก่อสร้างทาง สำหรับสถานีตรวจสอบน้ำหนักร้อยสำหรับ Spot Check ตามเอกสารแนบ ๑

๓.๓.๑๑ ผู้รับจ้างต้องทำการตรวจสอบความเที่ยงของระบบ WEIGH-IN-MOTION (WIM) ตั้งแต่ติดตั้งแล้วเสร็จ ๑ ครั้ง และหลังจากส่งงานแล้วจำนวน ๒ ครั้ง รวมเป็นจำนวนทั้งหมด ๓ ครั้ง ภายในระยะเวลารับประกัน ๒ ปี

๓.๓.๑๒ ผู้รับจ้างต้องทำการทดสอบระบบฯ

ผู้รับจ้างต้องทำการทดสอบระบบ จำนวน ๗ วัน หรือ ๑๐,๐๐๐ คัน พร้อมทั้งส่งผลการทดสอบ เพื่อประกอบการพิจารณาส่งมอบงานงวดสุดท้าย

๓.๓.๑๓ การฝึกอบรม

๓.๓.๑๓.๑ ต้องจัดทำคู่มือการใช้งานฉบับภาษาไทยและภาษาอังกฤษอย่างละ ๑๐ เล่ม

๓.๓.๑๓.๒ ต้องเสนอแผนการฝึกอบรมและจัดฝึกอบรมเกี่ยวกับวิธีการใช้ ให้แก่เจ้าหน้าที่ไม่น้อยกว่า ๑๐ คน ไม่น้อยกว่า ๑ ครั้ง โดยผู้รับจ้างเป็นผู้รับผิดชอบค่าใช้จ่ายในการดำเนินงานทั้งหมด การฝึกอบรมต้องดำเนินการให้แล้วเสร็จก่อนส่งงานงวดสุดท้าย

๓.๔ ข้อกำหนดเกี่ยวกับลิขสิทธิ์และสิทธิอื่นใด

๓.๔.๑ ต้องส่งมอบสิทธิการใช้งาน (License) หรือสิทธิอื่นใดตามที่กฎหมายกำหนดของชุดเครื่องมือและอุปกรณ์ ระบบควบคุมการทำงานของระบบ WEIGH-IN-MOTION (WIM) และระบบอื่นๆที่เกี่ยวข้องเพื่อใช้ในการงานก่อสร้างฯ ทั้งหมดให้กับผู้ว่าจ้างเพื่อให้ผู้ว่าจ้างเป็นผู้ทรงสิทธิ์ที่ถูกต้องตามกฎหมาย

๓.๔.๒ ในกรณีที่มีการแก้ไขปรับปรุงระบบควบคุมการทำงานของระบบ WEIGH-IN-MOTION (WIM) นั้น ผู้รับจ้างต้องส่งมอบสิทธิการใช้งาน (License) หรือสิทธิอื่นใดที่ถูกต้องตามกฎหมายของชุดเครื่องมือและอุปกรณ์ ระบบโปรแกรมเพื่อใช้สำหรับการติดตั้ง (Installation System) และระบบอื่นๆที่เกี่ยวข้องเพื่อใช้ในการก่อสร้างฯ ทั้งหมดให้กับผู้ว่าจ้างเพื่อให้ผู้ว่าจ้างเป็นผู้ทรงสิทธิ์ที่ถูกต้องตามกฎหมาย

๓.๕ ข้อกำหนดการประสานงานและการซ่อมแซมบำรุงรักษา

๓.๕.๑ ต้องจัดเตรียมช่างผู้เชี่ยวชาญและผู้ประสานงานประจำอยู่ในสถานที่ตามที่ผู้ว่าจ้างกำหนดตลอดระยะเวลาตามสัญญาจ้าง

๓.๕.๒ ผู้รับจ้างต้องจัดให้มีผู้เชี่ยวชาญ (ด้านไฟฟ้า หรือคอมพิวเตอร์) และผู้ประสานงานประจำโครงการ ตลอดระยะเวลาตามสัญญาจ้างและระยะเวลาประกันผลงาน โดยต้องแจ้งรายชื่อให้ผู้ว่าจ้างทราบก่อนเข้าปฏิบัติงาน หากมีการเปลี่ยนแปลงต้องแจ้งให้ผู้ว่าจ้างทราบเป็นหนังสือและต้องได้รับความยินยอมจากผู้ว่าจ้างก่อน

๓.๕.๓ ผู้รับจ้างต้องจัดหาอุปกรณ์เพื่อใช้สำหรับติดต่อสื่อสารในการดำเนินงานต่างๆ พร้อมทั้งรับผิดชอบค่าใช้จ่ายที่เกิดจากการติดต่อประสานงานทั้งหมดในการดำเนินการโครงการนี้

๓.๕.๔ การติดต่อประสานงาน

๑) เมื่อเกิดความเสียหายเกี่ยวกับอุปกรณ์ของดำเนินงาน ผู้ว่าจ้างจะแจ้งให้ผู้ประสานงานทราบทางโทรศัพท์ทันที

๒) ผู้ว่าจ้างจะแจ้งยืนยันเหตุให้กับผู้ประสานงานของผู้รับจ้าง เป็นหนังสือราชการ หรือ โทรสาร หรืออีเมล (E-Mail) และผู้รับจ้างต้องเข้าดำเนินการแก้ไขซ่อมแซมทันทีหลังจากผู้รับจ้างได้รับเอกสารแจ้ง

๓.๕.๕ การดำเนินการซ่อมแซม บำรุงรักษา ต้องเริ่มดำเนินการภายในระยะเวลาที่กำหนดตามรายละเอียดดังนี้

๑) ระบบ WEIGH-IN-MOTION (WIM) ภายใน ๓ วัน นับตั้งแต่วันที่ได้รับแจ้งจากผู้ว่าจ้างเป็นหนังสือราชการ หรือ โทรสาร หรืออีเมล (E-Mail)

๒) ระบบอื่นๆ ภายใน ๓ วัน นับตั้งแต่วันที่ได้รับแจ้งจากผู้ว่าจ้าง

หมายเหตุ สำหรับกรณีที่อุปกรณ์ หรือ อะไหล่ ไม่เพียงพอต้องนำเข้าจากต่างประเทศ ผู้รับจ้างต้องมีหนังสือแจ้งขอขยายเวลาซ่อมแซมและได้รับอนุญาตให้ขยายเวลาจากผู้ว่าจ้างเป็นกรณีทุกครั้งไป โดยเริ่มนับจากได้รับแจ้งเหตุจากผู้ว่าจ้างเป็นหนังสือราชการ หรือ โทรสาร หรืออีเมล (E-Mail) หากไม่สามารถดำเนินการได้ทันตามกำหนดที่ผู้ว่าจ้างอนุญาตขยายเวลาได้ ผู้ว่าจ้างสามารถจัดหาผู้อื่นมาดำเนินการซ่อมแซมเปลี่ยนแปลงอุปกรณ์ได้ โดยคิดค่าใช้จ่ายจากผู้รับจ้าง

๓.๕.๖ ในการดำเนินการติดตั้งระบบซ่อมแซมบำรุงรักษาเครื่องมือในระยะเวลารับประกัน ผู้รับจ้าง ต้องแจ้งกำหนดการ การดำเนินงานดังกล่าว แก่ผู้ว่าจ้างทุกครั้ง เพื่อให้เจ้าหน้าที่ของผู้ว่าจ้าง มีส่วน เข้าร่วมศึกษาการดำเนินงานข้างต้น

๓.๖ บุคลากร

ผู้รับจ้างต้องแสดงความพร้อมเกี่ยวกับบุคลากรในโครงการฯ นี้ โดยบุคลากรต้องมีคุณสมบัติ และประสบการณ์เป็นอย่างดี โดยผู้ยื่นข้อเสนอต้องเสนอจำนวนบุคลากรพร้อมคุณวุฒิการศึกษา และ ประสบการณ์ที่ชัดเจน โดยมีบุคลากรอย่างน้อยดังนี้

- ๑) ผู้จัดการโครงการ ต้องมีประสบการณ์ในการทำงานไม่น้อยกว่า ๕ ปี
- ๒) ผู้ประสานงานประจำโครงการ ต้องมีประสบการณ์ในการทำงานไม่น้อยกว่า ๓ ปี
- ๓) วิศวกรประจำโครงการ ต้องมีประสบการณ์ในการทำงานไม่น้อยกว่า ๓ ปี

๓.๗ ข้อกำหนดการลงนามในสัญญาและการเข้าปฏิบัติงาน

๓.๗.๑ ในวันลงนามในสัญญาผู้รับจ้างต้องมีหนังสืออาชญาบัตรชาย และหนังสือรับรองการ สนับสนุนด้านเทคนิค การติดตั้งอุปกรณ์ และบำรุงรักษาจากบริษัทผู้ผลิต หรือบริษัทผู้ผลิตตัวแทนจำหน่าย ที่มีสาขาประจำในประเทศไทยของระบบ Weigh In Motion (WIM) ตลอดระยะเวลาสัญญา และระยะเวลา รับประกันผลงานที่ใช้ในโครงการนี้ มาแสดงต่อกรมทางหลวงก่อนลงนามในสัญญา

๓.๗.๒ ต้องเสนอแบบ รูปแบบก่อสร้างในการติดตั้งอุปกรณ์ตามที่ผู้รับจ้างเสนอ สำหรับงาน ที่เกี่ยวข้องกับงานด้านวิศวกรรม ผู้รับจ้างต้องให้วิศวกรรับรองแบบและรายการคำนวณ เพื่อเสนอต่อผู้ว่าจ้าง เห็นชอบก่อนดำเนินงานต่อไป

๓.๗.๓ ผู้รับจ้างต้องจัดเตรียมวัสดุอุปกรณ์เพื่ออำนวยความสะดวก ความปลอดภัยของการทำงานบนทางหลวงตามมาตรฐานข้อกำหนดที่ RS-๓๐๑ ถึง RS-๓๐๕ ของกรมทางหลวง

๓.๗.๔ ผู้รับจ้างต้องแจ้งรายชื่อผู้ปฏิบัติงานในโครงการนี้ พร้อมแนบสำเนาเอกสารต่างๆ ที่ได้รับรองสำเนาโดยผู้ปฏิบัติงานเองอย่างถูกต้อง ประกอบด้วย สำเนาบัตรประชาชน, หลักฐานการศึกษาและ ใบประกอบวิชาชีพ (ถ้ามี) พร้อมกับประวัติการทำงานเสนอให้กับผู้ว่าจ้างอนุมัติก่อนการปฏิบัติงาน ถ้าหากมีการเปลี่ยนแปลงผู้ปฏิบัติงานต้องมีการขออนุมัติจากผู้ว่าจ้างทุกครั้ง

๓.๗.๕ ผู้ปฏิบัติงานสนามทุกคนต้องแต่งกายให้สุภาพเรียบร้อย โดยชุดปฏิบัติงานต้องแสดง ชื่อ ชื่อสกุล และชื่อหน่วยงาน ติดไว้ที่ชุดปฏิบัติงานให้สามารถมองเห็นได้อย่างชัดเจน และต้องติดแผ่นสะท้อน แสงไว้ที่ชุดปฏิบัติงาน หรือต้องใส่เสื้อสะท้อนแสงตลอดเวลาในขณะที่ปฏิบัติงาน

๓.๗.๖ รถที่ใช้บรรทุกวัสดุอุปกรณ์ทุกคันต้องมีไฟสัญญาณเตือนที่สามารถมองเห็นในระยะ ปลอดภัยได้อย่างชัดเจนอย่างน้อย ๒ ดวง พร้อมแผ่นป้ายสะท้อนแสงขนาดไม่น้อยกว่า ๐.๘๐X๐.๕๐ เมตร ติดไว้บริเวณท้ายรถ หรือบริเวณหัวแกงของรถ และมีข้อความว่า “โปรดระวังงานก่อสร้าง” ตามมาตรฐาน กรมทางหลวง พร้อมทั้งให้เจ้าหน้าที่ของผู้ว่าจ้างทำการตรวจสอบก่อนเข้าดำเนินงานทุกครั้ง

๓.๘ การจัดทำและเสนอรายงานความก้าวหน้า

๓.๘.๑ จัดทำรายงานเกี่ยวกับสภาพพื้นที่ทำงานในปัจจุบัน บุคลากรที่ปฏิบัติงาน อุปกรณ์ เครื่องมือและเครื่องจักรที่ใช้ รายละเอียดและวิธีการของงานทั้งหมด รวมถึง วัน เวลา เริ่มต้นปฏิบัติงานและวัน เสร็จสิ้นการปฏิบัติงานเสนอต่อผู้ว่าจ้างอย่างเป็นทางการก่อนเริ่มต้นปฏิบัติงานไม่น้อยกว่า ๗ วันทำการ

๓.๘.๒ จัดทำรายงานผลการดำเนินงาน ปัญหาหรืออุปสรรคที่เกิดขึ้น พร้อมแนวทาง และวิธีการแก้ไขปัญหาจากการปฏิบัติงาน ตามรูปแบบรายงานที่ได้รับการเห็นชอบจากทางผู้ว่าจ้างและลงนามโดยตัวแทนผู้รับผิดชอบที่ได้รับมอบหมายจากทางผู้รับจ้างเสนอต่อผู้ว่าจ้างทุก ๓๐ วัน

๓.๘.๓ จัดทำรายงานสรุปผลการดำเนินงาน แบบสรุปรายละเอียดที่ได้ดำเนินการ (As-Built Plan) ปัญหาหรืออุปสรรคที่เกิดขึ้นในระหว่างปฏิบัติงาน วิธีการ แก้ไขปัญหา และแนวทางการพัฒนาโครงการต่อไปในอนาคต เสนอต่อผู้ว่าจ้าง เพื่อประกอบการส่งรายงานงวดสุดท้าย

๓.๘.๔ ผู้รับจ้างต้องนำข้อมูลจาก WEIGH-IN-MOTION (WIM) มาทำการวิเคราะห์ข้อมูลทางวิศวกรรม พร้อมทั้งเสนอรูปแบบ หรือ แบบฟอร์ม ในการวิเคราะห์ข้อมูล การรายงานผล และการสรุปผลข้อมูลที่ได้ทั้งหมด ให้แก่ผู้ว่าจ้างทั้งในรูปแบบภาษาไทยและภาษาอังกฤษ โดยผู้ว่าจ้างสามารถให้ผู้รับจ้างแก้ไขปรับปรุง เปลี่ยนแปลง และเพิ่มเติมรูปแบบดังกล่าวตามความเหมาะสมได้

๔. วงเงินงบประมาณ

วงเงินงบประมาณ ๒๑,๐๐๐,๐๐๐. บาท (เงินยี่สิบเอ็ดล้านบาทถ้วน)

๕. หลักประกันการเสนอราคา

ผู้ยื่นข้อเสนอต้องวางหลักประกันการเสนอราคาพร้อมกับการเสนอราคาทางระบบการจัดซื้อจัดจ้างภาครัฐด้วยอิเล็กทรอนิกส์ เป็นจำนวนเงินไม่น้อยกว่า ๑,๐๕๐,๐๐๐.บาท (เงินหนึ่งล้านห้าหมื่นบาทถ้วน)

๖. หลักเกณฑ์การพิจารณาคัดเลือกข้อเสนอ

๑) การพิจารณาผลการยื่นข้อเสนอประกวดราคาอิเล็กทรอนิกส์ครั้งนี้ เป็นงานจ้างที่มีความซับซ้อน มีเทคโนโลยีสูง และมีเทคนิคเฉพาะ ดังนั้นกรมทางหลวงจะพิจารณาคัดเลือกผู้ยื่นข้อเสนอที่มีคุณภาพและคุณสมบัติถูกต้อง ครบถ้วน ซึ่งได้คะแนนสูงสุดเป็นผู้ชนะการจ้างหรือเป็นผู้ได้รับการคัดเลือกตามพระราชบัญญัติการจัดซื้อจัดจ้างและการบริหารพัสดุภาครัฐ พ.ศ. ๒๕๖๐ มาตรา ๖๕ (๖) และระเบียบกระทรวงการคลังว่าด้วยการจัดซื้อจัดจ้างและการบริหารพัสดุภาครัฐ พ.ศ. ๒๕๖๐ ข้อ ๘๓

๒) การพิจารณาผู้ชนะการยื่นข้อเสนอ ส่วนราชการจะใช้หลักเกณฑ์ราคาและข้อเสนอด้านเทคนิค โดยพิจารณาให้คะแนนตามปัจจัยหลักและน้ำหนักที่กำหนด ดังนี้

(๑) ราคาที่ยื่นเสนอ (Price) กำหนดน้ำหนักเท่ากับร้อยละ ๔๐

หลักเกณฑ์การให้คะแนน ราคาที่ยื่นเสนอ (Price)

- บริษัทที่เสนอราคาต่ำสุด จะได้คะแนนเต็ม ๑๐๐ คะแนน

$$\text{คะแนน} = \frac{\text{ราคาต่ำที่สุด} \times ๑๐๐}{\text{ราคาที่ยื่นเสนอ}}$$

(๒) ข้อเสนอด้านเทคนิคเท่ากับร้อยละ ๖๐หลักเกณฑ์การให้คะแนน ดังนี้

ลำดับ	รายการข้อเสนอด้านเทคนิค	คะแนน	หลักเกณฑ์การให้คะแนน	
๑	หลักการทำงาน แผนงาน และคุณลักษณะของอุปกรณ์	๘๕	หลักการทำงาน แผนงาน และคุณลักษณะของอุปกรณ์ มีหลักเกณฑ์การให้คะแนนดังนี้	
	๑.๑ ระบบ WEIGH-IN-MOTION (WIM) สำหรับสถานีตรวจสอบน้ำหนักย่อย Spot Check		หลักการทำงานและวิธีการปฏิบัติ	ร้อยละคะแนน

	- หลักการทำงานและวิธีการปฏิบัติ	๘	- มีรายละเอียดหลักการทำงานและวิธีการปฏิบัติ	๘๐
	- แผนงาน แผนผัง รายละเอียดอุปกรณ์ พร้อมตำแหน่งติดตั้ง	๘	- มีรายละเอียดหลักการทำงานและวิธีการปฏิบัติที่ชัดเจน สามารถทำงานได้จริง	๙๐
ลำดับ	รายการข้อเสนอด้านเทคนิค	คะแนน	หลักเกณฑ์การให้คะแนน	
	- ประสิทธิภาพของอุปกรณ์	๒๔	- มีรายละเอียดหลักการทำงานและวิธีการปฏิบัติที่ชัดเจน เป็นไปตามความต้องการของกรมทางหลวงและสามารถนำไปใช้ทำงานได้จริงอย่างมีประสิทธิภาพ	๑๐๐
	๑.๒ ระบบควบคุมการอ่านป้ายทะเบียน (License Plate Recognition System)		แผนงาน แผนผัง รายละเอียดอุปกรณ์ พร้อมตำแหน่งติดตั้ง	ร้อยละคะแนน
	- หลักการทำงานและวิธีการปฏิบัติ	๓	- มีรายละเอียด แผนงาน แผนผัง รายละเอียดอุปกรณ์ พร้อมตำแหน่งติดตั้ง	๘๐
	- แผนงาน แผนผัง รายละเอียดอุปกรณ์ พร้อมตำแหน่งติดตั้ง	๓	- มีรายละเอียด แผนงาน แผนผัง รายละเอียดอุปกรณ์ พร้อมตำแหน่งติดตั้ง ชัดเจน สามารถทำงานได้จริง	๙๐
	- ประสิทธิภาพของอุปกรณ์	๙	- มีรายละเอียด แผนงาน แผนผัง รายละเอียดอุปกรณ์ พร้อมตำแหน่งติดตั้ง ชัดเจน เป็นไปตามความต้องการของ กรมทางหลวง และสามารถนำไปใช้ทำงานได้จริงอย่างมีประสิทธิภาพ	๑๐๐
	๑.๓ ระบบกล้องโทรทัศน์วงจรปิด (CCTV)		ประสิทธิภาพของอุปกรณ์	ร้อยละคะแนน
	- หลักการทำงานและวิธีการปฏิบัติ	๓	- คุณลักษณะของอุปกรณ์ที่เสนอเป็นไปตามขอบเขตของงาน	๘๐
	- แผนงาน แผนผัง รายละเอียดอุปกรณ์ พร้อมตำแหน่งติดตั้ง	๓	- คุณลักษณะของอุปกรณ์ที่เสนอดีกว่าที่ระบุในขอบเขตของงาน	๙๐
	- ประสิทธิภาพของอุปกรณ์	๙	- คุณลักษณะของอุปกรณ์ที่เสนอดีกว่าที่ระบุในขอบเขตของงาน เป็นไปตามความต้องการของ กรมทางหลวง และสามารถนำไปใช้ทำงานได้จริงอย่างมีประสิทธิภาพ	๑๐๐
	๑.๔ ระบบป้าย Variable Message Sign (VMS)			
	- หลักการทำงานและวิธีการปฏิบัติ	๓		
	- แผนงาน แผนผัง รายละเอียดอุปกรณ์ พร้อมตำแหน่งติดตั้ง	๓		
	- ประสิทธิภาพของอุปกรณ์	๙		
๒	ผลงานที่เกี่ยวข้อง	๑๐	ผลงานที่เกี่ยวข้อง มีหลักเกณฑ์การให้คะแนนดังนี้ - มีผลงานที่เกี่ยวข้องกับงาน ๑ โครงการ - มีผลงานที่เกี่ยวข้องกับงานโครงการมากกว่า ๑ โครงการแต่ไม่เกิน ๕ โครงการ - มีผลงานที่เกี่ยวข้องกับงานมากกว่า ๕ โครงการ	ร้อยละคะแนน ๘๐ ๙๐ ๑๐๐
๓	แผนงานและการบำรุงรักษา	๕	ข้อเสนอของระบบและอุปกรณ์ มีหลักเกณฑ์การให้คะแนนดังนี้	ร้อยละคะแนน
	- แผนงานและการบำรุงรักษาของโครงการในภาพรวมทั้งหมด	๒	- มีรายละเอียดแต่ไม่ชัดเจน	๗๐
	- แผนงานการซ่อมบำรุงตลอดระยะเวลาประกันผลงาน	๒	- มีรายละเอียดที่ชัดเจน	๘๐
	- แผนงานการสำรองอะไหล่เพื่อการบำรุงรักษาตลอดระยะเวลาประกัน	๑	- มีรายละเอียดที่ชัดเจน สามารถดำเนินงานได้จริง	๙๐
			- มีรายละเอียดที่ชัดเจน สามารถดำเนินงานได้จริงและมีประสิทธิภาพ	๑๐๐
	คะแนนรวม	๑๐๐		

โดยกรมทางหลวงจะพิจารณาข้อเสนอเฉพาะรายที่ผ่านหลักเกณฑ์การพิจารณาข้อเสนอด้านคุณภาพที่ได้คะแนนรวมไม่น้อยกว่าร้อยละ ๘๕ และคะแนนในแต่ละหัวข้อไม่น้อยกว่าร้อยละ ๗๐ และกรมทางหลวงจะพิจารณาตัดสินผลการพิจารณาคัดเลือกโดยใช้หลักเกณฑ์คะแนนรวมด้านคุณภาพและด้านราคาจากผู้ยื่นข้อเสนอที่ผ่านเกณฑ์ด้านคุณภาพแล้วเท่านั้น โดยพิจารณาให้คะแนนตามปัจจัยหลักและน้ำหนักที่กำหนด ดังนี้

(๑) ด้านราคา จะพิจารณาจากราคารวมที่ยื่นเสนอ กำหนดค่าน้ำหนักเท่ากับร้อยละ ๔๐

(๒) ด้านคุณภาพ จะพิจารณาจากข้อเสนอทางด้านเทคนิคกำหนดค่าน้ำหนักเท่ากับร้อยละ ๖๐
กรมทางหลวงจะพิจารณาคัดเลือกจากรายที่ได้คะแนนรวมข้อเสนอด้านคุณภาพและด้านราคาสูงสุดตาม พ.ร.บ. การจัดซื้อจัดจ้างและการบริหารพัสดุภาครัฐ พ.ศ. ๒๕๖๐ มาตรา ๖๕(๖) มาเจรจาต่อรองให้ได้ราคาที่เหมาะสมในกรณีที่ผู้ยื่นข้อเสนอรายที่คัดเลือกไว้ไม่ยอมเข้าทำสัญญาหรือข้อตกลงกับหน่วยงานของรัฐภายในเวลาที่กำหนด ให้คณะกรรมการพิจารณาผู้ยื่นข้อเสนอที่ได้คะแนนรวมข้อเสนอด้านคุณภาพและด้านราคาสูงสุดลำดับถัดไป นอกจากนี้ในกรณีที่ปรากฏว่าราคาของผู้ยื่นข้อเสนอที่ชนะหรือได้รับการคัดเลือกยังสูงกว่าวงเงินที่จะจ้าง จะพิจารณาดำเนินการตามระเบียบกระทรวงการคลัง ว่าด้วยการจัดซื้อจัดจ้างและการบริหารพัสดุภาครัฐ พ.ศ. ๒๕๖๐ ต่อไป

๗. แบบรูปรายการหรือคุณลักษณะเฉพาะ

งานก่อสร้างสถานีตรวจสอบน้ำหนักย่อยสำหรับ Spot Check พิจิตร ทางหลวงหมายเลข ๑๑๕ ตอน บึงบัว – สีแยกสากเหล็ก จ.พิจิตร

โดยคู่สัญญาต้องใช้เหล็กที่ผลิตภายในประเทศ ไม่น้อยกว่าร้อยละ ๙๐ ของปริมาณเหล็กที่ต้องใช้ทั้งหมดตามสัญญา

๘. ระยะเวลาดำเนินการและส่งมอบงาน

ผู้รับจ้างจะต้องดำเนินการและส่งมอบงาน ตามข้อกำหนดในสัญญา ให้แล้วเสร็จภายในระยะเวลา ๑๗๐ วัน นับถัดจากวันลงนามในสัญญา

๙. การจ่ายเงินล่วงหน้า

๙.๑ ผู้ยื่นข้อเสนอมีสิทธิเสนอขอรับเงินล่วงหน้า ในอัตราไม่เกินร้อยละ ๑๕ (สิบห้า) ของค่าจ้างทั้งหมด แต่ทั้งนี้จะต้องส่งมอบหลักประกันเงินล่วงหน้า เป็นพันธบัตรรัฐบาลไทย หรือหนังสือค้ำประกัน หรือหนังสือค้ำประกันอิเล็กทรอนิกส์ของธนาคารในประเทศตามแบบตั้งระบุในข้อ ๑.๔ (ก) ให้แก่กรมทางหลวงก่อนการรับเงินล่วงหน้านั้น

๙.๒ การหักคืนเงินล่วงหน้า ผู้ว่าจ้างจะหักคืนที่จ่ายล่วงหน้าตามข้อ ๙.๑ จากการจ่ายค่าจ้างในแต่ละงวดตามข้อ ๑๐ โดยจะหักคืนครั้งละ ๒๐ % ของจำนวนเงินค้างงาน (ค่าจ้าง) ที่ผู้รับจ้างจะได้รับแต่ละครั้ง และยินยอมให้เริ่มหักจากเงินค้างงาน (ค่าจ้าง) ที่ผู้รับจ้างได้รับตั้งแต่ครั้งที่ ๑ เป็นต้นไป จนกว่าจะครบจำนวนเงินล่วงหน้า

๑๐. ค่าจ้างและการจ่ายเงิน

กรมจะจ่ายค่าจ้างต่อหน่วยของงานแต่ละรายการที่ได้ทำสำเร็จจริงตามราคาต่อหน่วยที่กำหนดไว้ในใบแจ้งปริมาณงานและราคา พร้อมทั้งเป็นไปตามรายละเอียดเงื่อนไขการจ่ายเงินตามข้อกำหนดในสัญญา

๑๑. งานตามคุณลักษณะเฉพาะนี้

- ได้รับจัดสรรเงินงบประมาณรายจ่ายประจำปี พ.ศ. ๒๕๖๘ แล้ว
- ยังไม่ได้รับจัดสรรเงินงบประมาณรายจ่ายประจำปี พ.ศ. ๒๕๖๘

อนึ่ง กรมทางหลวงจะก่อกำหนดผู้ผูกพันได้ก็ต่อเมื่อได้รับการจัดสรรเงินงบประมาณจากสำนักงบประมาณแล้ว



กรณีไม่ได้รับจัดสรรงบประมาณรายจ่ายประจำปีงบประมาณ พ.ศ. ๒๕๖๘ กรมทางหลวงสามารถยกเลิกจัดหาได้ โดยผู้เข้าประกวดราคาจะเรียกข้อสิทธิหรือค่าเสียหายใด ๆ จากกรมทางหลวงมิได้

๑๒. กรมทางหลวงขอสงวนสิทธิในการพิจารณาขยายอายุสัญญา

ตามคำสั่งกรมทางหลวง ที่ บ.๑/๑๒๐/๒๕๖๐ เรื่อง มอบอำนาจการพิจารณางด ลดค่าปรับ หรือการขยายเวลาทำการตามสัญญาหรือข้อตกลงงานซื้อ/จ้าง งานจ้างที่ปรึกษา และงานจ้างออกแบบหรือควบคุมงานก่อสร้างของกรมทางหลวง (สิงหาคม ๒๕๖๐) และคำสั่งกรมทางหลวง ที่ บ.๑/๘๒/๒๕๖๑ เรื่อง มอบอำนาจการพิจารณางด ลดค่าปรับ หรือการขยายเวลาทำการตามสัญญาหรือข้อตกลง (เพิ่มเติม)

๑๓. การสงวนสิทธิในกรณีอื่นๆ

๑๓.๑ กรมทางหลวงขอสงวนสิทธิในการเซ็นสัญญาได้ก็ต่อเมื่อได้รับอนุมัติจากคณะกรรมการบริหารและจัดการระบบคอมพิวเตอร์ของกระทรวงคมนาคมและถ้าหากราคานี้ได้รับอนุมัติจากคณะกรรมการฯ แล้วมีราคาที่ลดลง กรมทางหลวงโดยสำนักงานควบคุมน้ำหนักยานพาหนะจะปรับลดราคาให้เท่ากับราคากลางที่คณะกรรมการฯ อนุมัติ

๑๓.๒ กรมทางหลวงขอสงวนสิทธิในการปรับปรุง แก้ไข เปลี่ยนแปลง หรือยกเลิกรายการข้อกำหนดดังกล่าวนี้บางส่วนหรือทั้งหมดได้ตลอดเวลารวมทั้งให้ถือว่า การพิจารณาวินิจฉัยชี้ขาดของกรมทางหลวง เป็นเด็ดขาดทั้งนี้ผู้ยื่นข้อเสนอทุกรายได้ตกลงยินยอมไม่เรียกร้องค่าเสียหายที่เกิดขึ้นไม่ว่าในกรณีใดๆ ทั้งสิ้นจากกรมทางหลวง

๑๔. การกำหนดระยะเวลารับประกันความชำรุดบกพร่อง

เมื่องานแล้วเสร็จบริบูรณ์ และผู้ว่าจ้างได้รับมอบงานจากผู้รับจ้างหรือจากผู้รับจ้างรายใหม่ ในกรณีที่มีการบอกเลิกสัญญา หากมีเหตุชำรุดบกพร่องหรือเสียหายเกิดขึ้นจากการจ้างนี้ ภายในกำหนด (ตามเอกสารแนบ ๒) ปีเดือน นับถัดจากวันที่ได้รับมอบงานดังกล่าว ซึ่งความชำรุดบกพร่องหรือเสียหายนั้นเกิดจากความบกพร่องของผู้รับจ้างอันเกิดจากการใช้วัสดุที่ไม่ถูกต้องหรือทำไว้ไม่เรียบร้อย หรือทำไม่ถูกต้องตามมาตรฐานแห่งหลักวิชา ผู้รับจ้างจะต้องรีบทำการแก้ไขให้เป็นที่เรียบร้อยโดยไม่ชักช้า โดยผู้ว่าจ้างไม่ต้องออกเงินใดๆ ในการนี้ทั้งสิ้น หากผู้รับจ้างไม่กระทำการดังกล่าวภายในกำหนด ๑๕ วัน นับถัดจากวันที่ได้รับแจ้งเป็นหนังสือจากผู้ว่าจ้างหรือไม่ทำการแก้ไขให้ถูกต้องเรียบร้อยภายในเวลาที่ผู้ว่าจ้างกำหนด ให้ผู้ว่าจ้างมีสิทธิที่จะทำการนั้นเองหรือจ้างผู้อื่นให้ทำงานนั้น โดยผู้รับจ้างต้องเป็นผู้ออกค่าใช้จ่ายเองทั้งสิ้น

ในกรณีเร่งด่วนจำเป็นต้องรีบแก้ไขเหตุชำรุดบกพร่องหรือเสียหายโดยเร็ว และไม่อาจรอให้ผู้รับจ้างแก้ไขในระยะเวลาที่กำหนดไว้ตามวรรคหนึ่งได้ ผู้ว่าจ้างมีสิทธิเข้าจัดการแก้ไขเหตุชำรุดบกพร่องหรือเสียหายนั้นเอง หรือจ้างผู้อื่นให้ซ่อมแซมความชำรุดบกพร่องหรือเสียหาย โดยผู้รับจ้างต้องรับผิดชอบชำระค่าใช้จ่ายทั้งหมด

การที่ผู้ว่าจ้างทำการนั้นเอง หรือจ้างผู้อื่นให้ทำงานนั้นแทนผู้รับจ้าง ไม่ทำให้ผู้รับจ้างหลุดพ้นจากความรับผิดชอบตามสัญญา หากผู้รับจ้างไม่ชดเชยค่าใช้จ่ายหรือค่าเสียหายตามที่ผู้ว่าจ้างเรียกร้องผู้ว่าจ้างมีสิทธิบังคับจากหลักประกันการปฏิบัติตามสัญญาได้

๑๕. สถานที่ติดต่อเพื่อขอทราบข้อมูลเพิ่มเติม และส่งข้อเสนอแนะ วิจารณ์ หรือแสดงความคิดเห็น

สำนักงานควบคุมน้ำหนักยานพาหนะ กรมทางหลวง อาคารหมายเลข ๗ ถนนศรีอยุธยา เขตราชเทวี กรุงเทพฯ ๑๐๔๐๐ หรือทางโทรสารหมายเลข ๐-๒๓๕๔-๕๗๕๖ หรือทาง Website ของกรมทางหลวง (www.doh.go.th) หรือทาง Website ของสำนักงานควบคุมน้ำหนักยานพาหนะ (www.highwayweigh.go.th) โดยระบุชื่อ ที่อยู่ ผู้รับมอบอำนาจ พร้อมหมายเลขโทรศัพท์ ที่สามารถติดต่อได้

๑๖. หมายเหตุ

- ค่าปรับร้อยละ ๐.๒๕ ของงานจ้างตามสัญญาต่อวัน (ตามคำสั่งกรมที่ บ.๑/๑๒๑/๒๕๖๐ ลงวันที่ ๒๙ สิงหาคม ๒๕๖๐)

- กำหนดยื่นราคา ๒๐๐ วัน นับแต่วันเสนอราคา

- การจ่ายเงินล่วงหน้า ๑๕% มี ไม่มี

- การหักเงินประกันผลงาน ๑๐% มี ไม่มี

- การปรับราคาค่างานก่อสร้าง (ค่า K) เป็นไปตามสูตรของราชการ

ลงชื่อ  ประธานกรรมการ

(นายอาทิตย์ พุทธสีมา)

ลงชื่อ  กรรมการ
(นายรัชพงศ์ เพ็ชรแบน)

ลงชื่อ  กรรมการและเลขานุการ
(นายไชยภัทร เลิศศิริวิริยสกุล)

ลงชื่อ  กรรมการและผู้ช่วยเลขานุการ
(นายภาณุพงศ์ จังสมยา)

เอกสารแนบ ๑

สำนักงานควบคุมน้ำท่วมกชนพนาชนะ	
หน้า: 4	หน้า: A
TITLE SHEET	

งานก่อสร้าง

งานก่อสร้างสถานีตรวจสอบน้ำหนักรองสำหรับ Spot Check พิจิตร
ทางหลวงหมายเลข 115 ตอน บึงบัว - สี่แยกสากเหล็ก จ. พิจิตร

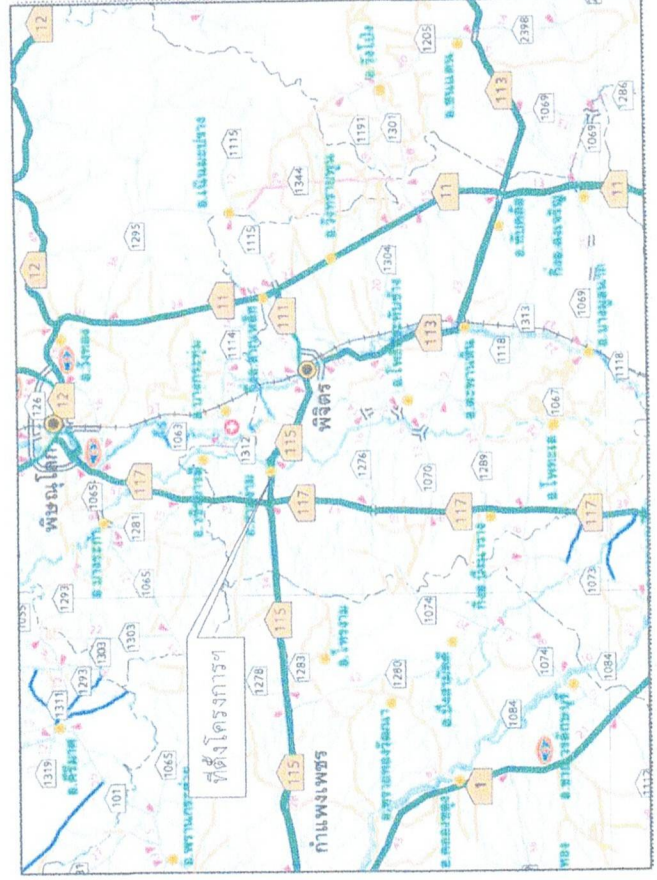

LOCATION PLAN

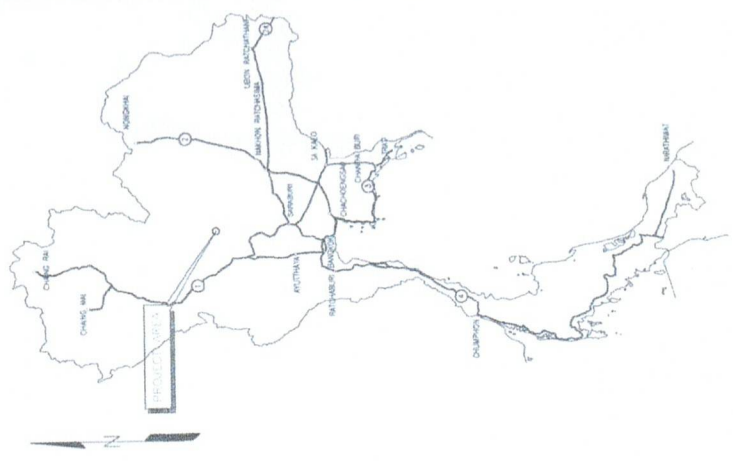

KEY MAP

ชื่อ	นาย	ตำแหน่ง
นาย พงษ์	นาย	นาย
ชื่อ	นาย	ตำแหน่ง
นาย พงษ์	นาย	นาย
ชื่อ	นาย	ตำแหน่ง
นาย พงษ์	นาย	นาย

[Handwritten signature]

[Handwritten signature]

[Handwritten signature]

LIST OF STANDARD DRAWINGS FOR ROAD WORK

SHEET NO.	TITLE	DRAWING NO.
44	CONNECTION ROAD DETAILS	GS-104
45	SIDE ROAD & PRIVATE DRIVE DETAILS	GS-105
46	WORTH-OF-WAY MONUMENT	GS-106
47	KILOMETER MARKER	GS-107
48	KILOMETER STONE	GS-108
49	CONCRETE CURB & CURB AND OUTER	GS-109
50	SEWERAGE	GS-110
SECTION 3) TRAFFIC SIGN, WARNING AND SAFETY DEVICES		
51	WIND ROAD SIGN	RS-101
52	ROAD SIGN AT END AND ENTRANCE	RS-102
53	ROAD SIGN AT INTERSECTION	RS-103
54	ROAD SIGN AT CLIMBING LAKE	RS-104
55	TRAFFIC MARKING	RS-201
56	MARKING DETAILS - I	RS-202
57	MARKING DETAILS - II	RS-203
58	TRAFFIC CONTROL DEVICES FOR HIGHWAY UNDER CONSTRUCTION	RS-301
59	TRAFFIC SIGN AND DEVICES - I	RS-302
60	TRAFFIC SIGN AND DEVICES - II	RS-303
61	INSTALLATION GUIDELINE - I	RS-304
62	INSTALLATION GUIDELINE - II	RS-305
63	INSTALLATION GUIDELINE - III	RS-401
64	INSTALLATION GUIDELINE - IV	RS-402
65	OVERHEAD TRAFFIC SIGN	RS-403
66	OVERHEAD TRAFFIC SIGN	RS-404
67	STEEL FRAME FOR MOUNTING WITH < 18.00 M.	RS-405
68	STEEL FRAME FOR MOUNTING WITH < 20.00 M.	RS-406
69	STEEL FRAME FOR MOUNTING WITH < 28.00 M.	RS-407
70	ILLUMINATED SIGN	RS-501
71	OVERHANG TRAFFIC SIGN	RS-502
72	STEEL POLE TYPE I FOR SIGN PLATES NOT MORE THAN 50,000 SQ.CM.	RS-503
73	STEEL POLE TYPE II FOR SIGN PLATES NOT MORE THAN 242,800 SQ.CM.	RS-504
74	FOOTING DETAILS	RS-601
75	BRIDGE	RS-602
76	TWO LANES AT T-INTERSECTION	RS-603
77	MULTILANES AT T-INTERSECTION	RS-604
78	GUARDRAIL	RS-605
79	SINGLE W-BEAM GUARDRAIL	RS-606
80	DOUBLE W-BEAM GUARDRAIL	RS-607
81	INSTALLATION AND W-BEAM GUARDRAIL APPROACH TYPE-I	RS-608
82	INSTALLATION AND W-BEAM GUARDRAIL APPROACH TYPE-II	RS-609
83	SLICE POST	RS-610
84	CONCRETE BARRIER	RS-611
85	TYPE I	RS-612
86	TYPE II	RS-613
87	TYPE III	RS-614
88	TYPE IV	RS-615
89	TYPE V	RS-616
90	PRE-CAST CONCRETE BARRIER TYPE I/A	RS-617

LIST OF STANDARD DRAWINGS FOR ROAD WORK

SHEET NO.	TITLE	DRAWING NO.
1	ABREVIATION AND SYMBOLS	AS-001
2	SECTION 1) TYPICAL CROSS SECTIONS	TS-101
3	TYPICAL CROSS-SECTION FOR 2-LANES HIGHWAY	TS-201
4	NARROW R.O.W. - I	TS-202
5	NARROW R.O.W. - II	TS-203
6	FIRST STAGE FOR UPRITY TO MEDIUM POPULATED AREA	TS-301
7	TYPICAL CROSS-SECTION FOR DIVIDED HIGHWAY	TS-302
8	R.O.W. WITH 30.00 M.	TS-303
9	R.O.W. WITH 40.00 M.	TS-304
10	R.O.W. WITH 50.00 M.	TS-305
11	R.O.W. WITH 60.00 M. - I	TS-306
12	R.O.W. WITH 60.00 M. - II	TS-307
13	R.O.W. WITH 70.00 M. - I	TS-308
14	R.O.W. WITH 70.00 M. - II	TS-309
15	R.O.W. WITH 80.00 M. - I	TS-310
16	R.O.W. WITH 80.00 M. - II	TS-311
17	R.O.W. WITH 90.00 M. - I	TS-312
18	R.O.W. WITH 90.00 M. - II	TS-313
19	TYPICAL CROSS-SECTION FOR DEEP CUT AND HIGH FILL	TS-401
SECTION 2) GEOMETRIC & GENERAL DESIGN		
20	SUPERELEVATION ATTAINING AND WINDING	GS-101
21	2-LANE HIGHWAY ON SPIRAL CURVE	GS-102
22	COMPOUND AND REVERSE CURVE	GS-103
23	MULTI-LANE HIGHWAY DEPRESSION MEDIAN ON CIRCULAR CURVE	GS-104
24	MULTI-LANE HIGHWAY RAISED MEDIAN ON CIRCULAR CURVE	GS-105
25	MULTI-LANE HIGHWAY BARRIER MEDIAN ON CIRCULAR CURVE	GS-106
26	MULTI-LANE HIGHWAY ON SPIRAL CURVE	GS-107
27	TRAVELLED WAY WIDENING DETAILS	GS-201
28	W-BEAM AND SH-12 DESIGN VEHICLE	GS-301
29	MEDIAN OPENING	GS-401
30	U-TURN GUIDELINE	GS-402
31	DEPRESSED & RAISED MEDIAN	GS-501
32	BARRIER MEDIAN & SPECIAL U-TURN	GS-502
33	CLIMBING LAKE	GS-601
34	TWO-LANES HIGHWAY AND MULTI-LANES HIGHWAY	GS-602
35	EMERGENCY ESCAPE RAMP	GS-603
36	JOINT REINFORCED CONCRETE PAVEMENT (JRP)	GS-604
37	DETAILS OF JOINT	GS-605
38	PLAN SECTION AND REINFORCEMENT DETAILS	GS-606
39	CONTINUOUSLY REINFORCED CONCRETE PAVEMENT (CRCP)	GS-607
40	DETAILS OF JOINT	GS-608
41	DETAILS OF JOINT	GS-609
42	DETAILS OF JOINT	GS-610
43	DETAILS OF JOINT	GS-611
44	DETAILS OF JOINT	GS-612
45	DETAILS OF JOINT	GS-613
46	DETAILS OF JOINT	GS-614
47	DETAILS OF JOINT	GS-615
48	DETAILS OF JOINT	GS-616
49	DETAILS OF JOINT	GS-617
50	DETAILS OF JOINT	GS-618
51	DETAILS OF JOINT	GS-619
52	DETAILS OF JOINT	GS-620
53	DETAILS OF JOINT	GS-621
54	DETAILS OF JOINT	GS-622
55	DETAILS OF JOINT	GS-623
56	DETAILS OF JOINT	GS-624
57	DETAILS OF JOINT	GS-625
58	DETAILS OF JOINT	GS-626
59	DETAILS OF JOINT	GS-627
60	DETAILS OF JOINT	GS-628
61	DETAILS OF JOINT	GS-629
62	DETAILS OF JOINT	GS-630
63	DETAILS OF JOINT	GS-631
64	DETAILS OF JOINT	GS-632
65	DETAILS OF JOINT	GS-633
66	DETAILS OF JOINT	GS-634
67	DETAILS OF JOINT	GS-635
68	DETAILS OF JOINT	GS-636
69	DETAILS OF JOINT	GS-637
70	DETAILS OF JOINT	GS-638
71	DETAILS OF JOINT	GS-639
72	DETAILS OF JOINT	GS-640
73	DETAILS OF JOINT	GS-641
74	DETAILS OF JOINT	GS-642
75	DETAILS OF JOINT	GS-643
76	DETAILS OF JOINT	GS-644
77	DETAILS OF JOINT	GS-645
78	DETAILS OF JOINT	GS-646
79	DETAILS OF JOINT	GS-647
80	DETAILS OF JOINT	GS-648
81	DETAILS OF JOINT	GS-649
82	DETAILS OF JOINT	GS-650
83	DETAILS OF JOINT	GS-651
84	DETAILS OF JOINT	GS-652
85	DETAILS OF JOINT	GS-653
86	DETAILS OF JOINT	GS-654
87	DETAILS OF JOINT	GS-655
88	DETAILS OF JOINT	GS-656
89	DETAILS OF JOINT	GS-657
90	DETAILS OF JOINT	GS-658
91	DETAILS OF JOINT	GS-659
92	DETAILS OF JOINT	GS-660
93	DETAILS OF JOINT	GS-661
94	DETAILS OF JOINT	GS-662
95	DETAILS OF JOINT	GS-663
96	DETAILS OF JOINT	GS-664
97	DETAILS OF JOINT	GS-665
98	DETAILS OF JOINT	GS-666
99	DETAILS OF JOINT	GS-667
100	DETAILS OF JOINT	GS-668
101	DETAILS OF JOINT	GS-669
102	DETAILS OF JOINT	GS-670
103	DETAILS OF JOINT	GS-671
104	DETAILS OF JOINT	GS-672
105	DETAILS OF JOINT	GS-673
106	DETAILS OF JOINT	GS-674
107	DETAILS OF JOINT	GS-675
108	DETAILS OF JOINT	GS-676
109	DETAILS OF JOINT	GS-677
110	DETAILS OF JOINT	GS-678
111	DETAILS OF JOINT	GS-679
112	DETAILS OF JOINT	GS-680
113	DETAILS OF JOINT	GS-681
114	DETAILS OF JOINT	GS-682
115	DETAILS OF JOINT	GS-683
116	DETAILS OF JOINT	GS-684
117	DETAILS OF JOINT	GS-685
118	DETAILS OF JOINT	GS-686
119	DETAILS OF JOINT	GS-687
120	DETAILS OF JOINT	GS-688
121	DETAILS OF JOINT	GS-689
122	DETAILS OF JOINT	GS-690
123	DETAILS OF JOINT	GS-691
124	DETAILS OF JOINT	GS-692
125	DETAILS OF JOINT	GS-693
126	DETAILS OF JOINT	GS-694
127	DETAILS OF JOINT	GS-695
128	DETAILS OF JOINT	GS-696
129	DETAILS OF JOINT	GS-697
130	DETAILS OF JOINT	GS-698
131	DETAILS OF JOINT	GS-699
132	DETAILS OF JOINT	GS-700
133	DETAILS OF JOINT	GS-701
134	DETAILS OF JOINT	GS-702
135	DETAILS OF JOINT	GS-703

GENERAL

SHEET NO.	TITLE
A	TITLE SHEET
B1 - B3	INDEX OF DRAWINGS
C1 - C4	SUMMARY OF QUANTITIES I, II, III, IV
D1 - D2	CONSTRUCTION
E	SPECIAL PROVISION FOR STREET LIGHTING
F	SPECIAL PROVISION FOR CONSTRUCTION MATERIALS
G	รายละเอียดการควบคุมการก่อสร้างงานจราจร
H	รายละเอียดการควบคุมการก่อสร้างงานจราจร
I-1	LAYOUT PLAN
I-2	SECTION A - A
I-3	SECTION B - B

วันที่ 02/08/66
วันที่ 02/08/66
วันที่ 02/08/66

[Handwritten signature]

[Handwritten signature]

[Handwritten signature]

[Handwritten signature]

LIST OF STANDARD DRAWINGS FOR STRUCTURAL WORK

SHEET NO.	TITLE	DRAWING NO.
250	WALL BRACING FOR SPREAD FOOTING PER DETAIL	PR-304
251	WALL BRACING FOR PILE BENT DETAIL	PR-305
252	WALL BRACING FOR ON BED ROCK DETAIL	PR-306
253	PIER ON BED ROCK DETAIL	PR-307
254	ABUTMENT ON BED ROCK DETAIL	PR-308
255	ABUTMENT 15.00 M. SPAN (MAX), 4.00 M. < HEIGHT ≤ 8.00 M.	PR-309
256	PILE FOOTING DETAILS	PR-310
257	TYPICAL DETAILS FOR PIER AND FOOTING	PC-01
258	SKIFF FOOTING FOR SINGLE COLUMN PIER	PC-02
259	PILE PATTERN FOR SINGLE COLUMN PIER	PC-03
260	PILE PATTERN FOR MULTI COLUMN PIERS	PC-04
261	PRECAST SKIFFING	PC-05
262	SINGLE COLUMN PIER WITHOUT SIDEWALK (FOR I ORDER)	PC-06
263	ROADWAY WITH 8.00 - 12.00 M., 15.00 M. AND 20.00 M. SPAN, HEIGHT ≤ 8.00 M.	PC-07
264	ROADWAY WITH 13.00 - 15.00 M., 15.00 M. AND 20.00 M. SPAN, HEIGHT ≤ 8.00 M.	PC-08
265	ROADWAY WITH 8.00 - 12.00 M., 15.00 M. AND 20.00 M. SPAN, HEIGHT ≤ 15.00 M.	PC-09
266	ROADWAY WITH 13.00 - 15.00 M., 15.00 M. AND 20.00 M. SPAN, HEIGHT ≤ 15.00 M.	PC-10
267	THREE COLUMNS PIER WITHOUT SIDEWALK (FOR I ORDER)	PC-11
268	ROADWAY WITH 13.00 - 15.00 M., 15.00 M. AND 20.00 M. SPAN, HEIGHT ≤ 15.00 M.	PC-12
269	ABUTMENT WITHOUT SIDEWALK (FOR I ORDER)	PC-13
270	SINGLE COLUMN PIER WITH SIDEWALK (FOR I ORDER)	PC-14
271	ROADWAY WITH 8.00 - 11.00 M., 15.00 M. AND 20.00 M. SPAN, HEIGHT ≤ 8.00 M.	PC-15
272	ROADWAY WITH 12.00 - 15.00 M., 15.00 M. AND 20.00 M. SPAN, HEIGHT ≤ 8.00 M.	PC-16
273	ROADWAY WITH 8.00 - 15.00 M., 15.00 M. AND 20.00 M. SPAN, 8.00 M. < HEIGHT ≤ 15.00 M.	PC-17
274	ROADWAY WITH 8.00 - 15.00 M., 20.00 M. SPAN, 8.00 M. < HEIGHT ≤ 15.00 M.	PC-18
275	TWO COLUMNS PIER WITH SIDEWALK (FOR I ORDER)	PC-19
276	ROADWAY WITH 8.00 - 15.00 M., 15.00 M. AND 20.00 M. SPAN, HEIGHT ≤ 15.00 M.	PC-20
277	ROADWAY WITH 13.00 - 15.00 M., 15.00 M. AND 20.00 M. SPAN, HEIGHT ≤ 15.00 M.	PC-21
278	ROADWAY WITH 8.00 - 15.00 M., 15.00 M. AND 20.00 M. SPAN, HEIGHT ≤ 8.00 M.	PC-22
279	ROADWAY WITH 8.00 - 15.00 M., 15.00 M. AND 20.00 M. SPAN, 8.00 M. < HEIGHT ≤ 15.00 M.	PC-23
280	ROADWAY WITH 13.00 - 15.00 M., 15.00 M. AND 20.00 M. SPAN, 8.00 M. < HEIGHT ≤ 15.00 M.	PC-24
281	TWO COLUMNS PIER WITHOUT SIDEWALK (FOR BOX BEAM)	PC-25
282	THREE COLUMNS PIER WITHOUT SIDEWALK (FOR BOX BEAM)	PC-26
283	ROADWAY WITH 13.00 - 15.00 M., 15.00 M. AND 20.00 M. SPAN, HEIGHT ≤ 15.00 M.	PC-27
284	ABUTMENT WITHOUT SIDEWALK (FOR BOX BEAM)	PC-28
285	SINGLE COLUMN PIER WITH SIDEWALK (FOR BOX BEAM)	PC-29
286	ROADWAY WITH 8.00 - 15.00 M., 15.00 M. AND 20.00 M. SPAN, HEIGHT ≤ 15.00 M.	PC-30
287	ROADWAY WITH 13.00 - 15.00 M., 15.00 M. AND 20.00 M. SPAN, HEIGHT ≤ 15.00 M.	PC-31
288	THREE COLUMNS PIER WITH SIDEWALK (FOR BOX BEAM)	PC-32
289	ABUTMENT WITH SIDEWALK (FOR BOX BEAM)	PC-33
290	SECTION 2: BRIDGE ACCESSORIES	BR-101
291	REINFORCEMENT DETAILS	BR-102
292	PRECAST FH AND FINISHING DETAILS	BR-103
293	BRIDGE SOIL	SH-201
294	SPECIAL BRIDGE NAME SIGN	SH-202
295	GENERAL BRIDGE NAME SIGN	SH-203
296	BRIDGE INFORMATION SIGN & BENCH MARK	SH-204

LIST OF STANDARD DRAWINGS FOR STRUCTURAL WORK

SHEET NO.	TITLE	DRAWING NO.
200	STRUCTURAL NOTES	SH-101
201	GENERAL NOTES - I	SH-102
202	GENERAL NOTES - II	SH-103
203	GENERAL NOTES - III	SH-104
204	SECTION 1: BRIDGE SPAN NOT MORE THAN 20.00 M.	SH-105
205	R.C. SLAB BRIDGE	SH-106
206	1' - 25' SKEW PLAN AND SECTION DETAILS	SH-107
207	20' - 45' SKEW PLAN AND SECTION DETAILS	SH-108
208	TAPERED PLAN AND SECTION DETAILS	SH-109
209	TRAPPIED PLAN AND SECTION DETAILS, EDGE BEAM REINFORCEMENT	SH-110
210	0' - 45' SKEW PC BOX BEAM 15.00 M. AND 20.00 M. SPAN	SH-111
211	0' - 45' SKEW PC PLANK GIRDER BRIDGE	SH-112
212	ORDER DIMENSIONS AND SECTIONS	SH-113
213	ORDER REINFORCEMENT DETAILS	SH-114
214	ORDER PRESTRESSING AND REINFORCEMENT	SH-115
215	ORDER DIMENSION	SH-116
216	ORDER PRESTRESSING AND REINFORCEMENT	SH-117
217	ORDER DIMENSION	SH-118
218	ORDER PRESTRESSING AND REINFORCEMENT	SH-119
219	ORDER DIMENSION	SH-120
220	ORDER PRESTRESSING AND REINFORCEMENT	SH-121
221	ORDER DIMENSION	SH-122
222	ORDER PRESTRESSING AND REINFORCEMENT	SH-123
223	ORDER DIMENSION	SH-124
224	ORDER PRESTRESSING AND REINFORCEMENT	SH-125
225	ORDER DIMENSION	SH-126
226	ORDER PRESTRESSING AND REINFORCEMENT	SH-127
227	ORDER DIMENSION	SH-128
228	ORDER PRESTRESSING AND REINFORCEMENT	SH-129
229	ORDER DIMENSION	SH-130
230	ORDER PRESTRESSING AND REINFORCEMENT	SH-131
231	ORDER DIMENSION	SH-132
232	ORDER PRESTRESSING AND REINFORCEMENT	SH-133
233	ORDER DIMENSION	SH-134
234	ORDER PRESTRESSING AND REINFORCEMENT	SH-135
235	ORDER DIMENSION	SH-136
236	ORDER PRESTRESSING AND REINFORCEMENT	SH-137
237	ORDER DIMENSION	SH-138
238	ORDER PRESTRESSING AND REINFORCEMENT	SH-139
239	ORDER DIMENSION	SH-140
240	ORDER PRESTRESSING AND REINFORCEMENT	SH-141
241	ORDER DIMENSION	SH-142
242	ORDER PRESTRESSING AND REINFORCEMENT	SH-143
243	ORDER DIMENSION	SH-144
244	ORDER PRESTRESSING AND REINFORCEMENT	SH-145
245	ORDER DIMENSION	SH-146
246	ORDER PRESTRESSING AND REINFORCEMENT	SH-147
247	ORDER DIMENSION	SH-148
248	ORDER PRESTRESSING AND REINFORCEMENT	SH-149
249	ORDER DIMENSION	SH-150

LIST OF STANDARD DRAWINGS FOR STRUCTURAL WORK

SHEET NO.	TITLE	DRAWING NO.
296	BRIDGE APPROACH SLAB	AP-101
297	0' - 25' SKEW REINFORCEMENT AND FORMWORK BRIDGEPIER DETAILS	AP-102
298	20' - 45' SKEW REINFORCEMENT AND FORMWORK BRIDGEPIER DETAILS	AP-103
299	0' - 45' SKEW BEARING UNIT	AP-104
300	PILE ARRANGEMENT, SECTION AND DETAILS	AP-105
301	REINFORCEMENT AND DETAILS	AP-106
302	PILE ARRANGEMENT AND DETAILS	AP-107
303	R.C. RETAINMENT WALLS	AP-108
304	ELASTOMERIC BEARING PAD	AP-109
305	INSTALLATION OF ELASTOMERIC BEARING PAD AND BUFFER, FULL JOINT DETAILS	AP-110
306	NATURAL RUBBER SPECIFICATIONS	AP-111
307	CHLOROPRENE (NIPRENE) RUBBER SPECIFICATIONS	AP-112
308	EXPANSION JOINT	AP-113
309	SPECIFICATIONS	AP-114
310	CONCRETE BRIDGE SURFACE	AP-115
311	ASPHALT BRIDGE SURFACE	AP-116
312	PILES SPECIFICATIONS	AP-117
313	R.C. PILES	AP-118
314	0.40 x 0.40 M. PILE CAPACITY AND REINFORCEMENT DETAILS	AP-119
315	0.525 x 0.525 M. PILE CAPACITY AND REINFORCEMENT DETAILS	AP-120
316	0.65 x 0.65 M. PILE CAPACITY AND REINFORCEMENT DETAILS	AP-121
317	PC PILES	AP-122
318	0.40 x 0.40 M. PILE CAPACITY AND REINFORCEMENT DETAILS	AP-123
319	0.525 x 0.525 M. PILE CAPACITY AND REINFORCEMENT DETAILS	AP-124
320	0.65 x 0.65 M. PILE CAPACITY AND REINFORCEMENT DETAILS	AP-125
321	SPIN PILES	AP-126
322	0.40 M. PILE CAPACITY AND REINFORCEMENT DETAILS	AP-127
323	0.50 M. PILE CAPACITY AND REINFORCEMENT DETAILS	AP-128
324	0.60 M. PILE CAPACITY AND REINFORCEMENT DETAILS	AP-129
325	SECTION 3: REINFORCED CONCRETE BOX CULVERT	BC-101
326	CAST-IN-SITU BOX CULVERT	BC-102
327	RIBB FRAME R.C. BOX CULVERT, PLAN ELEVATION AND SECTIONS	BC-103
328	RIBB FRAME R.C. BOX CULVERT, TABLE OF REINFORCEMENT	BC-104
329	SAMPLE SPAN R.C. BOX CULVERT, PLAN ELEVATION AND SECTION	BC-105
330	R.C. HEADWALL FOR BOX CULVERT	BC-106
331	SECTION 4: PRECAST BOX CULVERT	BC-107
332	PRECAST BOX CULVERT	BC-108
333	SECTION 5: RETAINING WALL	BC-109
334	RETAINING WALL	BC-110
335	TYPE 1 AND 2	BC-111
336	TYPE 3A	BC-112
337	TYPE 3B	BC-113
338	TYPE 3C	BC-114
339	TYPE 4	BC-115
340	TYPE 5 (H x 3.00 M.)	BC-116
341	TYPE 5 (L x 3.00 M. x 6.00 M.)	BC-117
342	TYPE 5 - PILE DETAILS	BC-118

REVISIONS

NO.	REVISION	DATE
01	...	01/08/18
02	...	02/08/18

Handwritten signatures and initials in blue ink.

Handwritten signature in blue ink.

Handwritten signature in blue ink.

สรุบบัญชีปริมาณวัสดุ

SUMMARY OF QUANTITIES-II

งานก่อสร้างระบบไฟฟ้าแรงดันสูง 115 KV. (50/1) - สถานีหม้อแปลง & สายส่ง

ITEM	DESCRIPTION	UNIT	QUANTITY	REMARK
8.1.1	CONCRETE PAINT	SQM	18.00	
8.1.2	WATER	SQM	103.00	
8.1.3	WATER	SQM	103.00	
8.1.4	WATER	SQM	103.00	
8.1.5	WATER	SQM	103.00	
8.1.6	WATER	SQM	103.00	
8.1.7	WATER	SQM	103.00	
8.1.8	WATER	SQM	103.00	
8.1.9	WATER	SQM	103.00	
8.1.10	WATER	SQM	103.00	
8.1.11	WATER	SQM	103.00	
8.1.12	WATER	SQM	103.00	
8.1.13	WATER	SQM	103.00	
8.1.14	WATER	SQM	103.00	
8.1.15	WATER	SQM	103.00	
8.1.16	WATER	SQM	103.00	
8.1.17	WATER	SQM	103.00	
8.1.18	WATER	SQM	103.00	
8.1.19	WATER	SQM	103.00	
8.1.20	WATER	SQM	103.00	
8.1.21	WATER	SQM	103.00	
8.1.22	WATER	SQM	103.00	
8.1.23	WATER	SQM	103.00	
8.1.24	WATER	SQM	103.00	
8.1.25	WATER	SQM	103.00	
8.1.26	WATER	SQM	103.00	
8.1.27	WATER	SQM	103.00	
8.1.28	WATER	SQM	103.00	
8.1.29	WATER	SQM	103.00	
8.1.30	WATER	SQM	103.00	
8.1.31	WATER	SQM	103.00	
8.1.32	WATER	SQM	103.00	
8.1.33	WATER	SQM	103.00	
8.1.34	WATER	SQM	103.00	
8.1.35	WATER	SQM	103.00	
8.1.36	WATER	SQM	103.00	
8.1.37	WATER	SQM	103.00	
8.1.38	WATER	SQM	103.00	
8.1.39	WATER	SQM	103.00	
8.1.40	WATER	SQM	103.00	
8.1.41	WATER	SQM	103.00	
8.1.42	WATER	SQM	103.00	
8.1.43	WATER	SQM	103.00	
8.1.44	WATER	SQM	103.00	
8.1.45	WATER	SQM	103.00	
8.1.46	WATER	SQM	103.00	
8.1.47	WATER	SQM	103.00	
8.1.48	WATER	SQM	103.00	
8.1.49	WATER	SQM	103.00	
8.1.50	WATER	SQM	103.00	
8.1.51	WATER	SQM	103.00	
8.1.52	WATER	SQM	103.00	
8.1.53	WATER	SQM	103.00	
8.1.54	WATER	SQM	103.00	
8.1.55	WATER	SQM	103.00	
8.1.56	WATER	SQM	103.00	
8.1.57	WATER	SQM	103.00	
8.1.58	WATER	SQM	103.00	
8.1.59	WATER	SQM	103.00	
8.1.60	WATER	SQM	103.00	
8.1.61	WATER	SQM	103.00	
8.1.62	WATER	SQM	103.00	
8.1.63	WATER	SQM	103.00	
8.1.64	WATER	SQM	103.00	
8.1.65	WATER	SQM	103.00	
8.1.66	WATER	SQM	103.00	
8.1.67	WATER	SQM	103.00	
8.1.68	WATER	SQM	103.00	
8.1.69	WATER	SQM	103.00	
8.1.70	WATER	SQM	103.00	
8.1.71	WATER	SQM	103.00	
8.1.72	WATER	SQM	103.00	
8.1.73	WATER	SQM	103.00	
8.1.74	WATER	SQM	103.00	
8.1.75	WATER	SQM	103.00	
8.1.76	WATER	SQM	103.00	
8.1.77	WATER	SQM	103.00	
8.1.78	WATER	SQM	103.00	
8.1.79	WATER	SQM	103.00	
8.1.80	WATER	SQM	103.00	
8.1.81	WATER	SQM	103.00	
8.1.82	WATER	SQM	103.00	
8.1.83	WATER	SQM	103.00	
8.1.84	WATER	SQM	103.00	
8.1.85	WATER	SQM	103.00	
8.1.86	WATER	SQM	103.00	
8.1.87	WATER	SQM	103.00	
8.1.88	WATER	SQM	103.00	
8.1.89	WATER	SQM	103.00	
8.1.90	WATER	SQM	103.00	
8.1.91	WATER	SQM	103.00	
8.1.92	WATER	SQM	103.00	
8.1.93	WATER	SQM	103.00	
8.1.94	WATER	SQM	103.00	
8.1.95	WATER	SQM	103.00	
8.1.96	WATER	SQM	103.00	
8.1.97	WATER	SQM	103.00	
8.1.98	WATER	SQM	103.00	
8.1.99	WATER	SQM	103.00	
8.1.100	WATER	SQM	103.00	

REMARKS
 THE QUANTITIES AS SHOWN ON THE DRAWING IS ONLY PRELIMINARY
 ESTIMATED FOR CONSTRUCTION. THE ACTUAL QUANTITIES AS OF CONSTRUCTION
 STAGING SHALL BE COMPUTED TO SUIT FOR THE FIELD CONDITION
 AS DIRECTED BY CONTRACTOR OF HONORARY SUPERVISOR CHARGED.

ชื่อ	นาย	ตำแหน่ง	วันที่
นาย	นาย	นาย	02/04/65
นาย	นาย	นาย	02/04/65
นาย	นาย	นาย	02/04/65

Handwritten signature and notes in Thai script.

ITEM	DESCRIPTION	UNIT	QUANTITY	REMARK
8.1.1	CONCRETE PAINT	SQM	18.00	
8.1.2	WATER	SQM	103.00	
8.1.3	WATER	SQM	103.00	
8.1.4	WATER	SQM	103.00	
8.1.5	WATER	SQM	103.00	
8.1.6	WATER	SQM	103.00	
8.1.7	WATER	SQM	103.00	
8.1.8	WATER	SQM	103.00	
8.1.9	WATER	SQM	103.00	
8.1.10	WATER	SQM	103.00	
8.1.11	WATER	SQM	103.00	
8.1.12	WATER	SQM	103.00	
8.1.13	WATER	SQM	103.00	
8.1.14	WATER	SQM	103.00	
8.1.15	WATER	SQM	103.00	
8.1.16	WATER	SQM	103.00	
8.1.17	WATER	SQM	103.00	
8.1.18	WATER	SQM	103.00	
8.1.19	WATER	SQM	103.00	
8.1.20	WATER	SQM	103.00	
8.1.21	WATER	SQM	103.00	
8.1.22	WATER	SQM	103.00	
8.1.23	WATER	SQM	103.00	
8.1.24	WATER	SQM	103.00	
8.1.25	WATER	SQM	103.00	
8.1.26	WATER	SQM	103.00	
8.1.27	WATER	SQM	103.00	
8.1.28	WATER	SQM	103.00	
8.1.29	WATER	SQM	103.00	
8.1.30	WATER	SQM	103.00	
8.1.31	WATER	SQM	103.00	
8.1.32	WATER	SQM	103.00	
8.1.33	WATER	SQM	103.00	
8.1.34	WATER	SQM	103.00	
8.1.35	WATER	SQM	103.00	
8.1.36	WATER	SQM	103.00	
8.1.37	WATER	SQM	103.00	
8.1.38	WATER	SQM	103.00	
8.1.39	WATER	SQM	103.00	
8.1.40	WATER	SQM	103.00	
8.1.41	WATER	SQM	103.00	
8.1.42	WATER	SQM	103.00	
8.1.43	WATER	SQM	103.00	
8.1.44	WATER	SQM	103.00	
8.1.45	WATER	SQM	103.00	
8.1.46	WATER	SQM	103.00	
8.1.47	WATER	SQM	103.00	
8.1.48	WATER	SQM	103.00	
8.1.49	WATER	SQM	103.00	
8.1.50	WATER	SQM	103.00	
8.1.51	WATER	SQM	103.00	
8.1.52	WATER	SQM	103.00	
8.1.53	WATER	SQM	103.00	
8.1.54	WATER	SQM	103.00	
8.1.55	WATER	SQM	103.00	
8.1.56	WATER	SQM	103.00	
8.1.57	WATER	SQM	103.00	
8.1.58	WATER	SQM	103.00	
8.1.59	WATER	SQM	103.00	
8.1.60	WATER	SQM	103.00	
8.1.61	WATER	SQM	103.00	
8.1.62	WATER	SQM	103.00	
8.1.63	WATER	SQM	103.00	
8.1.64	WATER	SQM	103.00	
8.1.65	WATER	SQM	103.00	
8.1.66	WATER	SQM	103.00	
8.1.67	WATER	SQM	103.00	
8.1.68	WATER	SQM	103.00	
8.1.69	WATER	SQM	103.00	
8.1.70	WATER	SQM	103.00	
8.1.71	WATER	SQM	103.00	
8.1.72	WATER	SQM	103.00	
8.1.73	WATER	SQM	103.00	
8.1.74	WATER	SQM	103.00	
8.1.75	WATER	SQM	103.00	
8.1.76	WATER	SQM	103.00	
8.1.77	WATER	SQM	103.00	
8.1.78	WATER	SQM	103.00	
8.1.79	WATER	SQM	103.00	
8.1.80	WATER	SQM	103.00	
8.1.81	WATER	SQM	103.00	
8.1.82	WATER	SQM	103.00	
8.1.83	WATER	SQM	103.00	
8.1.84	WATER	SQM	103.00	
8.1.85	WATER	SQM	103.00	
8.1.86	WATER	SQM	103.00	
8.1.87	WATER	SQM	103.00	
8.1.88	WATER	SQM	103.00	
8.1.89	WATER	SQM	103.00	
8.1.90	WATER	SQM	103.00	
8.1.91	WATER	SQM	103.00	
8.1.92	WATER	SQM	103.00	
8.1.93	WATER	SQM	103.00	
8.1.94	WATER	SQM	103.00	
8.1.95	WATER	SQM	103.00	
8.1.96	WATER	SQM	103.00	
8.1.97	WATER	SQM	103.00	
8.1.98	WATER	SQM	103.00	
8.1.99	WATER	SQM	103.00	
8.1.100	WATER	SQM	103.00	

Handwritten signature and notes in Thai script.

2. การเปลี่ยนแปลงรูปแบบโครงสร้างที่ไม่ต้องแก้ไขแบบและข้อมูล

- 2.1 ให้นำแบบก่อสร้าง ตรวจสอบแบบก่อสร้างตามเป็นจริงในสนาม หากมีความเป็นจริง
ปรับแก้แบบให้เหมาะสม นำร่างโครงการ สามารถพิจารณาปรับแก้แบบให้เหมาะสมกับพื้นที่
โดยความเห็นชอบจากสำนักงานควบคุมคุณภาพงานช่าง
- 2.2 การปรับแก้แบบก่อสร้างตามเป็นจริงในสนาม
โครงการ สามารถปรับแก้แบบก่อสร้างตามเป็นจริงในสนามได้ตามสภาพความเป็นจริงในสนาม
โดยความเห็นชอบจากสำนักงานควบคุมคุณภาพงานช่าง
- 2.3 ความปลอดภัยด้านกำลังดินเหนียว
โครงการ สามารถปรับแก้แบบก่อสร้างตามเป็นจริงในสนามได้ แต่ต้องไม่กระทบต่อ
เสถียรภาพของดินเหนียว โดยความเห็นชอบจากสำนักงานควบคุมคุณภาพงานช่าง
- 2.4 กว้างถนน (จุดเริ่มต้น ทางเข้าและทางออกทางเข้า)
ให้อยู่ในจุดตัดของจุดตัดโครงการ เพื่อให้เหมาะสมกับสภาพความเป็นจริงในสนาม
โดยความเห็นชอบจากสำนักงานควบคุมคุณภาพงานช่าง ดังนี้
- กว้างคันหนทาง (ในกรณีที่ไม่ได้กำหนดไว้ในแบบ) จุดเปิดเกาะ
- เส้นทแยง และบริเวณขอบเขตเปิดเกาะ
- 2.5 งานก่อสร้างที่กระทบขอบคันหนทาง และรูปเชิงพื้นที่จราจร
ให้อยู่ในจุดตัดของจุดตัดโครงการ เพื่อให้โครงสร้างตามความเป็นจริงในสนาม
โดยความเห็นชอบจากสำนักงานควบคุมคุณภาพงานช่าง ดังนี้
- ปรับคันหนทาง คันรับขอบคันหนทางข้างในและข้างนอก
- ปรับขอบทางวิ่งและคันรับขอบคันหนทางข้างในและข้างนอก
- ปรับหรือยกคันหนทาง (ในกรณีที่ไม่ได้กำหนดไว้ในแบบ) ของโครงการอื่นที่กระทบคันหนทาง
- 2.6 งานก่อสร้างถนน
2.6.1 เส้นหรือความยาว และปรับเส้นตำแหน่งถนนตามที่กำหนดไว้ในแบบ เพื่อให้ถูกต้อง
และเหมาะสมกับสภาพความเป็นจริงในสนาม ให้อยู่ในจุดตัดของจุดตัดโครงการ และตรวจสอบให้
เหมาะสมกับรูปเชิงพื้นที่จราจร
2.6.2 ให้อยู่ในจุดตัดของจุดตัดโครงการ โดยความเห็นชอบจากสำนักงานควบคุมคุณภาพงานช่าง
ในกรณีดังนี้
- เปลี่ยนแปลงขนาดถนน
- เส้นหรือจุดเริ่มต้นแนวถนน
- เส้นหรือจุดตัดแนวถนน
- 2.7 งานก่อสร้างท่อระบายน้ำ
ให้อยู่ในจุดตัดของจุดตัดโครงการ เพื่อให้โครงสร้างตามความเป็นจริงในสนาม
โดยความเห็นชอบจากสำนักงานควบคุมคุณภาพงานช่าง ดังนี้
- เส้นหรือจุดตัดแนวถนน และปรับเส้นตำแหน่งแนวท่อระบายน้ำ
จากที่ที่กำหนดไว้ในแบบ
- เปลี่ยนแปลงระดับหรือวางรูปทรงท่อระบายน้ำ (SKEW) ของถนน
- 2.8 งานก่อสร้างสะพาน
การเปลี่ยนแปลงใด ๆ เช่น ตำแหน่งสะพาน แนวสะพาน ระดับค้ำยัน และมุมเอียง (SKEW)
ของสะพาน เพื่อให้ถูกต้องและเหมาะสมกับสภาพความเป็นจริงในสนาม ให้แนบร่างโครงการ
เสนอขอความเห็นชอบจากสำนักงานควบคุมคุณภาพงานช่าง

1. ข้อกำหนดทั่วไป

- 1.1 ทนต่อสภาวะที่เปลี่ยนแปลงของดิน ธรณีวิทยาและดิน ธรณีวิทยาเป็นต้นของดิน
- 1.2 แบบก่อสร้าง มาตรฐานของ "STANDARD DRAWINGS FOR HIGHWAY DESIGN AND CONSTRUCTION" (ฉบับล่าสุด) จัดทำโดยสำนักงานวิศวกรรมและสถาปัตย์ กรมทางหลวง
- 1.3 การปรับแก้แบบ
ปรับแก้แบบก่อสร้างในแบบก่อสร้างเป็นไปตามที่ได้ระบุไว้ก่อนหน้า ปรับแก้แบบ
ที่แท้จริงให้สอดคล้องกับสภาพความเป็นจริงในสนาม โดยความเห็นชอบจากสำนักงานควบคุมคุณภาพงานช่าง
ตรวจสอบก่อนดำเนินการก่อสร้างในสนามและแจ้งเอกสารประกอบให้
สำนักงานควบคุมคุณภาพงานช่างในระยะเวลา 6 เดือนหรือเร็วกว่าที่ก่อสร้าง
ปรับแก้แบบก่อสร้างไปข้างหน้า ผู้รับจ้างเขียนหรือทำเอกสารได้ ๆ
จากการทางหลวงไม่ได้ทั้งสิ้น
** รายการก่อสร้างที่แนะนำโดยวิศวกร JUNGER RUN ได้ ดังนี้
- BORED PILE
- DRIVEN PILE
- SOIL LOGGING TEST
- DRILLING MONITORING TEST
- SEISMIC INTEGRITY TEST
- SOIL INVESTIGATION TEST
- 1.4 ส่วนที่ปรับแก้แบบก่อสร้างตามเป็นจริงในสนาม ให้ใช้จุดตัดของจุดตัดโครงการ
ปรับแก้แบบก่อสร้างโครงการแบบ 28 5m หากไม่มีความชัดเจน
ของชนิดดินหรือชนิดดิน 28 5m แต่ใช้ค่าเฉลี่ยค่าเฉลี่ยที่ใกล้เคียงกับค่าเฉลี่ยที่ระบุไว้
ของชนิดดินหรือชนิดดินใกล้เคียงกันมากที่สุดตามค่าเฉลี่ยของค่าเฉลี่ยชนิดดิน
ปรับแก้แบบก่อสร้างที่ 28 5m ทั้งนี้จุดตัดของจุดตัดโครงการ 7 5m ตามขนาด
จุดตัดของจุดตัดโครงการในส่วนการปรับแก้แบบก่อสร้างตามเป็นจริงในสนาม 28 5m
- 1.5 เติมน้ำดินคอนกรีต (บดหรือบด) ที่ระบุในแบบก่อสร้าง S30 S30-0 และ S50
ไม่อนุญาตให้ใช้หินบดหรือหินบดที่มีขนาด "1" และที่หินบดที่มีขนาด "2" โดยคำนวณวิธี
ทางความร้อน (HEAT TREATMENT)
- 1.6 ข้อกำหนดการใช้ปูนในแบบก่อสร้าง
ให้สอดคล้องกับข้อกำหนด มอก.กระทรวง ว่าด้วยข้อกำหนดและวิธีการก่อสร้าง
ใช้ปูนที่ผลิตหรือสั่งส่งหรือใช้ปูน (ฉบับที่ 2) พ.ศ.2563
- 1.7 การติดตั้งอุปกรณ์ความปลอดภัยและสิ่งกีดขวางบนทาง
ให้ติดตั้งอุปกรณ์ความปลอดภัยและสิ่งกีดขวางที่ถูกต้องตามข้อกำหนด
ตามมาตรฐานและมาตรฐานของกรมทางหลวง จึงมีระเบียบที่ระบุไว้
ในแบบก่อสร้าง
- 1.8 ป้ายจราจรและป้ายเตือน
การติดตั้งป้ายจราจรและป้ายเตือนให้ปฏิบัติตามข้อกำหนดของ
และตามข้อกำหนดของกรมการจราจรของกรมทางหลวง (ฉบับล่าสุด)
- 1.9 งานปรับรูปสนามให้ใช้ข้อมูลจากแผนที่หรือแผนที่แบบที่ใช้ข้อมูลจราจร
ให้ปฏิบัติตามมาตรฐานของกรมการจราจร
- 1.10 การขุดดินและถมดิน
ให้ปฏิบัติตามข้อกำหนดที่มิได้เป็นไปตามข้อกำหนดของกรมการจราจร
การก่อสร้าง การขุดดินและถมดินให้ปฏิบัติตามข้อกำหนดที่กำหนด
จากทาง อ.ท. บริเวณทางเปิด . MEDIAN OPENING . คันนำทางเปิด ฯลฯ

วันที่	ชื่อ	ตำแหน่ง
08/01/68
08/01/68

(Handwritten signature and stamp)

(Large handwritten signature)

3. ข้อกำหนดงานคอนกรีต

3.1 ปูนซีเมนต์
 งานคอนกรีตที่ทางหลวงให้ใช้ปูนซีเมนต์ปอร์ตแลนด์ประเภทที่ 1 ตามมาตรฐานผลิตภัณฑ์อุตสาหกรรม มคอ.15
 สามารถใช้ปูนซีเมนต์ยี่ห้ออื่นที่เข้ากันได้กับปูนซีเมนต์ปอร์ตแลนด์ประเภทที่ 1 ซึ่งอยู่ภายใต้ มคอ.15 ตามมาตรฐานผลิตภัณฑ์อุตสาหกรรม
 มคอ.2594 หรือเทียบเท่าแทนได้

3.2 สำหรับงานสะพาน ตามแบบ STANDARD DRAWING FOR HIGHWAY DESIGN AND CONSTRUCTION 2018 หรือสะพานช่วงเดียว SIMPLY SUPPORT สะพานช่วงน้อยกว่า 30 เมตร
 ข้อกำหนดสำหรับวิธีการทดสอบที่ผลิตโดยใช้ปูนซีเมนต์ยี่ห้ออื่น ระบุไว้ตรงหัวไป ซึ่งใช้ดังนี้

3.2.1 ให้ดำเนินการทดสอบประสิทธิภาพของคอนกรีตตามข้อ 3.2 ตาม جدولต่อไปนี้ (ค่าทั่วไป)

การทดสอบ (TEST)	มาตรฐานการทดสอบ* หน่วย	ค่าที่ใช้ในการออกแบบ					ใช้ในการทดสอบ
ค่าแรงดึงของคอนกรีต	AASHTO T22 หรือ MPa	30	35	40	45	50	60
ข้อจุ 28 วัน (CUBE)	ASTM C39	ให้ใช้ค่าที่ระบุในแบบหรือผู้จัดการควบคุมงานก่อสร้างของกรมทางหลวง					3.2.2
การยุบตัว***	AASHTO T119 หรือ cm ASTM C143						

*** ซึ่งสามารถปรับใช้ตามที่ได้ระบุในข้อตกลง

3.2.2 ค่าดำเนินการในข้อของทดสอบตามข้อนี้ตามมาตรฐานและรายการจะใช้ค่ากำหนดการก่อสร้างทางหลวง ดังนี้ 2 ปีที่ยังคง

- มาตรฐานการทดสอบ
 - ASTM C39 : STANDARD TEST METHOD FOR COMPRESSIVE STRENGTH OF CYLINDRICAL CONCRETE SPECIMENS
 - ASTM C143 : STANDARD TEST METHOD FOR SLUMP OF HYDRAULIC-CEMENT CONCRETE.
 - AASHTO T22 : STANDARD METHOD OF TEST FOR COMPRESSIVE STRENGTH OF CYLINDRICAL CONCRETE SPECIMENS
 - AASHTO T119 : STANDARD METHOD OF TEST FOR SLUMP OF HYDRAULIC CEMENT CONCRETE

กรมทางหลวง
 ถนนพหลโยธิน แขวงจตุจักร เขตจตุจักร กรุงเทพฯ 103
 โทร. ๐๒-๕๖๑๖๖๖๖ - ๕๖๑๖๖๖๗

(Handwritten mark)

(Handwritten signature)

(Handwritten signature)

(Handwritten signature)

SPECIAL PROVISION FOR STREET LIGHTING

GENERAL NOTE

- ผู้ประสงค์จ้างงาน จะต้องทำการออกแบบและติดตั้งระบบในการออกแบบระบบวางไฟถนนสำหรับติดตั้งตามถนนให้เป็นไปตามข้อกำหนดของกรมโยธาธิการและผังเมือง โดยผู้จ้างงานต้องปฏิบัติตามข้อกำหนดของกรมโยธาธิการและผังเมือง และปฏิบัติตามข้อกำหนดของกรมโยธาธิการและผังเมืองในส่วนที่เกี่ยวข้องกับการออกแบบและติดตั้งระบบวางไฟถนนให้เป็นไปตามข้อกำหนดของกรมโยธาธิการและผังเมือง
- การติดตั้งสายไฟให้ตรงตามแบบและติดตั้งสายไฟใน RIGID STEEL CONDUIT ขนาดตามแบบวางไฟถนนที่ติดตั้งตามถนน 2 1/2" และการวางสายไฟให้ตรงตามแบบวางไฟถนนที่ติดตั้งตามถนน 2 1/2" การติดตั้งสายไฟให้ตรงตามแบบวางไฟถนนที่ติดตั้งตามถนน 2 1/2" การติดตั้งสายไฟให้ตรงตามแบบวางไฟถนนที่ติดตั้งตามถนน 2 1/2"
- ในการติดตั้งสายไฟให้ตรงตามแบบและติดตั้งสายไฟใน RIGID STEEL CONDUIT ขนาดตามแบบวางไฟถนนที่ติดตั้งตามถนน 2 1/2" การติดตั้งสายไฟให้ตรงตามแบบวางไฟถนนที่ติดตั้งตามถนน 2 1/2" การติดตั้งสายไฟให้ตรงตามแบบวางไฟถนนที่ติดตั้งตามถนน 2 1/2"
- ผู้ประสงค์จ้างงานต้องปฏิบัติตามข้อกำหนดของกรมโยธาธิการและผังเมือง และปฏิบัติตามข้อกำหนดของกรมโยธาธิการและผังเมืองในส่วนที่เกี่ยวข้องกับการออกแบบและติดตั้งระบบวางไฟถนนให้เป็นไปตามข้อกำหนดของกรมโยธาธิการและผังเมือง
- ผู้ประสงค์จ้างงานต้องปฏิบัติตามข้อกำหนดของกรมโยธาธิการและผังเมือง และปฏิบัติตามข้อกำหนดของกรมโยธาธิการและผังเมืองในส่วนที่เกี่ยวข้องกับการออกแบบและติดตั้งระบบวางไฟถนนให้เป็นไปตามข้อกำหนดของกรมโยธาธิการและผังเมือง
- ผู้ประสงค์จ้างงานต้องปฏิบัติตามข้อกำหนดของกรมโยธาธิการและผังเมือง และปฏิบัติตามข้อกำหนดของกรมโยธาธิการและผังเมืองในส่วนที่เกี่ยวข้องกับการออกแบบและติดตั้งระบบวางไฟถนนให้เป็นไปตามข้อกำหนดของกรมโยธาธิการและผังเมือง

- รายการงานติดตั้งไฟถนนเรียงดังนี้
- เสาไฟถนนสูงวางไฟถนน 9.00 M (MOUNTING HEIGHT) TAPERED STEEL POLE
 - โคมไฟถนนแขวนวางไฟถนน HIGH PRESSURE SODIUM LAMP 250 WATTS,CUT-OFF
 - สายไฟที่ร้อยบนสายเคเบิล 3x10 มม. NYT หรือ CV
 - การใส่สายเคเบิล (SERIAL CABLE) ให้เป็นไปตามมาตรฐานของ MO-601 SL
 - GROUND ROD ให้ใช้ตาม
 - เสาไฟถนนสูงวางไฟถนน 9.00 M (MOUNTING HEIGHT) TAPERED STEEL POLE
 - เสาไฟถนนสูงวางไฟถนน 9.00 M (MOUNTING HEIGHT) TAPERED STEEL POLE

LEGENDS :

- ○ EXISTING STREET LIGHTING
- ○ 9.00 M (MOUNTING HEIGHT) TAPERED STEEL POLE SINGLE BRACKET WITH HIGH PRESSURE SODIUM LAMP, 250 WATTS, CUT-OFF
- ○ ○ ○ 9.00 M (MOUNTING HEIGHT) TAPERED STEEL POLE DOUBLE BRACKETS WITH HIGH PRESSURE SODIUM 250 WATTS,CUT-OFF
- ○ ○ ○ 9.00 M (MOUNTING HEIGHT) TAPERED STEEL POLE SINGLE BRACKET WITH HIGH PRESSURE SODIUM 250 WATTS,CUT-OFF MOUNTED TOP TYPE
- ○ ○ ○ 9.00 M (MOUNTING HEIGHT) TAPERED STEEL POLE DOUBLE BRACKETS WITH HIGH PRESSURE SODIUM 250 WATTS,CUT-OFF MOUNTED TOP TYPE
- ○ ○ ○ 12.00 M (MOUNTING HEIGHT) TAPERED STEEL POLE SINGLE BRACKET WITH HIGH PRESSURE SODIUM 400 WATTS,CUT-OFF
- ○ ○ ○ 12.00 M (MOUNTING HEIGHT) TAPERED STEEL POLE DOUBLE BRACKETS WITH HIGH PRESSURE SODIUM 400 WATTS,CUT-OFF

ทำการติดตั้ง ไฟถนนแขวนแบบ CONE HIGH PRESSURE SODIUM LAMP, 250 WATTS,CUT-OFF บนเสาไฟถนนสูงวางไฟถนน โดยความสูงของโคมไฟถนนที่ติดตั้งวางไฟถนน (MOUNTING HEIGHT) ให้ได้ระยะ 9.00 เมตร หรือใกล้เคียง

วันที่	โดย	ตำแหน่ง
01/07/68	Prufi	ผู้ควบคุมงานควบคุมโยธาธิการและผังเมือง

(Handwritten signature)

(Handwritten signature)

(Handwritten signature)

ข้อกำหนดและหน้าที่สำหรับวัสดุที่ใช้ก่อสร้าง

- หินผกบด ผสมผกบด
 - อ้างอิง : "มาตรฐานหินผกบด" มท.ร.ร. 102/2532 (Standard No.DH-S 102/2532)
- ขี้เถ้าป่น
 - อ้างอิง : "มาตรฐานขี้เถ้าป่น" มท.ร.ร. 103/2532 (Standard No.DH-S 103/2532)
- หินบด
 - อ้างอิง : "มาตรฐานหินบด" มท.ร.ร. 104/2532 (Standard No.DH-S 104/2532)
- วัสดุอัดแข็ง
 - อ้างอิง : "มาตรฐานวัสดุอัดแข็ง" มท.ร.ร. 1209/2532 (Standard No.DH-S 209/2532)
- วัสดุอัดแข็ง "S"
 - อ้างอิง : "มาตรฐานวัสดุอัดแข็ง S" มท.ร.ร. 1209/2532 (Standard No.DH-S 209/2532)
- วัสดุอัดแข็งชนิด Prime Coat
 - อ้างอิง : "มาตรฐานวัสดุอัดแข็ง Prime Coat" มท.ร.ร. 1402/2532 (Standard No.DH-S 402/2532)
- วัสดุอัดแข็งชนิด Tack Coat
 - อ้างอิง : "มาตรฐานวัสดุอัดแข็ง Tack Coat" มท.ร.ร. 403/2531 (Standard No.DH-S 403/2531)
- ปูนปอร์ตแลนด์ชนิด 1
 - อ้างอิง : "ปูนปอร์ตแลนด์ชนิด 1" มท.ร.ร. 309/2544 (Standard No.DH-S 309/2544)
- ปูนซีเมนต์ชนิด 1
 - อ้างอิง : "ปูนซีเมนต์ชนิด 1" มท.ร.ร. 408/2532 (Standard No.DH-S 408/2532)
- ปูนซีเมนต์ชนิด 2
 - อ้างอิง : "ปูนซีเมนต์ชนิด 2" มท.ร.ร. 213/2543 (Standard No.DH-S 213/2543)
- หินผกบดชนิด 1
 - อ้างอิง : "หินผกบดชนิด 1" มท.ร.ร. 409/2549 (Standard No.DH-S 409/2549)
- หินผกบดชนิด 2
 - อ้างอิง : "หินผกบดชนิด 2" มท.ร.ร. 211/2533 (Standard No.DH-S 211/2533)
- หินผกบดชนิด 3
 - อ้างอิง : "หินผกบดชนิด 3" มท.ร.ร. 212/2533 (Standard No.DH-S 212/2533)
- หินผกบดชนิด 4
 - อ้างอิง : "หินผกบดชนิด 4" มท.ร.ร. 337/2543 (Standard No.DH-S 337/2543)
- หินผกบดชนิด 5
 - อ้างอิง : "หินผกบดชนิด 5" มท.ร.ร. 336/2544 (Standard No.DH-S 336/2544)
- หินผกบดชนิด 6
 - อ้างอิง : "หินผกบดชนิด 6" มท.ร.ร. 401/2559 (Standard No.DH-S 401/2559)
- หินผกบดชนิด 7
 - อ้างอิง : "หินผกบดชนิด 7" มท.ร.ร. 451/2544 (Standard No.DH-S 451/2544)
- หินผกบดชนิด 8
 - อ้างอิง : "หินผกบดชนิด 8" มท.ร.ร. 452/2544 (Standard No.DH-S 452/2544)
- หินผกบดชนิด 9
 - อ้างอิง : "หินผกบดชนิด 9" มท.ร.ร. 453/2544 (Standard No.DH-S 453/2544)
- หินผกบดชนิด 10
 - อ้างอิง : "หินผกบดชนิด 10" มท.ร.ร. 454/2544 (Standard No.DH-S 454/2544)

GENERAL CONSTRUCTION SPECIFICATIONS

- ALL DIMENSIONS SHOWN ARE IN METERS UNLESS OTHERWISE INDICATED.
- THE CORRECTIVE MEASURE OF THE SOFT SPOT ON THE EXISTING ROADWAY MUST BE DONE BEFORE THE CONSTRUCTION OF THE NEW OVERLAYING PAVEMENT. THE SOFT SPOT SHALL BE OBSERVED BY THE MOVEMENT OF THE EXISTING SURFACE WHEN USING COMPACTOR UNIT WORKING AT LEAST 6 METRIC TONS OVER ALONG THE SECTION. THE MATERIALS REPLACED FOR THE SOFT SPOT EXCAVATION SHALL BE THE NEW PAVEMENT LAYER MATERIALS ACCORDING TO THE DEPTH OF THE EXCAVATION.
- THE EARTH FILL IN ISLAND AND MEDIAN SHALL BE ORGANIC TOP SOIL THAT BE SUITABLE FOR GROWING GRASS.
- NO BORROW WILL BE ALLOWED INSIDE THE RIGHT OF WAY.
- AC-60-70 GRADE ASPHALT SHALL BE USED FOR ASPHALTIC CONCRETE WEARING COURSE AND ASPHALTIC CONCRETE BINDER COURSE.
- THE AREA FROM THE ROAD SHOULDERS UP TO THE LIMITS OF BIRTH OF MANY CERTAIN TREES OR PLANTS SHALL BE LEFT UNDISTURBED IF SO INSTRUCTED BY THE ENGINEER FOR ECOLOGICAL PROPOSED TREES OR PLANTS THAT ARE NOT TO BE REMOVED SHALL BE PROTECTED FROM INJURY OR DAMAGE RESULTING FROM THE CONTRACTORS OPERATION.
- REDUCTION LINKING (DWG.NO. TS-501 AND DS 201) CONCRETE DITCH AT HILL SIDE (DWG.NO. DS-282), CONCRETE CURB AND GUTTER FOR ENHANCEMENT PROTECTION (DWG.NO. DS-302) AND SUB DRAIN (DWG.NO. TS-501) WHEREVER NEEDED AS DIRECTED BY THE ENGINEER

TABLE 1. SLOPES FOR CUT AND FILL

HEIGHT OF CUT OR FILL	EARTH		SOFT ROCK		HARD ROCK	
	CUT	FILL	CUT	FILL	CUT	FILL
0.0 M. TO 1.5 M.	2:1	2:1	0.5:1	2*	0.25:1	1.5:1
1.5 M. TO 3.0 M.	2:1	2:1	0.5:1	1*	0.25:1	1:1
3.0 M. TO 5.0 M.	1.5:1	1.5:1	0.5:1	1:1	0.25:1	1:1

OVER 5.0 M. SEE TYPICAL DEEP CUT AND HIGH FILL

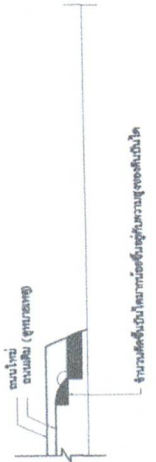

- ในกรณีที่รถบรรทุกวิ่งบนถนน สามารถใช้วัสดุ Soil Aggregate ที่ใช้ตามทางเข้าทาง และตามทางออกได้ โดยที่รถบรรทุกจะต้องขับช้าลงและต้องให้รถบรรทุก และรถบรรทุกที่วิ่งบนถนน (รถบรรทุกที่วิ่งบนถนน) ให้ทำการหยุดรถบนถนนที่จุดที่เกิด
- รถบรรทุกที่วิ่งบนถนนที่จุดที่เกิดรถบรรทุกที่วิ่งบนถนน (รถบรรทุกที่วิ่งบนถนน) ให้ทำการหยุดรถบนถนนที่จุดที่เกิด
- รถบรรทุกที่วิ่งบนถนนที่จุดที่เกิดรถบรรทุกที่วิ่งบนถนน (รถบรรทุกที่วิ่งบนถนน) ให้ทำการหยุดรถบนถนนที่จุดที่เกิด

SPECIFIC FOR POROUS BACKFILL MATERIAL
 POROUS BACKFILL MATERIAL SHALL BE HARD, DURABLE AND CLEAN IT SHALL BE GRAVEL OR MATERIAL CRUSHED ROCK OR SAND IT SHALL BE FREE FROM ORGANIC MATERIAL CLAY BALLS AND OTHER DELETERIOUS SUBSTANCES. LATERITE OR CONCRETIONARY MATERIAL SHALL NOT BE USED SAND USED FOR POROUS BACKFILL MATERIAL SHALL CONFORM TO THE FOLLOWING GRADING REQUIREMENTS

SEIVE DESIGNATION	PERCENTAGE BY WEIGHT PASSING
3/8"	100
NO. 4	85-100
NO. 10	45-80
NO. 20	10-30
NO. 40	2-10

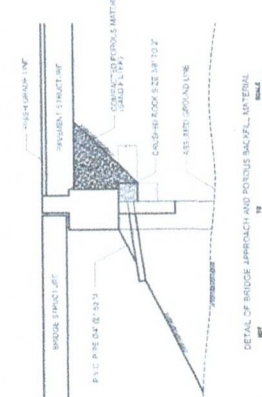

ข้อกำหนดและหน้าที่สำหรับวัสดุที่ใช้ก่อสร้าง

SPECIFICATION FOR CONSTRUCTION MATERIALS
 มาตรฐานหินผกบด ผสมผกบด
 มาตรฐานขี้เถ้าป่น
 มาตรฐานหินบด
 มาตรฐานวัสดุอัดแข็ง
 มาตรฐานวัสดุอัดแข็ง "S"
 มาตรฐานวัสดุอัดแข็งชนิด Prime Coat
 มาตรฐานวัสดุอัดแข็งชนิด Tack Coat
 มาตรฐานปูนปอร์ตแลนด์ชนิด 1
 มาตรฐานปูนซีเมนต์ชนิด 1
 มาตรฐานหินผกบดชนิด 1
 มาตรฐานหินผกบดชนิด 2
 มาตรฐานหินผกบดชนิด 3
 มาตรฐานหินผกบดชนิด 4
 มาตรฐานหินผกบดชนิด 5
 มาตรฐานหินผกบดชนิด 6
 มาตรฐานหินผกบดชนิด 7
 มาตรฐานหินผกบดชนิด 8
 มาตรฐานหินผกบดชนิด 9
 มาตรฐานหินผกบดชนิด 10

โครงการหลวง
 วันที่
 10/10/20
 10/10/20
 10/10/20

Prof
 10/10/20

สำนักงานควบคุมการจราจรทางหลวง
 LAYOUT PLAN
 งานก่อสร้างและปรับปรุงทางหลวงสายที่ 115 Spot Check Meter
 ทางหลวงหมายเลข 115 ตอน ดอน - ฝายหลวงเดิม & ฝาย

ไป ทิศเหนือ

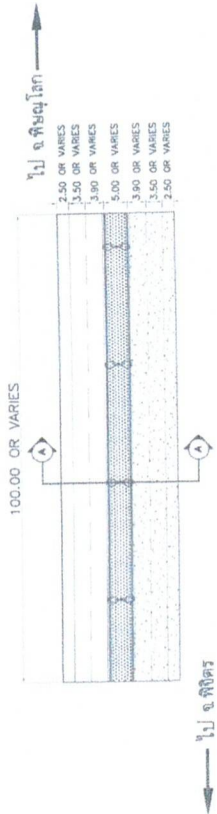
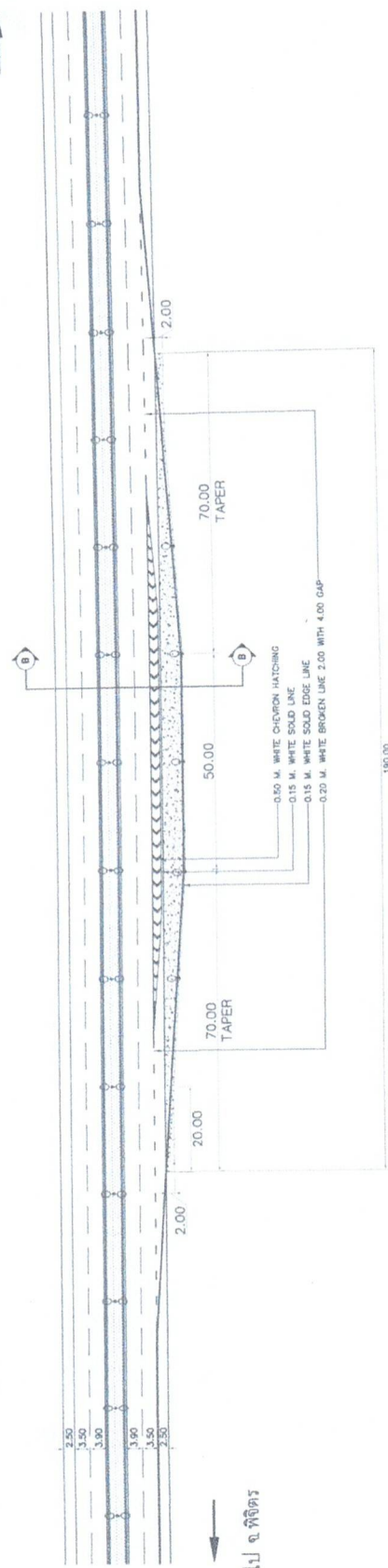

ไป ทิศใต้

สำนักงานควบคุมการจราจรทางหลวง

ชื่อโครงการ	งานหลวง
ชื่อผู้รับผิดชอบ	นายสมชาย ใจดี

ชื่อ	นาย	ตำแหน่ง
นายสมชาย ใจดี	นาย	วิศวกร
นายสมชาย ใจดี	นาย	ช่างเทคนิค
นายสมชาย ใจดี	นาย	ผู้ควบคุมงาน
นายสมชาย ใจดี	นาย	ผู้ควบคุมงาน

- รายละเอียด
- ขนาดของพื้นที่ก่อสร้างตามแบบ ให้ผู้รับจ้างตรวจสอบก่อนก่อสร้าง
 - จำนวนรถบรรทุกที่เข้าพื้นที่ก่อสร้าง ให้ผู้รับจ้างตรวจสอบก่อนก่อสร้าง
 - ผู้รับจ้างต้องปฏิบัติตามข้อกำหนดของกรมการจราจร

Signature

Signature

สำนักงานโครงการพัฒนาระบบขนส่ง	
เลขที่	1-1
SECTION B-B	
รายละเอียดการออกแบบถนนสายใหม่ Spot Check Office ทางหลวงหมายเลข 115 ตอน ดงขี้เหล็ก - บ้านนาโพธิ์ ๕ กิโลเมตร	

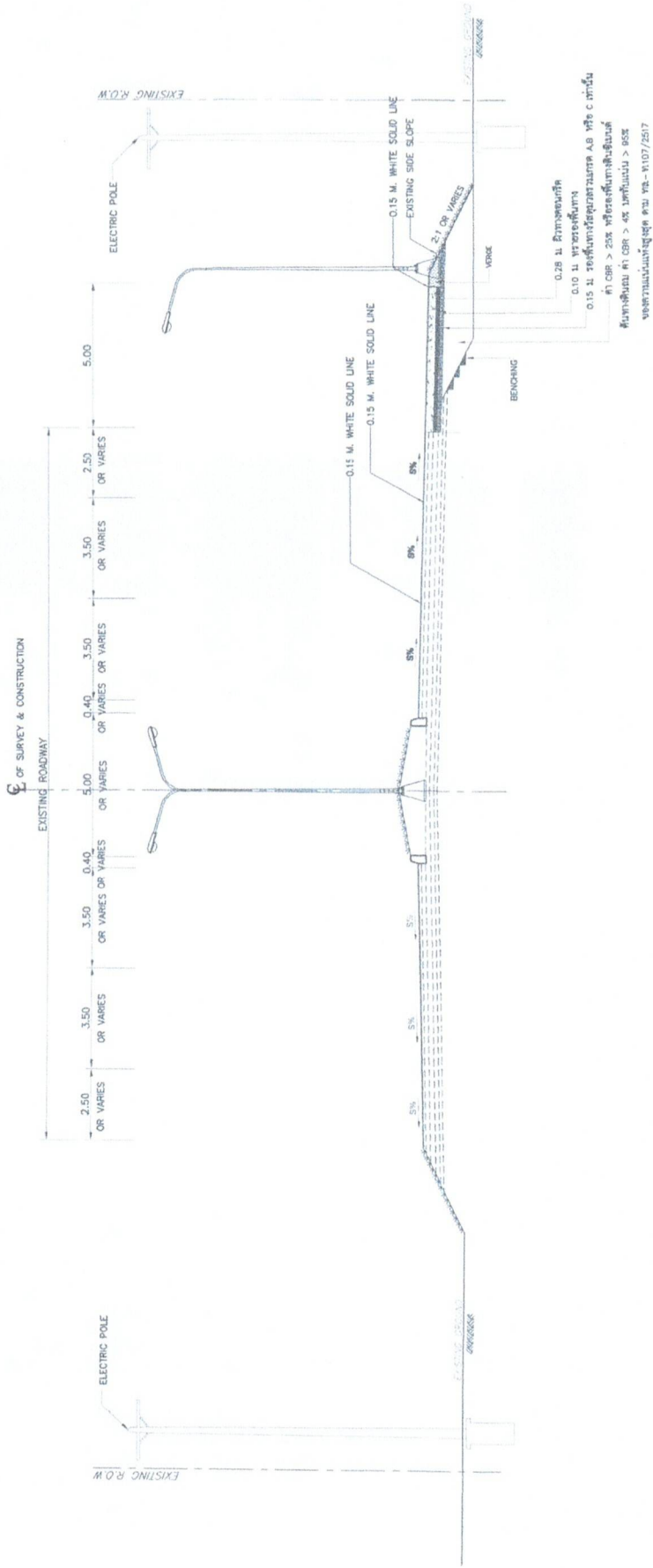

SCALE SECTION B-B TO NOT

- ข้อควรระวัง
1. แผนภูมินี้เป็นเพียงการประมาณ ไม่ควรใช้สำหรับงานก่อสร้าง
 2. วิศวกรผู้ออกแบบจะรับผิดชอบในการคำนวณ และให้ข้อมูลที่เกี่ยวข้อง
 3. วิศวกรผู้ออกแบบจะรับผิดชอบในการคำนวณ และให้ข้อมูลที่เกี่ยวข้อง

สำนักงานโครงการพัฒนาระบบขนส่ง	
เลขที่	1-1
SECTION B-B	
รายละเอียดการออกแบบถนนสายใหม่ Spot Check Office ทางหลวงหมายเลข 115 ตอน ดงขี้เหล็ก - บ้านนาโพธิ์ ๕ กิโลเมตร	

Handwritten signature in blue ink.

Handwritten signature in blue ink.

Handwritten signature in blue ink.



กรมทางหลวง

แบบก่อสร้างตู้ Cabinet.

สำนักงานควบคุมยานพาหนะ กรมทางหลวง

Signature

Signature

Signature

Signature

สำนักงานควบคุมน้ำเสีย	แผ่นที่
สำนักงานทางหลวง	รหัสควบคุม

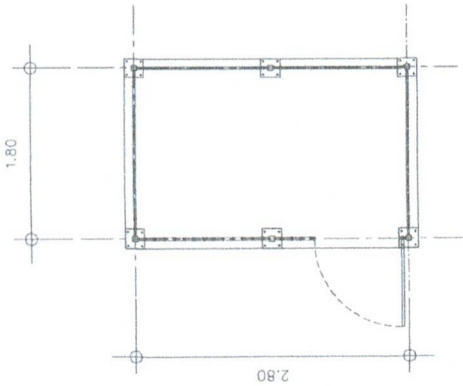

แปลนพื้น
NOT TO SCAL



รูปด้าน 1
NOT TO SCAL

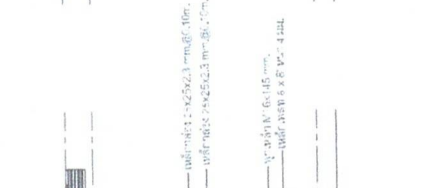

รูปด้าน 3
NOT TO SCAL

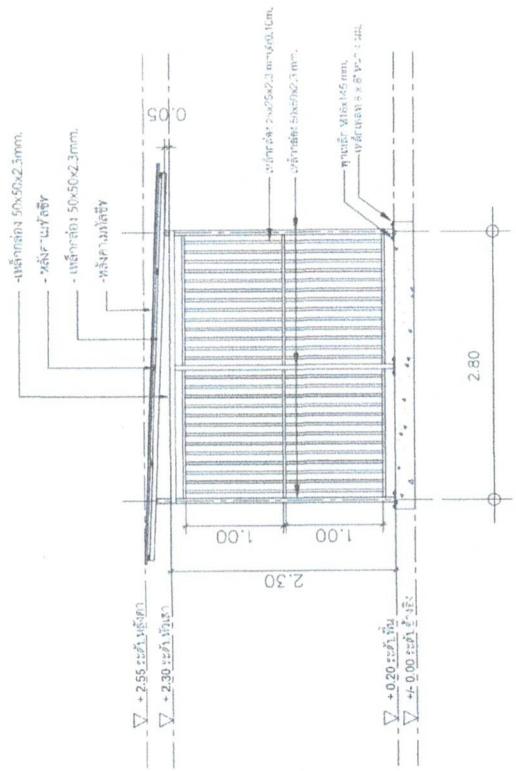
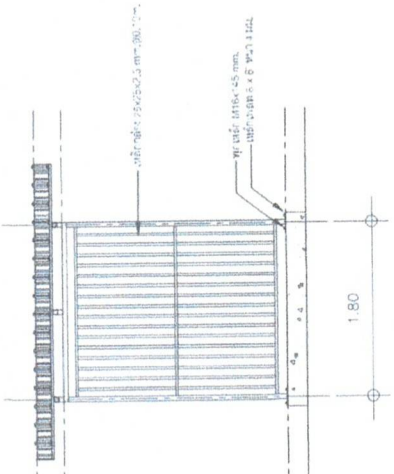

รูปด้าน 2
NOT TO SCAL

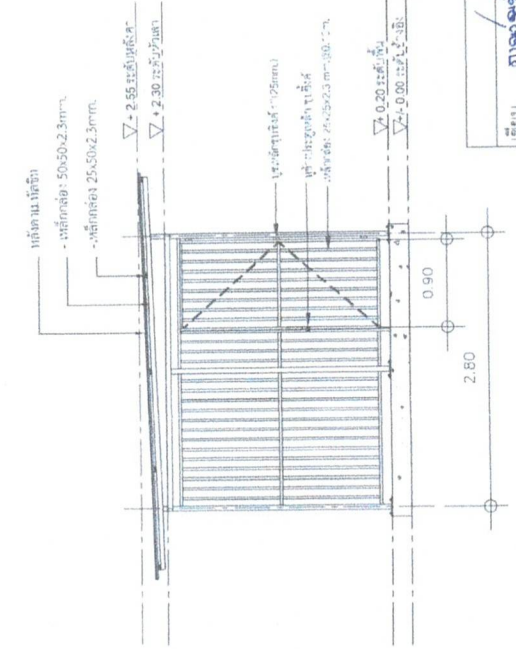

รูปด้าน 4
NOT TO SCAL

เขียน	สถาปัตย์	คิด	สถาปัตย์	ท่าน	1/ก.จ/15
ออกแบบ	สถาปัตย์	ตรวจ	สถาปัตย์	ท่าน	1/ก.จ/15
เห็นชอบ					
อนุมัติ					

Handwritten signature

Handwritten signature

Handwritten signature

สำนักงานควบคุมพื้นที่สาธารณะ	
สำนักงานท้องถิ่น	รหัสควบคุม
แผ่นที่	

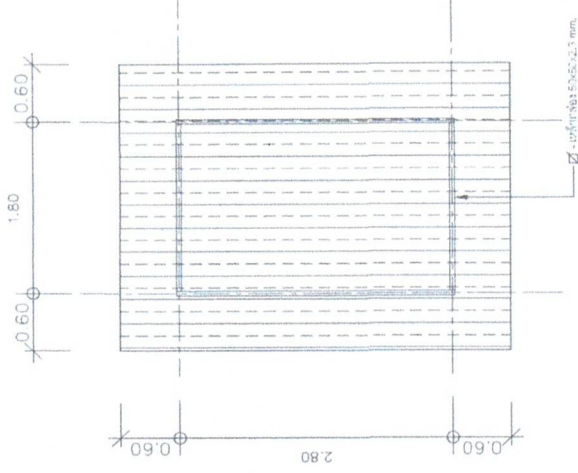

แปลนหลังคา

NOT TO SCALE

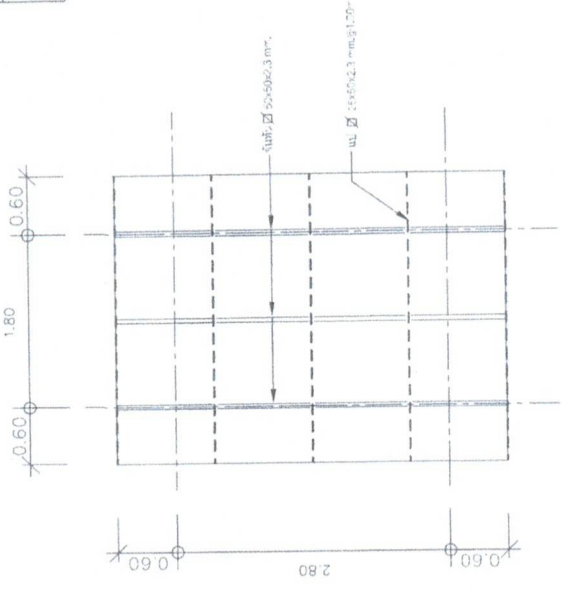

แปลนโครงสร้างค้ำ

NOT TO SCALE

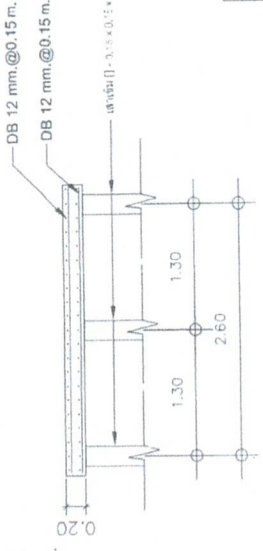
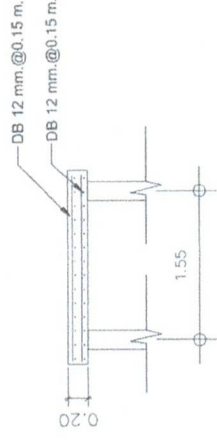

แบบขยายฐานราก

มาตราส่วน NTS

เขียน	สถาปัตย์	ศาสตราจารย์	กรมทางหลวง
ออกแบบ	ศาสตราจารย์	ตรวจ	ท่าน
เห็นชอบ	รองผู้อำนวยการสำนักงานควบคุมพื้นที่สาธารณะ		1/ก.จ./13
อนุมัติ	ผู้อำนวยการสำนักงานควบคุมพื้นที่สาธารณะ		1/ก.จ./13

Signature

Signature

Signature

เอกสารแนบ ๒

เอกสารแนบ ๒

รายงานและเงื่อนไขที่ผู้รับจ้างต้องรับผิดชอบในความชำรุดบกพร่องของงานจ้าง
หรือความเสียหายภายในกำหนดเวลา

๑. ภายในกำหนด ๒ ปี

ผู้รับจ้างซึ่งได้ทำสัญญาจ้างกับกรมทางหลวง จะต้องรับประกันความชำรุดบกพร่องของงานจ้างตามเงื่อนไขที่กำหนดภายในระยะเวลาไม่น้อยกว่า ๒ ปี นับถัดจากวันที่กรมทางหลวงได้รับมอบงาน ยกเว้นงานจ้างตามข้อ ๒

๒. ภายในกำหนด ๓ ปี

อุปกรณ์ที่ใช้ในการติดตั้งไฟฟ้าแสงสว่าง และไฟสัญญาณจราจร ยกเว้นหลอดไฟฟ้า



รายละเอียดเงื่อนไขการจ่ายเงิน

งานก่อสร้างสถานีตรวจสอบน้ำหนักย่อยสำหรับ Spot Check พิจิตร

ทางหลวงหมายเลข ๑๑๕ ตอน บึงบัว - สีแยกสากเหล็ก จ.พิจิตร

๑ ผู้ว่าจ้างจะจ่ายเงินในส่วนของงานระบบ WEIGH-IN-MOTION (WIM) สำหรับสถานีตรวจสอบน้ำหนักย่อย Spot Check ดังนี้

๑.๑ WIM SORTING SYSTEM FOR Spot Check (๒ set/lane) สำหรับสถานีตรวจสอบน้ำหนักย่อย Spot Check ดังนี้

- ๑.๑.๑ จ่ายให้ ๕๕% (ร้อยละห้าสิบห้า) ของค่างานที่ระบุไว้ในสัญญา เมื่อผู้รับจ้างได้ส่งมอบอุปกรณ์งานระบบ WIM SORTING SYSTEM FOR Spot Check (๒ set/lane)
- ๑.๑.๒ จ่ายให้ ๓๕% (ร้อยละสามสิบห้า) ของค่างานที่ระบุไว้ในสัญญา เมื่อผู้รับจ้างได้ติดตั้งอุปกรณ์งานระบบ WIM SORTING SYSTEM FOR Spot Check (๒ set/lane) แล้วเสร็จ
- ๑.๑.๓ จ่ายให้ ๑๐% (ร้อยละสิบ) ของค่างานที่ระบุไว้ในสัญญา เมื่อผู้รับจ้างดำเนินการแล้วเสร็จทั้งหมดพร้อมทดสอบระบบฯ

๑.๒ WIM ELECTRONICS FOR Spot Check ดังนี้

- ๑.๒.๑ จ่ายให้ ๕๕% (ร้อยละห้าสิบห้า) ของค่างานที่ระบุไว้ในสัญญา เมื่อผู้รับจ้างได้ส่งมอบอุปกรณ์งานระบบ WIM ELECTRONICS FOR Spot Check
- ๑.๒.๒ จ่ายให้ ๓๕% (ร้อยละสามสิบห้า) ของค่างานที่ระบุไว้ในสัญญา เมื่อผู้รับจ้างได้ติดตั้งอุปกรณ์งานระบบ WIM ELECTRONICS FOR Spot Check แล้วเสร็จ
- ๑.๒.๓ จ่ายให้ ๑๐% (ร้อยละสิบ) ของค่างานที่ระบุไว้ในสัญญา เมื่อผู้รับจ้างดำเนินการแล้วเสร็จทั้งหมดพร้อมทดสอบระบบฯ

๑.๓ WIM CONTROL SYSTEM FOR Spot Check ดังนี้

- ๑.๓.๑ จ่ายให้ ๕๕% (ร้อยละห้าสิบห้า) ของค่างานที่ระบุไว้ในสัญญา เมื่อผู้รับจ้างได้ส่งมอบอุปกรณ์งานระบบ WIM CONTROL SYSTEM FOR Spot Check
- ๑.๓.๒ จ่ายให้ ๓๕% (ร้อยละสามสิบห้า) ของค่างานที่ระบุไว้ในสัญญา เมื่อผู้รับจ้างได้ติดตั้งอุปกรณ์งานระบบ WIM CONTROL SYSTEM FOR Spot Check แล้วเสร็จ
- ๑.๓.๓ จ่ายให้ ๑๐% (ร้อยละสิบ) ของค่างานที่ระบุไว้ในสัญญา เมื่อผู้รับจ้างดำเนินการแล้วเสร็จทั้งหมดพร้อมทดสอบระบบฯ

๑.๔ งานต่อร้อยสายและสายสัญญาณ FOR HSWIM พร้อมชุดวางสาย ดังนี้

- ๑.๔.๑ จ่ายให้ ๑๐๐% (ร้อยละหนึ่งร้อย) ของค่างานที่ระบุไว้ในสัญญา เมื่อผู้รับจ้างดำเนินการแล้วเสร็จทั้งหมด

๑.๕ CALIBRATION FOR Spot Check ดังนี้

- ๑.๕.๑ จ่ายให้ ๑๐๐% (ร้อยละหนึ่งร้อย) ของค่างานที่ระบุไว้ในสัญญา เมื่อผู้รับจ้างดำเนินการ CALIBRATION FOR Spot Check ก่อนส่งมอบงานงวดสุดท้าย



๒ ผู้ว่าจ้างจะจ่ายเงินในส่วนของงานระบบควบคุมการอ่านป้ายทะเบียน (License Plate Recognition System) ดังนี้

๒.๑ ระบบควบคุมการอ่านป้ายทะเบียน ดังนี้

- ๒.๑.๑ จ่ายให้ ๕๕% (ร้อยละห้าสิบห้า) ของค่างานที่ระบุไว้ในสัญญา เมื่อผู้รับจ้างได้ส่งมอบอุปกรณ์งานระบบควบคุมการอ่านป้ายทะเบียน
- ๒.๑.๒ จ่ายให้ ๓๕% (ร้อยละสามสิบห้า) ของค่างานที่ระบุไว้ในสัญญา เมื่อผู้รับจ้างได้ติดตั้งอุปกรณ์งานระบบควบคุมการอ่านป้ายทะเบียน แล้วเสร็จ
- ๒.๑.๓ จ่ายให้ ๑๐% (ร้อยละสิบ) ของค่างานที่ระบุไว้ในสัญญา เมื่อผู้รับจ้างดำเนินการแล้วเสร็จทั้งหมดพร้อมทดสอบระบบฯ

๒.๒ LPR CAMERA ดังนี้

- ๒.๒.๑ จ่ายให้ ๕๕% (ร้อยละห้าสิบห้า) ของค่างานที่ระบุไว้ในสัญญา เมื่อผู้รับจ้างได้ส่งมอบอุปกรณ์งาน LPR CAMERA
- ๒.๒.๒ จ่ายให้ ๓๕% (ร้อยละสามสิบห้า) ของค่างานที่ระบุไว้ในสัญญา เมื่อผู้รับจ้างได้ติดตั้งอุปกรณ์งาน LPR CAMERA แล้วเสร็จ
- ๒.๒.๓ จ่ายให้ ๑๐% (ร้อยละสิบ) ของค่างานที่ระบุไว้ในสัญญา เมื่อผู้รับจ้างดำเนินการแล้วเสร็จทั้งหมดพร้อมทดสอบระบบฯ

๒.๓ งานติดตั้งกล่องและท่อร้อยสายและสายสัญญาณ ดังนี้

- ๒.๓.๑ จ่ายให้ ๑๐๐% (ร้อยละหนึ่งร้อย) ของค่างานที่ระบุไว้ในสัญญา เมื่อผู้รับจ้างดำเนินการแล้วเสร็จทั้งหมด

๓ ผู้ว่าจ้างจะจ่ายเงินในส่วนของงานระบบโทรทัศน์กล้องวงจรปิด (CCTV) ดังนี้

๓.๑ กล้องโทรทัศน์วงจรปิดชนิดเครือข่าย แบบปรับมุมมอง สำหรับใช้ในงานรักษาความปลอดภัยทั่วไปและงานอื่นๆ ดังนี้

- ๓.๑.๑ จ่ายให้ ๕๕% (ร้อยละห้าสิบห้า) ของค่างานที่ระบุไว้ในสัญญา เมื่อผู้รับจ้างได้ส่งมอบอุปกรณ์งาน กล้องโทรทัศน์วงจรปิดชนิดเครือข่าย แบบปรับมุมมอง สำหรับใช้ในงานรักษาความปลอดภัยทั่วไปและงานอื่นๆ
- ๓.๑.๒ จ่ายให้ ๓๕% (ร้อยละสามสิบห้า) ของค่างานที่ระบุไว้ในสัญญา เมื่อผู้รับจ้างได้ติดตั้งอุปกรณ์งาน กล้องโทรทัศน์วงจรปิดชนิดเครือข่าย แบบปรับมุมมอง สำหรับใช้ในงานรักษาความปลอดภัยทั่วไปและงานอื่นๆแล้วเสร็จ
- ๓.๑.๓ จ่ายให้ ๑๐% (ร้อยละสิบ) ของค่างานที่ระบุไว้ในสัญญา เมื่อผู้รับจ้างดำเนินการแล้วเสร็จทั้งหมดพร้อมทดสอบระบบฯ

๓.๒ กล้องโทรทัศน์วงจรปิดชนิดเครือข่าย แบบมุมมองคงที่ สำหรับติดตั้งภายนอกอาคาร แบบที่ ๒ สำหรับใช้ในงาน รักษาความปลอดภัย วิเคราะห์ภาพ และงานอื่นๆ ดังนี้

- ๓.๒.๑ จ่ายให้ ๕๕% (ร้อยละห้าสิบห้า) ของค่างานที่ระบุไว้ในสัญญา เมื่อผู้รับจ้างได้ส่งมอบอุปกรณ์งาน กล้องโทรทัศน์วงจรปิดชนิดเครือข่าย แบบมุมมองคงที่ สำหรับติดตั้งภายนอกอาคาร แบบที่ ๒ สำหรับใช้ในงาน รักษาความปลอดภัย วิเคราะห์ภาพ และงานอื่นๆ

- ๓.๒.๒ จ่ายให้ ๓๕% (ร้อยละสามสิบห้า) ของค่างานที่ระบุไว้ในสัญญา เมื่อผู้รับจ้างได้ติดตั้ง อุปกรณ์งาน กล้องโทรทัศน์วงจรปิดชนิดเครือข่าย แบบมุมมองคงที่ สำหรับติดตั้งภายนอก อาคาร แบบที่ ๒ สำหรับใช้ในงาน รักษาความปลอดภัย วิเคราะห์ภาพ และงานอื่นๆแล้วเสร็จ
- ๓.๒.๓ จ่ายให้ ๑๐% (ร้อยละสิบ) ของค่างานที่ระบุไว้ในสัญญา เมื่อผู้รับจ้างดำเนินการแล้วเสร็จ ทั้งหมดพร้อมทดสอบระบบฯ

๓.๓ NETWORK VIDEO RECORDER ดังนี้

- ๓.๓.๑ จ่ายให้ ๕๕% (ร้อยละห้าสิบห้า) ของค่างานที่ระบุไว้ในสัญญา เมื่อผู้รับจ้างได้ส่งมอบ อุปกรณ์งาน NETWORK VIDEO RECORDER
- ๓.๓.๒ จ่ายให้ ๓๕% (ร้อยละสามสิบห้า) ของค่างานที่ระบุไว้ในสัญญา เมื่อผู้รับจ้างได้ติดตั้ง อุปกรณ์งาน NETWORK VIDEO RECORDER แล้วเสร็จ
- ๓.๓.๓ จ่ายให้ ๑๐% (ร้อยละสิบ) ของค่างานที่ระบุไว้ในสัญญา เมื่อผู้รับจ้างดำเนินการแล้วเสร็จ ทั้งหมดพร้อมทดสอบระบบฯ

๓.๔ งานติดตั้งกล้องและท่อร้อยสายและสายสัญญาณ ดังนี้

- ๓.๔.๑ จ่ายให้ ๑๐๐% (ร้อยละหนึ่งร้อย) ของค่างานที่ระบุไว้ในสัญญา เมื่อผู้รับจ้างดำเนินการ แล้วเสร็จทั้งหมด

๔ ผู้ว่าจ้างจะจ่ายเงินในส่วนของงานระบบป้าย Variable Message Sign (VMS) ดังนี้

๔.๑ ป้าย VMS ชนิด FULL COLOR ขนาด ๑.๒๐ X ๓.๒๐ ม. ดังนี้

- ๔.๑.๑ จ่ายให้ ๕๕% (ร้อยละห้าสิบห้า) ของค่างานที่ระบุไว้ในสัญญา เมื่อผู้รับจ้างได้ส่งมอบ อุปกรณ์งาน ป้าย VMS ชนิด FULL COLOR ขนาด ๑.๒๐ X ๓.๒๐ ม.
- ๔.๑.๒ จ่ายให้ ๓๕% (ร้อยละสามสิบห้า) ของค่างานที่ระบุไว้ในสัญญา เมื่อผู้รับจ้างได้ติดตั้ง อุปกรณ์งาน ป้าย VMS ชนิด FULL COLOR ขนาด ๑.๒๐ X ๓.๒๐ ม. แล้วเสร็จ
- ๔.๑.๓ จ่ายให้ ๑๐% (ร้อยละสิบ) ของค่างานที่ระบุไว้ในสัญญา เมื่อผู้รับจ้างดำเนินการแล้วเสร็จ ทั้งหมดพร้อมทดสอบระบบฯ

๔.๒ งานโครงป้าย สำหรับป้าย VMS ชนิด FULL COLOR ขนาด ๑.๒๐ X ๓.๒๐ ม. ดังนี้

- ๔.๒.๑ จ่ายให้ ๕๕% (ร้อยละห้าสิบห้า) ของค่างานที่ระบุไว้ในสัญญา เมื่อผู้รับจ้างได้ส่งมอบ อุปกรณ์งานโครงป้าย สำหรับป้าย VMS ชนิด FULL COLOR ขนาด ๑.๒๐ X ๓.๒๐ ม.
- ๔.๒.๒ จ่ายให้ ๔๕% (ร้อยละสี่สิบห้า) ของค่างานที่ระบุไว้ในสัญญา เมื่อผู้รับจ้างได้ติดตั้งอุปกรณ์ งานโครงป้าย สำหรับป้าย VMS ชนิด FULL COLOR ขนาด ๑.๒๐ X ๓.๒๐ ม. แล้วเสร็จ

๔.๓ ระบบควบคุมป้าย VMS ดังนี้

- ๔.๓.๑ จ่ายให้ ๕๕% (ร้อยละห้าสิบห้า) ของค่างานที่ระบุไว้ในสัญญา เมื่อผู้รับจ้างได้ส่งมอบ อุปกรณ์งานระบบควบคุมป้าย VMS
- ๔.๓.๒ จ่ายให้ ๓๕% (ร้อยละสามสิบห้า) ของค่างานที่ระบุไว้ในสัญญา เมื่อผู้รับจ้างได้ติดตั้ง อุปกรณ์งานระบบควบคุมป้าย VMS แล้วเสร็จ
- ๔.๓.๓ จ่ายให้ ๑๐% (ร้อยละสิบ) ของค่างานที่ระบุไว้ในสัญญา เมื่อผู้รับจ้างดำเนินการแล้วเสร็จ ทั้งหมดพร้อมทดสอบระบบฯ

๔.๔ งานติดตั้งระบบป้าย VMS และเดินท่อร้อยสายสัญญาณ ดังนี้

๔.๔.๑ จ่ายให้ ๑๐๐% (ร้อยละหนึ่งร้อย) ของค่างานที่ระบุไว้ในสัญญา เมื่อผู้รับจ้างดำเนินการแล้วเสร็จทั้งหมด

๕ ผู้ว่าจ้างจะจ่ายเงินในส่วนของงานระบบส่วนควบอื่นๆ ดังนี้

๕.๑ ระบบควบคุมการบริหารฐานข้อมูลและการรายงาน ดังนี้

๕.๑.๑ จ่ายให้ ๕๕% (ร้อยละห้าสิบห้า) ของค่างานที่ระบุไว้ในสัญญา เมื่อผู้รับจ้างได้ส่งมอบอุปกรณ์ระบบควบคุมการบริหารฐานข้อมูลและการรายงาน

๕.๑.๒ จ่ายให้ ๓๕% (ร้อยละสามสิบห้า) ของค่างานที่ระบุไว้ในสัญญา เมื่อผู้รับจ้างได้ติดตั้งอุปกรณ์ระบบควบคุมการบริหารฐานข้อมูลและการรายงาน แล้วเสร็จ

๕.๑.๓ จ่ายให้ ๑๐% (ร้อยละสิบ) ของค่างานที่ระบุไว้ในสัญญา เมื่อผู้รับจ้างดำเนินการแล้วเสร็จทั้งหมดพร้อมทดสอบระบบฯ

๕.๒ ระบบรายงานผลสำหรับสถานีตรวจสอบน้ำหนักย่อย Spot Check ดังนี้

๕.๒.๑ จ่ายให้ ๕๕% (ร้อยละห้าสิบห้า) ของค่างานที่ระบุไว้ในสัญญา เมื่อผู้รับจ้างได้ส่งมอบอุปกรณ์งานระบบรายงานผลสำหรับสถานีตรวจสอบน้ำหนักย่อย Spot Check

๕.๒.๒ จ่ายให้ ๓๕% (ร้อยละสามสิบห้า) ของค่างานที่ระบุไว้ในสัญญา เมื่อผู้รับจ้างได้ติดตั้งอุปกรณ์งานระบบรายงานผลสำหรับสถานีตรวจสอบน้ำหนักย่อย Spot Check แล้วเสร็จ

๕.๒.๓ จ่ายให้ ๑๐% (ร้อยละสิบ) ของค่างานที่ระบุไว้ในสัญญา เมื่อผู้รับจ้างดำเนินการแล้วเสร็จทั้งหมดพร้อมทดสอบระบบฯ

๕.๓ ระบบแสดงผลและประมวลผลข้อมูลสำหรับสถานีตรวจสอบน้ำหนักย่อย Spot Check ดังนี้

๕.๓.๑ จ่ายให้ ๕๕% (ร้อยละห้าสิบห้า) ของค่างานที่ระบุไว้ในสัญญา เมื่อผู้รับจ้างได้ส่งมอบอุปกรณ์งานระบบแสดงผลและประมวลผลข้อมูลสำหรับสถานีตรวจสอบน้ำหนักย่อย Spot Check

๕.๓.๒ จ่ายให้ ๓๕% (ร้อยละสามสิบห้า) ของค่างานที่ระบุไว้ในสัญญา เมื่อผู้รับจ้างได้ติดตั้งอุปกรณ์งานระบบแสดงผลและประมวลผลข้อมูลสำหรับสถานีตรวจสอบน้ำหนักย่อย Spot Check แล้วเสร็จ

๕.๓.๓ จ่ายให้ ๑๐% (ร้อยละสิบ) ของค่างานที่ระบุไว้ในสัญญา เมื่อผู้รับจ้างดำเนินการแล้วเสร็จทั้งหมดพร้อมทดสอบระบบฯ

๕.๔ งานเชื่อมต่อระบบเครือข่ายสื่อสารข้อมูลกับส่วนกลาง ดังนี้

๕.๔.๑ จ่ายให้ ๕๕% (ร้อยละห้าสิบห้า) ของค่างานที่ระบุไว้ในสัญญา เมื่อผู้รับจ้างได้ส่งมอบอุปกรณ์งานเชื่อมต่อระบบเครือข่ายสื่อสารข้อมูลกับส่วนกลาง

๕.๔.๒ จ่ายให้ ๓๕% (ร้อยละสามสิบห้า) ของค่างานที่ระบุไว้ในสัญญา เมื่อผู้รับจ้างได้ติดตั้งอุปกรณ์งานเชื่อมต่อระบบเครือข่ายสื่อสารข้อมูลกับส่วนกลาง แล้วเสร็จ

๕.๔.๓ จ่ายให้ ๑๐% (ร้อยละสิบ) ของค่างานที่ระบุไว้ในสัญญา เมื่อผู้รับจ้างดำเนินการแล้วเสร็จทั้งหมดพร้อมทดสอบระบบฯ

๕.๕ Temperature Control Cabinet ดังนี้

๕.๕.๑ จ่ายให้ ๕๕% (ร้อยละห้าสิบห้า) ของค่างานที่ระบุไว้ในสัญญา เมื่อผู้รับจ้างได้ส่งมอบอุปกรณ์งาน Temperature Control Cabinet

๕.๕.๒ จ่ายให้ ๓๕% (ร้อยละสามสิบห้า) ของค่างานที่ระบุไว้ในสัญญา เมื่อผู้รับจ้างได้ติดตั้งอุปกรณ์งาน Temperature Control Cabinet แล้วเสร็จ

๕.๕.๓ จ่ายให้ ๑๐% (ร้อยละสิบ) ของค่างานที่ระบุไว้ในสัญญา เมื่อผู้รับจ้างดำเนินการแล้วเสร็จทั้งหมดพร้อมทดสอบระบบฯ

๕.๖ งานทดสอบระบบ ดังนี้

๕.๖.๑ จ่ายให้ ๑๐๐% (ร้อยละหนึ่งร้อย) ของค่างานที่ระบุไว้ในสัญญา เมื่อผู้รับจ้างดำเนินการแล้วเสร็จทั้งหมด ก่อนส่งมอบงานงวดสุดท้าย

๖ ผู้ว่าจ้างจะจ่ายเงินในส่วนของงานเครือข่ายสื่อสารข้อมูล ดังนี้

๖.๑ วงจรเครือข่าย ADSL แบบ Fixed IP จำนวน ๑ วงจร ๒๔ เดือน ดังนี้

๖.๑.๑ จ่ายให้ ๑๐๐% (ร้อยละหนึ่งร้อย) ของค่างานที่ระบุไว้ในสัญญา เมื่อผู้รับจ้างดำเนินการแล้วเสร็จทั้งหมด ก่อนส่งมอบงานงวดสุดท้าย



ประกาศกรมทางหลวง

เรื่อง ประกวดราคาจ้างก่อสร้างงานก่อสร้างสถานีตรวจสอบน้ำหนักรถบรรทุกสำหรับ Spot Check พิจิตร
ทางหลวงหมายเลข ๑๑๕ ตอนบึงบัว - สี่แยกสากเหล็ก จ.พิจิตร
ด้วยวิธีประกวดราคาอิเล็กทรอนิกส์ (e-bidding)

กรมทางหลวง โดย สำนักงานควบคุมน้ำหนักรถบรรทุก มีความประสงค์จะประกวดราคา
จ้างก่อสร้างงานก่อสร้างสถานีตรวจสอบน้ำหนักรถบรรทุกสำหรับ Spot Check พิจิตร ทางหลวงหมายเลข ๑๑๕
ตอนบึงบัว - สี่แยกสากเหล็ก จ.พิจิตร ด้วยวิธีประกวดราคาอิเล็กทรอนิกส์ (e-bidding) ราคาากลางของงานจ้าง
ก่อสร้าง ในการประกวดราคาครั้งนี้ เป็นเงินทั้งสิ้น ๒๐,๑๗๕,๕๘๔.๑๑ บาท (ยี่สิบล้านหนึ่งแสนเจ็ดหมื่นห้า
พันห้าร้อยแปดสิบสี่บาทสิบเอ็ดสตางค์) จำนวน ๑ รายการ

ผู้ยื่นข้อเสนอต้องยื่นข้อเสนอโดยแสดงหลักฐานถึงขีดความสามารถและความพร้อมที่มีอยู่ใน
วันยื่นข้อเสนอ โดยมีรายละเอียดดังนี้

๑. ผู้ยื่นข้อเสนอจะต้องมีคุณสมบัติให้เป็นไปตามเอกสารประกวดราคาอิเล็กทรอนิกส์กำหนด
๒. ผู้ยื่นข้อเสนอต้องเสนอราคาทางระบบจัดซื้อจัดจ้างภาครัฐด้วยอิเล็กทรอนิกส์ในวันที่
ระหว่างเวลา น. ถึง น. ซึ่งสามารถจัดเตรียมเอกสารข้อเสนอได้ตั้งแต่วันที่ประกาศจนถึงวันเสนอ
ราคา

๓. ผู้สนใจสามารถดูรายละเอียดและดาวน์โหลดเอกสารประกวดราคาอิเล็กทรอนิกส์เลขที่
ลงวันที่ กรกฎาคม พ.ศ. ๒๕๖๘ ผ่านทางระบบจัดซื้อจัดจ้างภาครัฐด้วยอิเล็กทรอนิกส์ ได้ตั้งแต่วันที่
ประกาศจนถึงวันเสนอราคา ได้ที่เว็บไซต์ www.doh.go.th หรือ www.gprocurement.go.th ทั้งนี้ หาก
ต้องการทราบรายละเอียดเพิ่มเติมเกี่ยวกับแบบรูปและรายการละเอียด โปรดสอบถามมายัง กรมทางหลวง
ผ่านทางไปรษณีย์อิเล็กทรอนิกส์ Weigh.pr@doh.go.th หรือช่องทางตามที่กรมบัญชีกลางกำหนด ภายในวัน
ที่ ในเวลาราชการ โดยกรมทางหลวง จะชี้แจงรายละเอียดดังกล่าวผ่านทางเว็บไซต์ www.doh.go.th
และ www.gprocurement.go.th ในวันที่

อนึ่ง การจัดซื้อหรือจัดจ้างครั้งนี้จะมีการลงนามในสัญญาหรือข้อตกลงเป็นหนังสือได้ต่อเมื่อ พระราชบัญญัติงบประมาณรายจ่ายประจำปีงบประมาณ พ.ศ. ๒๕๖๘ มีผลใช้บังคับ และได้รับจัดสรร งบประมาณรายจ่ายประจำปีงบประมาณ พ.ศ. ๒๕๖๘ จากสำนักงบประมาณแล้ว และกรณีหน่วยงานของรัฐ ไม่ได้รับการจัดสรรงบประมาณ เพื่อการจัดหาในครั้งดังกล่าว กรมทางหลวงสามารถยกเลิกการจัดหาได้

ทั้งนี้ การลงนามในสัญญาให้ปฏิบัติตามพระราชบัญญัติการจัดซื้อจัดจ้างและการบริหารพัสดุ ภาครัฐ พ.ศ. ๒๕๖๐ มาตรา ๖๖ วรรคสอง

ประกาศ ณ วันที่ — กรกฎาคม พ.ศ. ๒๕๖๘

(นายอลงกรณ์ พรหมศิลป์)

ผู้อำนวยการสำนักงานควบคุมน้ำหนัทยานพาหนะ

ปฏิบัติราชการแทน อธิบดีกรมทางหลวง



เอกสารประกวดราคาจ้างก่อสร้างด้วยวิธีประกวดราคาอิเล็กทรอนิกส์ (e-bidding)

เลขที่

การจ้างก่อสร้างงานก่อสร้างสถานีตรวจสอบน้ำหนักรถบรรทุกสำหรับ Spot Check พิจิตร ทางหลวง

หมายเลข ๑๑๕ ตอนบึงบัว - สีแยกสากเหล็ก จ.พิจิตร

ตามประกาศ กรมทางหลวง

ลงวันที่

กรกฎาคม ๒๕๖๘

กรมทางหลวง โดย สำนักงานควบคุมน้ำหนักรถบรรทุก ซึ่งต่อไปนี้เรียกว่า "กรม" มีความประสงค์จะ ประกวดราคาจ้างก่อสร้างงานก่อสร้างสถานีตรวจสอบน้ำหนักรถบรรทุกสำหรับ Spot Check พิจิตร ทางหลวงหมายเลข ๑๑๕ ตอนบึงบัว - สีแยกสากเหล็ก จ.พิจิตร ด้วยวิธีประกวดราคาอิเล็กทรอนิกส์ (e-bidding) โดยมีข้อแนะนำและข้อกำหนดดังต่อไปนี้

๑. เอกสารแนบท้ายเอกสารประกวดราคาอิเล็กทรอนิกส์

๑.๑ แบบรูปและรายการละเอียด และขอบเขตของงาน

(๑) รายการละเอียดและข้อกำหนดการก่อสร้างทางหลวง เล่มที่ ๑ และเล่มที่ ๒

(๒) รายละเอียดและข้อกำหนดการจัดทำเครื่องหมายจราจรบนผิวทาง ฉบับ

กรกฎาคม ๒๕๕๑

(๓) ข้อกำหนดและมาตรฐานทั่วไป งานติดตั้งไฟฟ้าแสงสว่างบนทางหลวง

(๔) ข้อกำหนดและมาตรฐานทั่วไป งานติดตั้งไฟสัญญาณจราจรและไฟกระพริบบน

ทางหลวง

(๕) คู่มือควบคุมงานก่อสร้างสะพานและท่อเหลี่ยม คสล.

(๖) คู่มือมาตรฐานป้ายจราจร ฉบับมีนาคม ๒๕๖๑

(๗) คู่มือมาตรฐานการออกแบบและติดตั้งป้ายจราจร ฉบับมีนาคม ๒๕๖๑

(๘) คู่มือเครื่องหมายควบคุมการจราจรในงานก่อสร้าง งานบูรณะ และงานบำรุงรักษา

ทางหลวงแผ่นดิน ฉบับมีนาคม ๒๕๖๑

(๙) คู่มือการติดตั้งป้ายจราจร และงานก่อสร้าง งานบูรณะ และงานบำรุงรักษา

ทางหลวงพิเศษ ฉบับมีนาคม ๒๕๖๑

(๑๐) คู่มือการใช้อุปกรณ์ควบคุมการจราจรบริเวณพื้นที่ก่อสร้าง ฉบับกันยายน ๒๕๕๔

(๑๑) รายละเอียดและหลักเกณฑ์งานบริหารการจราจรในระหว่างการก่อสร้าง

(๑๒) ข้อกำหนดพิเศษ

(๑๓) STANDARD DRAWINGS ปี ๒๐๑๕ Revision (๒๐๑๘ Edition)

กรมทางหลวง

(๑๔) คู่มือแนวทางปฏิบัติด้านความปลอดภัยในระหว่างการก่อสร้างงานทางของ

กรมทางหลวง

(๑๕) คู่มือแนวทางปฏิบัติด้านความปลอดภัยในระหว่างการก่อสร้างงานสะพานของ

(๑๖) คู่มือการบริหารการจราจรระหว่างการก่อสร้าง

(๑๗) รายละเอียดบัญชีเครื่องมือทดลองวัสดุก่อสร้างและเครื่องมือสำรวจ

(๑๘) รายการป้ายและเครื่องหมายจราจรระหว่างการก่อสร้าง

(๑๙) รายละเอียดขอบเขตของงาน (Term of Reference)

(๒๐) แผนที่

(๒๑) แบบแปลน

๑.๒ แบบใบเสนอราคาที่กำหนดไว้ในระบบจัดซื้อจัดจ้างภาครัฐด้วยอิเล็กทรอนิกส์

๑.๓ แบบสัญญาจ้างก่อสร้าง

๑.๔ แบบหนังสือค้ำประกัน

(๑) หลักประกันการเสนอราคา

(๒) หลักประกันสัญญา

(๓) หลักประกันการรับเงินค่าจ้างล่วงหน้า

(๔) หลักประกันผลงาน

๑.๕ สูตรการปรับราคา

๑.๖ บทนิยาม

(๑) ผู้ที่มีผลประโยชน์ร่วมกัน

(๒) การขัดขวางการแข่งขันอย่างเป็นธรรม

(๓) ผลงาน

๑.๗ แบบบัญชีเอกสารที่กำหนดไว้ในระบบจัดซื้อจัดจ้างภาครัฐด้วยอิเล็กทรอนิกส์

(๑) บัญชีเอกสารส่วนที่ ๑

(๒) บัญชีเอกสารส่วนที่ ๒

๑.๘ รายละเอียดการคำนวณราคากลางงานก่อสร้างตาม BOQ (Bill of Quantities)

๑.๙ แผนการทำงาน

๑.๑๐ แผนการใช้วัสดุที่ผลิตภายในประเทศและแผนการใช้เหล็กที่ผลิตภายในประเทศ

๑.๑๑ รายการละเอียดการควบคุมงาน การจ่ายเงิน และสูตรการปรับราคา

๑.๑๒ รายละเอียดการคำนวณราคากลางงานก่อสร้างตาม BOQ (Bill of Quantities)

(รายละเอียดการคำนวณราคากลางงานก่อสร้างเป็นการเปิดเผยเพื่อให้ผู้ประสงค์จะยื่นข้อเสนอได้
เท่าเทียมกัน และเพื่อให้ประชาชนตรวจสอบได้)

๑.๑๓ แนวทางการพิจารณาขยายอายุสัญญาหรือการงดหรือลดค่าปรับงานจ้างเหมา
ของกรมทางหลวง (สิงหาคม ๒๕๖๑)

๑.๑๔ รายงานและเงื่อนไขที่ผู้รับจ้างต้องรับผิดชอบในความชำรุดบกพร่องของงานจ้าง
หรือ ความเสียหายภายในกำหนดเวลา

๑.๑๕ หลักเกณฑ์การพิจารณาให้เป็นผู้ขาดคุณสมบัติเสนอราคา

๑.๑๖ การจ้างช่วง

๑.๑๗ เงื่อนไขการเสนอแผนการทำงาน

๑.๑๘ บัญชีรายการก่อสร้าง (ซึ่งได้รวมภาษีมูลค่าเพิ่ม ตลอดจนภาษีอากรอื่นๆ และค่า
ใช้จ่ายทั้งปวงไว้ด้วยแล้ว)

๒. คุณสมบัติของผู้ยื่นข้อเสนอ

๒.๑ มีความสามารถตามกฎหมาย

๒.๒ ไม่เป็นบุคคลล้มละลาย

๒.๓ ไม่อยู่ระหว่างเลิกกิจการ

๒.๔ ไม่เป็นบุคคลซึ่งอยู่ระหว่างถูกระงับการยื่นข้อเสนอหรือทำสัญญากับหน่วยงาน
ของรัฐไว้ชั่วคราว เนื่องจากเป็นผู้ที่ไม่ผ่านเกณฑ์การประเมินผลการปฏิบัติงานของผู้ประกอบการตามระเบียบ
ที่รัฐมนตรีว่าการกระทรวงการคลังกำหนดตามที่ประกาศเผยแพร่ในระบบเครือข่ายสารสนเทศของกรมบัญชี
กลาง

๒.๕ ไม่เป็นบุคคลซึ่งถูกระงับชื่อไว้ในบัญชีรายชื่อผู้ทำงานและได้แจ้งเวียนชื่อให้เป็นผู้
ทำงานของหน่วยงานของรัฐในระบบเครือข่ายสารสนเทศของกรมบัญชีกลาง ซึ่งรวมถึงนิติบุคคลที่ผู้ทำงานเป็น
หุ้นส่วนผู้จัดการ กรรมการผู้จัดการ ผู้บริหาร ผู้มีอำนาจในการดำเนินงานในกิจการของนิติบุคคลนั้นด้วย

๒.๖ มีคุณสมบัติและไม่มีลักษณะต้องห้ามตามที่คณะกรรมการนโยบายการจัดซื้อ
จัดจ้าง และการบริหารพัสดุภาครัฐกำหนดในราชกิจจานุเบกษา

๒.๗ เป็นนิติบุคคลผู้มีอาชีพรับจ้างงานก่อสร้างที่ประกวดราคาอิเล็กทรอนิกส์ดังกล่าว

๒.๘ ไม่เป็นผู้มีผลประโยชน์ร่วมกันกับผู้ยื่นข้อเสนอรายอื่นที่เข้ายื่นข้อเสนอให้แก่ กรม
ธน วันประกาศประกวดราคาอิเล็กทรอนิกส์ หรือไม่เป็นผู้กระทำการอันเป็นการขัดขวาง การแข่งขันอย่างเป็น
ธรรมในการประกวดราคาอิเล็กทรอนิกส์ครั้งนี้

๒.๙ ไม่เป็นผู้ได้รับเอกสิทธิ์หรือความคุ้มกัน ซึ่งอาจปฏิเสธไม่ยอมขึ้นศาลไทย เว้นแต่
รัฐบาล ของผู้ยื่นข้อเสนอได้มีคำสั่งให้สละเอกสิทธิ์และความคุ้มกันเช่นนั้น

๒.๑๐ ผู้ยื่นข้อเสนอต้องมีหนังสือรับรองผลงานการก่อสร้างสถานีตรวจสอบน้ำหนักย่อย
สำหรับ Spot Check หรือการก่อสร้างสถานีตรวจสอบน้ำหนักชนิด WIM หรือผลงานการก่อสร้างที่ติดตั้ง
ระบบ WEIGH-IN-MOTION (WIM) โดยมีผลงานอย่างน้อย ๑ โครงการ ที่มีมูลค่าโครงการรวมไม่ต่ำกว่า ๘
ล้านบาท ภายในระยะเวลาไม่เกิน ๕ ปี นับถึงวันยื่นข้อเสนอด้านเทคนิค และเป็นผลงานที่เป็นคู่สัญญาโดยตรง
กับส่วนราชการ หน่วยงาน ตามกฎหมายว่าด้วยระเบียบบริหารราชการส่วนท้องถิ่น หน่วยงานอื่นซึ่งมีกฎหมาย

บัญญัติให้มีฐานะเป็นราชการบริหารส่วนท้องถิ่น รัฐวิสาหกิจ หรือหน่วยงานเอกชนที่กรมทางหลวงเชื่อถือ

๒.๑๑ ผู้ยื่นข้อเสนอที่ยื่นข้อเสนอในรูปแบบของ "กิจการร่วมค้า" ต้องมีคุณสมบัติดังนี้

(๑) การกำหนดสัดส่วนในการเข้าร่วมค้าของคู่สัญญา

กรณีที่ข้อตกลงฯ กำหนดให้ผู้เข้าร่วมค้ารายใดรายหนึ่งเป็นผู้เข้าร่วมค้าหลัก
ข้อตกลงฯ จะต้องมีการกำหนดสัดส่วนหน้าที่ และความรับผิดชอบในปริมาณงาน สิ่งของ หรือมูลค่าตาม
สัญญาของผู้เข้าร่วมค้าหลักมากกว่าผู้เข้าร่วมค้ารายอื่นทุกราย

(๒) กรณีที่ข้อตกลงฯ กำหนดให้ผู้เข้าร่วมค้ารายใดรายหนึ่งเป็นผู้เข้าร่วมค้าหลัก
กิจการร่วมค้านั้นต้องใช้เวลาของผู้เข้าร่วมค้าหลักรายเดียวเป็นผลงานของกิจการร่วมค้าที่ยื่นข้อเสนอ

สำหรับข้อตกลงฯ ที่ไม่ได้กำหนดให้ผู้เข้าร่วมค้ารายใดเป็นผู้เข้าร่วมค้าหลักผู้
เข้าร่วมค้าทุกรายจะต้องมีคุณสมบัติครบถ้วนตามเงื่อนไขที่กำหนดไว้ในเอกสารเชิญชวน

(๓) การยื่นข้อเสนอของกิจการร่วมค้า

(๓.๑) กรณีที่ข้อตกลงฯ กำหนดให้มีการมอบหมายแบบข้อตกลงคุณธรรมผู้
เข้าร่วมค้ารายใดรายหนึ่ง เป็นผู้ยื่นข้อเสนอในนามกิจการร่วมค้า การยื่นข้อเสนอดังกล่าวไม่ต้องมีหนังสือ
มอบอำนาจ

สำหรับข้อตกลงฯ ที่ไม่ได้กำหนดให้ผู้เข้าร่วมค้ารายใดเป็นผู้ยื่นข้อเสนอ
ผู้เข้าร่วมค้าทุกรายจะต้องลงลายมือชื่อในหนังสือมอบอำนาจให้ผู้เข้าร่วมค้ารายใดรายหนึ่งเป็นผู้ยื่นข้อเสนอใน
นามกิจการร่วมค้า

(๓.๒) การยื่นข้อเสนอด้วยวิธีประกวดราคาอิเล็กทรอนิกส์ (e - bidding) ให้ผู้
เข้าร่วมค้าที่ได้รับมอบหมายหรือมอบอำนาจตามข้อ (๔.๑) ดำเนินการซื้อเอกสารประกวดราคาอิเล็กทรอนิกส์
กรณีที่มีการจำหน่ายเอกสารซื้อหรือจ้าง

๒.๑๒ ผู้ยื่นข้อเสนอต้องลงทะเบียนที่มีข้อมูลถูกต้องครบถ้วนในระบบจัดซื้อจัดจ้างภาค
รัฐด้วย อิเล็กทรอนิกส์ (Electronic Government Procurement : e-GP) ของกรมบัญชีกลาง

๒.๑๓ ผู้ยื่นข้อเสนอต้องมีมูลค่าสุทธิของกิจการ ดังนี้

๑. กรณีผู้ยื่นข้อเสนอเป็นนิติบุคคลที่จัดตั้งขึ้นตามกฎหมายไทยหรือต่างประเทศ
ซึ่งได้จดทะเบียนเกินกว่า ๑ ปี ต้องมีมูลค่าสุทธิของกิจการ จากผลต่างระหว่างสินทรัพย์สุทธิหักด้วยหนี้สิน
สุทธิ ที่ปรากฏในงบแสดงฐานะการเงินที่มีการตรวจรับรองแล้ว ซึ่งจะต้องแสดงค่าเป็นบวก ๑ ปีสุดท้ายก่อนวัน
ยื่นข้อเสนอ งบแสดงฐานะการเงิน ๑ ปีสุดท้ายก่อนวันยื่นข้อเสนอ หมายถึง งบแสดงฐานะการเงินย้อนไปก่อน
วันที่หน่วยงานของรัฐกำหนดให้เป็นวันยื่นข้อเสนอ ๑ ปีปฏิทิน เว้นแต่กรณีนิติบุคคลที่จัดตั้งขึ้นตามกฎหมาย
ไทย หากวันยื่นข้อเสนอเป็นช่วงระยะเวลาที่กรมพัฒนาธุรกิจการค้ากำหนดให้นิติบุคคลยื่นงบแสดงฐานะ
การเงินกับกรมพัฒนาธุรกิจการค้า ซึ่งจะอยู่ในช่วงเดือนมกราคม - เดือนพฤษภาคม ของทุกปี โดยนิติบุคคลที่
เป็นผู้ยื่นข้อเสนอ นั้นยังอยู่ในช่วงของการยื่นงบแสดงฐานะการเงินกับกรมพัฒนาธุรกิจการค้า คือ ช่วงเดือน
มกราคม - เดือนพฤษภาคม กรณีนี้ให้สามารถยื่นงบแสดงฐานะการเงินย้อนไปอีก ๑ ปี ได้

๒. กรณีผู้ยื่นข้อเสนอเป็นนิติบุคคลที่จัดตั้งขึ้นตามกฎหมายไทย ซึ่งยังไม่มีกิจการ

รายงานงบแสดงฐานะการเงินกับกรมพัฒนาธุรกิจการค้า หรือกรณีผู้ยื่นข้อเสนอเป็นนิติบุคคลที่จัดตั้งขึ้นตามกฎหมายต่างประเทศซึ่งยังไม่มีกรรายงานงบแสดงฐานะการเงิน ให้พิจารณาการกำหนดมูลค่าของทุนจดทะเบียน โดยผู้ยื่นข้อเสนอจะต้องมีทุนจดทะเบียนที่เรียกชำระมูลค่าหุ้นแล้ว ณ วันที่ยื่นข้อเสนอ ไม่ต่ำกว่า ๘ ล้านบาท

๓. สำหรับการจัดซื้อจัดจ้างครั้งหนึ่งที่มีวงเงินเกิน ๕๐๐,๐๐๐ บาทขึ้นไป กรณีผู้ยื่นข้อเสนอเป็นบุคคลธรรมดา ให้พิจารณาจากหนังสือรับรองบัญชีเงินฝาก ไม่เกิน ๙๐ วันก่อนวันยื่นข้อเสนอ โดยต้องมีเงินฝากคงเหลือในบัญชีธนาคารเป็นมูลค่า ๑ ใน ๔ ของมูลค่างบประมาณของโครงการหรือรายการที่ยื่นข้อเสนอในแต่ละครั้ง และหากเป็นผู้ชนะการจัดซื้อจัดจ้างหรือเป็นผู้ได้รับการคัดเลือกจะต้องแสดงหนังสือรับรองบัญชีเงินฝากที่มีมูลค่าดังกล่าวอีกครั้งหนึ่งในวันลงนามในสัญญา

๔. กรณีที่ผู้ยื่นข้อเสนอไม่มีมูลค่าสุทธิของกิจการหรือทุนจดทะเบียน หรือมีแต่ไม่เพียงพอที่จะเข้ายื่นข้อเสนอ สามารถดำเนินการได้ดังนี้

(๑) กรณีผู้ยื่นข้อเสนอเป็นนิติบุคคลที่จัดตั้งขึ้นตามกฎหมายไทย หรือบุคคลธรรมดาที่ถือสัญชาติไทย ผู้ยื่นข้อเสนอสามารถขอวงเงินสินเชื่อ โดยต้องมีวงเงินสินเชื่อ ๑ ใน ๔ ของมูลค่างบประมาณของโครงการหรือรายการที่ยื่นข้อเสนอในแต่ละครั้ง จะเป็นสินเชื่อที่ธนาคารภายในประเทศ หรือบริษัทเงินทุนหรือบริษัทเงินทุนหลักทรัพย์ที่ได้รับอนุญาตให้ประกอบกิจการเงินทุนเพื่อการพาณิชย์ และประกอบธุรกิจค้าประกันตามประกาศของธนาคารแห่งประเทศไทย ตามรายชื่อบริษัทเงินทุนที่ธนาคารแห่งประเทศไทยแจ้งเวียนให้ทราบ โดยพิจารณาจากยอดเงินรวมของวงเงินสินเชื่อที่สำนักงานใหญ่รับรอง หรือที่สำนักงานสาขารับรอง (กรณีได้รับมอบอำนาจจากสำนักงานใหญ่) ซึ่งออกให้แก่ผู้ยื่นข้อเสนอ นับถึงวันยื่นข้อเสนอไม่เกิน ๙๐ วัน

(๒) กรณีผู้ยื่นข้อเสนอเป็นนิติบุคคลที่จัดตั้งขึ้นตามกฎหมายต่างประเทศ หรือบุคคลธรรมดาที่มีได้ถือสัญชาติไทย ผู้ยื่นข้อเสนอสามารถขอวงเงินสินเชื่อ โดยต้องมีวงเงินสินเชื่อ ๑ ใน ๔ ของมูลค่างบประมาณของโครงการหรือรายการที่ยื่นข้อเสนอในแต่ละครั้ง จะเป็นสินเชื่อที่ธนาคารภายในประเทศ หรือบริษัทเงินทุนหรือบริษัทเงินทุนหลักทรัพย์ที่ได้รับอนุญาตให้ประกอบกิจการเงินทุนเพื่อการพาณิชย์ และประกอบธุรกิจค้าประกันตามประกาศของธนาคารแห่งประเทศไทย ตามรายชื่อบริษัทเงินทุนที่ธนาคารแห่งประเทศไทยแจ้งเวียนให้ทราบ หรือเป็นสินเชื่อที่ธนาคารต่างประเทศหรือบริษัทเงินทุนหลักทรัพย์ที่ได้รับอนุญาตให้ประกอบกิจการเงินทุนเพื่อการพาณิชย์และประกอบธุรกิจค้าประกันตามประกาศของธนาคารกลางต่างประเทศนั้น ตามรายชื่อบริษัทที่ธนาคารกลางต่างประเทศนั้นแจ้งเวียนให้ทราบ โดยพิจารณาจากยอดเงินรวมของวงเงินสินเชื่อที่สำนักงานใหญ่รับรอง หรือที่สำนักงานสาขารับรอง (กรณีได้รับมอบอำนาจจากสำนักงานใหญ่) ซึ่งออกให้แก่ผู้ยื่นข้อเสนอ นับถึงวันยื่นข้อเสนอไม่เกิน ๙๐ วัน

๕. กรณีผู้ยื่นข้อเสนอเป็นนิติบุคคลที่จัดตั้งขึ้นตามกฎหมายต่างประเทศ หรือบุคคลธรรมดาที่มีได้ถือสัญชาติไทยตามข้อ ๒ ข้อ ๓ และข้อ ๔ (๒) มูลค่าจะต้องเป็นไปตามอัตราแลกเปลี่ยนเงินตรา ตามประกาศที่ธนาคารแห่งประเทศไทยกำหนด ในช่วงระหว่างวันที่เผยแพร่ประกาศและเอกสารประกวดราคาในระบบจัดซื้อจัดจ้างภาครัฐด้วยอิเล็กทรอนิกส์ (e - GP) จนถึงวันเสนอราคา

ทั้งนี้ ผู้ยื่นข้อเสนอจะต้องยื่นเอกสารที่แสดงให้เห็นถึงข้อมูลเกี่ยวกับมูลค่าสุทธิของกิจการแล้วแต่กรณี ประกอบกับเอกสารดังกล่าวจะต้องผ่านการรับรองตามระเบียบกระทรวงการต่างประเทศว่าด้วยการรับรองเอกสาร พ.ศ. ๒๕๓๙ และที่แก้ไขเพิ่มเติม กำหนด โดยจะต้องยื่นเอกสารดังกล่าวในวันยื่นข้อเสนอ หากผู้ยื่นข้อเสนอได้มีการยื่นเอกสารดังกล่าวมาพร้อมกับการยื่นข้อเสนอให้ถือว่าผู้ยื่นข้อเสนอรายนั้นยื่นเอกสารไม่ครบถ้วนตามเงื่อนไขที่กำหนดไว้ในเอกสารประกวดราคา

๖. กรณีตาม ข้อ ๑ - ข้อ ๕ ไม่ใช่บังคับกรณีดังต่อไปนี้

(๖.๑) กรณีที่ผู้ยื่นข้อเสนอเป็นหน่วยงานของรัฐภายในประเทศ

(๖.๒) นิติบุคคลที่จัดตั้งขึ้นตามกฎหมายไทยที่อยู่ระหว่างการฟื้นฟูกิจการตามพระราชบัญญัติล้มละลาย พ.ศ. ๒๕๘๓ และที่แก้ไขเพิ่มเติม

(๖.๓) งานจ้างก่อสร้างที่กรมบัญชีกลางได้ขึ้นทะเบียนผู้ประกอบการงานก่อสร้างแล้ว และงานจ้างก่อสร้างที่หน่วยงานของรัฐที่ได้มีการจัดทำบัญชีผู้ประกอบการงานก่อสร้างที่มีคุณสมบัติเบื้องต้นไว้แล้วก่อนวันที่พระราชบัญญัติการจัดซื้อจัดจ้างฯ มีผลใช้บังคับ

(๖.๔) การจัดซื้อจัดจ้างตามมาตรา ๕๖ วรรคหนึ่ง (๒) (ข) และ (ค) แห่งพระราชบัญญัติการจัดซื้อจัดจ้างฯ

(๖.๕) การซื้อสังหาริมทรัพย์และการเช่าสังหาริมทรัพย์

(๖.๖) กรณีงานจ้างบริการหรืองานจ้างเหมาบริการกับบุคคลธรรมดา เช่น จ้างพนักงานขับรถ ครูชาวต่างชาติ พนักงานเก็บขยะ พนักงานบันทึกข้อมูล เป็นต้น

๒.๑๔ ผู้ยื่นข้อเสนอต้องไม่ขาดคุณสมบัติตามหลักเกณฑ์การพิจารณาคุณสมบัติผู้มีสิทธิ์เสนอราคางานจ้างเหมาของกรมทางหลวง

๒.๑๕ คุณสมบัติที่นอกเหนือจากที่กล่าวมาข้างต้น ผู้เสนอราคาต้องมีคุณสมบัติตรงตามขอบเขตของงาน (Term of Reference: TOR) ด้วย

๓. หลักฐานการยื่นข้อเสนอ

ผู้ยื่นข้อเสนอจะต้องเสนอเอกสารหลักฐานยื่นมาพร้อมกับการเสนอราคาทางระบบจัดซื้อจัดจ้างภาครัฐด้วยอิเล็กทรอนิกส์ โดยแยกเป็น ๒ ส่วน คือ

๓.๑ ส่วนที่ ๑ อย่างน้อยต้องมีเอกสารดังต่อไปนี้

(๑) ในกรณีผู้ยื่นข้อเสนอเป็นนิติบุคคล

(ก) ห้างหุ้นส่วนสามัญหรือห้างหุ้นส่วนจำกัด ให้ยื่นสำเนาหนังสือรับรองการจดทะเบียนนิติบุคคล บัญชีรายชื่อหุ้นส่วนผู้จัดการ

(ข) บริษัทจำกัดหรือบริษัทมหาชนจำกัด ให้ยื่นสำเนาหนังสือรับรองการจดทะเบียนนิติบุคคล หนังสือบริคณห์สนธิ บัญชีรายชื่อกรรมการผู้จัดการ และบัญชีผู้ถือหุ้นรายใหญ่ (ถ้ามี)

(๒) ในกรณีผู้ยื่นข้อเสนอเป็นบุคคลธรรมดาหรือคณะบุคคลที่มีชื่อนิติบุคคล ให้ยื่นสำเนาบัตรประจำตัวประชาชนของผู้ยื่น ข้อเสนอข้อตกลงที่แสดงถึงการเข้าเป็นหุ้นส่วน (ถ้ามี) สำเนาบัตรประจำตัวประชาชนของผู้เป็นหุ้นส่วน หรือสำเนาหนังสือเดินทางของผู้เป็นหุ้นส่วนที่ได้ถือสัญชาติไทย

(๓) ในกรณีผู้ยื่นข้อเสนอเป็นผู้ยื่นข้อเสนอร่วมกันในฐานะเป็นผู้ร่วมค้า ให้ยื่นสำเนาสัญญาของการเข้าร่วมค้า และเอกสารตามที่ระบุไว้ใน (๑) หรือ (๒) ของผู้ร่วมค้า แล้วแต่กรณี

(๔) ผู้ยื่นข้อเสนอต้องแสดงหลักฐานเกี่ยวกับมูลค่าสุทธิของกิจการ ดังนี้

๑. กรณีผู้ยื่นข้อเสนอเป็นนิติบุคคลที่จัดตั้งขึ้นตามกฎหมายไทยหรือต่างประเทศ ซึ่งได้จดทะเบียนเกินกว่า ๑ ปี ต้องมีมูลค่าสุทธิของกิจการ จากผลต่างระหว่างสินทรัพย์สุทธิหักด้วยหนี้สินสุทธิที่ปรากฏในงบแสดงฐานะการเงินที่มีการตรวจรับรองแล้ว ซึ่งจะต้องแสดงค่าเป็นบวก ๑ ปีสุดท้าย ก่อนวันยื่นข้อเสนอ งบแสดงฐานะการเงิน ๑ ปีสุดท้ายก่อนวันยื่นข้อเสนอ หมายถึง งบแสดงฐานะการเงินย้อนไปก่อนวันที่หน่วยงานของรัฐกำหนดให้เป็นวันยื่นข้อเสนอ ๑ ปีปฏิทิน เว้นแต่กรณีนิติบุคคลที่จัดตั้งขึ้นตามกฎหมายไทย หากวันยื่นข้อเสนอเป็นช่วงระยะเวลาที่กรมพัฒนาธุรกิจการค้ากำหนดให้นิติบุคคล ยื่นงบแสดงฐานะการเงินกับกรมพัฒนาธุรกิจการค้า ซึ่งจะอยู่ในช่วงเดือนมกราคม - เดือนพฤษภาคม ของทุกปี โดยนิติบุคคลที่เป็นผู้ยื่นเสนอนั้นยังอยู่ในช่วงของการยื่นงบแสดงฐานะการเงินกับกรมพัฒนาธุรกิจการค้า คือ ช่วงเดือนมกราคม - เดือนพฤษภาคม กรณีนี้ให้สามารถยื่นงบแสดงฐานะการเงินย้อนไปอีก ๑ ปี ได้

๒. กรณีผู้ยื่นข้อเสนอเป็นนิติบุคคลที่จัดตั้งขึ้นตามกฎหมายไทยซึ่งยังไม่มี การรายงานงบแสดงฐานะการเงินกับกรมพัฒนาธุรกิจการค้า หรือกรณีผู้ยื่นข้อเสนอเป็นนิติบุคคลที่จัดตั้งขึ้น ตามกฎหมายต่างประเทศซึ่งยังไม่มี การรายงานงบแสดงฐานะการเงิน ให้พิจารณาการกำหนดมูลค่าของ ทุนจดทะเบียน โดยผู้ยื่นข้อเสนอจะต้องมีทุนจดทะเบียนที่เรียกชำระมูลค่าหุ้นแล้ว ณ วันที่ยื่นข้อเสนอ ไม่ต่ำกว่า ๘ ล้านบาท

๓. สำหรับการจัดซื้อจัดจ้างครั้งหนึ่งที่มีวงเงินเกิน ๕๐๐,๐๐๐ บาทขึ้นไป กรณีผู้ยื่นข้อเสนอเป็นบุคคลธรรมดา ให้พิจารณาจากหนังสือรับรองบัญชีเงินฝากไม่เกิน ๙๐ วัน ก่อนวันยื่นข้อเสนอ โดยต้องมีเงินฝากคงเหลือในบัญชีธนาคารเป็นมูลค่า ๑ ใน ๔ ของมูลค่างบประมาณของโครงการหรือ รายการที่ยื่นข้อเสนอในแต่ละครั้ง และหากเป็นผู้ชนะการจัดซื้อจัดจ้างหรือเป็นผู้ได้รับการคัดเลือกจะต้อง แสดงหนังสือรับรองบัญชีเงินฝากที่มีมูลค่าดังกล่าวอีกครั้งหนึ่งในวันลงนามในสัญญา

๔. กรณีที่ผู้ยื่นข้อเสนอไม่มีมูลค่าสุทธิของกิจการหรือทุนจดทะเบียน หรือ มีแต่ไม่เพียงพอที่จะเข้ายื่นข้อเสนอ สามารถดำเนินการได้ดังนี้

(๑) กรณีผู้ยื่นข้อเสนอเป็นนิติบุคคลที่จัดตั้งขึ้นตามกฎหมายไทย หรือ บุคคลธรรมดาที่ถือสัญชาติไทย ผู้ยื่นข้อเสนอสามารถขอวงเงินสินเชื่อ โดยต้องมีวงเงินสินเชื่อ ๑ ใน ๔ ของ มูลค่างบประมาณของโครงการหรือรายการที่ยื่นข้อเสนอในแต่ละครั้ง จะเป็นสินเชื่อที่ธนาคารภายในประเทศ หรือบริษัทเงินทุนหรือบริษัทเงินทุนหลักทรัพย์ที่ได้รับอนุญาตให้ประกอบกิจการเงินทุนเพื่อการพาณิชย์และ ประกอบธุรกิจค้าประกันตามประกาศของธนาคารแห่งประเทศไทย ตามรายชื่อบริษัทเงินทุนที่ธนาคารแห่งประเทศไทยแจ้งเวียนให้ทราบ โดยพิจารณาจากยอดเงินรวมของวงเงินสินเชื่อที่สำนักงานใหญ่รับรอง หรือที่ สำนักงานสาขารับรอง (กรณีได้รับมอบอำนาจจากสำนักงานใหญ่) ซึ่งออกให้แก่ผู้ยื่นข้อเสนอ นับถึงวันยื่นข้อเสนอไม่เกิน ๙๐ วัน

(๒) กรณีผู้ยื่นข้อเสนอเป็นนิติบุคคลที่จัดตั้งขึ้นตามกฎหมายต่าง

ประเทศ หรือบุคคลธรรมดาที่มีได้ถือสัญชาติไทย ผู้ยื่นข้อเสนอสามารถของวงเงินสินเชื่อ โดยต้องมีวงเงินสินเชื่อ ๑ ใน ๔ ของมูลค่างบประมาณของโครงการหรือรายการที่ยื่นข้อเสนอในแต่ละครั้ง จะเป็นสินเชื่อที่ธนาคารภายในประเทศ หรือบริษัทเงินทุนหรือบริษัทเงินทุนหลักทรัพย์ที่ได้รับอนุญาตให้ประกอบกิจการเงินทุนเพื่อการพาณิชย์ และประกอบธุรกิจค้าประกันตามประกาศของธนาคารแห่งประเทศไทย ตามรายชื่อบริษัทเงินทุนที่ธนาคาร แห่งประเทศไทยแจ้งเวียนให้ทราบ หรือเป็นสินเชื่อที่ธนาคารต่างประเทศหรือบริษัทเงินทุนหลักทรัพย์ที่ได้รับอนุญาตให้ประกอบกิจการเงินทุนเพื่อการพาณิชย์และประกอบธุรกิจค้าประกันตามประกาศของธนาคารกลางต่างประเทศนั้น ตามรายชื่อบริษัทที่ธนาคารกลางต่างประเทศนั้นแจ้งเวียนให้ทราบ โดยพิจารณาจากยอดเงินรวมของวงเงินสินเชื่อที่สำนักงานใหญ่รับรอง หรือที่สำนักงานสาขารับรอง (กรณีได้รับมอบอำนาจจากสำนักงานใหญ่) ซึ่งออกให้แก่ผู้ยื่นข้อเสนอ นับถึงวันยื่นข้อเสนอไม่เกิน ๙๐ วัน

๕. กรณีผู้ยื่นข้อเสนอเป็นนิติบุคคลที่จัดตั้งขึ้นตามกฎหมายต่างประเทศ หรือบุคคลธรรมดาที่มีได้ถือสัญชาติไทยตามข้อ ๒ ข้อ ๓ และข้อ ๔ (๒) มูลค่าจะต้องเป็นไปตามอัตราแลกเปลี่ยนเงินตราตามประกาศที่ธนาคารแห่งประเทศไทยกำหนด ในช่วงระหว่างวันที่เผยแพร่ประกาศและเอกสารประกวดราคาในระบบจัดซื้อจัดจ้างภาครัฐด้วยอิเล็กทรอนิกส์ (e - GP) จนถึงวันเสนอราคา

ทั้งนี้ ผู้ยื่นข้อเสนอจะต้องยื่นเอกสารที่แสดงให้เห็นถึงข้อมูลเกี่ยวกับมูลค่าสุทธิของกิจการแล้วแต่กรณี ประกอบกับเอกสารดังกล่าวจะต้องผ่านการรับรองตามระเบียบกระทรวงการต่างประเทศว่าด้วยการรับรองเอกสาร พ.ศ. ๒๕๓๙ และที่แก้ไขเพิ่มเติม กำหนด โดยจะต้องยื่นเอกสารดังกล่าวในวันยื่นข้อเสนอ หากผู้ยื่นข้อเสนอได้มีการยื่นเอกสารดังกล่าวมาพร้อมกับการยื่นข้อเสนอให้ถือว่าผู้ยื่นข้อเสนอรายนั้นยื่นเอกสารไม่ครบถ้วนตามเงื่อนไขที่กำหนดไว้ในเอกสารประกวดราคา

(๕) สำเนาใบทะเบียนพาณิชย์ สำเนาใบทะเบียนภาษีมูลค่าเพิ่ม พร้อมรับรองสำเนาถูกต้อง

(๖) บัญชีเอกสารส่วนที่ ๑ ทั้งหมดที่ได้ยื่นพร้อมกับการเสนอราคาทางระบบจัดซื้อจัดจ้างภาครัฐด้วยอิเล็กทรอนิกส์ ตามแบบในข้อ ๑.๗ (๑) โดยไม่ต้องแนบในรูปแบบ PDF File (Portable Document Format)

ทั้งนี้ เมื่อผู้ยื่นข้อเสนอดำเนินการแนบไฟล์เอกสารตามบัญชีเอกสารส่วนที่ ๑ ครบถ้วน ถูกต้องแล้ว ระบบจัดซื้อจัดจ้างภาครัฐด้วยอิเล็กทรอนิกส์จะสร้างบัญชีเอกสารส่วนที่ ๑ ตามแบบในข้อ ๑.๗ (๑) ให้โดยผู้ยื่นข้อเสนอไม่ต้องแนบบัญชีเอกสารส่วนที่ ๑ ดังกล่าวในรูปแบบ PDF File (Portable Document Format)

๓.๒ ส่วนที่ ๒ อย่างน้อยต้องมีเอกสารดังต่อไปนี้

(๑) หลักประกันการเสนอราคา ตามข้อ ๕
(๒) สำเนาหนังสือรับรองผลงานก่อสร้าง
(๓) ยื่นเอกสารตามข้อ ๓ ตามขอบเขตของงาน (Term of Reference: TOR) พร้อมรับรองสำเนาถูกต้อง

(๔) บัญชีเอกสารส่วนที่ ๒ ทั้งหมดที่ได้ยื่นพร้อมกับการเสนอราคาทางระบบจัด

ชื่อจัดจ้างภาครัฐด้วยอิเล็กทรอนิกส์ตามแบบในข้อ ๑.๗ (๒) โดยไม่ต้องแนบในรูปแบบ PDF File (Portable Document Format)

ทั้งนี้ เมื่อผู้ยื่นข้อเสนอดำเนินการแนบไฟล์เอกสารตามบัญชีเอกสารส่วนที่ ๒ ครบถ้วน ถูกต้องแล้ว ระบบจัดซื้อจัดจ้างภาครัฐด้วยอิเล็กทรอนิกส์จะสร้างบัญชีเอกสารส่วนที่ ๒ ตามแบบในข้อ ๑.๗ (๒) ให้โดยผู้ยื่นข้อเสนอไม่ต้องแนบบัญชีเอกสารส่วนที่ ๒ ดังกล่าวในรูปแบบ PDF File (Portable Document Format)

๔. การเสนอราคา

๔.๑ ผู้ยื่นข้อเสนอต้องยื่นข้อเสนอ และเสนอราคาทางระบบจัดซื้อจัดจ้างภาครัฐด้วยอิเล็กทรอนิกส์ตามที่กำหนดไว้ในเอกสารประกวดราคาอิเล็กทรอนิกส์นี้ โดยไม่มีเงื่อนไขใดๆ ทั้งสิ้น และจะต้องกรอกข้อความให้ถูกต้องครบถ้วน พร้อมทั้งหลักฐานแสดงตัวตนและทำการยืนยันตัวตนของผู้ยื่นข้อเสนอ โดยไม่ต้องแนบบใบเสนอราคาในรูปแบบ PDF File (Portable Document Format)

๔.๒ ผู้ยื่นข้อเสนอจะต้องกรอกรายละเอียดการเสนอราคาในใบเสนอราคาตามแบบเอกสารประกวดราคาจ้างก่อสร้างด้วยวิธีประกวดราคาอิเล็กทรอนิกส์ (e-bidding) ข้อ ๑.๒ ให้ครบถ้วน โดยไม่ต้องยื่น ใบแจ้งปริมาณงานและราคาและใบบัญชีรายการก่อสร้าง ในรูปแบบ PDF File (Portable Document Format)

ในการเสนอราคาให้เสนอราคาเป็นเงินบาทและเสนอราคาได้เพียงครั้งเดียวและราคาเดียว โดยเสนอราคารวม หรือราคาต่อหน่วย หรือราคาต่อรายการ ตามเงื่อนไขที่ระบุไว้ตามข้อ ๖.๒ ให้ถูกต้อง ทั้งนี้ ราคารวมที่เสนอจะต้องตรงกันทั้งตัวเลขและตัวหนังสือ ถ้าตัวเลขและตัวหนังสือไม่ตรงกัน ให้ถือตัวหนังสือเป็นสำคัญ โดยคิดราคารวมทั้งสิ้นซึ่งรวมค่าภาษีมูลค่าเพิ่ม ภาษีอากรอื่นค่าขนส่ง ค่าจดทะเบียน และค่าใช้จ่ายที่ส่งปวงไว้แล้ว

ราคาที่เสนอจะต้องเสนอกำหนดยื่นราคาไม่น้อยกว่า ๒๐๐ วัน ตั้งแต่วันเสนอราคาโดยภายในกำหนดยื่นราคา ผู้ยื่นข้อเสนอต้องรับผิดชอบราคาที่ตนได้เสนอไว้และจะถอนการเสนอราคามีได้

๔.๓ ผู้ยื่นข้อเสนอจะต้องเสนอกำหนดเวลาดำเนินการก่อสร้างแล้วเสร็จไม่เกิน ๑๗๐ วัน นับถัดจากวันลงนามในสัญญาจ้างก่อสร้าง

๔.๔ ก่อนเสนอราคา ผู้ยื่นข้อเสนอควรตรวจสอบร่างสัญญา แบบรูปและรายละเอียด และขอบเขตของงาน ฯลฯ ให้ถี่ถ้วนและเข้าใจเอกสารประกวดราคาอิเล็กทรอนิกส์ทั้งหมดเสียก่อนที่จะตกลงยื่นข้อเสนอตามเงื่อนไขในเอกสารประกวดราคาอิเล็กทรอนิกส์

๔.๕ ผู้ยื่นข้อเสนอจะต้องยื่นข้อเสนอและเสนอราคาทางระบบจัดซื้อจัดจ้างภาครัฐด้วย อิเล็กทรอนิกส์ในวันที่ ระหว่างเวลา น. ถึง น. และเวลาในการเสนอราคาให้ถือตามเวลาของระบบจัดซื้อจัดจ้างภาครัฐด้วยอิเล็กทรอนิกส์เป็นเกณฑ์

เมื่อพ้นกำหนดเวลายื่นข้อเสนอและเสนอราคาแล้ว จะไม่รับเอกสารการยื่นข้อเสนอ และการเสนอราคาใดๆ โดยเด็ดขาด

๔.๖ ผู้ยื่นข้อเสนอต้องจัดทำเอกสารสำหรับใช้ในการเสนอราคาในรูปแบบไฟล์เอกสาร ประเภท PDF File (Portable Document Format) โดยผู้ยื่นข้อเสนอต้องเป็นผู้รับผิดชอบตรวจสอบความครบถ้วน ถูกต้อง และชัดเจนของเอกสาร PDF File ก่อนที่จะยืนยันการเสนอราคา แล้วจึงส่งข้อมูล (Upload) เพื่อเป็นการเสนอราคาให้แก่กรม ผ่านทางระบบจัดซื้อจัดจ้างภาครัฐด้วยอิเล็กทรอนิกส์

๔.๗ คณะกรรมการพิจารณาผลการประกวดราคาอิเล็กทรอนิกส์จะดำเนินการตรวจสอบ คุณสมบัติของผู้ยื่นข้อเสนอแต่ละรายว่า เป็นผู้ยื่นข้อเสนอที่มีผลประโยชน์ร่วมกันกับผู้ยื่นข้อเสนอรายอื่น ตามข้อ ๑.๖ (๑) หรือไม่ หากปรากฏว่าผู้ยื่นข้อเสนอรายใดเป็นผู้ยื่นข้อเสนอที่มีผลประโยชน์ร่วมกันกับผู้ยื่นข้อเสนอรายอื่น คณะกรรมการพิจารณาผลฯ จะตัดรายชื่อผู้ยื่นข้อเสนอราคาที่มีผลประโยชน์ร่วมกันนั้นออกจากการเป็นผู้ยื่นข้อเสนอ

หากปรากฏต่อคณะกรรมการพิจารณาผลฯ ว่า ก่อนหรือในขณะที่มีการพิจารณาข้อเสนอ มีผู้ยื่นข้อเสนอรายใดกระทำการอันเป็นการขัดขวางการแข่งขันอย่างเป็นธรรมตาม ข้อ ๑.๖ (๒) และคณะกรรมการพิจารณาผลฯ เชื่อว่ามีกรกระทำอันเป็นการขัดขวางการแข่งขันอย่างเป็นธรรม คณะกรรมการพิจารณาผลฯ จะตัดรายชื่อผู้ยื่นข้อเสนอรายนั้นออกจากการเป็นผู้ยื่นข้อเสนอ และกรม จะพิจารณาลงโทษผู้ยื่นข้อเสนอดังกล่าวเป็นผู้ที่งาน เว้นแต่ กรม จะพิจารณาเห็นว่า ผู้ยื่นข้อเสนอรายนั้น มิใช่เป็นผู้ริเริ่มให้มีการกระทำความผิดและได้ให้ความร่วมมือเป็นประโยชน์ต่อการพิจารณาของกรม

๔.๘ ผู้ยื่นข้อเสนอจะต้องปฏิบัติ ดังนี้

- (๑) ปฏิบัติตามเงื่อนไขที่ระบุไว้ในเอกสารประกวดราคาอิเล็กทรอนิกส์
- (๒) ราคาที่เสนอจะต้องเป็นราคาที่รวมภาษีมูลค่าเพิ่ม และภาษีอื่นๆ (ถ้ามี) รวมค่าใช้จ่ายที่ส่งปวงไว้ด้วยแล้ว
- (๓) ผู้ยื่นข้อเสนอจะต้องลงทะเบียนเพื่อเข้าสู่กระบวนการเสนอราคา ตามวัน เวลา ที่กำหนด
- (๔) ผู้ยื่นข้อเสนอจะถอนการเสนอราคาที่เสนอแล้วไม่ได้
- (๕) ผู้ยื่นข้อเสนอต้องศึกษาและทำความเข้าใจในระบบและวิธีการเสนอราคา ด้วยวิธีประกวดราคาอิเล็กทรอนิกส์ ของกรมบัญชีกลางที่แสดงไว้ในเว็บไซต์ www.gprocurement.go.th

๔.๙ ผู้ยื่นข้อเสนอที่เป็นผู้ชนะการเสนอราคาต้องจัดทำแผนการใช้จ่ายที่ผลิตภายในประเทศและแผนการใช้เหล็กที่ผลิตในประเทศ โดยยื่นให้หน่วยงานของรัฐภายใน ๖๐ วัน นับถัดจากวันลงนามในสัญญา เว้นแต่กรณีที่ระยะเวลาดำเนินการตามสัญญาไม่เกิน ๖๐ วัน

๔.๑๐ คู่สัญญาต้องจัดทำแผนการทำงานมาให้ภายใน ๑๕ วัน นับถัดจากวันลงนามในสัญญา เว้นแต่เป็นกรณีสัญญาที่มีอายุไม่เกิน ๙๐ วัน หรือกรณีการจ้างก่อสร้างซึ่งสัญญาหรือบันทึกข้อตกลงเป็นหนังสือที่มีวงเงินไม่เกิน ๕๐๐,๐๐๐ บาท ทั้งนี้ แผนการทำงานดังกล่าวให้ถือเป็นเอกสารส่วนหนึ่งของสัญญา

๕. หลักประกันการเสนอราคา

ผู้ยื่นข้อเสนอต้องวางหลักประกันการเสนอราคาพร้อมกับการเสนอราคาทางระบบการจัดซื้อจัดจ้างภาครัฐด้วยอิเล็กทรอนิกส์ โดยใช้หลักประกันอย่างหนึ่งอย่างใดดังต่อไปนี้

จำนวน ๑,๐๕๐,๐๐๐.๐๐ บาท (หนึ่งล้านห้าหมื่นบาทถ้วน)

๕.๑ เช็คหรือตราพท์ที่ธนาคารเซ็นสั่งจ่าย ซึ่งเป็นเช็คหรือตราพท์ลงวันที่ที่ใช้เช็คหรือตราพท์นั้นชำระต่อเจ้าหน้าที่ในวันที่ยื่นข้อเสนอ หรือก่อนวันนั้นไม่เกิน ๓ วันทำการ

๕.๒ หนังสือคำประกันอิเล็กทรอนิกส์ของธนาคารภายในประเทศตามแบบที่คณะกรรมการนโยบายกำหนด

๕.๓ พันธบัตรรัฐบาลไทย

๕.๔ หนังสือคำประกันของบริษัทเงินทุนหรือบริษัทเงินทุนหลักทรัพย์ที่ได้รับอนุญาตให้ ประกอบกิจการเงินทุนเพื่อการพาณิชย์และประกอบธุรกิจค้าประกันตามประกาศของธนาคารแห่งประเทศไทย ตามรายชื่อบริษัทเงินทุนที่ธนาคารแห่งประเทศไทยแจ้งเวียนให้ทราบ โดยอนุโลมให้ใช้ตามตัวอย่างหนังสือคำประกันของธนาคารที่คณะกรรมการนโยบายกำหนด

กรณีที่ผู้ยื่นข้อเสนอ นำเช็คหรือตราพท์ที่ธนาคารสั่งจ่ายหรือพันธบัตรรัฐบาลไทยหรือหนังสือคำประกันของบริษัทเงินทุนหรือบริษัทเงินทุนหลักทรัพย์ มาวางเป็นหลักประกันการเสนอราคาจะต้องส่งต้นฉบับเอกสารดังกล่าวมาให้กรมตรวจสอบความถูกต้องในวันที่ ระหว่างเวลา น. ถึง น.

กรณีที่ผู้ยื่นข้อเสนอที่ยื่นข้อเสนอในรูปแบบของ "กิจการร่วมค้า" ประสงค์จะใช้หนังสือคำประกันอิเล็กทรอนิกส์ของธนาคารในประเทศเป็นหลักประกันการเสนอราคาให้ระบุชื่อผู้เข้าร่วมค้ารายที่สัญญาร่วมค้ากำหนดให้เป็นผู้เข้ายื่นข้อเสนอ กับหน่วยงานของรัฐเป็นผู้ยื่นข้อเสนอ

หลักประกันการเสนอราคาตามข้อนี้ กรมจะคืนให้ผู้ยื่นข้อเสนอหรือผู้ค้าประกันภายใน ๑๕ วัน นับถัดจากวันที่กรมได้พิจารณาเห็นชอบรายงานผลคัดเลือกผู้ชนะการประกวดราคาเรียบร้อยแล้ว เว้นแต่ผู้ยื่นข้อเสนอรายที่คัดเลือกไว้ซึ่งเสนอราคาต่ำสุดหรือได้คะแนนรวมสูงสุดไม่เกิน ๓ ราย ให้คืนได้ต่อเมื่อได้ทำสัญญาหรือข้อตกลง หรือผู้ยื่นข้อเสนอได้พ้นจากข้อผูกพันแล้ว

การคืนหลักประกันการเสนอราคา ไม่ว่าในกรณีใด ๆ จะคืนให้โดยไม่มีดอกเบี้ย

๖. หลักเกณฑ์และสิทธิในการพิจารณา

๖.๑ ในการพิจารณาผลการยื่นข้อเสนอประกวดราคาอิเล็กทรอนิกส์ครั้งนี้ กรมจะพิจารณาตัดสินโดยใช้ หลักเกณฑ์ราคาประกอบเกณฑ์อื่น

๖.๒ การพิจารณาผู้ชนะการยื่นข้อเสนอ

กรณีใช้หลักเกณฑ์ราคาประกอบเกณฑ์อื่น ในการพิจารณาผู้ชนะการยื่นข้อเสนอ กรม จะพิจารณาโดยให้คะแนนตามปัจจัยหลักและน้ำหนักที่กำหนด ดังนี้

๖.๒.๑ จ้างก่อสร้างงานก่อสร้างสถานีตรวจสอบน้ำหนักย่อยสำหรับ Spot Check พิจิตร ทางหลวงหมายเลข ๑๑๕ ตอน บึงบัว - สีแยกสากเหล็ก จ.พิจิตร

(๑) ราคาที่ยื่นข้อเสนอ กำหนดน้ำหนักเท่ากับร้อยละ ๔๐.๐๐ โดยมีวิธีการให้คะแนน ดังนี้ ๑๐๐ - (((ราคาของผู้เสนอราคา - ราคาต่ำสุด)/ราคาต่ำสุด) * ๑๐๐)

(๒) ข้อเสนอด้านเทคนิคหรือข้อเสนออื่นๆ กำหนดน้ำหนักเท่ากับร้อยละ

ละ ๖๐.๐๐ ประกอบด้วย

(๒.๑) หลักการทำงาน แผนงาน และคุณลักษณะของอุปกรณ์ กำหนดน้ำหนักเท่ากับร้อยละ ๕๑.๐๐ โดยมีวิธีการให้คะแนน ดังนี้

๑. ระบบ WEIGH-IN-MOTION (WIM) สำหรับสถานีตรวจสอบน้ำหนักย่อย Spot Check
๒. ระบบควบคุมการอ่านป้ายทะเบียน (License Plate Recognition System)
๓. ระบบกล้องโทรทัศน์วงจรปิด (CCTV)
๔. ระบบป้าย Variable Message Sign (VMS)

หลักการทำงานและวิธีการปฏิบัติ

- มีรายละเอียดหลักการทำงานและวิธีการปฏิบัติ ร้อยละคะแนน ๘๐
- มีรายละเอียดหลักการทำงานและวิธีการปฏิบัติที่ชัดเจน สามารถทำงานได้จริง ร้อยละคะแนน ๙๐
- มีรายละเอียดหลักการทำงานและวิธีการปฏิบัติที่ชัดเจน เป็นไปตามความต้องการของกรมทางหลวงและสามารถนำไปใช้ทำงานได้จริงอย่างมีประสิทธิภาพ ร้อยละคะแนน ๑๐๐

แผนงาน แผนผัง รายละเอียดอุปกรณ์ พร้อมตำแหน่งที่ตั้ง

- มีรายละเอียดแผนงาน แผนผัง รายละเอียดอุปกรณ์ พร้อมตำแหน่งติดตั้ง ร้อยละคะแนน ๘๐
 - มีรายละเอียดแผนงาน แผนผัง รายละเอียดอุปกรณ์ พร้อมตำแหน่งติดตั้ง ชัดเจน สามารถทำงานได้จริง ร้อยละคะแนน ๙๐
 - มีรายละเอียดแผนงาน แผนผัง รายละเอียดอุปกรณ์ พร้อมตำแหน่งติดตั้ง ชัดเจน เป็นไปตามความต้องการของกรมทางหลวงและสามารถทำงานได้อย่างมีประสิทธิภาพ ร้อยละคะแนน ๑๐๐
- ประสิทธิภาพของอุปกรณ์

- คุณลักษณะของอุปกรณ์ที่เสนอเป็นไปตามขอบเขตของงาน ร้อยละคะแนน ๘๐
- คุณลักษณะของอุปกรณ์ที่เสนอดีกว่าที่ระบุในขอบเขตของงาน ร้อยละคะแนน ๙๐
- คุณลักษณะของอุปกรณ์ที่เสนอดีกว่าที่ระบุในขอบเขตของงานเป็นไปตามความต้องการของกรมทางหลวงและสามารถนำไปใช้ทำงานได้จริงอย่างมีประสิทธิภาพ ร้อยละคะแนน ๑๐๐

(๒.๒) ผลงานที่เกี่ยวข้อง กำหนดน้ำหนักเท่ากับร้อยละ ๖.๐๐

โดยมีวิธีการให้คะแนน ดังนี้

- มีผลงานที่เกี่ยวข้องกับงาน ๑ โครงการ ร้อยละคะแนน ๘๐
- มีผลงานที่เกี่ยวข้องกับงานโครงการมากกว่า ๑ โครงการแต่ไม่เกิน ๕ โครงการ ร้อยละคะแนน ๙๐
- มีผลงานที่เกี่ยวข้องกับงานโครงการมากกว่า ๕ โครงการ ร้อยละคะแนน ๑๐๐

(๒.๓) แผนงานและการบำรุงรักษา กำหนดน้ำหนักเท่ากับร้อยละ

๓.๐๐ โดยมีวิธีการให้คะแนน ดังนี้

- มีรายละเอียดแต่ไม่ชัดเจน ร้อยละคะแนน ๗๐
- มีรายละเอียดที่ชัดเจน ร้อยละคะแนน ๘๐
- มีรายละเอียดที่ชัดเจน สามารถดำเนินงานได้จริง ร้อยละคะแนน ๙๐
- มีรายละเอียดที่ชัดเจน สามารถดำเนินงานได้จริงและมีประสิทธิภาพ ร้อยละคะแนน ๑๐๐

โดยกำหนดให้น้ำหนักรวมทั้งหมดเท่ากับร้อยละ ๑๐๐

โดยกรมทางหลวงจะพิจารณาข้อเสนอเฉพาะรายที่ผ่านหลักเกณฑ์การพิจารณาข้อเสนอ ด้านคุณภาพที่ได้คะแนนรวมไม่น้อยกว่าร้อยละ ๘๕ และคะแนนในแต่ละหัวข้อไม่น้อยกว่าร้อยละ ๗๐ และ กรมทางหลวงจะพิจารณาตัดสินผลการพิจารณาคัดเลือกโดยใช้หลักเกณฑ์คะแนนรวมด้านคุณภาพและด้าน ราคาจากผู้ยื่นข้อเสนอที่ผ่านเกณฑ์ด้านคุณภาพแล้วเท่านั้น โดยพิจารณาให้คะแนนตามปัจจัยหลักและน้ำหนัก ที่กำหนด

(๑) ด้านราคา จะพิจารณาจากราคารวมที่ยื่นเสนอ กำหนดค่าน้ำหนักเท่ากับร้อยละ ๔๐

(๒) ด้านคุณภาพ จะพิจารณาจากข้อเสนอทางด้านเทคนิค กำหนดค่าน้ำหนักเท่ากับร้อยละ ๖๐ กรมทางหลวงจะพิจารณาคัดเลือกจากรายที่ได้คะแนนรวมข้อเสนอด้านคุณภาพและด้านราคาสูงสุด ตาม พ.ร.บ. การจัดซื้อจัดจ้างและการบริหารพัสดุภาครัฐ พ.ศ. ๒๕๖๐ มาตรา ๖๕(๖) มาเจรจาต่อรองให้ได้ ราคาที่เหมาะสมในกรณีที่ผู้ยื่นข้อเสนอรายที่คัดเลือกไว้ไม่ยอมเข้าทำสัญญาหรือข้อตกลงกับหน่วยงานของรัฐ ภายในเวลาที่กำหนด ให้คณะกรรมการพิจารณาผู้ยื่นข้อเสนอที่ได้คะแนนรวมข้อเสนอด้านคุณภาพและด้าน ราคาสูงสุดลำดับถัดไป นอกจากนี้ในกรณีที่ปรากฏว่าราคาของผู้ยื่นข้อเสนอที่ชนะหรือได้รับการคัดเลือกยังสูงกว่าวงเงินที่จะจ้าง จะพิจารณาดำเนินการตามระเบียบกระทรวงการคลัง ว่าด้วยการจัดซื้อจัดจ้างและการ บริหารพัสดุภาครัฐ พ.ศ. ๒๕๖๐ ต่อไป

๖.๓ หากผู้ยื่นข้อเสนอรายใดมีคุณสมบัติไม่ถูกต้องตามข้อ ๒ หรือยื่นหลักฐานการยื่น ข้อเสนอไม่ถูกต้อง หรือไม่ครบถ้วนตามข้อ ๓ หรือยื่นข้อเสนอไม่ถูกต้องตามข้อ ๔ คณะกรรมการพิจารณาผล จะไม่รับพิจารณาข้อเสนอของผู้ยื่นข้อเสนอรายนั้น เว้นแต่ ผู้ยื่นข้อเสนอรายใดเสนอเอกสารทางเทคนิคหรือ แบบรูปและรายการละเอียดและขอบเขตของงานที่จะจ้างไม่ครบถ้วน หรือเสนอรายละเอียดแตกต่างไปจาก เงื่อนไขที่กรมกำหนดไว้ในประกาศและเอกสารประกวดราคาอิเล็กทรอนิกส์ ในส่วนที่มีสาระสำคัญและความ แตกต่างนั้น ไม่มีผลทำให้เกิดการได้เปรียบเสียเปรียบ ต่อผู้ยื่นข้อเสนอรายอื่น หรือเป็นการผิดพลาดเล็กน้อย คณะกรรมการพิจารณาผล อาจพิจารณาผ่อนปรนการตัดสินสิทธิ ผู้ยื่นข้อเสนอรายนั้น

๖.๔ กรมสงวนสิทธิ์ไม่พิจารณาข้อเสนอของผู้ยื่นข้อเสนอโดยไม่มีกรผ่อนผัน ในกรณี ดังต่อไปนี้

(๑) ไม่กรออกชื่อผู้ยื่นข้อเสนอในการเสนอราคาทางระบบจัดซื้อจัดจ้าง ด้วย อิเล็กทรอนิกส์

(๒) เสนอรายละเอียดแตกต่างไปจากเงื่อนไขที่กำหนดในเอกสาร ประกวดราคา อิเล็กทรอนิกส์ที่เป็นสาระสำคัญ หรือมีผลทำให้เกิดความได้เปรียบเสียเปรียบแก่ผู้ยื่นข้อเสนอ รายอื่น

๖.๕ ในการตัดสินการประกวดราคาอิเล็กทรอนิกส์หรือในการทำสัญญา คณะ กรรมการพิจารณาผลฯ หรือกรม มีสิทธิให้ผู้ยื่นข้อเสนอชี้แจงข้อเท็จจริงเพิ่มเติมได้ กรมมีสิทธิที่จะไม่รับข้อ เสนอ ไม่รับราคา หรือไม่ทำสัญญา หากข้อเท็จจริงดังกล่าวไม่เหมาะสมหรือไม่ถูกต้อง

๖.๖ กรมทรงไว้ซึ่งสิทธิที่จะไม่รับราคาต่ำสุด หรือราคาหนึ่งราคาใด หรือราคาที่เสนอ

ทั้งหมดก็ได้ และอาจพิจารณาเลือกจ้างในจำนวน หรือขนาด หรือเฉพาะรายการหนึ่งรายการใด หรืออาจจะยกเลิก การประกวดราคาอิเล็กทรอนิกส์โดยไม่พิจารณาจัดจ้างก่อสร้างเลยก็ได้ สุดแต่จะพิจารณา ทั้งนี้ เพื่อประโยชน์ของทางราชการเป็นสำคัญ และให้ถือว่าการตัดสินใจของ กรมเป็นเด็ดขาด ผู้ยื่นข้อเสนอจะเรียกร้องค่าใช้จ่าย หรือค่าเสียหายใดๆ มิได้ รวมทั้ง กรมจะพิจารณายกเลิกการประกวดราคาอิเล็กทรอนิกส์และลงโทษผู้ยื่นข้อเสนอเป็นผู้ที่จ้าง ไม่ว่าจะเป็นผู้ยื่นข้อเสนอที่ได้รับการคัดเลือกหรือไม่ก็ตาม หากมีเหตุที่เชื่อถือได้ว่าผู้ยื่นข้อเสนอกระทำการโดยไม่สุจริต เช่น การเสนอเอกสารอันเป็นเท็จ หรือใช้ข้อมูลคลาดเคลื่อน หรือนิติบุคคลอื่น มาเสนอราคาแทน เป็นต้น

ในกรณีที่ผู้ยื่นข้อเสนอรายที่เสนอราคาต่ำสุด เสนอราคาต่ำจนคาดหมายได้ว่าไม่อาจดำเนินงานตามเอกสารประกวดราคาอิเล็กทรอนิกส์ได้ คณะกรรมการพิจารณาผลฯ หรือกรม จะให้ผู้ยื่นข้อเสนอชี้แจงและแสดงหลักฐานที่ทำให้เชื่อได้ว่า ผู้ยื่นข้อเสนอสามารถดำเนินการตามเอกสารประกวดราคาอิเล็กทรอนิกส์ให้เสร็จสมบูรณ์ หากคำชี้แจงไม่เป็นที่ยอมรับได้ กรม มีสิทธิที่จะไม่รับข้อเสนอหรือไม่รับราคาของผู้ยื่นข้อเสนอรายนั้น ทั้งนี้ ผู้ยื่นข้อเสนอดังกล่าวไม่มีสิทธิเรียกร้องค่าใช้จ่ายหรือค่าเสียหายใดๆ จากกรม

๖.๗ ก่อนลงนามในสัญญา กรม อาจประกาศยกเลิกการประกวดราคาอิเล็กทรอนิกส์ หากปรากฏว่ามีการกระทำที่เข้าลักษณะผู้ยื่นข้อเสนอที่ชนะการประกวดราคาหรือที่ได้รับการคัดเลือกมีผลประโยชน์ร่วมกัน หรือมีส่วนได้เสียกับผู้ยื่นข้อเสนอรายอื่น หรือขัดขวางการแข่งขันอย่างเป็นธรรม หรือสมยอมกันกับผู้ยื่นข้อเสนอรายอื่น หรือเจ้าหน้าที่ในการเสนอราคา หรือสื่อว่ากระทำการทุจริตอื่นใดในการเสนอราคา

๗. การทำสัญญาจ้างก่อสร้าง

ผู้ชนะการประกวดราคาอิเล็กทรอนิกส์จะต้องทำสัญญาจ้างตามแบบสัญญา ดังระบุในข้อ ๑.๓ หรือทำข้อตกลงเป็นหนังสือกับกรม ภายใน ๓๐ วัน นับถัดจากวันที่ได้รับแจ้ง และจะต้องวางหลักประกันสัญญาเป็นจำนวนเงินเท่ากับร้อยละ ๕ ของราคาค่าจ้างที่ประกวดราคาอิเล็กทรอนิกส์ ให้กรมนยึดถือไว้ในขณะทำสัญญาโดยใช้หลักประกันอย่างหนึ่งอย่างใด ดังต่อไปนี้

๗.๑ เงินสด

๗.๒ เช็คหรือตราพท์ที่ธนาคารเซ็นสั่งจ่าย ซึ่งเป็นเช็คหรือตราพท์ลงวันที่ที่ใช้เช็คหรือตราพท์นั้น ชำระต่อเจ้าหน้าที่ในวันทำสัญญา หรือก่อนวันนั้นไม่เกิน ๓๐ วันทำการ

๗.๓ หนังสือค้ำประกันของธนาคารภายในประเทศ ตามตัวอย่างที่คณะกรรมการนโยบายกำหนด ดังระบุในข้อ ๑.๔ (๒) หรือจะเป็นหนังสือค้ำประกันอิเล็กทรอนิกส์ตามวิธีการที่กรมบัญญัติกลางกำหนด

๗.๔ หนังสือค้ำประกันของบริษัทเงินทุน หรือบริษัทเงินทุนหลักทรัพย์ที่ได้รับอนุญาตให้ประกอบกิจการเงินทุนเพื่อการพาณิชย์และประกอบธุรกิจค้ำประกันตามประกาศของธนาคารแห่งประเทศไทย ตามรายชื่อบริษัทเงินทุนที่ธนาคารแห่งประเทศไทยแจ้งเวียนให้ทราบ โดยอนุโลมให้ใช้ตามตัวอย่างหนังสือค้ำประกันของธนาคารที่คณะกรรมการนโยบายกำหนด ดังระบุในข้อ ๑.๔ (๒)

๗.๕ พันธบัตรรัฐบาลไทย

หลักประกันนี้จะคืนให้ โดยไม่มีดอกเบี้ยภายใน ๑๕ วันนับถัดจากวันที่ผู้ชนะการ

ประกวดราคาอิเล็กทรอนิกส์ (ผู้รับจ้าง) พ้นจากข้อผูกพันตามสัญญาจ้างแล้ว

๘. ค่าจ้างและการจ่ายเงิน

กรมจะจ่ายค่าจ้างต่อหน่วยของงานแต่ละรายการที่ได้ทำสำเร็จจริงตามราคาต่อหน่วยที่กำหนดไว้ในใบแจ้งปริมาณงานและราคา นอกจากนี้ในกรณีต่อไปนี้

(๑) เมื่อปริมาณงานที่ทำเสร็จจริงในส่วนที่เกินกว่าร้อยละ ๑๒๕ (หนึ่งร้อยยี่สิบห้า) แต่ไม่เกินร้อยละ ๑๕๐ (หนึ่งร้อยห้าสิบ) ของปริมาณงานที่กำหนดไว้ในสัญญาหรือใบแจ้งปริมาณงานและราคา จะจ่ายให้อัตราร้อยละ ๙๐ (เก้าสิบ) ของราคาต่อหน่วยตามสัญญา

(๒) เมื่อปริมาณงานที่ทำเสร็จจริงในส่วนที่เกินกว่าร้อยละ ๑๕๐ (หนึ่งร้อยห้าสิบ) ของปริมาณงานที่กำหนดไว้ในสัญญาหรือใบแจ้งปริมาณงานและราคา จะจ่ายให้อัตราร้อยละ ๘๓ (แปดสิบสาม) ของราคาต่อหน่วยตามสัญญา

(๓) เมื่อปริมาณงานที่ทำเสร็จจริงน้อยกว่าร้อยละ ๗๕ (เจ็ดสิบห้า) ของปริมาณงานที่กำหนดไว้ในสัญญาหรือใบแจ้งปริมาณงานและราคา จะจ่ายให้ตามราคาต่อหน่วยในสัญญา และจะจ่ายเพิ่มชดเชยเป็นค่า overhead และ mobilization สำหรับงานรายการนั้น ในอัตราร้อยละ ๑๗ (สิบเจ็ด) ของผลต่างระหว่างปริมาณงานทั้งหมดของงานรายการนั้นตามสัญญาโดยประมาณ กับปริมาณงานที่ทำเสร็จจริงคูณด้วยราคาต่อหน่วยตามสัญญา ทั้งนี้ การจ่ายเงินเพิ่มชดเชยเป็นค่า Overhead และ Mobilization ดังกล่าว ผู้ว่าจ้างจะจ่ายให้แก่ผู้รับจ้างในงวดสุดท้ายของการจ่ายเงินค่างานตามสัญญา

(๔) กรมจะจ่ายเงินที่เพิ่มขึ้นตาม (๑) และ (๒) ดังกล่าวข้างต้น ในงวดสุดท้ายของการจ่ายเงิน หรือก่อนงวดสุดท้ายของการจ่ายเงิน ตามที่กรมจะพิจารณาตามที่เห็นสมควร เว้นแต่กรณีที่กรมพิจารณาเห็นว่าปริมาณงานที่ทำเสร็จจริงดังกล่าว มิได้มีส่วนเกี่ยวข้องกับงานอื่นที่เหลือ อีกทั้งงานที่เหลืออยู่ก็มิได้มีผลกระทบต่อจ่ายเงินค่างานที่แล้วเสร็จจริงในงวดดังกล่าว ทั้งนี้ กรม อาจจ่ายเงินที่เพิ่มขึ้นให้แก่ผู้รับจ้างพร้อมกับการจ่ายเงินค่างานงวดนั้น ๆ และการพิจารณาว่างานใดอยู่ในหลักเกณฑ์ดังกล่าวหรือไม่เป็นดุลพินิจโดยเด็ดขาดของกรม

กรมจะจ่ายเงินค่าจ้างให้แก่ผู้รับจ้างเป็นรายเดือนตามเนื้องานที่ทำเสร็จจริงเมื่อกรมหรือเจ้าหน้าที่ของ กรม ได้ทำการตรวจสอบผลงานที่ทำเสร็จแล้ว และปรากฏว่าเป็นที่พอใจตรงตามข้อกำหนดแห่งสัญญาทุกประการ กรม จะออกหนังสือรับรองการรับมอบงานนั้นไว้แก่ผู้รับจ้าง

การจ่ายเงินงวดสุดท้ายจะจ่ายให้เมื่องานทั้งหมดตามสัญญาได้แล้วเสร็จทุกประการ

๙. อัตราค่าปรับ

ค่าปรับตามสัญญาจ้างแนบท้ายเอกสารประกวดราคาอิเล็กทรอนิกส์นี้ หรือข้อตกลงจ้างเป็นหนังสือจะกำหนด ดังนี้

๙.๑ กรณีที่ผู้รับจ้างนำงานที่รับจ้างไปจ้างช่วงให้ผู้อื่นทำอีกทอดหนึ่งโดยไม่ได้รับอนุญาตจากกรม จะกำหนดค่าปรับสำหรับการฝ่าฝืนดังกล่าวเป็นจำนวนร้อยละ ๑๒ ของวงเงินของงานจ้างช่วงนั้น

๙.๒ กรณีที่ผู้รับจ้างปฏิบัติผิดสัญญาจ้างก่อสร้าง นอกเหนือจากข้อ ๙.๑ จะกำหนดค่าปรับเป็นรายวันเป็นจำนวนเงินตายตัวในอัตราร้อยละ ๐.๒๕ ของราคางานจ้าง

๑๐. การรับประกันความชำรุดบกพร่อง

ผู้ชนะการประกวดราคาอิเล็กทรอนิกส์ซึ่งได้ทำสัญญาจ้าง ตามแบบ ดังระบุในข้อ ๑.๓ หรือข้อตกลงจ้างเป็นหนังสือแล้วแต่กรณี จะต้องรับประกันความชำรุดบกพร่องของงานจ้างที่เกิดขึ้นภายในระยะเวลา ไม่น้อยกว่า (ตามเอกสารแนบ ๒) นับถัดจากวันที่กรมได้รับมอบงาน โดยต้องบริหารจัดการซ่อมแซมแก้ไขให้ใช้การได้ดีดังเดิมภายใน ๑๕ วัน นับถัดจากวันที่ได้รับแจ้งความชำรุดบกพร่อง

๑๑. การจ่ายเงินล่วงหน้า

ผู้ยื่นข้อเสนอมีสิทธิเสนอขอรับเงินล่วงหน้า ในอัตรามากเกินร้อยละ ๑๕ ของราคาค่าจ้างทั้งหมด แต่ทั้งนี้จะต้องส่งมอบหลักประกันเงินล่วงหน้า เป็นพันธบัตรรัฐบาลไทย หรือหนังสือค้ำประกันหรือหนังสือค้ำประกันอิเล็กทรอนิกส์ของธนาคารภายในประเทศ ตามแบบดังระบุในข้อ ๑.๔ (๓) ให้แก่กรมก่อนการรับเงินล่วงหน้า

๑๒. การหักเงินประกันผลงาน

ในการจ่ายเงินแต่ละงวด กรมจะหักเงินจำนวนร้อยละ ๑๐ ของเงินที่ต้องจ่ายในงวดนั้น เพื่อเป็น ประกันผลงาน ในกรณีที่เงินประกันผลงานจะต้องถูกหักไว้ทั้งสิ้นไม่ต่ำกว่า ๖ เดือน (สำหรับสัญญาที่เป็นราคาต่อหน่วย) หรือจำนวน - บาท (สำหรับสัญญาที่เป็นราคาเหมารวม) ผู้รับจ้างมีสิทธิที่จะขอเงินประกันผลงานคืน โดยผู้รับจ้างจะต้องนำหนังสือค้ำประกันของธนาคารหรือหนังสือค้ำประกันอิเล็กทรอนิกส์ของธนาคารภายในประเทศตามแบบหนังสือค้ำประกันดังระบุในข้อ ๑.๔ (๔) มาวางไว้ต่อ กรม เพื่อเป็นหลักประกันแทน

กรมจะคืนเงินประกันผลงาน และ/หรือหนังสือค้ำประกันของธนาคารดังกล่าวให้แก่ผู้รับจ้างพร้อมกับการจ่ายเงินค่าจ้างงวดสุดท้าย

๑๓. ข้อสงวนสิทธิ์ในการยื่นข้อเสนอและอื่น ๆ

๑๓.๑ เงินค่าจ้างสำหรับงานจ้างครั้งนี้ ได้มาจากเงินงบประมาณประจำปี พ.ศ. ๒๕๖๘ การลงนามในสัญญาจะกระทำต่อเมื่อ กรมได้รับอนุมัติเงิน ค่าก่อสร้างจากเงินงบประมาณประจำปี พ.ศ. ๒๕๖๘

๑๓.๒ เมื่อกรมได้คัดเลือกผู้ยื่นข้อเสนอรายใดให้เป็นผู้รับจ้าง และได้ตกลงจ้าง ตามการประกวดราคาอิเล็กทรอนิกส์แล้ว ถ้าผู้รับจ้างจะต้องส่งหรือนำสิ่งของมาเพื่องานจ้างดังกล่าวเข้ามาจากต่างประเทศ และของนั้นต้องนำเข้ามาโดยทางเรือในเส้นทางที่มีเรือไทยเดินอยู่ และสามารถให้บริการรับขนได้ตามที่รัฐมนตรีว่าการกระทรวงคมนาคมประกาศกำหนด ผู้ยื่นข้อเสนอซึ่งเป็นผู้รับจ้างจะต้องปฏิบัติตามกฎหมายว่าด้วยการส่งเสริมการพาณิชย์ ดังนี้

(๑) แจกการส่งหรือนำสิ่งของดังกล่าวเข้ามาจากต่างประเทศต่อกรมเจ้าท่า ภายใน ๗ วัน นับตั้งแต่วันที่ผู้รับจ้างส่งหรือซื้อของจากต่างประเทศ เว้นแต่เป็นของที่รัฐมนตรีว่าการกระทรวงคมนาคมประกาศยกเว้นให้บรรทุกโดยเรืออื่นได้

(๒) จัดการให้สิ่งของดังกล่าวบรรทุกโดยเรือไทย หรือเรือที่มีสิทธิเช่นเดียวกับเรือไทยจากต่างประเทศมายังประเทศไทย เว้นแต่จะได้รับอนุญาตจากกรมเจ้าท่า ให้บรรทุกสิ่งของนั้น โดยเรืออื่น ที่มีใช้เรือไทย ซึ่งจะต้องได้รับอนุญาตเช่นนั้นก่อนบรรทุกของลงเรืออื่น หรือเป็นของที่รัฐมนตรีว่าการกระทรวงคมนาคมประกาศยกเว้นให้บรรทุกโดยเรืออื่น

(๓) ในกรณีที่ไม่ปฏิบัติตาม (๑) หรือ (๒) ผู้รับจ้างจะต้องรับผิดชอบตามกฎหมายว่าด้วยการส่งเสริมการพาณิชย์

๑๓.๓ ผู้ยื่นข้อเสนอซึ่งกรมได้คัดเลือกแล้ว ไม่ไปทำสัญญาหรือข้อตกลงจ้างเป็นหนังสือ ภายในเวลาที่กำหนดดังระบุไว้ในข้อ ๗ กรมจะริบหลักประกันการยื่นข้อเสนอ หรือเรียกออกจากผู้ออกหนังสือ คำประกัน การยื่นข้อเสนอทันที และอาจพิจารณาเรียกชดเชยความเสียหายอื่น (ถ้ามี) รวมทั้งจะพิจารณาให้เป็นผู้ทำงาน ตามระเบียบกระทรวงการคลังว่าด้วยการจัดซื้อจัดจ้างและการบริหารพัสดุภาครัฐ

๑๓.๔ กรมสงวนสิทธิ์ที่จะแก้ไขเพิ่มเติมเงื่อนไข หรือข้อกำหนดในแบบสัญญาหรือข้อตกลงจ้างเป็นหนังสือให้เป็นไปตามความเห็นของสำนักงานอัยการสูงสุด (ถ้ามี)

๑๓.๕ ในกรณีที่เอกสารแนบท้ายเอกสารประกวดราคาอิเล็กทรอนิกส์ มีความขัดหรือแย้งกันผู้ยื่นข้อเสนอจะต้องปฏิบัติตามคำวินิจฉัยของกรม คำวินิจฉัยดังกล่าวให้ถือเป็นที่สุด และ ผู้ยื่นข้อเสนอไม่มีสิทธิเรียกร้องค่าใช้จ่ายใดๆ เพิ่มเติม

๑๓.๖ กรม อาจประกาศยกเลิกการจัดจ้างในกรณีต่อไปนี้ได้ โดยที่ผู้ยื่นข้อเสนอจะเรียกร้องค่าเสียหายใดๆ จากกรมไม่ได้

(๑) กรมไม่ได้รับการจัดสรรเงินที่จะใช้ในการจัดจ้างหรือได้รับจัดสรรแต่ไม่เพียงพอที่จะทำการจัดจ้างครั้งต่อไป

(๒) มีการกระทำที่เข้าลักษณะผู้ยื่นข้อเสนอที่ชนะการจัดจ้างหรือที่ได้รับการคัดเลือกมี ผลประโยชน์ร่วมกัน หรือมีส่วนได้เสียกับผู้ยื่นเสนอรายอื่น หรือขัดขวางการแข่งขันอย่างเป็นธรรมหรือสมยอมกันกับผู้ยื่นเสนอรายอื่น หรือเจ้าหน้าที่ในการเสนอราคา หรือสื่อว่ากระทำการทุจริตอื่นใดในการเสนอราคา

(๓) การทำการจัดจ้างครั้งนี้ต่อไปอาจก่อให้เกิดความเสียหายแก่กรม หรือกระทบต่อประโยชน์สาธารณะ

(๔) กรณีอื่นในทำนองเดียวกับ (๑) (๒) หรือ (๓) ตามที่กำหนดในกฎกระทรวง ซึ่งออกตามความในกฎหมายว่าด้วยการจัดซื้อจัดจ้างและการบริหารพัสดุภาครัฐ

๑๓.๗ ผู้ยื่นข้อเสนอจะต้องเลือกช่องทางการอุทธรณ์และช่องทางการรับหนังสือแจ้งตอบผลการพิจารณาอุทธรณ์ไว้ตั้งแต่ขั้นตอนการยื่นข้อเสนอ และหากผู้ยื่นข้อเสนอมีความประสงค์ที่จะอุทธรณ์ผลการประกาศผู้ชนะการจัดซื้อจัดจ้าง จะต้องยื่นอุทธรณ์และรับหนังสือแจ้งตอบการพิจารณาอุทธรณ์ผ่านช่องทางที่ได้เลือกไว้เท่านั้น

๑๔. การปรับราคาค่างานก่อสร้าง

การปรับราคาค่างานก่อสร้างตามสูตรการปรับราคาดังระบุในข้อ ๑.๕ จะนำมาใช้ในกรณี

ที่ ค่างานก่อสร้างลดลงหรือเพิ่มขึ้น โดยวิธีการต่อไปนี้

ตามเงื่อนไข หลักเกณฑ์ สูตรและวิธีคำนวณที่ใช้กับสัญญาแบบปรับราคาได้ตามมติ คณะรัฐมนตรีเมื่อวันที่ ๒๒ สิงหาคม ๒๕๓๒ เรื่อง การพิจารณาช่วยเหลือผู้ประกอบการอาชีพงานก่อสร้าง ตาม หนังสือสำนักเลขาธิการคณะรัฐมนตรี ที่ นร ๐๒๐๓/ว ๑๐๙ ลงวันที่ ๒๔ สิงหาคม ๒๕๓๒

สูตรการปรับราคา (สูตรค่า K) จะต้องคงที่ที่ระดับที่กำหนดไว้ในวันแล้วเสร็จตามที่ กำหนดไว้ในสัญญา หรือภายในระยะเวลาที่กรมได้ขยายออกไป โดยจะใช้สูตรของทางราชการที่ได้ระบุในข้อ ๑.๕

๑๕. การปฏิบัติตามกฎหมายและระเบียบ

ในระหว่างระยะเวลาการก่อสร้าง ผู้ยื่นข้อเสนอที่ได้รับการคัดเลือกให้เป็นผู้รับจ้างต้อง ปฏิบัติ ตามหลักเกณฑ์ที่กฎหมายและระเบียบได้กำหนดไว้โดยเคร่งครัด

๑๖. การประเมินผลการปฏิบัติงานของผู้ประกอบการ

กรม สามารถนำผลการปฏิบัติงานแล้วเสร็จตามสัญญาของผู้ยื่นข้อเสนอที่ได้รับการ คัดเลือกให้ เป็นผู้รับจ้างเพื่อนำมาประเมินผลการปฏิบัติงานของผู้ประกอบการ

ทั้งนี้ หากผู้ยื่นข้อเสนอที่ได้รับการคัดเลือกไม่ผ่านเกณฑ์ที่กำหนดจะถูกระงับการยื่นขอ เสนอหรือทำสัญญากับกรม ไว้ชั่วคราว

กรมทางหลวง โดย สำนักงานควบคุมน้ำหนัยกยานพาหนะ

กรกฎาคม ๒๕๖๘

หมายเหตุ

เอกสารแนบท้ายเอกสารประกวดราคา แบบรูปรายการละเอียด ให้ผู้เสนอราคาดาวน์โหลดได้ที่เว็บไซต์ www.doh.go.th ดังนี้

- (๑) รายการละเอียดและข้อกำหนดการก่อสร้างทางหลวง เล่มที่ ๑ และเล่มที่ ๒
- (๒) รายละเอียดและข้อกำหนดการจัดทำเครื่องหมายจราจรบนผิวทาง ฉบับกรกฎาคม ๒๕๕๑
- (๓) ข้อกำหนดและมาตรฐานทั่วไป งานติดตั้งไฟฟ้าแสงสว่างบนทางหลวง
- (๔) ข้อกำหนดและมาตรฐานทั่วไป งานติดตั้งไฟสัญญาณจราจรและไฟกระพริบบนทางหลวง
- (๕) คู่มือควบคุมงานก่อสร้างสะพานและท่อเหลี่ยม คสล.
- (๖) คู่มือมาตรฐานป้ายจราจร ฉบับมีนาคม ๒๕๖๑
- (๗) คู่มือมาตรฐานการออกแบบและติดตั้งป้ายจราจร ฉบับมีนาคม ๒๕๖๑
- (๘) คู่มือเครื่องหมายควบคุมการจราจรในงานก่อสร้าง งานบูรณะ และงานบำรุงรักษาทางหลวงแผ่นดิน ฉบับ

มีนาคม ๒๕๖๑

(๙) คู่มือการติดตั้งป้ายจราจร และงานก่อสร้าง งานบูรณะ และงานบำรุงรักษาทางหลวงพิเศษ ฉบับมีนาคม ๒๕๖๑

(๑๐) คู่มือการใช้อุปกรณ์ควบคุมการจราจรบริเวณพื้นที่ก่อสร้าง ฉบับกันยายน ๒๕๕๔

(๑๑) รายละเอียดและหลักเกณฑ์งานบริหารการจราจรในระหว่างการก่อสร้าง

(๑๒) ข้อกำหนดพิเศษ

(๑๓) STANDARD DRAWINGS ปี ๒๐๑๕ Revision (๒๐๑๘ Edition)

(๑๔) คู่มือแนวทางปฏิบัติด้านความปลอดภัยในระหว่างการก่อสร้างงานทางของกรมทางหลวง

(๑๕) คู่มือแนวทางปฏิบัติด้านความปลอดภัยในระหว่างการก่อสร้างงานสะพานของกรมทางหลวง

(๑๖) คู่มือการบริหารการจราจรระหว่างการก่อสร้าง

(๑๗) รายละเอียดบัญชีเครื่องมือทดลองวัสดุก่อสร้างและเครื่องมือสำรวจ

(๑๘) รายการป้ายและเครื่องหมายจราจรระหว่างก่อสร้าง