

ขอบเขตของงาน (Term of Reference: TOR)

งานประกวดราคาอิเล็กทรอนิกส์ (e-bidding)

โครงการ/งาน

งานก่อสร้างสถานีตรวจสอบน้ำหนักลูกข่าย (Virtual Weigh Station) ทางหลวงหมายเลข ๑๒  
ตอน กลางสะพานมิตรภาพที่แม่สอด(เขตแดนไทย/พม่า)-แม่ละเมา จ.ตาก ๑ แห่ง

พื้นที่ดำเนินโครงการ

งานก่อสร้างสถานีตรวจสอบน้ำหนักลูกข่าย (Virtual Weigh Station) ทางหลวงหมายเลข ๑๒  
ตอน กลางสะพานมิตรภาพที่แม่สอด(เขตแดนไทย/พม่า)-แม่ละเมา จ.ตาก ๑ แห่ง

๑. ความเป็นมา

เนื่องด้วยในปัจจุบันประเทศไทยมีการพัฒนาระบบโครงข่ายทางหลวงอย่างต่อเนื่องและได้ก้าวสู่การเป็นประชาคมเศรษฐกิจอาเซียน (ASEAN Economic Community: AEC) อย่างเต็มรูปแบบในปี พ.ศ. ๒๕๕๘ ซึ่งจะทำให้ขอบเขตการค้าและการลงทุนเปิดกว้างขึ้นจากเดิมอีกหลายเท่า ส่งผลทำให้เกิดการขนส่งสินค้าทั้งภายในและจากภายนอกประเทศเพื่อนบ้านรอบข้างผ่านมายังประเทศไทยเพิ่มขึ้นหลายเท่า ทำให้เกิดผลกระทบต่ออัตราความสามารถในการรองรับน้ำหนักบรรทุกของถนนและทำให้รัฐต้องเสียค่าใช้จ่ายในการบำรุงรักษาดถนนเพิ่มขึ้น จึงมีความจำเป็นต้องมีมาตรการที่จะควบคุมน้ำหนักยานพาหนะให้เป็นไปตามกฎหมายและข้อตกลงระหว่างประเทศในการบรรทุกน้ำหนัก แต่เดิมกรมทางหลวงมีมาตรการควบคุมอยู่แล้ว โดยใช้ ด่านชั่งน้ำหนักถาวร หรือ สถานีตรวจสอบน้ำหนักบนโครงข่ายทางหลวงสายหลัก ซึ่งมีจำนวน ๑๐๗ แห่ง แต่ยังไม่ครอบคลุมทั่วประเทศ การที่จะดำเนินงานก่อสร้างสถานีตรวจสอบน้ำหนักให้ครอบคลุมทั่วประเทศนั้นต้องใช้งบประมาณและบุคลากรจำนวนมาก จนทำให้เกิดปัญหาตามมา

จากสาเหตุดังกล่าวข้างต้น กรมทางหลวงโดยสำนักงานควบคุมน้ำหนักยานพาหนะ จึงดำเนินการก่อสร้างสถานีตรวจสอบน้ำหนักลูกข่าย ที่ใช้เจ้าหน้าที่ปฏิบัติงานร่วมกับสถานีตรวจสอบน้ำหนักฯ เดิม เพื่อเพิ่มศักยภาพในการควบคุมน้ำหนักยานพาหนะให้ครอบคลุมทั่วประเทศ โดยการใช้ Virtual Weigh Station ซึ่งเป็นด่านชั่งน้ำหนักเสมือนจริง หรือสถานีตรวจสอบน้ำหนักรูปแบบหนึ่ง หรือจะเรียกว่าระบบตรวจสอบน้ำหนักแบบเสมือนจริง (Virtual Weigh Station : VWS) ที่ติดตั้งระบบ WEIGH IN MOTION (WIM) FOR VWS ที่สามารถชั่งน้ำหนักยานพาหนะในขณะเคลื่อนที่ได้ และสามารถชั่งน้ำหนักแต่ละเพลลาและสามารถหาค่าน้ำหนักรวมทั้งคันได้โดยติดตั้งอุปกรณ์สำหรับชั่งน้ำหนักนี้บนทางหลวงเมื่อรถบรรทุกที่มีน้ำหนักเกินเดินผ่านอุปกรณ์ฯ ระบบจะทำการบันทึกข้อมูลทะเบียนรถ, ประเภท และน้ำหนัก ส่งผ่านทางเครือข่ายสัญญาณแบบไร้สาย หรือ ระบบ Internet ในรูป web baseส่งไปยังเจ้าหน้าที่ที่มีหน้าที่ปฏิบัติงาน

### วัตถุประสงค์ของโครงการ

กรมทางหลวงโดยสำนักงานควบคุมน้ำหนักยานพาหนะ มีความประสงค์จะดำเนินงานก่อสร้างสถานีตรวจสอบน้ำหนักลูกข่าย (Virtual Weigh Station) ทางหลวงหมายเลข ๑๒ ตอน กลางสะพานมิตรภาพที่แม่สอด(เขตแดนไทย/พม่า)-แม่ละเมา จ.ตาก ๑ แห่ง โดยมีวัตถุประสงค์ดังนี้

- ๑) เพื่อควบคุมน้ำหนักยานพาหนะไม่ให้เกินกว่าที่กฎหมายกำหนดในเส้นทางที่รถบรรทุกหลบเลี่ยงสถานีตรวจสอบน้ำหนัก หรือเส้นทางที่ไม่มีสถานีตรวจสอบน้ำหนัก
- ๒) เพื่อบริหารจัดการงานและงบประมาณในงานด้านชั่งน้ำหนักถาวร หรือสถานีตรวจสอบน้ำหนักได้อย่างมีประสิทธิภาพสูงสุด ประหยัดงบประมาณทั้งในด้านงบดำเนินงาน งบบุคลากร งบซ่อมแซมและบำรุงรักษา
- ๓) เพื่อลดปัญหาการขาดแคลนเจ้าหน้าที่ที่ปฏิบัติงานประจำสถานีตรวจสอบน้ำหนัก

### คำจำกัดความ

- |                    |         |  |
|--------------------|---------|--|
| ๑.๑ ผู้ว่าจ้าง     | หมายถึง | กรมทางหลวงโดยสำนักงานควบคุมน้ำหนักยานพาหนะ   |
| ๑.๒ ผู้รับจ้าง     | หมายถึง | ผู้ยื่นข้อเสนอที่มีคุณสมบัติตามที่กำหนดไว้ใน ข้อ ๒ ซึ่งได้รับการพิจารณาคัดเลือกและลงนามในสัญญาจ้าง กับผู้ว่าจ้าง |
| ๑.๓ ผู้ยื่นข้อเสนอ | หมายถึง | นิติบุคคลที่มีคุณสมบัติตามที่กำหนดไว้ในข้อ ๒ และมีสิทธิ์เข้ายื่นข้อเสนอเพื่อเข้ามารับจ้างดำเนินการโครงการนี้     |

### ๑.๔ สถานีตรวจสอบน้ำหนักลูกข่าย (Virtual Weigh Station)

หมายถึง ด้านชั่งน้ำหนักเสมือนจริง หรือ สถานีตรวจสอบน้ำหนักรูปแบบหนึ่ง หรือ จะเรียกว่าระบบตรวจสอบน้ำหนักแบบเสมือนจริง(Virtual Weigh Station: VWS) ที่ติดตั้งระบบ WEIGH IN MOTION (WIM) FOR VWS ที่สามารถชั่งน้ำหนักยานพาหนะในขณะที่เคลื่อนที่ได้ และสามารถชั่งน้ำหนักแต่ละเพลตาและสามารถหาค่าน้ำหนักรวมทั้งคันได้ โดยติดตั้งอุปกรณ์สำหรับชั่งน้ำหนักนี้บนทางหลวง เมื่อรถบรรทุกที่มีแนวโน้มน้ำหนักเกินเดินผ่านอุปกรณ์ฯ ระบบจะทำการบันทึกข้อมูล ทะเบียนรถ,ประเภทรถ และน้ำหนัก ส่งผ่านทางเครือข่ายสัญญาณแบบไร้สาย หรือ ระบบ internet ในรูป web base ส่งไปยังเจ้าหน้าที่ที่มีหน้าที่ปฏิบัติงาน





## ๑.๕ ระบบ WEIGH-IN-MOTION (WIM) FOR VWS

หมายถึงระบบตรวจวัดค่าน้ำหนัก หรือ ระบบชั่งน้ำหนักที่สามารถชั่งน้ำหนักรถขณะเคลื่อนที่ชนิด High-Speed-WIM ซึ่งอย่างน้อยต้องประกอบด้วย ๒ ระบบหลัก คือ ๑.๕.๑ ระบบคัดแยกรถบรรทุก (WIM SORTING SYSTEM FOR ImPS) ที่สามารถตรวจสอบในเบื้องต้นว่าอาจมีน้ำหนักเกินกว่ากฎหมายกำหนด โดยส่งข้อมูลผ่าน ระบบ internet ในรูป web base ส่งไปยัง เจ้าหน้าที่ที่มีหน้าที่ปฏิบัติงานและดูแลระบบได้ เพื่อให้สามารถออกไปตรวจสอบและดำเนินการทางกฎหมายต่อไป ตามรายละเอียดขอบเขตของงาน

๑.๕.๒ ระบบจัดเก็บรวบรวมข้อมูลรายละเอียดเกี่ยวกับรถบรรทุกที่เดินผ่าน (WIM DATA COLLECTION SYSTEM FOR ImPS) เช่น จำนวน น้ำหนัก ความเร็ว เป็นต้น ทั้งนี้ เพื่อให้สามารถนำข้อมูลนั้นไปใช้ในการวิเคราะห์และออกแบบทาง การปรับปรุงทาง การคำนวณหาอายุการใช้งานของทาง ตามรายละเอียดขอบเขตของงาน

## ๒. ผู้ยื่นข้อเสนอจะต้องมีคุณสมบัติ ดังต่อไปนี้

๒.๑ มีความสามารถตามกฎหมาย

๒.๒ ไม่เป็นบุคคลล้มละลาย

๒.๓ ไม่อยู่ระหว่างเลิกกิจการ

๒.๔ ไม่เป็นบุคคลซึ่งอยู่ระหว่างถูกระงับการยื่นข้อเสนอหรือทำสัญญากับหน่วยงานของรัฐไว้ชั่วคราว เนื่องจากเป็นผู้ที่ไม่ผ่านเกณฑ์การประเมินผลการปฏิบัติงานของผู้ประกอบการตามระเบียบที่รัฐมนตรีว่าการกระทรวงการคลังกำหนดตามที่ประกาศเผยแพร่ในระบบเครือข่ายสารสนเทศของกรมบัญชีกลาง

๒.๕ ไม่เป็นบุคคลซึ่งถูกระงับชื่อไว้ในบัญชีรายชื่อผู้ทำงานและได้แจ้งเวียนชื่อให้เป็นผู้ทำงานของหน่วยงานของรัฐในระบบเครือข่ายสารสนเทศของกรมบัญชีกลาง ซึ่งรวมถึงนิติบุคคลที่ผู้ทำงานเป็นหุ้นส่วนผู้จัดการ กรรมการผู้จัดการ ผู้บริหาร ผู้มีอำนาจในการดำเนินงานในกิจการของนิติบุคคลนั้นด้วย

๒.๖ มีคุณสมบัติและไม่มีลักษณะต้องห้ามตามที่คณะกรรมการนโยบายการจัดซื้อจัดจ้างและการบริหารพัสดุภาครัฐกำหนดในราชกิจจานุเบกษา

๒.๗ นิติบุคคลผู้มีอาชีพรับจ้างงานที่ประกวดราคาอิเล็กทรอนิกส์ดังกล่าว

๒.๘ ไม่เป็นผู้มีผลประโยชน์ร่วมกันกับผู้ยื่นข้อเสนอรายอื่นที่เข้ายื่นข้อเสนอให้แก่กรมทางหลวง  
ณ วันประกาศประกวดราคาอิเล็กทรอนิกส์ หรือไม่เป็นผู้กระทำการอันเป็นการขัดขวางการแข่งขันอย่างเป็น  
ธรรม ในการประกวดราคาอิเล็กทรอนิกส์ครั้งนี้

๒.๙ ไม่เป็นผู้ได้รับเอกสิทธิ์หรือความคุ้มกัน ซึ่งอาจปฏิเสธไม่ยอมขึ้นศาลไทย เว้นแต่รัฐบาลของ  
ผู้ยื่นข้อเสนอได้มีคำสั่งให้สละเอกสิทธิ์และความคุ้มกันเช่นนั้น

๒.๑๐ เป็นผู้ประกอบการที่ขึ้นทะเบียนงานก่อสร้างสาขา.....ไว้กับกรมบัญชีกลาง  
(กรณีคณะกรรมการราคากลางได้ประกาศกำหนดให้งานก่อสร้างสาขานั้นต้องขึ้นทะเบียนผู้ประกอบการไว้กับ  
กรมบัญชีกลาง)

๒.๑๑ ผู้ยื่นข้อเสนอต้องมีหนังสือรับรองผลงานก่อสร้างสถานี่ตรวจสอบน้ำหนักชนิด VWS โดยมี  
ผลงานอย่างน้อย ๑ โครงการที่มีมูลค่าโครงการรวมไม่ต่ำกว่า ๘ ล้านบาทภายในระยะเวลาไม่เกิน ๕ ปีนับถึง  
วันยื่นข้อเสนอด้านเทคนิคและเป็นผลงานที่เป็นคู่สัญญาโดยตรงกับส่วนราชการหน่วยงานตามกฎหมายว่าด้วย  
ระเบียบบริหารราชการส่วนท้องถิ่นหน่วยงานอื่นซึ่งมีกฎหมายบัญญัติให้มีฐานะเป็นราชการบริหารส่วนท้องถิ่น  
รัฐวิสาหกิจหรือหน่วยงานเอกชนที่กรมทางหลวงเชื่อถือ

๒.๑๒ ผู้ยื่นข้อเสนอที่ยื่นข้อเสนอในรูปแบบของ "กิจการร่วมค้า" ต้องมีคุณสมบัติดังนี้

(๑) การกำหนดสัดส่วนในการเข้าร่วมค้าของคู่สัญญา

กรณีที่ข้อตกลงฯ กำหนดให้ผู้เข้าร่วมค้ารายใดรายหนึ่งเป็นผู้เข้าร่วมค้าหลัก ข้อตกลงระหว่าง  
ผู้เข้าร่วมค้าจะต้องมีการกำหนดสัดส่วนหน้าที่ และความรับผิดชอบในปริมาณงาน สิ่งของ หรือมูลค่าตาม  
สัญญาของผู้เข้าร่วมค้าหลักมากกว่าผู้เข้าร่วมค้ารายอื่นทุกราย

(๒) กรณีที่ข้อตกลงฯ กำหนดให้ผู้เข้าร่วมค้ารายใดรายหนึ่งเป็นผู้เข้าร่วมค้าหลักกิจการร่วมค้า  
นั้นต้องใช้ผลงานของผู้เข้าร่วมค้าหลักรายเดียวเป็นผลงานของกิจการร่วมค้าที่ยื่นข้อเสนอ

สำหรับข้อตกลงฯ ที่ไม่ได้กำหนดให้ผู้เข้าร่วมค้ารายใดเป็นผู้เข้าร่วมค้าหลัก ผู้เข้าร่วมค้าทุกราย  
จะต้องมีคุณสมบัติครบถ้วนตามเงื่อนไขที่กำหนดไว้ในเอกสารเชิญชวน

(๓) งานก่อสร้างที่ขึ้นทะเบียนไว้กับกรมบัญชีกลางตามสาขางานก่อสร้างที่คณะกรรมการราคากลาง  
และขึ้นทะเบียนผู้ประกอบการกำหนด

กรณีที่ข้อตกลงฯ กำหนดให้ผู้เข้าร่วมค้ารายใดรายหนึ่งเป็นผู้เข้าร่วมค้าหลักผู้เข้าร่วมค้าหลัก  
จะต้องเป็นผู้ประกอบการที่ขึ้นทะเบียนงานก่อสร้างสาขา ..... ไม่น้อยกว่าชั้น .....  
ประเภท ..... ไว้กับกรมบัญชีกลาง ในส่วนของผู้เข้าร่วมค้าที่ไม่ใช่ผู้เข้าร่วมค้าหลักจะเป็น  
ผู้ประกอบการที่ขึ้นทะเบียนในสาขางานก่อสร้างไว้กับกรมบัญชีกลางหรือไม่ก็ได้

สำหรับข้อตกลงฯ ที่ไม่ได้กำหนดให้ผู้เข้าร่วมค้ารายใดเป็นผู้เข้าร่วมค้าหลักผู้เข้าร่วมค้าทุกราย  
จะต้องมีคุณสมบัติครบถ้วนตามเงื่อนไขที่กำหนดไว้ในเอกสารเชิญชวน

## (๔) การยื่นข้อเสนอของกิจการร่วมค้า

(๔.๑) กรณีที่ข้อตกลงฯ กำหนดให้มีการมอบหมายผู้เข้าร่วมค้ารายใดรายหนึ่งเป็นผู้ยื่นข้อเสนอในกิจการร่วมค้า การยื่นข้อเสนอดังกล่าวไม่ต้องมีหนังสือมอบอำนาจ

(๔.๒) การยื่นข้อเสนอด้วยวิธีประกวดราคาอิเล็กทรอนิกส์ (e - bidding) ให้ผู้เข้าร่วมค้าที่ได้รับมอบหมายหรือมอบอำนาจตามข้อ (๔.๑) ดำเนินการซื้อเอกสารประกวดราคาอิเล็กทรอนิกส์ กรณีที่มีการจำหน่ายเอกสารซื้อหรือจ้าง

สำหรับข้อตกลงฯ ที่ไม่ได้กำหนดให้ผู้เข้าร่วมค้ารายใดเป็นผู้ยื่นข้อเสนอผู้เข้าร่วมค้าทุกรายจะต้องลงลายมือชื่อในหนังสือมอบอำนาจให้ผู้เข้าร่วมค้ารายใดรายหนึ่งเป็นผู้ยื่นข้อเสนอในนามกิจการร่วมค้า

๒.๑๓ ผู้ยื่นข้อเสนอต้องลงทะเบียนที่มีข้อมูลถูกต้องครบถ้วนในระบบจัดซื้อจัดจ้างภาครัฐด้วยอิเล็กทรอนิกส์ (Electronic Government Procurement : e - GP) ของกรมบัญชีกลาง

๒.๑๔ ผู้ยื่นข้อเสนอต้องมีมูลค่าสุทธิของกิจการ ดังนี้

๑. กรณีผู้ยื่นข้อเสนอเป็นนิติบุคคลที่จัดตั้งขึ้นตามกฎหมายไทยหรือต่างประเทศซึ่งได้จดทะเบียนเกินกว่า ๑ ปี ต้องมีมูลค่าสุทธิของกิจการ จากผลต่างระหว่างสินทรัพย์สุทธิหักด้วยหนี้สินสุทธิที่ปรากฏในงบแสดงฐานะการเงินที่มีการตรวจรับรองแล้ว ซึ่งจะต้องแสดงค่าเป็นบวก ๑ ปีสุดท้ายก่อนวันยื่นข้อเสนอ งบแสดงฐานะการเงิน ๑ ปีสุดท้ายก่อนวันยื่นข้อเสนอ หมายถึง งบแสดงฐานะการเงินย้อนไปก่อนวันที่หน่วยงานของรัฐกำหนดให้เป็นวันยื่นข้อเสนอ ๑ ปีปฏิทิน เว้นแต่กรณีนิติบุคคลที่จัดตั้งขึ้นตามกฎหมายไทย หากวันยื่นข้อเสนอเป็นช่วงระยะเวลาที่กรมพัฒนาธุรกิจการค้ากำหนดให้นิติบุคคลยื่นงบแสดงฐานะการเงินกับกรมพัฒนาธุรกิจการค้า ซึ่งจะอยู่ในช่วงเดือนมกราคม - เดือนพฤษภาคม ของทุกปี โดยนิติบุคคลที่เป็นผู้ยื่นข้อเสนอ นั้นยังอยู่ในช่วงของการยื่นงบแสดงฐานะการเงินกับกรมพัฒนาธุรกิจการค้า คือ ช่วงเดือนมกราคม - เดือนพฤษภาคม กรณีนี้ให้สามารถยื่นงบแสดงฐานะการเงินย้อนไปอีก ๑ ปี ได้

๒. กรณีผู้ยื่นข้อเสนอเป็นนิติบุคคลที่จัดตั้งขึ้นตามกฎหมายไทย ซึ่งยังไม่มีกิจการรายงานงบแสดงฐานะการเงินกับกรมพัฒนาธุรกิจการค้า หรือกรณีผู้ยื่นข้อเสนอเป็นนิติบุคคลที่จัดตั้งขึ้นตามกฎหมายต่างประเทศซึ่งยังไม่มีกิจการรายงานงบแสดงฐานะการเงิน ให้พิจารณาการกำหนดมูลค่าของทุนจดทะเบียน โดยผู้ยื่นข้อเสนอจะต้องมีทุนจดทะเบียนที่เรียกชำระมูลค่าหุ้นแล้ว ณ วันที่ยื่นข้อเสนอ ดังนี้

(๑) มูลค่าการจัดซื้อจัดจ้างไม่เกิน ๑ ล้านบาท ไม่ต้องกำหนดทุนจดทะเบียน

(๒) มูลค่าการจัดซื้อจัดจ้างเกิน ๑ ล้านบาท แต่ไม่เกิน ๕ ล้านบาท ต้องมีทุนจดทะเบียนไม่ต่ำกว่า ๑ ล้านบาท

(๓) มูลค่าการจัดซื้อจัดจ้างเกิน ๕ ล้านบาท แต่ไม่เกิน ๑๐ ล้านบาท ต้องมีทุนจดทะเบียนไม่ต่ำกว่า ๒ ล้านบาท

(๔) มูลค่าการจัดซื้อจัดจ้างเกิน ๑๐ ล้านบาท แต่ไม่เกิน ๒๐ ล้านบาท ต้องมีทุนจดทะเบียนไม่ต่ำกว่า ๓ ล้านบาท

(๕) มูลค่าการจัดซื้อจัดจ้างเกิน ๒๐ ล้านบาท แต่ไม่เกิน ๖๐ ล้านบาท ต้องมีทุนจดทะเบียนไม่ต่ำกว่า ๘ ล้านบาท

(๖) มูลค่าการจัดซื้อจัดจ้างเกิน ๖๐ ล้านบาท แต่ไม่เกิน ๑๕๐ ล้านบาท ต้องมีทุนจดทะเบียนไม่ต่ำกว่า ๒๐ ล้านบาท

(๗) มูลค่าการจัดซื้อจัดจ้างเกิน ๑๕๐ ล้านบาท แต่ไม่เกิน ๓๐๐ ล้านบาท ต้องมีทุนจดทะเบียนไม่ต่ำกว่า ๖๐ ล้านบาท

(๘) มูลค่าการจัดซื้อจัดจ้างเกิน ๓๐๐ ล้านบาท แต่ไม่เกิน ๕๐๐ ล้านบาท ต้องมีทุนจดทะเบียนไม่ต่ำกว่า ๑๐๐ ล้านบาท

(๙) มูลค่าการจัดซื้อจัดจ้างเกิน ๕๐๐ ล้านบาทขึ้นไป ต้องมีทุนจดทะเบียน ไม่ต่ำกว่า ๒๐๐ ล้านบาท

๓. สำหรับการจัดซื้อจัดจ้างครั้งหนึ่งที่มีวงเงินเกิน ๕๐๐,๐๐๐ บาทขึ้นไป กรณีผู้ยื่นข้อเสนอเป็นบุคคลธรรมดา ให้พิจารณาจากหนังสือรับรองบัญชีเงินฝากไม่เกิน ๙๐ วัน ก่อนวันยื่นข้อเสนอโดยต้องมีเงินฝากคงเหลือในบัญชีธนาคารเป็นมูลค่า ๑ ใน ๔ ของมูลค่างบประมาณของโครงการหรือรายการที่ยื่นข้อเสนอในแต่ละครั้ง และหากเป็นผู้ชนะการจัดซื้อจัดจ้างหรือเป็นผู้ได้รับการคัดเลือกจะต้องแสดงหนังสือรับรองบัญชีเงินฝากที่มีมูลค่าดังกล่าวอีกครั้งหนึ่งในวันลงนามในสัญญา

๔. กรณีที่ผู้ยื่นข้อเสนอไม่มีมูลค่าสุทธิของกิจการหรือทุนจดทะเบียน หรือมีแต่ไม่เพียงพอที่จะเข้ายื่นข้อเสนอ สามารถดำเนินการได้ดังนี้

(๑) กรณีผู้ยื่นข้อเสนอเป็นนิติบุคคลที่จัดตั้งขึ้นตามกฎหมายไทย หรือบุคคลธรรมดาที่ถือสัญชาติไทย ผู้ยื่นข้อเสนอสามารถขอวงเงินสินเชื่อ โดยต้องมีวงเงินสินเชื่อ ๑ ใน ๔ ของมูลค่างบประมาณของโครงการหรือรายการที่ยื่นข้อเสนอในแต่ละครั้ง จะเป็นสินเชื่อที่ธนาคารภายในประเทศ หรือบริษัทเงินทุนหรือบริษัทเงินทุนหลักทรัพย์ที่ได้รับอนุญาตให้ประกอบกิจการเงินทุนเพื่อการพาณิชย์และประกอบธุรกิจค้าประกันตามประกาศของธนาคารแห่งประเทศไทย ตามรายชื่อบริษัทเงินทุนที่ธนาคารแห่งประเทศไทยแจ้งเวียนให้ทราบ โดยพิจารณาจากยอดเงินรวมของวงเงินสินเชื่อที่สำนักงานใหญ่รับรอง หรือที่สำนักงานสาขารับรอง (กรณีได้รับมอบอำนาจจากสำนักงานใหญ่) ซึ่งออกให้แก่ผู้ยื่นข้อเสนอ นับถึงวันยื่นข้อเสนอไม่เกิน ๙๐ วัน

(๒) กรณีผู้ยื่นข้อเสนอเป็นนิติบุคคลที่จัดตั้งขึ้นตามกฎหมายต่างประเทศ หรือบุคคลธรรมดาที่มีได้ถือสัญชาติไทย ผู้ยื่นข้อเสนอสามารถขอวงเงินสินเชื่อ โดยต้องมีวงเงินสินเชื่อ ๑ ใน ๔ ของมูลค่างบประมาณของโครงการหรือรายการที่ยื่นข้อเสนอในแต่ละครั้ง จะเป็นสินเชื่อที่ธนาคารภายในประเทศ

หรือบริษัทเงินทุนหรือบริษัทเงินทุนหลักทรัพย์ที่ได้รับอนุญาตให้ประกอบกิจการเงินทุนเพื่อการพาณิชย์ และประกอบธุรกิจค้าประกันตามประกาศของธนาคารแห่งประเทศไทย ตามรายชื่อบริษัทเงินทุนที่ธนาคารแห่งประเทศไทยแจ้งเวียนให้ทราบ หรือเป็นสินเชื่อที่ธนาคารต่างประเทศหรือบริษัทเงินทุนหลักทรัพย์ที่ได้รับอนุญาตให้ประกอบกิจการเงินทุนเพื่อการพาณิชย์และประกอบธุรกิจค้าประกันตามประกาศของธนาคารกลางต่างประเศนั้น ตามรายชื่อบริษัทที่ธนาคารกลางต่างประเศนั้นแจ้งเวียนให้ทราบ โดยพิจารณาจากยอดเงินรวมของวงเงินสินเชื่อที่สำนักงานใหญ่รับรอง หรือที่สำนักงานสาขารับรอง (กรณีได้รับมอบอำนาจจากสำนักงานใหญ่) ซึ่งออกให้แก่ผู้ยื่นข้อเสนอ นับถึงวันยื่นข้อเสนอไม่เกิน ๙๐ วัน)

๕. กรณีผู้ยื่นข้อเสนอเป็นนิติบุคคลที่จัดตั้งขึ้นตามกฎหมายต่างประเทศ หรือบุคคลธรรมดาที่ได้ถือสัญชาติไทยตามข้อ ๒ ข้อ ๓ และข้อ ๔ (๒) มูลค่าจะต้องเป็นไปตามอัตราแลกเปลี่ยนเงินตราตามประกาศที่ธนาคารแห่งประเทศไทยกำหนด ในช่วงระหว่างวันที่เผยแพร่ประกาศและเอกสารประกวดราคา ในระบบจัดซื้อจัดจ้างภาครัฐด้วยอิเล็กทรอนิกส์ (e - GP) จนถึงวันเสนอราคา

ทั้งนี้ ผู้ยื่นข้อเสนอจะต้องยื่นเอกสารที่แสดงให้เห็นถึงข้อมูลเกี่ยวกับมูลค่าสุทธิของกิจการแล้วแต่กรณี ประกอบกับเอกสารดังกล่าวจะต้องผ่านการรับรองตามระเบียบกระทรวงการต่างประเทศว่าด้วยการรับรองเอกสาร พ.ศ. ๒๕๓๙ และที่แก้ไขเพิ่มเติม กำหนด โดยจะต้องยื่นเอกสารดังกล่าวในวันยื่นข้อเสนอ หากผู้ยื่นข้อเสนอได้มีการยื่นเอกสารดังกล่าวมาพร้อมกับการยื่นข้อเสนอให้ถือว่าผู้ยื่นข้อเสนอรายนั้นยื่นเอกสารไม่ครบถ้วนตามเงื่อนไขที่กำหนดไว้ในเอกสารประกวดราคา

๖. กรณีตามข้อ ๑ - ๕ ไม่ใช่บังคับกับกรณีดังต่อไปนี้

(๖.๑) กรณีที่ผู้ยื่นข้อเสนอเป็นหน่วยงานของรัฐภายในประเทศ

(๖.๒) นิติบุคคลที่จัดตั้งขึ้นตามกฎหมายไทยที่อยู่ระหว่างการฟื้นฟูกิจการ

ตามพระราชบัญญัติล้มละลาย พ.ศ. ๒๕๕๓ และที่แก้ไขเพิ่มเติม

(๖.๓) งานจ้างก่อสร้างที่กรมบัญชีกลางได้ขึ้นทะเบียนผู้ประกอบการงานก่อสร้างแล้ว และงานจ้างก่อสร้างที่หน่วยงานของรัฐที่ได้มีการจัดทำบัญชีผู้ประกอบการงานก่อสร้างที่มีคุณสมบัติเบื้องต้นไว้แล้วก่อนวันที่พระราชบัญญัติการจัดซื้อจัดจ้างฯ มีผลใช้บังคับ

(๖.๔) การจัดซื้อจัดจ้างตามมาตรา ๕๖ วรรคหนึ่ง (๒) (ข) และ (ค) แห่งพระราชบัญญัติการจัดซื้อจัดจ้างฯ

(๖.๕) การซื้ออสังหาริมทรัพย์และการเช่าอสังหาริมทรัพย์

(๖.๖) กรณีงานจ้างบริการหรืองานจ้างเหมาบริการกับบุคคลธรรมดา เช่น จ้างพนักงานขับรถ ครูชาวต่างชาติ พนักงานเก็บขยะ พนักงานบันทึกข้อมูล เป็นต้น

๒.๑๕ ผู้ยื่นข้อเสนอต้องไม่ขาดคุณสมบัติตามหลักเกณฑ์การพิจารณาคุณสมบัติผู้มีสิทธิ์เสนอราคางานจ้างเหมาของกรมทางหลวง

๒.๑๖ คุณสมบัติที่นอกเหนือจากที่กล่าวมาข้างต้น ผู้ยื่นข้อเสนอต้องมีคุณสมบัติตรงตามขอบเขตของงาน (Term of Reference: TOR) ด้วย

### ๓. แบบรูปรายการหรือรายละเอียดของงาน

#### ๓.๑ รายละเอียดขอบเขตการดำเนินงาน

ผู้ยื่นข้อเสนอที่ได้รับการคัดเลือกจากกรมทางหลวงจะต้องดำเนินการงานก่อสร้างสถานีตรวจสอบน้ำหนักลูกข่าย (Virtual Weigh Station) โดยมีรายละเอียดขอบเขตการดำเนินงานอย่างน้อยดังนี้

๑) ระบบ WEIGH-IN-MOTION (WIM) FOR WVS

๒) ระบบควบคุมการอ่านป้ายทะเบียน (License Plate Recognition System) FOR WVS

๓) ระบบกล้องโทรทัศน์วงจรปิด (CCTV) FOR WVS

๔) ระบบส่วนควบอื่นๆสำหรับ WVS

๕) งานเครือข่ายสื่อสารข้อมูล

๖) งานปรับปรุงงานทางสำหรับ WVS

#### ๓.๒ รายละเอียดการยื่นข้อเสนอทางเทคนิค

ผู้ยื่นข้อเสนอต้องเสนอข้อเสนอทางเทคนิค โดยมีรายละเอียดอย่างน้อยดังนี้

๓.๒.๑ ผู้ยื่นข้อเสนอต้องรับผิดชอบในการเข้าสำรวจสถานที่ และจัดทำตารางเปรียบเทียบระหว่างข้อกำหนดของผู้ว่าจ้างและข้อเสนอของผู้ยื่นข้อเสนอ โดยแคตตาล็อกที่แสดงรายละเอียดอุปกรณ์ทุกรายการที่เสนอ

๓.๒.๒ ผู้ยื่นข้อเสนอต้องเสนอข้อเสนอทางเทคนิคเกี่ยวกับหลักการทำงาน วิธีปฏิบัติงาน ก่อสร้างสถานีตรวจสอบน้ำหนักลูกข่าย (Virtual Weigh Station) ตามรายละเอียดขอบเขตของงานตามข้อ ๓ ทั้งในรูปแบบงานแผนผัง และรายละเอียดอุปกรณ์พร้อมตำแหน่งการติดตั้งอย่างละเอียด

๓.๒.๓ ผู้ยื่นข้อเสนอต้องเสนอรูปแบบของระบบที่จะนำมาติดตั้ง รูปแบบการแสดงผล และการรายงานผล ของงานก่อสร้างสถานีตรวจสอบน้ำหนักลูกข่าย (Virtual Weigh Station) อย่างละเอียด

๓.๒.๔ ผู้เสนอราคาต้องเสนอระบบ WEIGH-IN-MOTION (WIM) FOR WVS ตามข้อกำหนดพร้อมหนังสือรองรับมาตรฐาน และต้องมีหนังสือรับรองผลการปฏิบัติงานจริง หรือ ผลการทดสอบจากหน่วยงานราชการ หรือรัฐวิสาหกิจ หรือเอกชน ทั้งในประเทศ และ/หรือต่างประเทศซึ่งในกรณีของหน่วยงานราชการ หรือรัฐวิสาหกิจหรือเอกชน ต่างประเทศจะต้องได้รับการรับรองจากสถานทูต หรือ สถานกงสุลของประเทศนั้นๆ

๓.๒.๕ ผู้เสนอต้องเสนอแผนงาน วิธีการ และ กำหนดเวลา ในการซ่อมแซมเปลี่ยนแปลง อุปกรณ์และบำรุงรักษาสถานีตรวจสอบน้ำหนักลูกข่าย (Virtual Weigh Station) ตลอดอายุสัญญาการรับประกันและภายหลังจากหมดสัญญาการรับประกัน

### ๓.๓ ข้อกำหนดคุณลักษณะทั่วไป โดยมีรายละเอียดอย่างน้อยดังนี้

๓.๓.๑ ระบบ WEIGH-IN-MOTION (WIM) FOR VWS ต้องเป็นที่ใช้กันอยู่ทั่วไปในปัจจุบัน และมีคุณภาพตามมาตรฐาน ASTM E๑๓๑๘-๐๒ หรือ COST ๓๒๓

๓.๓.๒ ระบบที่เสนอต้องมีระบบป้องกันฟ้าผ่าไฟกระชอก

๓.๓.๓ ระบบ WEIGH-IN-MOTION (WIM) FOR VWS ที่เสนอต้องสามารถชั่งน้ำหนักรถ ขณะเคลื่อนที่ชนิด High-Speed-WIM ซึ่งมีคุณสมบัติอย่างน้อยดังนี้

๓.๓.๓.๑ สามารถตรวจสอบคัดแยกรถบรรทุกในเบื้องต้นว่าอาจมีน้ำหนักเกินกว่า กฎหมายกำหนด โดยส่งข้อมูลผ่านทางเครือข่ายสัญญาณแบบไร้สาย หรือ ระบบ internet ในรูป web base ส่งไปยังเจ้าหน้าที่ที่มีหน้าที่ปฏิบัติงานและดูแลระบบได้ เพื่อให้สามารถออกไปตรวจสอบและดำเนินการทาง กฎหมายต่อไปได้

๓.๓.๓.๒ ระบบจัดเก็บรวบรวมข้อมูล ตามมาตรฐาน ASTM E๑๓๑๘-๐๙ หรือ COST๓๒๓ ต้องสามารถเก็บรวบรวมข้อมูลได้ไม่น้อยกว่ารายการดังต่อไปนี้

- ๑) ปริมาณการจราจร (Traffic Volume)
- ๒) ประเภทของรถ (Vehicle Classification)
- ๓) น้ำหนักของรถ (Axle group load, Gross weight)
- ๔) จำนวนเพลลา (Number of axles)
- ๕) ระยะห่างระหว่างเพลลารถ (Axle spacing)
- ๖) ความเร็วรถ (Vehicle Speed)
- ๗) ค่า Equivalent Single Axle Load, ESAL
- ๘) ทิศทางที่รถวิ่ง (Direction of Travel)
- ๙) ข้อมูลอื่นๆ ที่ผู้รับจ้างเสนอ (ถ้ามี)

๓.๔ คุณลักษณะเฉพาะเกี่ยวกับงานก่อสร้างสถานีตรวจสอบน้ำหนักลูกข่าย (Virtual Weigh Station) มีรายละเอียดอย่างน้อยดังนี้

๓.๔.๑ ข้อกำหนดคุณลักษณะระบบ WEIGH-IN-MOTION (WIM) FOR VWS มีรายละเอียดดังนี้

๓.๔.๑.๑ ต้องติดตั้งระบบ WEIGH-IN-MOTION (WIM) FOR VWS สำหรับ ตรวจสอบคัดแยกรถบรรทุก (WIM SORTING SYSTEM FOR VWS) จำนวน ๒ ช่องจราจร

๑) ระบบ WIM SENSORS ต้องสามารถตรวจวัดค่าน้ำหนักและชั่งน้ำหนักรถ ขณะเคลื่อนที่ชนิด High-Speed-WIM พร้อมทั้งสามารถตรวจสอบคัดแยกรถบรรทุกในเบื้องต้นได้ว่ามีแนวโน้มน้ำหนักเกินกว่ากฎหมายกำหนด เพื่อนำเข้าไปชั่งน้ำหนักในขณะรถเคลื่อนที่ และสามารถเก็บรวบรวมข้อมูลได้ ทั้งนี้

ระบบและอุปกรณ์ตรวจวัดค่าน้ำหนักจะต้องเป็นไปตามมาตรฐาน ASTM E๑๓๑๘-๐๒ เป็นชนิด TYPE III หรือ COST ๓๒๓ เป็นชนิด CLASS A (๕)

๒) ระบบ WEIGH-IN-MOTION (WIM) FOR VWS สำหรับตรวจสอบคัดแยกรถบรรทุก (WIM SORTING SYSTEM FOR VWS) และอุปกรณ์ตรวจวัดค่าน้ำหนักที่ติดตั้งต้องเป็นแบบ LOAD CELL และมีค่าความแม่นยำของการวัดค่าน้ำหนักรวม (Gross Vehicle Weights) +/- ๒ % หรือดีกว่า ของค่าน้ำหนักจริงจาก ๙๕% ของจำนวนรถทั้งหมด

๓) ระบบต้องสามารถตรวจวัดค่าน้ำหนัก และจัดเก็บรวบรวมข้อมูลในขณะรถเคลื่อนที่ช่วงความเร็ว ตามมาตรฐาน ASTM E๑๓๑๘-๐๙ เป็นชนิด TYPE I หรือ COST ๓๒๓ เป็นชนิด CLASS B (๑๐) หรือ OIML R๑๓๔

๔) ต้องติดตั้งระบบตรวจสอบคัดแยกประเภทรถบรรทุกโดยมีรายละเอียดอย่างน้อยดังนี้

- สามารถคัดแยกประเภทรถได้ตามประกาศผู้อำนวยการทางหลวงพิเศษ ผู้อำนวยการทางหลวงแผ่นดิน และผู้อำนวยการทางหลวงสัมปทาน
- ความถูกต้องของระบบคัดแยกประเภทรถ จะต้องไม่น้อยกว่าร้อยละ ๙๐
- ต้องมีระบบตรวจสอบการทำงาน หรือ แจ้งเตือนในกรณีที่ Sensor สำหรับคัดแยกเกิดความเสียหาย

๕) ระบบต้องสามารถจัดเก็บรวบรวมข้อมูลได้ไม่น้อยกว่ารายการดังต่อไปนี้

- ปริมาณการจราจร (Traffic Volume)
- ประเภทของรถ (Vehicle Classification)
- น้ำหนักของรถ (Axle group load, Gross weight)
- จำนวนเพลลา (Number of axles)
- ระยะห่างระหว่างเพลลา (Axle spacing)
- ความเร็วรถ (Vehicle Speed)
- ค่า Equivalent Single Axle Load, ESAL
- ทิศทางที่รถวิ่ง (Direction of Travel)
- สามารถแยกล้อเดี่ยว ล้อคู่ (Single and Dual Tire)
- ข้อมูลอื่นๆ ที่ผู้รับจ้างเสนอ (ถ้ามี)

๖) ระบบต้องสามารถจัดเก็บรวบรวมและแสดงสถิติน้ำหนักของรถแต่ละประเภท หรือน้ำหนักรวมของรถทุกประเภท

๗) ระบบต้องสามารถเฉลี่ยอัตราการบรรทุกน้ำหนักของรถแต่ละประเภทได้

๘) ระบบต้องสามารถประมวลผลจำนวนอัตราการเข้าช่องของรถได้









๙) ระบบต้องสามารถประเมินผลอัตราการเพิ่มขึ้นหรือลดลงของจำนวนรถบรรทุกที่เข้าใช้ได้

๑๐) ระบบต้องสามารถแปลงค่าน้ำหนักลงเพลลาหรือกลุ่มเพลลาของรถให้อยู่ในรูปแบบน้ำหนักลงเพลลามาตรฐาน (Equivalent Single Axle Load, ESAL) ทั้งในกรณีของ Flexible Pavement และ Rigid Pavement และระบบต้องสามารถคำนวณหาค่า Truck Factor ได้

๑๑) ระบบต้องสามารถแสดงค่าเฉลี่ยของ Equivalent Single Axle Load, ESAL ของรถแต่ละประเภทได้

๑๒) ระบบต้องสามารถแสดงจำนวนเพลลาสะสมทั้งหมดของแต่ละช่วงค่าน้ำหนัก เช่น ช่วงค่าน้ำหนัก ๒-๓, ๔-๕, ๖-๗, ๗-๘ ตัน เป็นต้น และค่าน้ำหนักอื่นๆ ของเพลลาเดี่ยว เพลลากู่ สามเพลลา ได้

๓.๔.๑.๒ ข้อกำหนดคุณลักษณะระบบ WIM ELECTRONICS FOR WVS รายละเอียดอย่างน้อย ดังนี้

๑) อุปกรณ์ควบคุมสัญญาณภายใน Temperature Cabinet ซึ่งติดตั้งบริเวณข้างทางใกล้กับ WIM Sensor มีคุณสมบัติดังนี้

- รับสัญญาณจาก WIM Sensors เพื่อแปลค่าทางไฟฟ้าให้อยู่ในรูปแบบของข้อมูลดิจิทัลและสามารถประมวลผลการคัดแยกรถได้โดยระบบควบคุมที่มีความสามารถอย่างน้อยคือ ตรวจสอบชนิดของรถ วัดค่าน้ำหนัก ตรวจสอบว่าน้ำหนักเกินกว่าที่กฎหมายกำหนดหรือไม่ ควบคุมระบบอื่นที่ผู้ว่าจ้างเสนอ

- อุปกรณ์อิเล็กทรอนิกส์มีการออกแบบให้ทำงานแบบ Outdoor มีการเคลือบเพื่อป้องกันฝุ่นละออง

- ลักษณะเป็น Modular Design เพื่อให้สะดวกต่อการตรวจสอบเมื่อมีปัญหา และง่ายต่อการบำรุงรักษา

๒) ระบบควบคุมที่ใช้รับค่า (Detect) ของอุปกรณ์ในระบบ WIM มาประมวลผล มีคุณสมบัติดังนี้

- มีระบบจัดการข้อมูลที่สามารถจัดการฐานข้อมูล สามารถสืบค้นและคืนข้อมูล (Backup Restore) ได้อย่างมีประสิทธิภาพ สามารถทำการสำรองข้อมูลได้ทุกเวลาตามความต้องการโดยไม่กระทบต่อการทำงานของระบบฯ

๓.๔.๑.๓ ระบบ WIM CONTROL SYSTEM FOR WVS โดยมีรายละเอียดอย่างน้อยดังนี้

๑) ระบบปฏิบัติการ (Operating System) ที่สามารถควบคุมการทำงานของอุปกรณ์ และ Software ในระบบ WIM ได้อย่างมีประสิทธิภาพ

๒) ต้องเป็นระบบฯ ที่ใช้เฉพาะทางกับระบบ WIM ที่เคยผ่านการติดตั้งหรือทดสอบมาแล้ว

๓) ระบบ Software ต้องมีประสิทธิภาพ สะดวก รวดเร็ว และง่ายต่อการใช้งาน

๔) ผู้รับจ้างจะต้องปรับปรุงระบบฯ หรือโปรแกรมให้ทันสมัยตลอดระยะเวลาประกัน

๕) ระบบฯต้องสามารถแสดงผล (Output) ได้หลากหลายใน หนึ่งหน้าจอในเวลาเดียวกัน

๖) มีระบบฐานข้อมูล (Database System) ที่สามารถจัดการฐานข้อมูล สามารถสืบค้นและคืนข้อมูล (Backup Restore) ได้อย่างมีประสิทธิภาพ

๗) มีโปรแกรมเอนกประสงค์ (Utility Program) ที่มีประสิทธิภาพ สามารถทำการสำรองข้อมูลได้ทุกเวลาตามความต้องการโดยไม่กระทบต่อการทำงานของระบบ

๘) สามารถรายงานผลและสรุปผลจากข้อมูลที่ได้รับจากระบบ WEIGH-IN-MOTION (WIM) FOR VWS ได้

๙) รูปแบบ หรือ แบบฟอร์ม การรายงานผลและสรุปผลต้องเป็นรูปแบบที่ง่าย แสดงผลได้ชัดเจน เช่น ตาราง กราฟหรืออื่น ๆ

๑๐) สามารถรายงานผล และสรุปผลได้เป็น นาที ชั่งโมง วัน สัปดาห์ เดือน ปี

๑๑) การรายงานผลต้องสามารถแสดงได้ทั้งในโหมดภาษาไทย และภาษาอังกฤษ

๑๒) การแสดงผลบนจอภาพสามารถเลือกแสดงผลได้ทั้งภาษาไทยและภาษาอังกฤษ

๓.๔.๒ ระบบควบคุมการอ่านป้ายทะเบียน (License Plate Recognition System) FOR VWS

๓.๔.๒.๑ ระบบควบคุมการอ่านป้ายทะเบียนผู้รับจ้างต้องออกแบบและติดตั้งระบบควบคุมการทะเบียน ให้สามารถนำภาพถ่ายทะเบียนรถมาแสดงเป็นข้อความ (Text) เพื่อรวมกับข้อมูลน้ำหนักของรถบรรทุกที่ผ่านระบบฯ โดยมีรายละเอียดอย่างน้อยดังนี้

๑) สามารถอ่านป้ายทะเบียนรถบรรทุกประเภทต่างๆได้เป็นอย่างดี

๒) ข้อมูลป้ายทะเบียนที่อ่านได้รองรับทั้งตัวเลขและตัวอักษรภาษาไทย

๓-๖ หลักและชื่อจังหวัด

๓) ความถูกต้องในการอ่านเลขทะเบียน ๓-๖ หลัก ไม่น้อยกว่า ๘๐%

๔) รองรับการอ่านชื่อจังหวัดได้

๕) รองรับความเร็วของยานพาหนะที่วิ่งผ่านไม่เกิน ๑๒๐ km/hr

๖) การค้นหายานพาหนะสามารถตรวจสอบได้ทั้งจากหมายเลขทะเบียน, หมายเลขทะเบียนใกล้เคียงและช่วงวันเวลาที่ต้องการได้

๓) สามารถอ่านกรอบป้ายทะเบียนในรูปแบบดังนี้ ไม่มีกรอบ, กรอบสีเงิน  
ทั่วไป, กรอบป้ายแต่งแบบแบนยาว, กรอบดำ ซึ่งจะต้องไม่บดบังส่วนใดส่วนหนึ่งของ  
ตัวอักษร แต่บังสระอู หรือ สระอุ ของชื่อจังหวัดได้

**หมายเหตุ(๑)** ความถูกต้องของการอ่านป้ายทะเบียนนี้ ไม่รวมถึงความไม่สมบูรณ์ของป้ายทะเบียน กรอบป้าย  
และสภาพแวดล้อม รวมทั้งหัวตะปูและสิ่งสกปรกบนป้ายทะเบียนไม่บดบังลักษณะเฉพาะของตัวอักษร,  
สีตัวอักษรไม่ลอกที่ตำแหน่งลักษณะเฉพาะของตัวอักษร, สภาพฝนและฝุ่นควันไม่เกินระดับที่เห็นเลขทะเบียน  
ชัดเจน สีแผ่นป้ายและตัวอักษรไม่ซีดจาง กรอบป้ายบดบังสระอูหรือสระอุของชื่อจังหวัดได้แต่ไม่บดบังส่วนอื่น  
ของตัวอักษร ทั้งนี้ลักษณะเด่นของตัวอักษรหมายถึงลักษณะที่ทำให้เกิดความแตกต่างระหว่างตัวอักษร  
ที่คล้ายกัน เช่น หางของ ป, ข, ส, ศ ทำให้เกิดความแตกต่างกับ บ, ข, ล, ค เป็นต้น

(๒) ทั้งนี้การอ่านป้ายทะเบียน ยกเว้นกรณีรถบรรทุกวิ่งไม่ตรงช่องทางจราจร หรือวิ่งक्रमเลน

๓.๔.๒.๒ LPR CAMERA ผู้รับจ้างต้องออกแบบและติดตั้ง LPR CAMERA โดยมี  
รายละเอียดอย่างน้อยดังนี้

- ๑) เป็นกล้องโทรทัศน์วงจรปิดที่ออกแบบมาสำหรับงานดูภาพแผ่นป้าย  
ทะเบียนรถโดยเฉพาะ
- ๒) มีหลอดไฟอินฟราเรดติดตั้งมาพร้อมกับตัวอุปกรณ์เพื่อให้สามารถจับ  
ภาพแผ่นป้ายทะเบียนรถได้แม้ในเวลากลางคืนหรือติดตั้งแยกจากตัวกล้อง
- ๓) มี Image Sensor Effective Pixels ไม่น้อยกว่า ๑๙๒๐ x ๑๐๘๐ (H x  
V)
- ๔) มี frame rate ไม่น้อยกว่า ๒๐ ภาพต่อวินาที (frame per second)
- ๕) มีเลนส์ความยาวโฟกัสอย่างน้อยระหว่าง ๑๕-๕๐ มม. ที่ได้รับการ  
ปรับเทียบให้เหมาะสมกับระยะจับภาพแผ่นป้ายทะเบียนรถยนต์มาแล้วจาก  
โรงงาน
- ๖) สามารถส่งสัญญาณภาพ (Streaming) ไปแสดงได้อย่างน้อย ๒ แหล่ง
- ๗) ได้รับมาตรฐาน Onvif (Open Network Video Interface Forum)
- ๘) ชุดหุ้มกล้องออกแบบมาสำหรับใช้งานภายนอกอาคารโดยเฉพาะมีความ  
แข็งแรงทนทานและมีมาตรฐานการป้องกันฝุ่นและน้ำที่ระดับ IP๖๗ หรือ  
NEMA-๔X เป็นอย่างน้อย
- ๙) สามารถใช้งานในช่วงอุณหภูมิ -๒๐ ถึง ๕๐ องศาเซลเซียส หรือดีกว่า
- ๑๐) ผลิตภัณฑ์ต้องได้รับมาตรฐาน CE หรือ UL เป็นอย่างน้อย

๓.๔.๓ ระบบกล้องโทรทัศน์วงจรปิด (CCTV) FOR VWS

๓.๔.๓.๑ กล้องโทรทัศน์วงจรปิดชนิดเครือข่าย แบบปรับมุมมอง สำหรับใช้ในงานรักษา  
ความปลอดภัยทั่วไปและงานอื่นๆ

๑) สามารถทำการหมุน (Pan) ได้ไม่น้อยกว่า ๓๖๐ องศา การก้มเงย (Tilt) กับ ระบาย (Horizontal) ได้ไม่ น้อยกว่า ๙๐ องศา และ การย่อขยาย (Zoom) แบบ Optical Zoom ได้ไม่น้อยกว่า ๓๐ เท่า

๒) มีความละเอียดของภาพสูงสุดไม่น้อยกว่า ๑,๙๒๐x๑,๐๘๐ pixel หรือไม่น้อยกว่า ๒,๐๗๓,๖๐๐ pixel

๓) มี frame rate ไม่น้อยกว่า ๓๐ ภาพต่อวินาที (frame per second)

๔) มีความไวแสงน้อยสุด ไม่มากกว่า ๐.๐๕ LUX สำหรับการแสดงภาพสี (Color) และ ไม่มากกว่า ๐.๐๐๕ LUX สำหรับการแสดงภาพขาวดำ (Black/White)

๕) มีขนาดตัวรับภาพ (Image Sensor) ไม่น้อยกว่า ๑/๓ นิ้ว

๖) สามารถตรวจจับความเคลื่อนไหวอัตโนมัติ Motion Detection ได้

๗) สามารถส่งสัญญาณภาพ (Streaming) ไปแสดงได้อย่างน้อย ๒ แหล่ง

๘) ได้รับมาตรฐาน Onvif (Open Network Video Interface Forum)

๙) สามารถส่งสัญญาณภาพได้ตามมาตรฐาน H.๒๖๔ เป็นอย่างน้อย

๑๐) สามารถใช้งานตามโปรโตคอล (Protocol) IPv๔ และ IPv๖ ได้

๑๑) มีช่องเชื่อมต่อระบบเครือข่าย (Network Interface) แบบ ๑๐/๑๐๐ Base-T หรือดีกว่า และ สามารถ ทำงานได้ตามมาตรฐาน IEEE ๘๐๒.๓af หรือ IEEE ๘๐๒.๓at (Power over Ethernet) ในช่องเดียวกันได้

๑๒) ตัวกล่องได้มาตรฐาน IP๖๖ หรือติดตั้งอุปกรณ์เพิ่มเติมสำหรับหุ้มกล่อง (Housing) ที่ได้มาตรฐาน IP๖๖

๑๓) สามารถทำงานได้ที่อุณหภูมิ -๑๐ °C ถึง ๕๐ °C เป็นอย่างน้อย

๑๔) สามารถใช้งานกับมาตรฐาน HTTP, HTTPS, "NTP หรือ SNTP", SNMP , RTSP , IEEE๘๐๒.๑X ได้ เป็นอย่างน้อย

๑๕) มีช่องสำหรับบันทึกข้อมูลลงหน่วยความจำแบบ SD Card หรือ MicroSD Card หรือ Mini SD Card

๑๖) ต้อง มี Software Development Kit (SDK) หรือ Application Programming Interface (API) ที่มี ลิขสิทธิ์ถูกต้อง

๑๗) ได้รับมาตรฐานด้านความปลอดภัยต่อผู้ใช้งาน

๑๘) ผู้ผลิตต้องได้รับมาตรฐานด้านระบบการจัดการสิ่งแวดล้อม

๑๙) ผู้ผลิตต้องได้รับมาตรฐานด้านการบริหารจัดการหรือบริหารงานที่มีคุณภาพ

๓.๔.๓.๒ กล่องโทรทัศน์วงจรปิดชนิดเครือข่าย แบบมุมมองคงที่สำหรับติดตั้งภายนอกอาคาร แบบที่ ๒ สำหรับใช้ใน งานรักษาความปลอดภัย วิเคราะห์ภาพ และงานอื่นๆ โดยมี รายละเอียดอย่างน้อยดังนี้

ผู้รับจ้างต้องทำการออกแบบและติดตั้งระบบนี้จำนวน ๒ ช่องจราจร เพื่อให้สามารถถ่ายภาพแสดงลักษณะของรถบรรทุก สอดคล้องกับภาพถ่ายจาก LPR CAMERA โดยมีรายละเอียดอย่างน้อยดังนี้

๑) มีความละเอียดของภาพสูงสุดไม่น้อยกว่า ๒,๕๖๐ x ๑,๙๒๐ pixel หรือไม่น้อยกว่า ๔,๙๑๕,๒๐๐ pixel

๒) มี frame rate ไม่น้อยกว่า ๒๕ ภาพต่อวินาที (frame per second) ที่ความละเอียดของภาพไม่น้อยกว่า ๒,๕๖๐ x ๑,๙๒๐ pixel หรือไม่น้อยกว่า ๔,๙๑๕,๒๐๐ pixel

๓) ใช้เทคโนโลยี IR-Cut filter หรือ Infrared Cut-off Removable (ICR) สำหรับการบันทึกภาพได้ทั้งกลางวันและกลางคืนโดยอัตโนมัติ

๔) มีความไวแสงน้อยสุด ไม่มากกว่า ๐.๑๕ LUX สำหรับการแสดงภาพสี (Color) และไม่มากกว่า ๐.๐๓ LUX สำหรับการแสดงภาพขาวดำ (Black/White)

๕) มีขนาดตัวรับภาพ (Image Sensor) ไม่น้อยกว่า ๑/๓ นิ้ว

๖) มีผลต่างค่าความยาวโฟกัสต่ำสุดกับค่าความยาวโฟกัสสูงสุดไม่น้อยกว่า ๔.๕ มิลลิเมตร

๗) สามารถตรวจจับความเคลื่อนไหวอัตโนมัติ(Motion Detection) ได้

๘) มีฟังก์ชันในการวิเคราะห์และประมวลผลภาพได้ อย่างน้อยดังนี้

- ตรวจจับการเคลื่อนไหวผิดปกติในพื้นที่ที่กำหนด
- ตรวจจับการบุกรุกข้ามเส้นที่กำหนด
- ตรวจจับวัตถุที่ถูกวางทิ้งไว้หรือหายไปจากพื้นที่ที่กำหนด

๙) สามารถแสดงรายละเอียดของภาพที่มีความแตกต่างของแสงมาก (Wide Dynamic Range หรือ Super Dynamic Range) ได้

๑๐) สามารถส่งสัญญาณภาพ (Streaming) ไปแสดงได้อย่างน้อย ๒ แหล่ง

๑๑) ได้รับมาตรฐาน Onvif (Open Network Video Interface Forum)

๑๒) สามารถส่งสัญญาณภาพได้ตามมาตรฐาน H.๒๖๔ เป็นอย่างน้อย

๑๓) สามารถใช้งานตามโปรโตคอล (Protocol) IPv๔ และ IPv๖ ได้

๑๔) ตัวกล้องได้มาตรฐาน IP๖๖ หรือติดตั้งอุปกรณ์เพิ่มเติมสำหรับหุ้มกล้อง (Housing) ที่ได้มาตรฐาน IP๖๖

๑๕) สามารถทำงานได้ที่อุณหภูมิ -๑๐ °C ถึง ๕๐ °C เป็นอย่างน้อย

๑๖) มีช่องเชื่อมต่อระบบเครือข่าย (Network Interface) แบบ ๑๐/๑๐๐ Base-T หรือดีกว่า และสามารถทำงานได้ตามมาตรฐาน IEEE ๘๐๒.๓at หรือ IEEE ๘๐๒.๓at (Power over Ethernet) ในช่องเดียวกันได้

๑๗) สามารถใช้งานกับมาตรฐาน HTTP, HTTPS, "NTP หรือ SNTP", SNMP, RTSP, IEEE๘๐๒.๑X ได้เป็นอย่างน้อย

๑๘) มีช่องสำหรับบันทึกข้อมูลลงหน่วยความจำแบบ SD Card หรือ MicroSD Card หรือ Mini SD Card

๑๙) ต้องมี Software Development Kit (SDK) หรือ Application Programming Interface (API) ที่มีลิขสิทธิ์ถูกต้อง

๒๐) ได้รับมาตรฐานด้านความปลอดภัยต่อผู้ใช้งาน

๒๑) ผู้ผลิตต้องได้รับมาตรฐานด้านระบบการจัดการสิ่งแวดล้อม

๒๒) ผู้ผลิตต้องได้รับมาตรฐานด้านการบริหารจัดการหรือบริหารงานที่มีคุณภาพ

๓.๕.๓.๓ NETWORK VIDEO RECORDER ระบบบริหารจัดการและบันทึกภาพ โดยมีรายละเอียดอย่างน้อยดังนี้

๑) มีลักษณะการทำงานแบบ Client – Server Architecture และทำงานบนระบบปฏิบัติการ Microsoft Windows (Windows Based) ได้

๒) รองรับการบีบอัดภาพตามมาตรฐาน H.๒๖๔, H.๒๖๕, MPEG๔ และ Motion JPEG ได้เป็นอย่างดี

๓) สามารถทำการบันทึกภาพ เล่นกลับ ดูภาพสด ค้นหาเหตุการณ์ และการปรับตั้งค่าของระบบได้ในเวลาเดียวกัน

๔) รองรับการทำงานตามมาตรฐาน ONVIF

๕) สามารถทำการค้นหา (Search) การเคลื่อนไหว (Motion Detection) ในภาพที่บันทึกไว้แล้วได้

๖) รองรับการบันทึกภาพด้วย Motion Detection

๗) รองรับการเข้าสู่ระบบด้วย User Name และ Password

๘) รองรับการปรับตั้งค่าของกล้องเป็นกลุ่ม ๆ ได้ (Camera Group) ในเวลาเดียวกัน

๙) สามารถสร้างแสดงภาพจากกล้องวงจรปิดได้ขนาดไม่น้อยกว่า ๖ x ๖ ช่องแสดง

ภาพ

๑๐) ระบบจะทำการจัดเก็บ Log File เพื่อบันทึกการทำงานของผู้ใช้งานทุกคน และการทำงานที่เกิดขึ้นจากตัวระบบเอง

๑๑) มีพื้นที่จัดเก็บข้อมูลไม่น้อยกว่า ๑๒TB

๑๒) ระบบบันทึกภาพต้องมีช่องเสียบ Ethernet RJ ๔๕ ความเร็วไม่น้อยกว่า ๑๐๐/๑๐๐๐ mbps หรือ Gigabit

๑๓) มีช่องเสียบ USB ๒.๐ หรือดีกว่า จำนวนไม่น้อยกว่า ๒ ช่อง

๑๔) ระบบบันทึกภาพได้รับมาตรฐาน CE หรือ FCC เป็นอย่างน้อย

๑๕) สามารถใช้งานในช่วงอุณหภูมิ -๑๐ ถึง ๕๐ องศาเซลเซียส หรือดีกว่า

๓.๕.๔ งานเชื่อมต่อระบบเครือข่ายสื่อสารข้อมูลกับส่วนกลางสำหรับ VWS

ผู้รับจ้างต้องออกแบบและติดตั้งเพื่อรองรับการเชื่อมต่อระบบเครือข่ายสื่อสารข้อมูลระยะไกลจากสถานีไปยังศูนย์ควบคุมส่วนกลาง สำนักงานควบคุมน้ำหนัทยานพาหนะ กรมทางหลวง กรุงเทพฯ ได้

๓.๕.๕ ระบบควบคุมการบริหารฐานข้อมูลและการรายงานสำหรับ VWS (DATABASE MANAGEMENT AND REPORTING SYSTEM FOR VWS) ผู้รับจ้างต้องออกแบบและติดตั้งระบบควบคุมการ

บริหารฐานข้อมูล (Database Management Server) เพื่อบริหารฐานข้อมูลของระบบ WEIGH-IN-MOTION (WIM) และระบบฯ อื่นๆ ที่ติดตั้งโดยมีรายละเอียดอย่างน้อยดังนี้

๓.๔.๕.๑ มีระบบจัดการข้อมูลที่สามารถจัดการฐานข้อมูล สามารถสืบค้นและค้นคืนข้อมูล (Backup Restore) ได้อย่างมีประสิทธิภาพ สามารถทำการสำรองข้อมูลได้ทุกเวลาตามความต้องการ โดยไม่กระทบต่อการทำงานของระบบ

๓.๔.๕.๒ ระบบฯ ต้องมีประสิทธิภาพ รวดเร็ว ถูกต้องและง่ายต่อการใช้งาน โดยมีรายละเอียดอย่างน้อยดังนี้ และจะต้องสามารถ Export ข้อมูลอยู่ในรูปไฟล์ Access Excel และ Text ได้

๑) การสอบถามข้อมูล และการจัดทำรายงานรวมอยู่ในหน้าจอเดียวและง่ายต่อการใช้งาน ผู้ใช้สามารถสร้างรายงานทั้งแบบมาตรฐาน และรายงานเฉพาะกิจ (Ad Hoc Reports) ได้ง่ายและรวดเร็ว

๒) ต้องสามารถบันทึกข้อมูล แสดงผล และรายงานผลได้อย่างน้อยดังนี้

- หน้าหน้ารวม
- หน้าหน้าตามกฎหมาย
- หน้าหน้าเกิน
- ประเภทของรถบรรทุก
- ทะเบียนรถ
- สามารถแสดง เวลา วัน เดือน และปี ได้

๓.๔.๕.๓ ระบบฯ ต้องสามารถจัดทำรายงานรวมอยู่ในหน้าจอเดียว ผู้ใช้สามารถสร้างรายงานทั้งแบบมาตรฐาน และรายงานเฉพาะกิจ (Ad Hoc Reports) ได้

๓.๔.๕.๔ ระบบฯ ต้องสามารถสำรองข้อมูลได้อย่างน้อย ๖ เดือน

๓.๔.๕.๕ ระบบฯ ต้องสามารถรายงานผลสถิติต่างๆ ได้

๓.๔.๕.๖ ระบบควบคุมต้องสามารถสร้างรูปแบบของรายงานได้หลากหลาย เช่น List Report, Cross Tab รวมถึงกราฟต่างๆ อย่างน้อยดังนี้ กราฟเส้น, กราฟวงกลม, Progressive แบบ ๒ มิติ และสามารถสรุปผลได้เป็น นาที ชั่วโมง วัน สัปดาห์ เดือน ปี

๓.๔.๕.๗ ระบบควบคุมต้องสามารถตรวจสอบได้ว่ารถบรรทุกนั้นมีแนวโน้มน้ำหนักเกินกว่ากฎหมายกำหนดพร้อมทั้งสามารถเตือนว่ามีน้ำหนักเกินให้เจ้าหน้าที่ทราบได้

๓.๔.๕.๘ ระบบควบคุมต้องมีความสามารถในการจัดการด้านรักษาความปลอดภัย ต้องสามารถทำได้ดังต่อไปนี้

- การกำหนดสิทธิผู้เข้าในระบบ (User permissions) ในแต่ละผลิตภัณฑ์ได้การเพิ่ม-ลด ผู้ใช้งาน
- สามารถกำหนดให้มีสิทธิในการตั้งค่าอุปกรณ์เฉพาะได้ (Configuration)
- สามารถกำหนดสิทธิ์การเข้าถึงรายงานในแต่ละผู้ใช้งานได้

### ๓.๔.๖ ระบบแสดงผลและประมวลผลข้อมูลสำหรับ VWS

ผู้รับจ้างต้องจัดทำกรอกแบบและจัดทำระบบแสดงผลและประมวลผลข้อมูลและสถิติต่างๆ ที่ได้จากระบบฯ ให้สามารถส่งข้อมูลผ่าน internet ไปแสดงผลทางอุปกรณ์อิเล็กทรอนิกส์ได้ เช่น มือถือ tablet และ notebook โดยต้องเสนอให้ผู้ว่าจ้างพิจารณาก่อนดำเนินงาน

### ๓.๔.๗ Temperature Control Cabinet มีรายละเอียดดังนี้

๓.๔.๗.๑ ตู้อุปกรณ์มีขนาดไม่น้อยกว่า ๐.๖๐ ม. x ๐.๕๐ ม. x ๑.๑๐ ม. (กว้าง x ลึก x สูง)

๓.๔.๗.๒ สามารถป้องกันฝุ่นและป้องกันน้ำเข้าภายในตู้อุปกรณ์ได้เป็นอย่างดี

๓.๔.๗.๓ เป็นตู้ที่มีความมั่นคงแข็งแรง และมีกุญแจล็อกอย่างเหมาะสม

๓.๔.๗.๔ สามารถติดตั้งเข้ากับเสาเหล็กหรือติดตั้งบนฐานปูนได้เป็นอย่างดี

๓.๔.๗.๕ ภายในตู้ต้องติดตั้งอุปกรณ์ป้องกันไฟกระชากและอุปกรณ์ป้องกันไฟฟาลัดวงจร

๓.๔.๗.๖ มีรางไฟโดยมีเต้ารับ (outlet) ที่เสียบได้ทั้งขากลมและขาแบน พร้อมขากราวไม่น้อยกว่า ๖ ช่อง

๓.๔.๗.๗ Temperature Control Cabinet ต้องติดตั้งระบบควบคุมอุณหภูมิ ประเภทติดตั้งกับตู้อุปกรณ์กลางแจ้ง ขนาดไม่น้อยกว่า ๒,๕๐๐ BTU และมีจอ LED แสดงสถานะอุณหภูมิภายใน

๓.๔.๘ ผู้รับจ้างต้องจัดหาเครือข่ายสื่อสารข้อมูล เพื่อให้บริการส่งข้อมูลสำหรับระบบของสถานีตรวจสอบน้ำหนักลูกข่าย (Virtual Weigh Station) ในช่วงระหว่างการทดสอบการส่งข้อมูล และหลังจากการส่งมอบงานงวดสุดท้ายไปอีก ๒๔ เดือน โดยต้องให้บริการวงจรเครือข่าย ADSL แบบ Fixed IP จำนวน ๒ วงจร

### ๓.๔.๙ ผู้รับจ้างต้องทำงานปรับปรุงงานทางสำหรับ VWS

ผู้รับจ้างต้องทำงานปรับปรุงงานทางสำหรับ VWS (ตามเอกสารแนบ ๑)

๓.๔.๑๐ ผู้รับจ้างต้องทำการตรวจสอบความเที่ยงของระบบ WEIGH-IN-MOTION (WIM) FOR VWS ตั้งแต่ติดตั้งแล้วเสร็จ จำนวน ๑ ครั้ง และหลังจากส่งงานแล้วจำนวน ๒ ครั้ง รวมเป็นจำนวนทั้งหมด ๓ ครั้ง ภายในระยะเวลารับประกัน ๒ ปี

### ๓.๔.๑๑ ผู้รับจ้างต้องทำการทดสอบระบบฯ

ผู้รับจ้างต้องทำการทดสอบระบบ จำนวน ๗ วัน หรือ ๑๐,๐๐๐ คัน พร้อมทั้งส่งผลการทดสอบ เพื่อประกอบการพิจารณาส่งมอบงานงวดสุดท้าย

### ๓.๕ ข้อกำหนดเกี่ยวกับลิขสิทธิ์และสิทธิอื่นใด

๓.๕.๑ ต้องส่งมอบสิทธิการใช้งาน (License) หรือสิทธิอื่นใดตามที่กฎหมายกำหนดของชุดเครื่องมือและอุปกรณ์ ระบบควบคุมการทำงานของระบบ WEIGH-IN-MOTION (WIM) FOR VWS และระบบอื่นๆ ที่เกี่ยวข้องเพื่อใช้ในการดำเนินงานสถานีตรวจสอบน้ำหนักลูกข่าย (Virtual Weigh Station) ทั้งหมดให้กับผู้ว่าจ้างเพื่อให้ผู้ว่าจ้างเป็นผู้ทรงสิทธิ์ที่ถูกต้องตามกฎหมาย

๓.๕.๒ ในกรณีที่มีการแก้ไขปรับปรุงระบบควบคุมการทำงานของระบบ WEIGH-IN-MOTION (WIM) FOR VWS นั้น ผู้รับจ้างต้องส่งมอบสิทธิการใช้งาน (License) หรือสิทธิอื่นใดที่ถูกต้องตามกฎหมายของชุดเครื่องมือและอุปกรณ์ ระบบโปรแกรมเพื่อใช้สำหรับการติดตั้ง (Installation System) และระบบอื่นๆ ที่เกี่ยวข้องเพื่อใช้ในการดำเนินงานก่อสร้างสถานีตรวจสอบน้ำหนักลูกข่าย (Virtual Weigh Station) ทั้งหมดให้กับผู้ว่าจ้างเพื่อให้ผู้ว่าจ้างเป็นผู้ทรงสิทธิ์ที่ถูกต้องตามกฎหมาย

### ๓.๖ ข้อกำหนดการประสานงานและการซ่อมแซมบำรุงรักษา

๓.๖.๑ ต้องจัดเตรียมช่างผู้เชี่ยวชาญและผู้ประสานงานประจำอยู่ในสถานที่ตามที่ผู้ว่าจ้างกำหนดตลอดระยะเวลาตามสัญญาจ้าง

๓.๖.๒ ผู้รับจ้างต้องจัดให้มีผู้เชี่ยวชาญ (ด้านไฟฟ้า หรือคอมพิวเตอร์) และผู้ประสานงานประจำโครงการ ตลอดระยะเวลาตามสัญญาจ้างและระยะเวลาประกันผลงาน โดยต้องแจ้งรายชื่อให้ผู้ว่าจ้างทราบก่อนเข้าปฏิบัติงาน หากมีการเปลี่ยนแปลงต้องแจ้งให้ผู้ว่าจ้างทราบเป็นหนังสือและต้องได้รับความยินยอมจากผู้ว่าจ้างก่อน

๓.๖.๓ ผู้รับจ้างต้องจัดหาอุปกรณ์เพื่อใช้สำหรับติดต่อสื่อสารในการดำเนินงานต่างๆ ของงานสถานีตรวจสอบน้ำหนักลูกข่าย (Virtual Weigh Station) พร้อมทั้งรับผิดชอบค่าใช้จ่ายที่เกิดจากการติดต่อประสานงานทั้งหมด

#### ๓.๖.๔ การติดต่อประสานงาน

๓.๖.๔.๑ เมื่อเกิดความเสียหายเกี่ยวกับอุปกรณ์ของงานก่อสร้างสถานีตรวจสอบน้ำหนักลูกข่าย (Virtual Weigh Station) ผู้ว่าจ้างจะแจ้งให้ผู้ประสานงานทราบทางโทรศัพท์ทันที

๓.๖.๔.๒ ผู้ว่าจ้างจะแจ้งยืนยันเหตุ ให้กับผู้ประสานงานของผู้รับจ้าง เป็นหนังสือราชการ หรือ โทรสาร หรืออีเมล (E-Mail) และผู้รับจ้างต้องเข้าดำเนินการแก้ไขซ่อมแซมทันทีหลังจากผู้รับจ้างได้รับเอกสารแจ้ง

๓.๖.๕ การดำเนินการซ่อมแซม บำรุงรักษา ต้องเริ่มดำเนินการภายในระยะเวลาที่กำหนดตามรายละเอียดดังนี้

๓.๖.๕.๑ ระบบ WEIGH-IN-MOTION (WIM) FOR VWS ภายใน ๓ วัน นับตั้งแต่วันที่ได้รับแจ้งจากผู้ว่าจ้างเป็นหนังสือราชการ หรือ โทรสาร หรืออีเมล (E-Mail)

๓.๖.๕.๒ ระบบอื่นๆ ภายใน ๓ วันนับตั้งแต่วันที่ได้รับแจ้งจากผู้ว่าจ้าง

**หมายเหตุ** สำหรับกรณีที่อุปกรณ์ หรือ อะไหล่ ไม่เพียงพอต้องนำเข้าจากต่างประเทศ ผู้รับจ้างต้องมีหนังสือแจ้งขอขยายเวลาซ่อมแซมและได้รับอนุญาตให้ขยายเวลาจากผู้ว่าจ้างเป็นกรณีทุกครั้งไป โดยเริ่มนับจากได้รับ

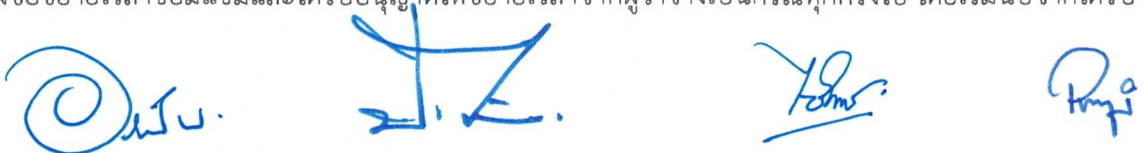

แจ้งเหตุจากผู้ว่าจ้างเป็นหนังสือราชการ หรือ โทรสาร หรืออีเมล (E-Mail) หากไม่สามารถดำเนินการได้ทันตามกำหนดที่ผู้ว่าจ้างอนุญาตขยายเวลาได้ ผู้ว่าจ้างสามารถจัดหาผู้อื่นมาดำเนินการซ่อมแซมเปลี่ยนแปลงอุปกรณ์ได้ โดยคิดค่าใช้จ่ายจากผู้รับจ้าง

๓.๖.๖ ในการดำเนินการติดตั้งระบบซ่อมแซมบำรุงรักษาเครื่องมือในระยะเวลารับประกัน ผู้รับจ้าง ต้องแจ้งกำหนดการ การดำเนินงานดังกล่าว แก่ผู้ว่าจ้างทุกครั้ง เพื่อให้เจ้าหน้าที่ของผู้ว่าจ้าง มีส่วนเข้าร่วมศึกษาการดำเนินงานข้างต้น

### ๓.๗ ข้อกำหนดการฝึกอบรม

๓.๗.๑ ต้องจัดทำคู่มือการใช้งานฉบับภาษาไทย ๑๐ เล่ม และภาษาอังกฤษ ๕ เล่ม พร้อมทั้ง CD จำนวน ๑๐ ชุด โดยเสนอรูปแบบต่อผู้ว่าจ้างก่อนดำเนินการ

๓.๗.๒ ต้องเสนอแผนการฝึกอบรม และจัดฝึกอบรมเกี่ยวกับวิธีการใช้และการบำรุงรักษา งานสถานีตรวจสอบน้ำหนักลูกข่าย (Virtual Weigh Station) ให้แก่เจ้าหน้าที่ของผู้ว่าจ้างจำนวนไม่น้อยกว่า ๑๐ คน อย่างน้อย ๑ ครั้ง โดยผู้รับจ้างเป็นผู้รับผิดชอบค่าใช้จ่ายในการดำเนินงานทั้งหมด ยกเว้นค่าเบี้ยเลี้ยง ค่าที่พักอาศัย และค่าใช้จ่ายในการเดินทาง

๓.๗.๓ การฝึกอบรมต้องดำเนินการให้แล้วเสร็จก่อนส่งมอบงานงวดสุดท้าย

### ๓.๘ บุคลากร

ผู้รับจ้างต้องแสดงความพร้อมเกี่ยวกับบุคลากรในโครงการนี้ โดยผู้ยื่นข้อเสนอต้องเสนอจำนวนบุคลากร และประสบการณ์ที่ชัดเจน โดยมีบุคลากรอย่างน้อยดังนี้

๓.๘.๑ ผู้จัดการโครงการ

๓.๘.๒ วิศวกรโครงการ

๓.๘.๓ ผู้ประสานงานโครงการ

### ๓.๙ ข้อกำหนดการลงนามในสัญญาและการเข้าปฏิบัติงาน

๓.๙.๑ ในวันลงนามในสัญญาผู้รับจ้างต้องมีหนังสืออาญาบัตรชาย และหนังสือรับรองการสนับสนุนด้านเทคนิค การติดตั้งอุปกรณ์และบำรุงรักษาจากบริษัทผู้ผลิตหรือบริษัทผู้ผลิตที่มีสาขาประจำในประเทศไทยของระบบ Weigh In Motion (WIM) FOR VWS ตลอดระยะเวลาสัญญาและระยะเวลารับประกัน ผลงานที่ใช้ในโครงการนี้มาแสดงต่อกรมทางหลวงก่อนลงนามในสัญญา

๓.๙.๒ ต้องเสนอแบบ รูปแบบก่อสร้างในการติดตั้งอุปกรณ์ตามที่ผู้รับจ้างเสนอ สำหรับงานที่เกี่ยวข้องกับงานด้านวิศวกรรม ผู้รับจ้างต้องให้วิศวกรรับรองแบบและรายการคำนวณ เพื่อเสนอต่อผู้ว่าจ้าง เห็นชอบก่อนดำเนินงานต่อไป

๓.๙.๓ ผู้รับจ้างต้องจัดเตรียมวัสดุอุปกรณ์เพื่ออำนวยความสะดวก ความปลอดภัยของการทำงานบนทางหลวงตามมาตรฐานข้อกำหนดที่ RS-๓๐๑ ถึง RS-๓๐๕ ของกรมทางหลวง

๓.๙.๔ ผู้รับจ้างต้องแจ้งรายชื่อผู้ปฏิบัติงานในโครงการนี้ พร้อมแนบสำเนาเอกสารต่างๆ ที่ได้รับรองสำเนาโดยผู้ปฏิบัติงานเองอย่างถูกต้อง ประกอบด้วย สำเนาบัตรประชาชน, หลักฐานการศึกษาและ

ใบประกอบวิชาชีพ (ถ้ามี) พร้อมกับประวัติการทำงานเสนอให้กับผู้ว่าจ้างอนุมัติก่อนการปฏิบัติงาน ถ้าหากมีการเปลี่ยนแปลงผู้ปฏิบัติงานต้องมีการขออนุมัติจากผู้ว่าจ้างทุกครั้ง

๓.๙.๕ ผู้ปฏิบัติงานสนามทุกคนต้องแต่งกายให้สุภาพเรียบร้อย โดยชุดปฏิบัติงานต้องแสดงชื่อ ชื่อสกุล และชื่อหน่วยงาน ติดไว้ที่ชุดปฏิบัติงานให้สามารถมองเห็นได้อย่างชัดเจน และต้องติดแผ่นสะท้อนแสงไว้ที่ชุดปฏิบัติงาน หรือต้องใส่เสื้อสะท้อนแสงตลอดเวลาในขณะปฏิบัติงาน

๓.๙.๖ รถที่ใช้บรรทุกวัสดุอุปกรณ์ทุกคันต้องมีไฟสัญญาณเตือนที่สามารถมองเห็นในระยะปลอดภัยได้อย่างชัดเจนอย่างน้อย ๒ ดวง พร้อมแผ่นป้ายสะท้อนแสงขนาดไม่น้อยกว่า ๐.๘๐X๐.๕๐เมตร ติดไว้บริเวณท้ายรถ หรือบริเวณหัวแกงของรถ และมีข้อความว่า “โปรดระวังงานก่อสร้าง” ตามมาตรฐานกรมทางหลวง พร้อมทั้งให้เจ้าหน้าที่ของผู้ว่าจ้างทำการตรวจสอบก่อนเข้าดำเนินงานทุกครั้ง

### ๓.๑๐ การจัดทำและเสนอรายงานความก้าวหน้า

๓.๑๐.๑ จัดทำรายงานเกี่ยวกับสภาพพื้นที่ทำงานในปัจจุบัน บุคลากรที่ปฏิบัติงาน อุปกรณ์เครื่องมือและเครื่องจักรที่ใช้ รายละเอียดและวิธีการของงานทั้งหมด รวมถึง วัน เวลา เริ่มต้นปฏิบัติงานและวันเสร็จสิ้นการปฏิบัติงานเสนอต่อผู้ว่าจ้างอย่างเป็นทางการก่อนเริ่มต้นปฏิบัติงานไม่น้อยกว่า ๗ วันทำการ

๓.๑๐.๒ จัดทำรายงานผลการดำเนินงาน ปัญหาหรืออุปสรรคที่เกิดขึ้น พร้อมแนวทาง และวิธีการแก้ไขปัญหาจากการปฏิบัติงาน ตามรูปแบบรายงานที่ได้รับการเห็นชอบจากทางผู้ว่าจ้างและลงนามโดยตัวแทนผู้รับผิดชอบที่ได้รับมอบหมายจากทางผู้รับจ้างเสนอต่อผู้ว่าจ้างทุก ๓๐ วัน

๓.๑๐.๓ จัดทำรายงานสรุปผลการดำเนินงาน แบบสรุปรายละเอียดที่ได้ดำเนินการ (As-Built Plan) ปัญหาหรืออุปสรรคที่เกิดขึ้นในระหว่างปฏิบัติงาน วิธีการ แก้ไขปัญหา และแนวทางการพัฒนาโครงการต่อไปในอนาคต เสนอต่อผู้ว่าจ้าง เพื่อประกอบการส่งรายงานงวดสุดท้าย

๓.๑๐.๔ ผู้รับจ้างต้องนำข้อมูลจาก WEIGH-IN-MOTION (WIM) FOR VWS มาทำการวิเคราะห์ข้อมูลทางวิศวกรรม พร้อมทั้งเสนอรูปแบบ หรือ แบบฟอร์ม ในการวิเคราะห์ข้อมูล การรายงานผล และการสรุปผลข้อมูลที่ได้ทั้งหมดให้แก่ผู้ว่าจ้างทั้งในรูปแบบภาษาไทยและภาษาอังกฤษ โดยผู้ว่าจ้างสามารถให้ผู้รับจ้างแก้ไข ปรับปรุง เปลี่ยนแปลง และเพิ่มเติมรูปแบบดังกล่าวตามความเหมาะสมได้

### ๔. วงเงินงบประมาณ

วงเงินงบประมาณ ๒๒,๐๐๐,๐๐๐.๐๐ บาท (เงินยี่สิบสองล้านบาทถ้วน)

### ๕. หลักประกันการเสนอราคา

ผู้ยื่นข้อเสนอต้องวางหลักประกันการเสนอราคาพร้อมกับการเสนอราคาทางระบบการจัดซื้อจัดจ้างภาครัฐด้วยอิเล็กทรอนิกส์ เป็นจำนวนเงินไม่น้อยกว่า ๑,๑๐๐,๐๐๐ บาท (เงินหนึ่งล้านหนึ่งแสนบาทถ้วน)

## ๖. หลักเกณฑ์การพิจารณาคัดเลือกข้อเสนอ

๑) การพิจารณาผลการยื่นข้อเสนอประกวดราคาอิเล็กทรอนิกส์ครั้งนี้ เป็นงานจ้างที่มีความซับซ้อน มีเทคโนโลยีสูง และมีเทคนิคเฉพาะ ดังนั้นกรมทางหลวงจะพิจารณาคัดเลือกผู้ยื่นข้อเสนอที่มีคุณภาพและคุณสมบัติถูกต้อง ครบถ้วน ซึ่งได้คะแนนสูงสุดเป็นผู้ชนะการจ้างหรือเป็นผู้ได้รับการคัดเลือก ตามพระราชบัญญัติการจัดซื้อจัดจ้างและการบริหารพัสดุภาครัฐ พ.ศ. ๒๕๖๐ มาตรา ๖๕ (๖) และระเบียบกระทรวงการคลังว่าด้วยการจัดซื้อจัดจ้างและการบริหารพัสดุภาครัฐ พ.ศ. ๒๕๖๐ ข้อ ๘๓

๒) การพิจารณาผู้ชนะการยื่นข้อเสนอ ส่วนราชการจะใช้หลักเกณฑ์ราคาและข้อเสนอด้านเทคนิค โดยพิจารณาให้คะแนนตามปัจจัยหลักและน้ำหนักที่กำหนด ดังนี้

(๑) ราคาที่ยื่นเสนอ (Price) กำหนดน้ำหนักเท่ากับ ร้อยละ ๔๐

หลักเกณฑ์การให้คะแนน ราคาที่ยื่นเสนอ (Price)

บริษัทที่เสนอราคาต่ำสุด จะได้คะแนนเต็ม ๑๐๐ คะแนน

$$\text{คะแนน} = \frac{\text{ราคาต่ำที่สุด} \times 100}{\text{ราคาที่ยื่นเสนอ}}$$

(๒) ข้อเสนอด้านเทคนิคเท่ากับ ร้อยละ ๖๐ หลักเกณฑ์การให้คะแนน ดังนี้

| ลำดับ | รายการข้อเสนอด้านเทคนิค   | คะแนน    | หลักเกณฑ์การให้คะแนน   |             |
|-------|---|----------|--|-------------|
| ๑     | หลักการทำงานแผนงานและคุณลักษณะของอุปกรณ์                                    | ๘๕<br>๖) | หลักการทำงาน แผนงาน และคุณลักษณะของอุปกรณ์ มีหลักเกณฑ์การให้คะแนนดังนี้  |             |
|       | ๑.๑ ระบบ WEIGH-IN-MOTION (WIM)) FOR VWS                                     |          | หลักการทำงานและวิธีการปฏิบัติ  | ร้อยละคะแนน |
|       | - หลักการทำงานและวิธีการปฏิบัติ   | ๖        | - มีรายละเอียดหลักการทำงานและวิธีการปฏิบัติ  | ๘๐          |
|       | - แผนงานแผนผังรายละเอียดอุปกรณ์พร้อมตำแหน่งติดตั้ง                          | ๖        | - มีรายละเอียดหลักการทำงานและวิธีการปฏิบัติที่ชัดเจน สามารถทำงานได้จริง  | ๙๐          |
|       | - ประสิทธิภาพของอุปกรณ์   | ๑๘       | - มีรายละเอียดหลักการทำงานและวิธีการปฏิบัติที่ชัดเจน เป็นไปตามความต้องการของกรมทางหลวงและสามารถนำไปใช้ทำงานได้จริงอย่างมีประสิทธิภาพ                       | ๑๐๐         |
|       | ๑.๒ ระบบโทรทัศน์วงจรปิด (CCTV) FOR VWS                                      |          | แผนงาน แผนผัง รายละเอียดอุปกรณ์ พร้อมตำแหน่งติดตั้ง  | ร้อยละคะแนน |
|       | - หลักการทำงานและวิธีการปฏิบัติ   | ๖        | - มีรายละเอียด แผนงาน แผนผัง รายละเอียดอุปกรณ์ พร้อมตำแหน่งติดตั้ง   | ๘๐          |
|       | - แผนงานแผนผังรายละเอียดอุปกรณ์พร้อมตำแหน่งติดตั้ง                          | ๖        | - มีรายละเอียด แผนงาน แผนผัง รายละเอียดอุปกรณ์ พร้อมตำแหน่งติดตั้ง ชัดเจน สามารถทำงานได้จริง   | ๙๐          |
|       | - ประสิทธิภาพของอุปกรณ์   | ๑๘       | - มีรายละเอียด แผนงาน แผนผัง รายละเอียดอุปกรณ์ พร้อมตำแหน่งติดตั้ง ชัดเจน เป็นไปตามความต้องการของ กรมทางหลวงและสามารถนำไปใช้ทำงานได้จริงอย่างมีประสิทธิภาพ | ๑๐๐         |
|       | ๑.๓ ระบบควบคุมการอ่านป้ายทะเบียน (License Plate Recognition System) FOR VWS |          | ประสิทธิภาพของอุปกรณ์  | ร้อยละคะแนน |
|       | - หลักการทำงานและวิธีการปฏิบัติ   | ๓        | - คุณลักษณะของอุปกรณ์ที่เสนอเป็นไปตามขอบเขตของงาน  | ๘๐          |
|       | - แผนงานแผนผังรายละเอียดอุปกรณ์พร้อมตำแหน่ง                                 | ๓        | - คุณลักษณะของอุปกรณ์ที่เสนอดีกว่าที่ระบุในขอบเขตของ   | ๙๐          |

| ติดตั้ง   |     | งาน   |             |
|---|-----|---|-------------|
| - ประสิทธิภาพของอุปกรณ์                                       | ๙   | - คุณลักษณะของอุปกรณ์ที่เสนอดีกว่าที่ระบุในขอบเขตของงาน เป็นไปตามความต้องการของ กรมทางหลวง และสามารถนำไปใช้ทำงานได้จริงอย่างมีประสิทธิภาพ | ๑๐๐         |
| ๑.๔ ระบบส่วนควบอื่นๆ  |     |   |             |
| - หลักการทำงานและวิธีการปฏิบัติ                               | ๒   |   |             |
| - แผนงานแผนผังรายละเอียดอุปกรณ์พร้อมตำแหน่งติดตั้ง            | ๒   |   |             |
| - ประสิทธิภาพของอุปกรณ์                                       | ๖   |   |             |
| ๒ ผลงานที่เกี่ยวข้อง  | ๑๐  | ผลงานที่เกี่ยวข้อง มีหลักเกณฑ์การให้คะแนนดังนี้   | ร้อยละคะแนน |
|   | ๒   | - มีผลงานที่เกี่ยวข้องกับงาน ๑ โครงการ  | ๘๐          |
|   |     | - มีผลงานที่เกี่ยวข้องกับงานโครงการมากกว่า ๑ โครงการแต่ไม่เกิน ๕ โครงการ  | ๙๐          |
|   |     | - มีผลงานที่เกี่ยวข้องกับงานมากกว่า ๕ โครงการ   | ๑๐๐         |
| ๓ แผนงานและการบำรุงรักษา                                      | ๕   | ข้อเสนอของระบบและอุปกรณ์มีหลักเกณฑ์การให้คะแนนดังนี้  | ร้อยละคะแนน |
| - แผนงานและการบำรุงรักษาของโครงการในภาพรวมทั้งหมด             | ๒   | - มีรายละเอียดแต่ไม่ชัดเจน  | ๗๐          |
| - แผนงานการซ่อมบำรุงตลอดระยะเวลาประกันผลงาน                   | ๒   | - มีรายละเอียดที่ชัดเจน   | ๘๐          |
| - แผนงานการสำรองอะไหล่เพื่อการบำรุงรักษาตลอดระยะเวลารับประกัน | ๑   | - มีรายละเอียดที่ชัดเจน สามารถดำเนินงานได้จริง  | ๙๐          |
|   |     | - มีรายละเอียดที่ชัดเจน สามารถดำเนินงานได้จริงและมีประสิทธิภาพ  | ๑๐๐         |
| รวม   | ๑๐๐ |   |             |

โดยกรมทางหลวงจะพิจารณาข้อเสนอเฉพาะรายที่ผ่านหลักเกณฑ์การพิจารณาข้อเสนอด้านคุณภาพที่ได้คะแนนรวมไม่น้อยกว่าร้อยละ ๘๕ และคะแนนในแต่ละหัวข้อไม่น้อยกว่าร้อยละ ๗๐ และกรมทางหลวงจะพิจารณาตัดสินผลการพิจารณาคัดเลือกโดยใช้หลักเกณฑ์คะแนนรวมด้านคุณภาพและด้านราคาจากผู้ยื่นข้อเสนอที่ผ่านเกณฑ์ด้านคุณภาพแล้วเท่านั้น โดยพิจารณาให้คะแนนตามปัจจัยหลักและน้ำหนักที่กำหนด ดังนี้

(๑) ด้านราคา จะพิจารณาจากราคารวมที่ยื่นเสนอ กำหนดค่าน้ำหนักเท่ากับร้อยละ ๔๐

(๒) ด้านคุณภาพ จะพิจารณาจากข้อเสนอทางด้านเทคนิคกำหนดค่าน้ำหนักเท่ากับร้อยละ ๖๐

กรมทางหลวงจะพิจารณาคัดเลือกจากรายที่ได้คะแนนรวมข้อเสนอด้านคุณภาพและด้านราคาสูงสุดตาม พ.ร.บ. การจัดซื้อจัดจ้างและการบริหารพัสดุภาครัฐ พ.ศ. ๒๕๖๐ มาตรา ๖๕(๖) มาเจรจาต่อรองให้ได้ราคาที่เหมาะสมในกรณีที่ผู้ยื่นข้อเสนอรายที่คัดเลือกไว้ไม่ยอมเข้าทำสัญญาหรือข้อตกลงกับหน่วยงานของรัฐภายในเวลาที่กำหนด ให้คณะกรรมการพิจารณาผู้ยื่นข้อเสนอที่ได้คะแนนรวมข้อเสนอด้านคุณภาพและด้านราคาสูงสุดลำดับถัดไป นอกจากนี้ในกรณีที่ปรากฏว่าราคาของผู้ยื่นข้อเสนอที่ชนะหรือได้รับการคัดเลือกยังสูงกว่าวงเงินที่จะจ้าง จะพิจารณาดำเนินการตามระเบียบกระทรวงการคลัง ว่าด้วยการจัดซื้อจัดจ้างและการบริหารพัสดุภาครัฐ พ.ศ. ๒๕๖๐ ต่อไป

### ๗. แบบรูปรายการหรือคุณลักษณะเฉพาะ

งานก่อสร้างสถานีตรวจสอบน้ำหนักลูกชาย (Virtual Weigh Station) ทางหลวงหมายเลข ๑๒ ตอน กลางสะพานมิตรภาพที่แม่สอด(เขตแดนไทย/พม่า) - แม่ละเมา จ.ตาก ๑ แห่ง

โดยคู่สัญญาต้องใช้เหล็กที่ผลิตภายในประเทศ ไม่น้อยกว่าร้อยละ ๙๐ ของปริมาณเหล็กที่ต้องใช้ทั้งหมดตามสัญญา

### ๘. ระยะเวลาดำเนินการและส่งมอบงาน

ผู้รับจ้างจะต้องดำเนินการและส่งมอบงาน ตามข้อกำหนดในสัญญา ให้แล้วเสร็จภายในระยะเวลา ๑๗๐ วันนับถัดจากวันลงนามในสัญญา

### ๙. การจ่ายเงินล่วงหน้า

๙.๑ ผู้ยื่นข้อเสนอมีสิทธิเสนอขอรับเงินล่วงหน้า ในอัตราไม่เกินร้อยละ ๑๕ (สิบห้า) ของค่าจ้างทั้งหมด แต่ทั้งนี้จะต้องส่งมอบหลักประกันเงินล่วงหน้า เป็นพันธบัตรรัฐบาลไทย หรือหนังสือค้ำประกัน หรือหนังสือค้ำประกันอิเล็กทรอนิกส์ของธนาคารในประเทศไทยตามแบบดั่งระบุในเอกสารประกวดราคาจ้างฯ ข้อ ๑.๔ (๓) ให้แก่ กรมทางหลวงก่อนการรับเงินล่วงหน้า

๙.๒ การหักคืนเงินล่วงหน้า ผู้ว่าจ้างจะหักคืนที่จ่ายล่วงหน้าตามข้อ ๙.๑ จากการจ่ายค่าจ้างในแต่ละงวดตามข้อ ๑๐ โดยจะหักคืนครั้งละ ๒๐ % ของจำนวนเงินค้างงาน (ค่าจ้าง) ที่ผู้รับจ้างจะได้รับแต่ละครั้ง และยินยอมให้เริ่มหักจากเงินค้างงาน (ค่าจ้าง) ที่ผู้รับจ้างได้รับตั้งแต่ครั้งที่ ๑ เป็นต้นไป จนกว่าจะครบจำนวนเงินล่วงหน้า

### ๑๐. ค่าจ้างและการจ่ายเงิน

กรมจะจ่ายค่าจ้างต่อหน่วยของงานแต่ละรายการที่ได้ทำสำเร็จจริงตามราคาต่อหน่วยที่กำหนดไว้ในใบแจ้งปริมาณงานและราคา พร้อมทั้งเป็นไปตามรายละเอียดเงื่อนไขการจ่ายเงินตามข้อกำหนดในสัญญา

### ๑๑. งานตามคุณลักษณะเฉพาะนี้



ได้รับจัดสรรเงินงบประมาณรายจ่ายประจำปี พ.ศ. ๒๕๖๙ แล้ว



ยังไม่ได้รับจัดสรรเงินงบประมาณรายจ่ายประจำปี พ.ศ. ๒๕๖๙

อนึ่ง กรมทางหลวงจะก่องหน้ผูกพันได้ก็ต่อเมื่อได้รับการจัดสรรเงินงบประมาณจากสำนักงบประมาณแล้ว

กรณีไม่ได้รับจัดสรรงบประมาณกระตุ้นเศรษฐกิจปีงบประมาณ พ.ศ. ๒๕๖๙ กรมทางหลวงสามารถยกเลิกจัดหาได้ โดยผู้เข้าประกวดราคาจะเรียกร้องสิทธิหรือค่าเสียหายใด ๆ จากกรมทางหลวงมิได้

## ๑๒. กรมทางหลวงขอสงวนสิทธิในการพิจารณาขยายอายุสัญญา

ตามคำสั่งกรมทางหลวง ที่ บ.๑/๑๒๐/๒๕๖๐ เรื่อง มอบอำนาจการพิจารณางด ลดค่าปรับ หรือการขยายเวลาทำการตามสัญญาหรือข้อตกลงงานซื้อ/จ้าง งานจ้างที่ปรึกษา และงานจ้างออกแบบหรือควบคุมงานก่อสร้างของกรมทางหลวง (สิงหาคม ๒๕๖๐) และคำสั่งกรมทางหลวง ที่ บ.๑/๘๒/๒๕๖๑ เรื่อง มอบอำนาจการพิจารณางด ลดค่าปรับ หรือการขยายเวลาทำการตามสัญญาหรือข้อตกลง (เพิ่มเติม)

## ๑๓. การสงวนสิทธิในกรณีอื่นๆ

๑๓.๑ กรมทางหลวงขอสงวนสิทธิในการเซ็นสัญญาได้ก็ต่อเมื่อได้รับอนุมัติจากคณะกรรมการบริหารและจัดหาระบบคอมพิวเตอร์ของกระทรวงคมนาคมและถ้าหากราคานี้ได้รับอนุมัติจากคณะกรรมการฯ แล้วมีราคาที่ลดลง กรมทางหลวงโดยสำนักงานควบคุมน้ำหนัทยานพาหนะจะปรับลดราคาให้เท่ากับราคากลางที่คณะกรรมการฯ อนุมัติ

๑๓.๒ กรมทางหลวงขอสงวนสิทธิในการปรับปรุง แก้ไข เปลี่ยนแปลง หรือยกเลิกรายการข้อกำหนดดังกล่าวนี้บางส่วนหรือทั้งหมดได้ตลอดเวลารวมทั้งให้ถือว่าการพิจารณาวินิจฉัยชี้ขาดของกรมทางหลวง เป็นเด็ดขาดทั้งนี้ผู้ยื่นข้อเสนอทุกรายได้ตกลงยินยอมไม่เรียกร้องค่าเสียหายที่เกิดขึ้นไม่ว่าในกรณีใดๆ ทั้งสิ้นจากกรมทางหลวง

## ๑๔. การกำหนดระยะเวลารับประกันความชำรุดบกพร่อง

เมื่องานแล้วเสร็จบริบูรณ์ และผู้ว่าจ้างได้รับมอบงานจากผู้รับจ้างหรือจากผู้รับจ้างรายใหม่ ในกรณีที่มีการบอกเลิกสัญญา หากมีเหตุชำรุดบกพร่องหรือเสียหายเกิดขึ้นจากการจ้างนี้ ภายในระยะเวลาไม่น้อยกว่า...๒...ปี...เดือน นับถัดจากวันที่ได้รับมอบงานดังกล่าว ซึ่งความชำรุดบกพร่องหรือเสียหายนั้นเกิดจากความบกพร่องของผู้รับจ้างอันเกิดจากการใช้วัสดุที่ไม่ถูกต้องหรือทำไว้ไม่เรียบร้อย หรือทำไม่ถูกต้องตามมาตรฐานแห่งหลักวิชา ผู้รับจ้างจะต้องรีบทำการแก้ไขให้เป็นที่เรียบร้อยโดยไม่ชักช้า โดยผู้ว่าจ้างไม่ต้องออกเงินใดๆ ในการนี้ทั้งสิ้น หากผู้รับจ้างไม่กระทำการดังกล่าวภายในกำหนด...๑๕...วัน นับถัดจากวันที่ได้รับแจ้งเป็นหนังสือจากผู้ว่าจ้างหรือไม่ทำการแก้ไขให้ถูกต้องเรียบร้อยภายในเวลาที่ผู้ว่าจ้างกำหนด ให้ผู้ว่าจ้างมีสิทธิที่จะทำการนั้นเองหรือจ้างผู้อื่นให้ทำงานนั้น โดยผู้รับจ้างต้องเป็นผู้ออกค่าใช้จ่ายเองทั้งสิ้น

ในกรณีเร่งด่วนจำเป็นต้องรีบแก้ไขเหตุชำรุดบกพร่องหรือเสียหายโดยเร็ว และไม่อาจรอให้ผู้รับจ้างแก้ไขในระยะเวลาที่กำหนดไว้ตามวรรคหนึ่งได้ ผู้ว่าจ้างมีสิทธิเข้าจัดการแก้ไขเหตุชำรุดบกพร่องหรือเสียหายนั้นเอง หรือจ้างผู้อื่นให้ซ่อมแซมความชำรุดบกพร่องหรือเสียหาย โดยผู้รับจ้างต้องรับผิดชอบชำระค่าใช้จ่ายทั้งหมด

การที่ผู้ว่าจ้างทำการนั้นเอง หรือจ้างผู้อื่นให้ทำงานนั้นแทนผู้รับจ้าง ไม่ทำให้ผู้รับจ้างหลุดพ้นจากความรับผิดชอบตามสัญญา หากผู้รับจ้างไม่ชดใช้ค่าใช้จ่ายหรือค่าเสียหายตามที่ผู้ว่าจ้างเรียกร้องผู้ว่าจ้างมีสิทธิบังคับจากหลักประกันการปฏิบัติตามสัญญาได้

๑๕. สถานที่ติดต่อเพื่อขอทราบข้อมูลเพิ่มเติม และส่งข้อเสนอแนะ วิจัยรณ์ หรือแสดงความคิดเห็น

สำนักงานควบคุมน้ำหนักยานพาหนะ กรมทางหลวง อาคารหมายเลข ๗ ถนนศรีอยุธยา เขตราชเทวี  
กรุงเทพฯ ๑๐๔๐๐ หรือทางโทรสารหมายเลข ๐-๒๓๕๔-๕๗๕๖ หรือทาง Website ของกรมทางหลวง  
(www.doh.go.th) หรือทาง Website ของสำนักงานควบคุมน้ำหนักยานพาหนะ (www.highwayweigh.go.th)  
โดยระบุชื่อ ที่อยู่ ผู้รับมอบอำนาจ พร้อมหมายเลขโทรศัพท์ ที่สามารถติดต่อได้

## ๑๖. หมายเหตุ

- ค่าปรับร้อยละ ๐.๒๕ ของงานจ้างตามสัญญาต่อวัน (ตามคำสั่งกรมที่ บ.๑/๑๒๑/๒๕๖๐ ลงวันที่ ๒๙ สิงหาคม ๒๕๖๐)

- กำหนดยื่นราคา ๒๐๐ วัน นับแต่วันเสนอราคา
- การจ่ายเงินล่วงหน้า ๑๕%  มี  ไม่มี
- การหักเงินประกันผลงาน ๑๐%  มี  ไม่มี

- การปรับราคาค่างานก่อสร้าง (ค่า K) เป็นไปตามสูตรของราชการ

- กรมทางหลวงขอสงวนสิทธิ์ในการเซ็นสัญญาได้ก็ต่อเมื่อได้รับอนุมัติจาก คณะกรรมการบริหารและจัดการระบบคอมพิวเตอร์ของกระทรวงคมนาคม และถ้าหากราคานี้ได้รับอนุมัติจากคณะกรรมการฯ แล้วมีราคาที่ลดลง กรมทางหลวงโดยสำนักงานควบคุมน้ำหนัทยานพาหนะจะต่อรองราคาให้เท่ากับราคากลางที่คณะกรรมการฯ อนุมัติ

ลงชื่อ  .....ประธานกรรมการ  
(นายอาทิตย์ พุทธสิมมา)

ลงชื่อ  .....กรรมการ  
(นายปิยวรรณ เครือระยา)

ลงชื่อ  .....กรรมการและเลขานุการ  
(นายไชยภัทร เลิศศิริวิริยสกุล)

ลงชื่อ  .....กรรมการและผู้ช่วยเลขานุการ  
(นายภาณุพงศ์ จังสมยา)

## เอกสารแนบ ๑



| SHEET NO. | TITLE  | DRAWING NO. |
|-----------|--|-------------|
| A         | GENERAL  | AS-001      |
| B1 - B3   | SECTION 1) TYPICAL CROSS SECTIONS                | 1S-101      |
| C1 - C4   | TYPICAL CROSS-SECTION FOR 2-LANES HIGHWAY        | 1S-201      |
| D1 - D4   | NARROW R.O.W. - I                                | 1S-202      |
| E         | NARROW R.O.W. - II                               | 1S-203      |
| F         | FIRST STAGE FOR LIGHTLY TO MEDIUM POPULATED AREA | 1S-301      |
| G         | TYPICAL CROSS-SECTION FOR DIVIDED HIGHWAY        | 1S-302      |
| H         | R.O.W. WIDTH 20.00 M.                            | 1S-303      |
| I         | R.O.W. WIDTH 30.00 M.                            | 1S-304      |
|           | R.O.W. WIDTH 40.00 M.                            | 1S-305      |
|           | R.O.W. WIDTH 50.00 M.                            | 1S-306      |
|           | R.O.W. WIDTH 60.00 M. - I                        | 1S-307      |
|           | R.O.W. WIDTH 60.00 M. - II                       | 1S-308      |
|           | R.O.W. WIDTH 70.00 M. - I                        | 1S-309      |
|           | R.O.W. WIDTH 70.00 M. - II                       | 1S-310      |
|           | R.O.W. WIDTH 80.00 M. - I                        | 1S-311      |
|           | R.O.W. WIDTH 80.00 M. - II                       | 1S-312      |
|           | R.O.W. WIDTH 80.00 M. - III                      | 1S-313      |
|           | R.O.W. WIDTH 80.00 M. - IV                       | 1S-314      |
|           | R.O.W. WIDTH 80.00 M. - V                        | 1S-315      |
|           | R.O.W. WIDTH 80.00 M. - VI                       | 1S-316      |
|           | R.O.W. WIDTH 80.00 M. - VII                      | 1S-317      |
|           | R.O.W. WIDTH 80.00 M. - VIII                     | 1S-318      |
|           | R.O.W. WIDTH 80.00 M. - IX                       | 1S-319      |
|           | R.O.W. WIDTH 80.00 M. - X                        | 1S-320      |
|           | R.O.W. WIDTH 80.00 M. - XI                       | 1S-321      |
|           | R.O.W. WIDTH 80.00 M. - XII                      | 1S-322      |
|           | R.O.W. WIDTH 80.00 M. - XIII                     | 1S-323      |
|           | R.O.W. WIDTH 80.00 M. - XIV                      | 1S-324      |
|           | R.O.W. WIDTH 80.00 M. - XV                       | 1S-325      |
|           | R.O.W. WIDTH 80.00 M. - XVI                      | 1S-326      |
|           | R.O.W. WIDTH 80.00 M. - XVII                     | 1S-327      |
|           | R.O.W. WIDTH 80.00 M. - XVIII                    | 1S-328      |
|           | R.O.W. WIDTH 80.00 M. - XIX                      | 1S-329      |
|           | R.O.W. WIDTH 80.00 M. - XX                       | 1S-330      |
|           | R.O.W. WIDTH 80.00 M. - XXI                      | 1S-331      |
|           | R.O.W. WIDTH 80.00 M. - XXII                     | 1S-332      |
|           | R.O.W. WIDTH 80.00 M. - XXIII                    | 1S-333      |
|           | R.O.W. WIDTH 80.00 M. - XXIV                     | 1S-334      |
|           | R.O.W. WIDTH 80.00 M. - XXV                      | 1S-335      |
|           | R.O.W. WIDTH 80.00 M. - XXVI                     | 1S-336      |
|           | R.O.W. WIDTH 80.00 M. - XXVII                    | 1S-337      |
|           | R.O.W. WIDTH 80.00 M. - XXVIII                   | 1S-338      |
|           | R.O.W. WIDTH 80.00 M. - XXIX                     | 1S-339      |
|           | R.O.W. WIDTH 80.00 M. - XXX                      | 1S-340      |
|           | R.O.W. WIDTH 80.00 M. - XXXI                     | 1S-341      |
|           | R.O.W. WIDTH 80.00 M. - XXXII                    | 1S-342      |
|           | R.O.W. WIDTH 80.00 M. - XXXIII                   | 1S-343      |
|           | R.O.W. WIDTH 80.00 M. - XXXIV                    | 1S-344      |
|           | R.O.W. WIDTH 80.00 M. - XXXV                     | 1S-345      |
|           | R.O.W. WIDTH 80.00 M. - XXXVI                    | 1S-346      |
|           | R.O.W. WIDTH 80.00 M. - XXXVII                   | 1S-347      |
|           | R.O.W. WIDTH 80.00 M. - XXXVIII                  | 1S-348      |
|           | R.O.W. WIDTH 80.00 M. - XXXIX                    | 1S-349      |
|           | R.O.W. WIDTH 80.00 M. - XL                       | 1S-350      |
|           | R.O.W. WIDTH 80.00 M. - XLI                      | 1S-351      |
|           | R.O.W. WIDTH 80.00 M. - XLII                     | 1S-352      |
|           | R.O.W. WIDTH 80.00 M. - XLIII                    | 1S-353      |
|           | R.O.W. WIDTH 80.00 M. - XLIV                     | 1S-354      |
|           | R.O.W. WIDTH 80.00 M. - XLV                      | 1S-355      |
|           | R.O.W. WIDTH 80.00 M. - XLVI                     | 1S-356      |
|           | R.O.W. WIDTH 80.00 M. - XLVII                    | 1S-357      |
|           | R.O.W. WIDTH 80.00 M. - XLVIII                   | 1S-358      |
|           | R.O.W. WIDTH 80.00 M. - XLIX                     | 1S-359      |
|           | R.O.W. WIDTH 80.00 M. - L                        | 1S-360      |

| SHEET NO. | TITLE  | DRAWING NO. |
|-----------|--|-------------|
| 1         | ABBREVIATION AND SYMBOLS                         | AS-001      |
| 2         | SECTION 1) TYPICAL CROSS SECTIONS                | 1S-101      |
| 3         | TYPICAL CROSS-SECTION FOR 2-LANES HIGHWAY        | 1S-201      |
| 4         | NARROW R.O.W. - I                                | 1S-202      |
| 5         | NARROW R.O.W. - II                               | 1S-203      |
| 6         | FIRST STAGE FOR LIGHTLY TO MEDIUM POPULATED AREA | 1S-301      |
| 7         | TYPICAL CROSS-SECTION FOR DIVIDED HIGHWAY        | 1S-302      |
| 8         | R.O.W. WIDTH 20.00 M.                            | 1S-303      |
| 9         | R.O.W. WIDTH 30.00 M.                            | 1S-304      |
| 10        | R.O.W. WIDTH 40.00 M.                            | 1S-305      |
| 11        | R.O.W. WIDTH 50.00 M.                            | 1S-306      |
| 12        | R.O.W. WIDTH 60.00 M. - I                        | 1S-307      |
| 13        | R.O.W. WIDTH 60.00 M. - II                       | 1S-308      |
| 14        | R.O.W. WIDTH 70.00 M. - I                        | 1S-309      |
| 15        | R.O.W. WIDTH 70.00 M. - II                       | 1S-310      |
| 16        | R.O.W. WIDTH 80.00 M. - I                        | 1S-311      |
| 17        | R.O.W. WIDTH 80.00 M. - II                       | 1S-312      |
| 18        | R.O.W. WIDTH 80.00 M. - III                      | 1S-313      |
| 19        | R.O.W. WIDTH 80.00 M. - IV                       | 1S-314      |
| 20        | R.O.W. WIDTH 80.00 M. - V                        | 1S-315      |
| 21        | R.O.W. WIDTH 80.00 M. - VI                       | 1S-316      |
| 22        | R.O.W. WIDTH 80.00 M. - VII                      | 1S-317      |
| 23        | R.O.W. WIDTH 80.00 M. - VIII                     | 1S-318      |
| 24        | R.O.W. WIDTH 80.00 M. - IX                       | 1S-319      |
| 25        | R.O.W. WIDTH 80.00 M. - X                        | 1S-320      |
| 26        | R.O.W. WIDTH 80.00 M. - XI                       | 1S-321      |
| 27        | R.O.W. WIDTH 80.00 M. - XII                      | 1S-322      |
| 28        | R.O.W. WIDTH 80.00 M. - XIII                     | 1S-323      |
| 29        | R.O.W. WIDTH 80.00 M. - XIV                      | 1S-324      |
| 30        | R.O.W. WIDTH 80.00 M. - XV                       | 1S-325      |
| 31        | R.O.W. WIDTH 80.00 M. - XVI                      | 1S-326      |
| 32        | R.O.W. WIDTH 80.00 M. - XVII                     | 1S-327      |
| 33        | R.O.W. WIDTH 80.00 M. - XVIII                    | 1S-328      |
| 34        | R.O.W. WIDTH 80.00 M. - XIX                      | 1S-329      |
| 35        | R.O.W. WIDTH 80.00 M. - XX                       | 1S-330      |
| 36        | R.O.W. WIDTH 80.00 M. - XXI                      | 1S-331      |
| 37        | R.O.W. WIDTH 80.00 M. - XXII                     | 1S-332      |
| 38        | R.O.W. WIDTH 80.00 M. - XXIII                    | 1S-333      |
| 39        | R.O.W. WIDTH 80.00 M. - XXIV                     | 1S-334      |
| 40        | R.O.W. WIDTH 80.00 M. - XXV                      | 1S-335      |
| 41        | R.O.W. WIDTH 80.00 M. - XXVI                     | 1S-336      |
| 42        | R.O.W. WIDTH 80.00 M. - XXVII                    | 1S-337      |
| 43        | R.O.W. WIDTH 80.00 M. - XXVIII                   | 1S-338      |
| 44        | R.O.W. WIDTH 80.00 M. - XXIX                     | 1S-339      |
| 45        | R.O.W. WIDTH 80.00 M. - XXX                      | 1S-340      |

| SHEET NO. | TITLE  | DRAWING NO. |
|-----------|--|-------------|
| 46        | CONNECTION ROAD DETAILS                                | RS-704      |
| 47        | SIDE ROAD & PRIVATE DRIVE DETAILS                      | RS-705      |
| 48        | RIGHT-OF-WAY MONUMENT                                  | RS-706      |
| 49        | FLANGE-UP MARKER                                       | RS-707      |
| 50        | WELDER STAKE   | RS-708      |
| 51        | WELDER STAKE   | RS-709      |
| 52        | CONCRETE CURB & CHAM AND CUTTER                        | RS-710      |
| 53        | SHOULDER   | RS-711      |
| 54        | SECTION 3) TRAFFIC SIGN, MARKING AND SAFETY DEVICES    | RS-801      |
| 55        | WOOD ROAD SIGN   | RS-802      |
| 56        | SIGN & POST DETAILS                                    | RS-803      |
| 57        | ROAD SIGN AT EXIT AND ENTRANCE                         | RS-804      |
| 58        | ROAD SIGN AT INTERSECTION                              | RS-805      |
| 59        | ROAD SIGN AT CLAMING LANE                              | RS-806      |
| 60        | TRAFFIC MARKING  | RS-807      |
| 61        | MARKING DETAILS - I                                    | RS-808      |
| 62        | MARKING DETAILS - II                                   | RS-809      |
| 63        | MARKING DETAILS - III                                  | RS-810      |
| 64        | MARKING DETAILS - IV                                   | RS-811      |
| 65        | TRAFFIC CONTROL DEVICES FOR HIGHWAY UNDER CONSTRUCTION | RS-812      |
| 66        | TRAFFIC SIGN AND DEVICES - I                           | RS-813      |
| 67        | TRAFFIC SIGN AND DEVICES - II                          | RS-814      |
| 68        | INSTALLATION GUIDELINE - I                             | RS-815      |
| 69        | INSTALLATION GUIDELINE - II                            | RS-816      |
| 70        | INSTALLATION GUIDELINE - III                           | RS-817      |
| 71        | INSTALLATION GUIDELINE - IV                            | RS-818      |
| 72        | INSTALLATION GUIDELINE - V                             | RS-819      |
| 73        | INSTALLATION GUIDELINE - VI                            | RS-820      |
| 74        | INSTALLATION GUIDELINE - VII                           | RS-821      |
| 75        | INSTALLATION GUIDELINE - VIII                          | RS-822      |
| 76        | INSTALLATION GUIDELINE - IX                            | RS-823      |
| 77        | INSTALLATION GUIDELINE - X                             | RS-824      |
| 78        | INSTALLATION GUIDELINE - XI                            | RS-825      |
| 79        | INSTALLATION GUIDELINE - XII                           | RS-826      |
| 80        | INSTALLATION GUIDELINE - XIII                          | RS-827      |
| 81        | INSTALLATION GUIDELINE - XIV                           | RS-828      |
| 82        | INSTALLATION GUIDELINE - XV                            | RS-829      |
| 83        | INSTALLATION GUIDELINE - XVI                           | RS-830      |
| 84        | INSTALLATION GUIDELINE - XVII                          | RS-831      |
| 85        | INSTALLATION GUIDELINE - XVIII                         | RS-832      |
| 86        | INSTALLATION GUIDELINE - XIX                           | RS-833      |
| 87        | INSTALLATION GUIDELINE - XX                            | RS-834      |
| 88        | INSTALLATION GUIDELINE - XXI                           | RS-835      |
| 89        | INSTALLATION GUIDELINE - XXII                          | RS-836      |
| 90        | INSTALLATION GUIDELINE - XXIII                         | RS-837      |
| 91        | INSTALLATION GUIDELINE - XXIV                          | RS-838      |
| 92        | INSTALLATION GUIDELINE - XXV                           | RS-839      |
| 93        | INSTALLATION GUIDELINE - XXVI                          | RS-840      |
| 94        | INSTALLATION GUIDELINE - XXVII                         | RS-841      |
| 95        | INSTALLATION GUIDELINE - XXVIII                        | RS-842      |
| 96        | INSTALLATION GUIDELINE - XXIX                          | RS-843      |
| 97        | INSTALLATION GUIDELINE - XXX                           | RS-844      |
| 98        | INSTALLATION GUIDELINE - XXXI                          | RS-845      |
| 99        | INSTALLATION GUIDELINE - XXXII                         | RS-846      |
| 100       | INSTALLATION GUIDELINE - XXXIII                        | RS-847      |
| 101       | INSTALLATION GUIDELINE - XXXIV                         | RS-848      |
| 102       | INSTALLATION GUIDELINE - XXXV                          | RS-849      |
| 103       | INSTALLATION GUIDELINE - XXXVI                         | RS-850      |
| 104       | INSTALLATION GUIDELINE - XXXVII                        | RS-851      |
| 105       | INSTALLATION GUIDELINE - XXXVIII                       | RS-852      |
| 106       | INSTALLATION GUIDELINE - XXXIX                         | RS-853      |
| 107       | INSTALLATION GUIDELINE - XL                            | RS-854      |
| 108       | INSTALLATION GUIDELINE - XLI                           | RS-855      |
| 109       | INSTALLATION GUIDELINE - XLII                          | RS-856      |
| 110       | INSTALLATION GUIDELINE - XLIII                         | RS-857      |
| 111       | INSTALLATION GUIDELINE - XLIV                          | RS-858      |
| 112       | INSTALLATION GUIDELINE - XLV                           | RS-859      |
| 113       | INSTALLATION GUIDELINE - XLVI                          | RS-860      |
| 114       | INSTALLATION GUIDELINE - XLVII                         | RS-861      |
| 115       | INSTALLATION GUIDELINE - XLVIII                        | RS-862      |
| 116       | INSTALLATION GUIDELINE - XLIX                          | RS-863      |
| 117       | INSTALLATION GUIDELINE - XLX                           | RS-864      |
| 118       | INSTALLATION GUIDELINE - L                             | RS-865      |
| 119       | INSTALLATION GUIDELINE - LI                            | RS-866      |
| 120       | INSTALLATION GUIDELINE - LII                           | RS-867      |
| 121       | INSTALLATION GUIDELINE - LIII                          | RS-868      |
| 122       | INSTALLATION GUIDELINE - LIV                           | RS-869      |
| 123       | INSTALLATION GUIDELINE - LV                            | RS-870      |
| 124       | INSTALLATION GUIDELINE - LVI                           | RS-871      |
| 125       | INSTALLATION GUIDELINE - LVII                          | RS-872      |
| 126       | INSTALLATION GUIDELINE - LVIII                         | RS-873      |
| 127       | INSTALLATION GUIDELINE - LIX                           | RS-874      |
| 128       | INSTALLATION GUIDELINE - LX                            | RS-875      |
| 129       | INSTALLATION GUIDELINE - LXI                           | RS-876      |
| 130       | INSTALLATION GUIDELINE - LXII                          | RS-877      |
| 131       | INSTALLATION GUIDELINE - LXIII                         | RS-878      |
| 132       | INSTALLATION GUIDELINE - LXIV                          | RS-879      |
| 133       | INSTALLATION GUIDELINE - LXV                           | RS-880      |
| 134       | INSTALLATION GUIDELINE - LXVI                          | RS-881      |
| 135       | INSTALLATION GUIDELINE - LXVII                         | RS-882      |
| 136       | INSTALLATION GUIDELINE - LXVIII                        | RS-883      |
| 137       | INSTALLATION GUIDELINE - LXIX                          | RS-884      |
| 138       | INSTALLATION GUIDELINE - LXX                           | RS-885      |
| 139       | INSTALLATION GUIDELINE - LXXI                          | RS-886      |
| 140       | INSTALLATION GUIDELINE - LXXII                         | RS-887      |
| 141       | INSTALLATION GUIDELINE - LXXIII                        | RS-888      |
| 142       | INSTALLATION GUIDELINE - LXXIV                         | RS-889      |
| 143       | INSTALLATION GUIDELINE - LXXV                          | RS-890      |
| 144       | INSTALLATION GUIDELINE - LXXVI                         | RS-891      |
| 145       | INSTALLATION GUIDELINE - LXXVII                        | RS-892      |
| 146       | INSTALLATION GUIDELINE - LXXVIII                       | RS-893      |
| 147       | INSTALLATION GUIDELINE - LXXIX                         | RS-894      |
| 148       | INSTALLATION GUIDELINE - LXXX                          | RS-895      |
| 149       | INSTALLATION GUIDELINE - LXXXI                         | RS-896      |
| 150       | INSTALLATION GUIDELINE - LXXXII                        | RS-897      |
| 151       | INSTALLATION GUIDELINE - LXXXIII                       | RS-898      |
| 152       | INSTALLATION GUIDELINE - LXXXIV                        | RS-899      |
| 153       | INSTALLATION GUIDELINE - LXXXV                         | RS-900      |
| 154       | INSTALLATION GUIDELINE - LXXXVI                        | RS-901      |
| 155       | INSTALLATION GUIDELINE - LXXXVII                       | RS-902      |
| 156       | INSTALLATION GUIDELINE - LXXXVIII                      | RS-903      |
| 157       | INSTALLATION GUIDELINE - LXXXIX                        | RS-904      |
| 158       | INSTALLATION GUIDELINE - LXXXX                         | RS-905      |
| 159       | INSTALLATION GUIDELINE - LXXXXI                        | RS-906      |
| 160       | INSTALLATION GUIDELINE - LXXXXII                       | RS-907      |
| 161       | INSTALLATION GUIDELINE - LXXXXIII                      | RS-908      |
| 162       | INSTALLATION GUIDELINE - LXXXXIV                       | RS-909      |
| 163       | INSTALLATION GUIDELINE - LXXXXV                        | RS-910      |
| 164       | INSTALLATION GUIDELINE - LXXXXVI                       | RS-911      |
| 165       | INSTALLATION GUIDELINE - LXXXXVII                      | RS-912      |
| 166       | INSTALLATION GUIDELINE - LXXXXVIII                     | RS-913      |
| 167       | INSTALLATION GUIDELINE - LXXXXIX                       | RS-914      |
| 168       | INSTALLATION GUIDELINE - LXXXXX                        | RS-915      |
| 169       | INSTALLATION GUIDELINE - LXXXXXI                       | RS-916      |
| 170       | INSTALLATION GUIDELINE - LXXXXXII                      | RS-917      |
| 171       | INSTALLATION GUIDELINE - LXXXXXIII                     | RS-918      |
| 172       | INSTALLATION GUIDELINE - LXXXXXIV                      | RS-919      |
| 173       | INSTALLATION GUIDELINE - LXXXXXV                       | RS-920      |
| 174       | INSTALLATION GUIDELINE - LXXXXXVI                      | RS-921      |
| 175       | INSTALLATION GUIDELINE - LXXXXXVII                     | RS-922      |
| 176       | INSTALLATION GUIDELINE - LXXXXXVIII                    | RS-923      |
| 177       | INSTALLATION GUIDELINE - LXXXXXIX                      | RS-924      |
| 178       | INSTALLATION GUIDELINE - LXXXXXX                       | RS-925      |
| 179       | INSTALLATION GUIDELINE - LXXXXXXI                      | RS-926      |
| 180       | INSTALLATION GUIDELINE - LXXXXXXII                     | RS-927      |
| 181       | INSTALLATION GUIDELINE - LXXXXXXIII                    | RS-928      |
| 182       | INSTALLATION GUIDELINE - LXXXXXXIV                     | RS-929      |
| 183       | INSTALLATION GUIDELINE - LXXXXXXV                      | RS-930      |
| 184       | INSTALLATION GUIDELINE - LXXXXXXVI                     | RS-931      |
| 185       | INSTALLATION GUIDELINE - LXXXXXXVII                    | RS-932      |
| 186       | INSTALLATION GUIDELINE - LXXXXXXVIII                   | RS-933      |
| 187       | INSTALLATION GUIDELINE - LXXXXXXIX                     | RS-934      |
| 188       | INSTALLATION GUIDELINE - LXXXXXXX                      | RS-935      |
| 189       | INSTALLATION GUIDELINE - LXXXXXXXI                     | RS-936      |
| 190       | INSTALLATION GUIDELINE - LXXXXXXXII                    | RS-937      |
| 191       | INSTALLATION GUIDELINE - LXXXXXXXIII                   | RS-938      |
| 192       | INSTALLATION GUIDELINE - LXXXXXXXIV                    | RS-939      |
| 193       | INSTALLATION GUIDELINE - LXXXXXXXV                     | RS-940      |
| 194       | INSTALLATION GUIDELINE - LXXXXXXXVI                    | RS-941      |
| 195       | INSTALLATION GUIDELINE - LXXXXXXXVII                   | RS-942      |
| 196       | INSTALLATION GUIDELINE - LXXXXXXXVIII                  | RS-943      |
| 197       | INSTALLATION GUIDELINE - LXXXXXXXIX                    | RS-944      |
| 198       | INSTALLATION GUIDELINE - LXXXXXXXX                     | RS-945      |
| 199       | INSTALLATION GUIDELINE - LXXXXXXXXI                    | RS-946      |
| 200       | INSTALLATION GUIDELINE - LXXXXXXXII                    | RS-947      |
| 201       | INSTALLATION GUIDELINE - LXXXXXXXIII                   | RS-948      |
| 202       | INSTALLATION GUIDELINE - LXXXXXXXIV                    | RS-949      |
| 203       | INSTALLATION GUIDELINE - LXXXXXXXV                     | RS-950      |
| 204       | INSTALLATION GUIDELINE - LXXXXXXXVI                    | RS-951      |
| 205       | INSTALLATION GUIDELINE - LXXXXXXXVII                   | RS-952      |
| 206       | INSTALLATION GUIDELINE - LXXXXXXXVIII                  | RS-953      |
| 207       | INSTALLATION GUIDELINE - LXXXXXXXIX                    | RS-954      |
| 208       | INSTALLATION GUIDELINE - LXXXXXXXX                     | RS-955      |
| 209       | INSTALLATION GUIDELINE - LXXXXXXXXI                    | RS-956      |
| 210       | INSTALLATION GUIDELINE - LXXXXXXXII                    | RS-957      |
| 211       | INSTALLATION GUIDELINE - LXXXXXXXIII                   | RS-958      |
| 212       | INSTALLATION GUIDELINE - LXXXXXXXIV                    | RS-959      |
| 213       | INSTALLATION GUIDELINE - LXXXXXXXV                     | RS-960      |
| 214       | INSTALLATION GUIDELINE - LXXXXXXXVI                    | RS-961      |
| 215       | INSTALLATION GUIDELINE - LXXXXXXXVII                   | RS-962      |
| 216       | INSTALLATION GUIDELINE - LXXXXXXXVIII                  | RS-963      |
| 217       | INSTALLATION GUIDELINE - LXXXXXXXIX                    | RS-964      |
| 218       | INSTALLATION GUIDELINE - LXXXXXXXX                     | RS-965      |

LIST OF STANDARD DRAWINGS FOR ROAD WORK

| SHEET NO.                                   | TITLE  | DRAWING NO. |
|---|--|-------------|
| 83  | PRE-CAST CONCRETE BARRIER TYPE B                     | RS-602      |
| 86  | PRE-CAST CONCRETE BARRIER TYPE BA                    | RS-603      |
| 87  | PRE-CAST CONCRETE BARRIER TYPE BB                    | RS-604      |
| 88  | CONCRETE BARRIER AT BRIDGE APPROACH                  | RS-605      |
| SECTION 4) DRAINAGE SYSTEMS                 |  |             |
| R.C. PIPE CULVERT                           |  |             |
| 89  | DIMENSION AND REINFORCEMENT DETAILS                  | DS-101      |
| 90  | INSTALLATION DETAILS                                 | DS-102      |
| CONCRETE HEADWALL FOR R.C. PIPE CULVERT     |  |             |
| 91  | END WALL TYPE  | DS-103      |
| 92  | WING WALL TYPE FOR SINGLE CULVERT                    | DS-104      |
| 93  | WING WALL TYPE FOR MULTIPLE CULVERTS                 | DS-105      |
| 94  | WING WALL TYPE FOR SLOPE CULVERTS                    | DS-106      |
| 95  | SIDE DITCH LINING                                    | DS-201      |
| INLET FOR R.C. PIPE CULVERT                 |  |             |
| 96  | DROP INLET FOR SIDE DITCH                            | DS-301      |
| 97  | INLET CATCH BASIN                                    | DS-302      |
| DITCH                                       |  |             |
| 98  | TYPE A : FOR RASSED MEDIAN                           | DS-401      |
| 99  | TYPE B : FOR BARRIER MEDIAN                          | DS-402      |
| 100   | TYPE C : FOR DEPRESS MEDIAN - I                      | DS-403      |
| 101   | TYPE D : FOR DEPRESS MEDIAN - II                     | DS-404      |
| 102   | TYPE E : FOR DEPRESS MEDIAN - III (R.C. BOX CULVERT) | DS-405      |
| 103   | TYPE F : FOR BRIDGE DRAINAGE                         | DS-406      |
| 104   | R.C. DRAIN OUTLET FOR R.C. PIPE CULVERT              | DS-501      |
| 105   | COMB AND DRAIN CHUTE FOR DRAINAGE PROTECTION         | DS-502      |
| R.C. U-DITCH                                |  |             |
| 106   | TYPE A & B   | DS-601      |
| 107   | TYPE C   | DS-602      |
| 108   | TYPE D & E   | DS-603      |
| 109   | TYPE F : FOR BRIDGE DRAINAGE                         | DS-604      |
| MANHOLE                                     |  |             |
| 110   | TYPE A   | DS-701      |
| 111   | TYPE B   | DS-702      |
| 112   | TYPE C   | DS-703      |
| 113   | TYPE D   | DS-704      |
| 114   | TYPE E : FOR BOX CULVERT (OPEN-TYPE)                 | DS-705      |
| 115   | TYPE F : FOR BOX CULVERT (CLOSE-TYPE)                | DS-706      |
| 116   | TYPE G   | DS-707      |
| 117   | TYPE H   | DS-708      |
| 118   | TYPE I   | DS-709      |
| 119   | TYPE J   | DS-710      |
| SECTION 5) STABILITY AND EROSION PROTECTION |  |             |
| SLOPE PROTECTION FOR FULL SLOPE             |  |             |
| 120   | SOCCING  | SP-101      |
| 121   | RIP RAP  | SP-102      |
| 122   | PACKED CONCRETE                                      | SP-103      |
| 123   | ROCK AND WIRE MATTRESS                               | SP-104      |
| SLOPE PROTECTION FOR CUT SLOPE              |  |             |
| 124   | SHOULDER   | SP-201      |
| 125   | FERRO-CEMENT   | SP-202      |

LIST OF STANDARD DRAWINGS FOR ROAD WORK

| SHEET NO.  | TITLE   | DRAWING NO. |
|--|---|-------------|
| 126  | VERTER CURBING  | SP-303      |
| 127  | HYDRORISING   | SP-304      |
| SLOPE PROTECTION FOR BRIDGE ABUTMENT                       |   |             |
| 128  | CONCRETE LINING   | SP-301      |
| 129  | MATTRESS AND GARDEN   | SP-302      |
| REINFORCE SOIL SLOPE                                       |   |             |
| 130  | TYPICAL CROSS SECTION   | SP-401      |
| 131  | MATERIAL SPECIFICATION  | SP-402      |
| MECHANICALLY STABILIZED EARTH WALL (MSE WALL)              |   |             |
| 132  | GUIDELINES AND DESIGN CRITERIA OF MSE WALL                                    | SP-501      |
| 133  | GENERAL ARRANGEMENT MSE WALL FOR BRIDGE APPROACH                              | SP-502      |
| 134  | MSE WALL FOR BRIDGE APPROACH TYPE I   | SP-503      |
| 135  | MSE WALL FOR BRIDGE APPROACH TYPE II  | SP-504      |
| 136  | MSE WALL FOR BRIDGE APPROACH TYPE III   | SP-505      |
| 137  | GENERAL ARRANGEMENT MSE WALL FOR ROAD SIDE SLOPE                              | SP-506      |
| 138  | TYPICAL SECTION OF MSE WALL FOR HILL SIDE SLOPE                               | SP-507      |
| 139  | TYPICAL SECTION OF MSE WALL FOR SIDE SLOPE                                    | SP-508      |
| 140  | DETAILS OF FACING PANEL AND REINFORCING DETAILS                               | SP-509      |
| 141  | DETAILS OF DRAINAGE AND BARRIER   | SP-510      |
| 142  | SPECIAL PROVISIONS FOR MSE WALL CONSTRUCTION AND REINFORCING PROPERTIES - I   | SP-511      |
| 143  | SPECIAL PROVISIONS FOR MSE WALL CONSTRUCTION AND REINFORCING PROPERTIES - II  | SP-512      |
| 144  | SPECIAL PROVISIONS FOR MSE WALL CONSTRUCTION AND REINFORCING PROPERTIES - III | SP-513      |
| 145  | TYPICAL NUMBER OF REINFORCING PER LAYER                                       | SP-514      |
| GARDEN   |   |             |
| 146  | DESIGN AND SPECIAL PROVISION  | SP-601      |
| 147  | MATERIAL SPECIFICATION  | SP-602      |
| 148  | TYPICAL SECTION OF SIDE SLOPE IN DRY CONDITION (DRAINER 0 DEGREE)             | SP-603      |
| 149  | TYPICAL SECTION OF SIDE SLOPE IN DRY CONDITION (DRAINER 1 DEGREE)             | SP-604      |
| 150  | TYPICAL SECTION OF SIDE SLOPE ADJACENT TO WATERFRONT (DRAINER 0 DEGREE)       | SP-605      |
| 151  | TYPICAL SECTION OF SIDE SLOPE ADJACENT TO WATERFRONT (DRAINER 1 DEGREE)       | SP-606      |
| 152  | TYPICAL SECTION OF BACK SLOPE (DRAINER 0 DEGREE)                              | SP-607      |
| 153  | TYPICAL SECTION OF BACK SLOPE (DRAINER 1 DEGREE)                              | SP-608      |
| SUBDRAIN   |   |             |
| 154  | LONGITUDINAL DRAIN  | SP-701      |
| 155  | HORIZONTAL DRAIN  | SP-702      |
| SECTION 6) HIGHWAY ENVIRONMENTAL AND LANDSCAPE MAINTENANCE |   |             |
| PLANTING   |   |             |
| 156  | PLANTING TREE AND GRASSING IN MEDIAN  | EN-101      |
| 157  | PLANTING TREE IN MEDIAN, SEPARATOR AND SIDEWALK                               | EN-102      |
| 158  | DISTANCE AND HEIGHT OF THE TREE FOR SIGHT DISTANCE                            | EN-103      |
| 159  | METHOD OF TRANSPORTING TREE   | EN-104      |
| 160  | PLANTING TREES IN INTERSECTION  | EN-105      |
| 161  | PLANTING TREES IN INTERCHANGE   | EN-106      |
| NOISE BARRIER  |   |             |
| 162  | SPECIFICATION FOR CONSTRUCTION  | EN-201      |
| 163  | BUS STOP LAYOUT   | EN-202      |
| REINFORCED CONCRETE & STEEL BUS STOP SHELTER               |   |             |
| 164  | TYPE A : SMALL TYPE ON GROUND   | EN-301      |
| 165  | TYPE B : SMALL TYPE ON BEAM   | EN-302      |
| 166  | TYPE C : LARGE TYPE ON GROUND - I   | EN-303      |

LIST OF STANDARD DRAWINGS FOR ROAD WORK

| SHEET NO.                      | TITLE   | DRAWING NO. |
|--------------------------------|---|-------------|
| 167                            | TYPE C : LARGE TYPE ON GROUND - II                  | EN-304      |
| 168                            | TYPE D : LARGE TYPE ON BEAM - I                     | EN-305      |
| 169                            | TYPE D : LARGE TYPE ON BEAM - II                    | EN-306      |
| 170                            | TYPE E : WALKWAY TYPE - I                           | EN-307      |
| 171                            | TYPE E : WALKWAY TYPE - II                          | EN-308      |
| WOODEN BUS STOP SHELTER        |   |             |
| 172                            | TYPE A : SMALL TYPE ON GROUND                       | EN-309      |
| 173                            | TYPE B : SMALL TYPE ON BEAM                         | EN-310      |
| 174                            | TYPE C : LARGE TYPE ON GROUND - I                   | EN-311      |
| 175                            | TYPE C : LARGE TYPE ON GROUND - II                  | EN-312      |
| 176                            | TYPE D : LARGE TYPE ON BEAM - I                     | EN-313      |
| 177                            | TYPE D : LARGE TYPE ON BEAM - II                    | EN-314      |
| 178                            | DESCRIPTIVE EXTENSION OF THE ASPECT OF THE GABLE    | EN-315      |
| 179                            | HANDICAP WALKWAY                                    | EN-316      |
| 179                            | RAMP AND WALKWAY AT CORNERS                         | EN-401      |
| 180                            | RAMP AND WALKWAY AT STRAIGHTS                       | EN-402      |
| 181                            | RAMP AND WALKWAY AT INTERSECTIONS AND RASSED MEDIAN | EN-403      |
| SECTION 7) ROADWAY LIGHTING    |   |             |
| ROADWAY LIGHTING               |   |             |
| 182                            | ELECTRICAL CONNECTION TO MESA'S POWER SUPPLY        | EE-101      |
| 183                            | ELECTRICAL CONNECTION TO PEAK'S POWER SUPPLY        | EE-102      |
| 184                            | DRAWING SCHEMATIC                                   | EE-103      |
| 185                            | SUPPLY PILLAR DETAILS AND INSTALLATION              | EE-104      |
| 186                            | LIGHTING POLE INSTALLATION FOR GROUND LEVEL ROAD    | EE-105      |
| 187                            | LIGHTING POLE INSTALLATION FOR ELEVATED ROAD        | EE-106      |
| 188                            | HIGH MAST LIGHTING POLE                             | EE-107      |
| 189                            | PILE FOUNDATION FOR HIGH MAST LIGHTING POLE         | EE-108      |
| 190                            | SPREAD FOUNDATION FOR HIGH MAST LIGHTING POLE       | EE-109      |
| 191                            | LIGHT INSTALLATION ON EXISTING MESA PER PEA POLE    | EE-110      |
| 192                            | SOFT LIGHT INSTALLATION                             | EE-111      |
| 193                            | HANDHOLE FOR ROADWAY LIGHTING                       | EE-112      |
| 194                            | UNDERGROUND CABLE CONDUIT AND DUCT BANK DETAILS     | EE-113      |
| SECTION 8) ROAD TRAFFIC SIGNAL |   |             |
| ROAD TRAFFIC SIGNALS           |   |             |
| 195                            | TRAFFIC SIGNAL SYMBOLS                              | TR-101      |
| 196                            | TRAFFIC SIGNAL HEAD DETAILS                         | TR-102      |
| 197                            | TRAFFIC SIGNAL CONTROLLER AND POLE DETAILS          | TR-103      |
| 198                            | TRAFFIC SIGNAL MAST POLE DETAILS                    | TR-104      |
| 199                            | HANDHOLE FOR TRAFFIC SIGNALS                        | TR-105      |

INDEX OF DRAWINGS

วันที่ 21/10/68

วันที่ 21/10/68

วันที่ 21/10/68

*[Handwritten signatures and initials]*





| ITEM      | DESCRIPTION                                   | UNIT | QUANTITY | REMARK      |
|-----------|---|------|----------|-------------|
| 6.14      | PAINTING                                      |      |          |             |
| 6.14(1)   | NON-ORGANIC PAINT                             |      |          |             |
| 6.14(1.1) | YELLOW  | SQ.M | 23.50    | ใช้สีเหลือง |
| 6.14(1.2) | WHITE   | SQ.M | 31       | ใช้สีขาว    |
| 6.14(2)   | TRAFFIC PAINT                                 |      |          |             |
| 6.14(2.1) | YELLOW  | SQ.M | -        | ใช้สีเหลือง |
| 6.14(2.2) | WHITE   | SQ.M | -        | ใช้สีขาว    |
| 6.14(3)   | CARB MARKING                                  | SQ.M | -        | ใช้สีเหลือง |
| 6.14(4)   | BARRED MARKING                                | SQ.M | -        | ใช้สีเหลือง |
| 6.14(5)   | ROAD SIGN                                     | SQ.M | -        | ใช้สีเหลือง |
| 6.14(5.1) | DIR - DIRECTION                               | EACH | -        | ใช้สีเหลือง |
| 6.14(5.2) | DIR - DIRECTION                               | EACH | -        | ใช้สีเหลือง |
| 6.14(5.3) | TRAFFIC SIGN (BARRIED OR HALLED)              | M    | -        | ใช้สีเหลือง |
| 6.14(5.4) | TRAFFIC SIGN (BARRIED OR HALLED)              | M    | -        | ใช้สีเหลือง |
| 6.15      | BARRIAGE AT INTERSECTION                      |      |          |             |
| 6.15(1)   | THREE BARRIAGE                                | M    | -        | ใช้สีเหลือง |
| 6.15(2)   | BE-ROAD BARRIAGE                              | M    | -        | ใช้สีเหลือง |
| 6.16      | STOP SIGN                                     |      |          |             |
| 6.16(1)   | RECTANGULAR TYPE A - SMALL SIZE ON GROUND     | EACH | -        | ใช้สีเหลือง |
| 6.16(2)   | RECTANGULAR TYPE B - SMALL SIZE ON BEAM       | EACH | -        | ใช้สีเหลือง |
| 6.16(3)   | RECTANGULAR TYPE C - LARGE SIZE ON BEAM       | EACH | -        | ใช้สีเหลือง |
| 6.16(4)   | RECTANGULAR TYPE D - LARGE SIZE ON BEAM       | EACH | -        | ใช้สีเหลือง |
| 6.16(5)   | TYPE E - WALKWAY TYPE                         | EACH | -        | ใช้สีเหลือง |
| 6.16(6)   | WOODEN TYPE A - SMALL SIZE ON GROUND          | EACH | -        | ใช้สีเหลือง |
| 6.16(7)   | WOODEN TYPE B - SMALL SIZE ON BEAM            | EACH | -        | ใช้สีเหลือง |
| 6.16(8)   | WOODEN TYPE C - LARGE SIZE ON BEAM            | EACH | -        | ใช้สีเหลือง |
| 6.16(9)   | WOODEN TYPE D - LARGE SIZE ON BEAM            | EACH | -        | ใช้สีเหลือง |
| 6.16(10)  | ALUMINUM TYPE A - SMALL SIZE ON GROUND        | EACH | -        | ใช้สีเหลือง |
| 6.16(11)  | ALUMINUM TYPE B - SMALL SIZE ON BEAM          | EACH | -        | ใช้สีเหลือง |
| 6.16(12)  | ALUMINUM TYPE C - LARGE SIZE ON BEAM          | EACH | -        | ใช้สีเหลือง |
| 6.16(13)  | ALUMINUM TYPE D - LARGE SIZE ON BEAM          | EACH | -        | ใช้สีเหลือง |
| 6.17      | LANDSCAPE WORK                                |      |          |             |
| 6.17(1)   | SMALL SIZE (DIR. HEIGHT M. MIN.)              | EACH | -        | ใช้สีเหลือง |
| 6.17(2)   | MEDIUM SIZE (DIR. 0.5 M. HEIGHT 3.00 M. MIN.) | EACH | -        | ใช้สีเหลือง |
| 6.17(3)   | LARGE SIZE (DIR. HEIGHT M. MIN.)              | EACH | -        | ใช้สีเหลือง |
| 6.17(4)   | GRASSING                                      | SQ.M | -        | ใช้สีเหลือง |
| 6.17(5)   | SHRUB PLANTING                                | SQ.M | -        | ใช้สีเหลือง |
| 6.17(6)   | GROUND COVER PLANTING                         | SQ.M | -        | ใช้สีเหลือง |
| 6.17(7)   | DIR. FILL FOR LANDSCAPING WORK                | SQ.M | -        | ใช้สีเหลือง |
| 6.18      | ROSE BARRIER                                  |      |          |             |
| 6.18(1)   | ROSE BARRIER                                  | SQ.M | -        | ใช้สีเหลือง |
| 6.18(2)   | ROSE BARRIER                                  | SQ.M | -        | ใช้สีเหลือง |
| 6.18(3)   | ROSE BARRIER                                  | SQ.M | -        | ใช้สีเหลือง |
| 6.18(4)   | ROSE BARRIER                                  | SQ.M | -        | ใช้สีเหลือง |
| 6.18(5)   | ROSE BARRIER                                  | SQ.M | -        | ใช้สีเหลือง |
| 6.18(6)   | ROSE BARRIER                                  | SQ.M | -        | ใช้สีเหลือง |
| 6.18(7)   | ROSE BARRIER                                  | SQ.M | -        | ใช้สีเหลือง |
| 6.18(8)   | ROSE BARRIER                                  | SQ.M | -        | ใช้สีเหลือง |
| 6.18(9)   | ROSE BARRIER                                  | SQ.M | -        | ใช้สีเหลือง |
| 6.18(10)  | ROSE BARRIER                                  | SQ.M | -        | ใช้สีเหลือง |
| 6.18(11)  | ROSE BARRIER                                  | SQ.M | -        | ใช้สีเหลือง |
| 6.18(12)  | ROSE BARRIER                                  | SQ.M | -        | ใช้สีเหลือง |
| 6.18(13)  | ROSE BARRIER                                  | SQ.M | -        | ใช้สีเหลือง |
| 6.18(14)  | ROSE BARRIER                                  | SQ.M | -        | ใช้สีเหลือง |
| 6.18(15)  | ROSE BARRIER                                  | SQ.M | -        | ใช้สีเหลือง |
| 6.18(16)  | ROSE BARRIER                                  | SQ.M | -        | ใช้สีเหลือง |
| 6.18(17)  | ROSE BARRIER                                  | SQ.M | -        | ใช้สีเหลือง |
| 6.18(18)  | ROSE BARRIER                                  | SQ.M | -        | ใช้สีเหลือง |
| 6.18(19)  | ROSE BARRIER                                  | SQ.M | -        | ใช้สีเหลือง |
| 6.18(20)  | ROSE BARRIER                                  | SQ.M | -        | ใช้สีเหลือง |
| 6.18(21)  | ROSE BARRIER                                  | SQ.M | -        | ใช้สีเหลือง |
| 6.18(22)  | ROSE BARRIER                                  | SQ.M | -        | ใช้สีเหลือง |
| 6.18(23)  | ROSE BARRIER                                  | SQ.M | -        | ใช้สีเหลือง |
| 6.18(24)  | ROSE BARRIER                                  | SQ.M | -        | ใช้สีเหลือง |
| 6.18(25)  | ROSE BARRIER                                  | SQ.M | -        | ใช้สีเหลือง |
| 6.18(26)  | ROSE BARRIER                                  | SQ.M | -        | ใช้สีเหลือง |
| 6.18(27)  | ROSE BARRIER                                  | SQ.M | -        | ใช้สีเหลือง |
| 6.18(28)  | ROSE BARRIER                                  | SQ.M | -        | ใช้สีเหลือง |
| 6.18(29)  | ROSE BARRIER                                  | SQ.M | -        | ใช้สีเหลือง |
| 6.18(30)  | ROSE BARRIER                                  | SQ.M | -        | ใช้สีเหลือง |
| 6.18(31)  | ROSE BARRIER                                  | SQ.M | -        | ใช้สีเหลือง |
| 6.18(32)  | ROSE BARRIER                                  | SQ.M | -        | ใช้สีเหลือง |
| 6.18(33)  | ROSE BARRIER                                  | SQ.M | -        | ใช้สีเหลือง |
| 6.18(34)  | ROSE BARRIER                                  | SQ.M | -        | ใช้สีเหลือง |
| 6.18(35)  | ROSE BARRIER                                  | SQ.M | -        | ใช้สีเหลือง |
| 6.18(36)  | ROSE BARRIER                                  | SQ.M | -        | ใช้สีเหลือง |
| 6.18(37)  | ROSE BARRIER                                  | SQ.M | -        | ใช้สีเหลือง |
| 6.18(38)  | ROSE BARRIER                                  | SQ.M | -        | ใช้สีเหลือง |
| 6.18(39)  | ROSE BARRIER                                  | SQ.M | -        | ใช้สีเหลือง |
| 6.18(40)  | ROSE BARRIER                                  | SQ.M | -        | ใช้สีเหลือง |
| 6.18(41)  | ROSE BARRIER                                  | SQ.M | -        | ใช้สีเหลือง |
| 6.18(42)  | ROSE BARRIER                                  | SQ.M | -        | ใช้สีเหลือง |
| 6.18(43)  | ROSE BARRIER                                  | SQ.M | -        | ใช้สีเหลือง |
| 6.18(44)  | ROSE BARRIER                                  | SQ.M | -        | ใช้สีเหลือง |
| 6.18(45)  | ROSE BARRIER                                  | SQ.M | -        | ใช้สีเหลือง |
| 6.18(46)  | ROSE BARRIER                                  | SQ.M | -        | ใช้สีเหลือง |
| 6.18(47)  | ROSE BARRIER                                  | SQ.M | -        | ใช้สีเหลือง |
| 6.18(48)  | ROSE BARRIER                                  | SQ.M | -        | ใช้สีเหลือง |
| 6.18(49)  | ROSE BARRIER                                  | SQ.M | -        | ใช้สีเหลือง |
| 6.18(50)  | ROSE BARRIER                                  | SQ.M | -        | ใช้สีเหลือง |
| 6.18(51)  | ROSE BARRIER                                  | SQ.M | -        | ใช้สีเหลือง |
| 6.18(52)  | ROSE BARRIER                                  | SQ.M | -        | ใช้สีเหลือง |
| 6.18(53)  | ROSE BARRIER                                  | SQ.M | -        | ใช้สีเหลือง |
| 6.18(54)  | ROSE BARRIER                                  | SQ.M | -        | ใช้สีเหลือง |
| 6.18(55)  | ROSE BARRIER                                  | SQ.M | -        | ใช้สีเหลือง |
| 6.18(56)  | ROSE BARRIER                                  | SQ.M | -        | ใช้สีเหลือง |
| 6.18(57)  | ROSE BARRIER                                  | SQ.M | -        | ใช้สีเหลือง |
| 6.18(58)  | ROSE BARRIER                                  | SQ.M | -        | ใช้สีเหลือง |
| 6.18(59)  | ROSE BARRIER                                  | SQ.M | -        | ใช้สีเหลือง |
| 6.18(60)  | ROSE BARRIER                                  | SQ.M | -        | ใช้สีเหลือง |
| 6.18(61)  | ROSE BARRIER                                  | SQ.M | -        | ใช้สีเหลือง |
| 6.18(62)  | ROSE BARRIER                                  | SQ.M | -        | ใช้สีเหลือง |
| 6.18(63)  | ROSE BARRIER                                  | SQ.M | -        | ใช้สีเหลือง |
| 6.18(64)  | ROSE BARRIER                                  | SQ.M | -        | ใช้สีเหลือง |
| 6.18(65)  | ROSE BARRIER                                  | SQ.M | -        | ใช้สีเหลือง |
| 6.18(66)  | ROSE BARRIER                                  | SQ.M | -        | ใช้สีเหลือง |
| 6.18(67)  | ROSE BARRIER                                  | SQ.M | -        | ใช้สีเหลือง |
| 6.18(68)  | ROSE BARRIER                                  | SQ.M | -        | ใช้สีเหลือง |
| 6.18(69)  | ROSE BARRIER                                  | SQ.M | -        | ใช้สีเหลือง |
| 6.18(70)  | ROSE BARRIER                                  | SQ.M | -        | ใช้สีเหลือง |
| 6.18(71)  | ROSE BARRIER                                  | SQ.M | -        | ใช้สีเหลือง |
| 6.18(72)  | ROSE BARRIER                                  | SQ.M | -        | ใช้สีเหลือง |
| 6.18(73)  | ROSE BARRIER                                  | SQ.M | -        | ใช้สีเหลือง |
| 6.18(74)  | ROSE BARRIER                                  | SQ.M | -        | ใช้สีเหลือง |
| 6.18(75)  | ROSE BARRIER                                  | SQ.M | -        | ใช้สีเหลือง |
| 6.18(76)  | ROSE BARRIER                                  | SQ.M | -        | ใช้สีเหลือง |
| 6.18(77)  | ROSE BARRIER                                  | SQ.M | -        | ใช้สีเหลือง |
| 6.18(78)  | ROSE BARRIER                                  | SQ.M | -        | ใช้สีเหลือง |
| 6.18(79)  | ROSE BARRIER                                  | SQ.M | -        | ใช้สีเหลือง |
| 6.18(80)  | ROSE BARRIER                                  | SQ.M | -        | ใช้สีเหลือง |
| 6.18(81)  | ROSE BARRIER                                  | SQ.M | -        | ใช้สีเหลือง |
| 6.18(82)  | ROSE BARRIER                                  | SQ.M | -        | ใช้สีเหลือง |
| 6.18(83)  | ROSE BARRIER                                  | SQ.M | -        | ใช้สีเหลือง |
| 6.18(84)  | ROSE BARRIER                                  | SQ.M | -        | ใช้สีเหลือง |
| 6.18(85)  | ROSE BARRIER                                  | SQ.M | -        | ใช้สีเหลือง |
| 6.18(86)  | ROSE BARRIER                                  | SQ.M | -        | ใช้สีเหลือง |
| 6.18(87)  | ROSE BARRIER                                  | SQ.M | -        | ใช้สีเหลือง |
| 6.18(88)  | ROSE BARRIER                                  | SQ.M | -        | ใช้สีเหลือง |
| 6.18(89)  | ROSE BARRIER                                  | SQ.M | -        | ใช้สีเหลือง |
| 6.18(90)  | ROSE BARRIER                                  | SQ.M | -        | ใช้สีเหลือง |
| 6.18(91)  | ROSE BARRIER                                  | SQ.M | -        | ใช้สีเหลือง |
| 6.18(92)  | ROSE BARRIER                                  | SQ.M | -        | ใช้สีเหลือง |
| 6.18(93)  | ROSE BARRIER                                  | SQ.M | -        | ใช้สีเหลือง |
| 6.18(94)  | ROSE BARRIER                                  | SQ.M | -        | ใช้สีเหลือง |
| 6.18(95)  | ROSE BARRIER                                  | SQ.M | -        | ใช้สีเหลือง |
| 6.18(96)  | ROSE BARRIER                                  | SQ.M | -        | ใช้สีเหลือง |
| 6.18(97)  | ROSE BARRIER                                  | SQ.M | -        | ใช้สีเหลือง |
| 6.18(98)  | ROSE BARRIER                                  | SQ.M | -        | ใช้สีเหลือง |
| 6.18(99)  | ROSE BARRIER                                  | SQ.M | -        | ใช้สีเหลือง |
| 6.18(100) | ROSE BARRIER                                  | SQ.M | -        | ใช้สีเหลือง |

REMARKS  
 THE QUANTITIES AS SHOWN ON THIS DRAWING IS ONLY PRELIMINARY  
 ESTIMATE FOR CONSTRUCTION. THE ACTUAL QUANTITIES AS OF CONSTRUCTION  
 STAGING SHALL BE COMPUTED TO SUIT FOR THE FIELD CONDITION  
 AS DIRECTED BY SUPERVISOR OF HIGHWAY SUPERVISOR DIVISION.

|        |      |      |      |
|--------|------|------|------|
| วันที่ | หน้า | หน้า | หน้า |
| หน้า   | หน้า | หน้า | หน้า |
| หน้า   | หน้า | หน้า | หน้า |
| หน้า   | หน้า | หน้า | หน้า |

Handwritten signature and date: 21/10/68

Handwritten signature and date: 21/10/68













|   |   |
|---|---|
| สำนักงานควบคุมน้ำหนักยานพาหนะ   |   |
| แผนก  | 1 |
| แผนกแสดงวงจรถ่วง  |   |
| โครงการงานก่อสร้างสถานีตรวจชั่งน้ำหนักยานพาหนะ (Virtual Weigh Station)<br>ทางหลวงหมายเลข 12 |   |
| ถนน ทรายแดง-ท่าเรือ (เจมส์ทาวน์/พม่า) - แม่ฮ่องสอน ๑๓๓.๑ กม. ๑                              |   |

ทล.12 กม.21+400

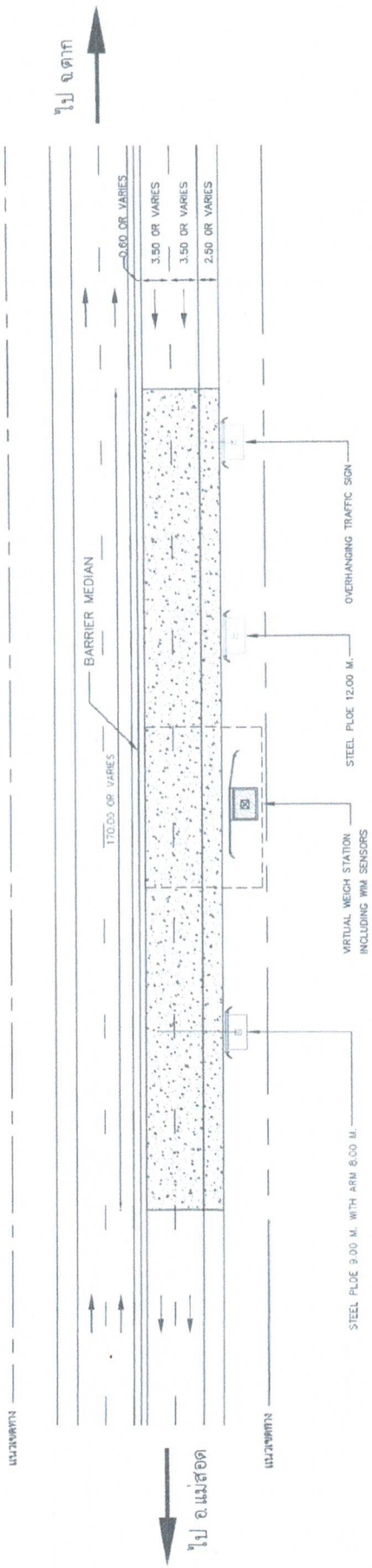

แปลนแสดงการติดตั้งระบบสำหรับ VWS  
NOT TO SCALE

สัญลักษณ์และรายละเอียด

|           |                             |
|-----------|-----------------------------|
| สัญลักษณ์ | รายละเอียด                  |
|           | ตู้ควบคุม (CONTROL CABINET) |

หมายเหตุ

1. แผนผังนี้เป็นส่วนการติดตั้งระบบ ให้ผู้รับจ้างเสนอผู้จ้างให้สอดคล้องกับโครงการ
2. ค่าติดตั้งสามารถปรับเปลี่ยนได้ตามระบบ โดยให้ผู้นับค่าติดตั้งของช่างผู้ควบคุมงาน
3. วัสดุที่ใช้ติดตั้งและทำการก่อสร้างให้อยู่ในเกณฑ์มาตรฐานราชการผู้ควบคุมงาน

|            |           |
|------------|-----------|
| กรมทางหลวง |           |
| เขียน      | ท.ค. ๒๕   |
| ออกแบบ     | ค.ค. ๒๕   |
| เห็นชอบ    | ร.๒/๑๐/๒๕ |
| อนุมัติ    | ๒/๑๐/๒๕   |

*Handwritten signature*

*Handwritten signature*

*Handwritten signature*





|                    |                       |
|--------------------|-----------------------|
| สำนักงานเขตพื้นที่ | สำนักงานควบคุมงานช่าง |
| ชื่อโครงการ        | โครงการควบคุมงานช่าง  |
| วันที่             |                       |

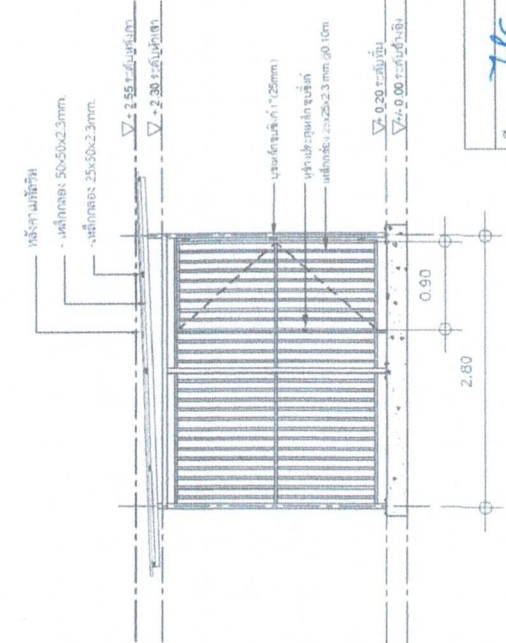
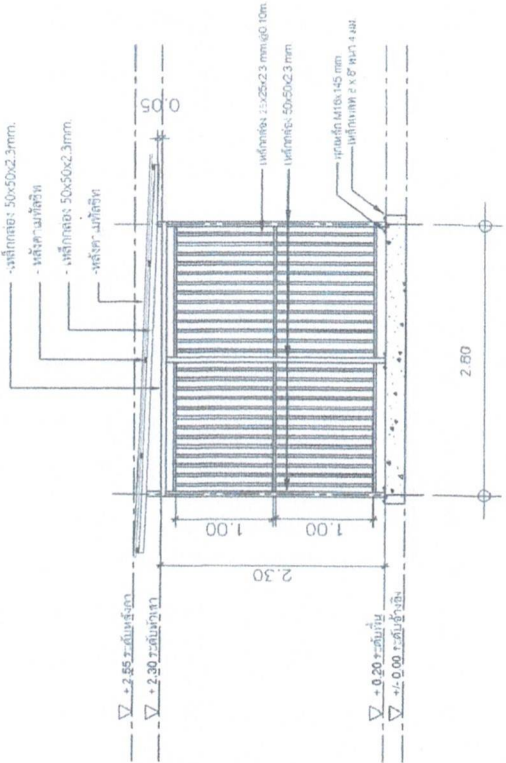
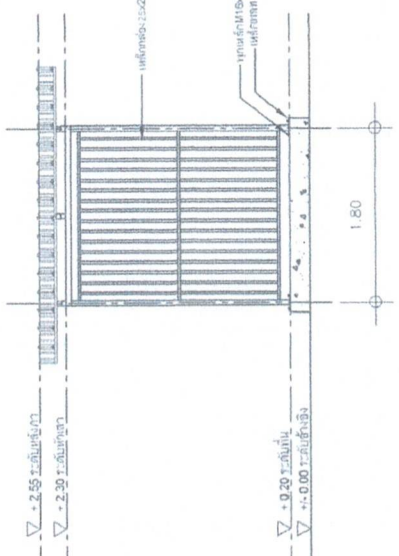
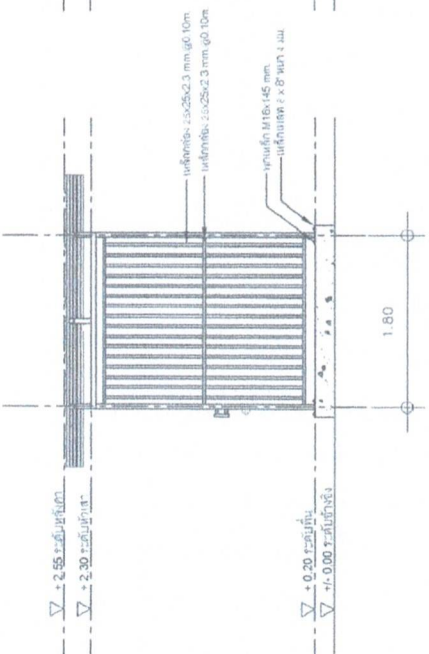
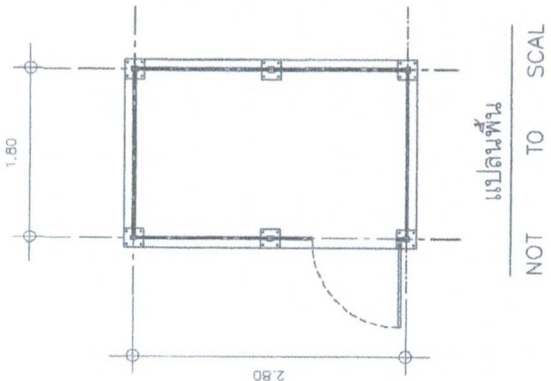

|                  |                  |        |        |
|------------------|------------------|--------|--------|
| ชื่อโครงการ      | ชื่อโครงการ      | วันที่ | วันที่ |
| ชื่อผู้ควบคุมงาน | ชื่อผู้ควบคุมงาน | วันที่ | วันที่ |
| ชื่อผู้ควบคุมงาน | ชื่อผู้ควบคุมงาน | วันที่ | วันที่ |

Handwritten signature in blue ink.

Handwritten signature in blue ink.

Handwritten signature in blue ink.

|                                 |                |
|---------------------------------|----------------|
| สำนักงานควบคุมและมาตรฐานงานช่าง | ตำแหน่ง        |
| สำนักงานทางหลวงที่ ๑            | จังหวัดขอนแก่น |
|                                 |                |

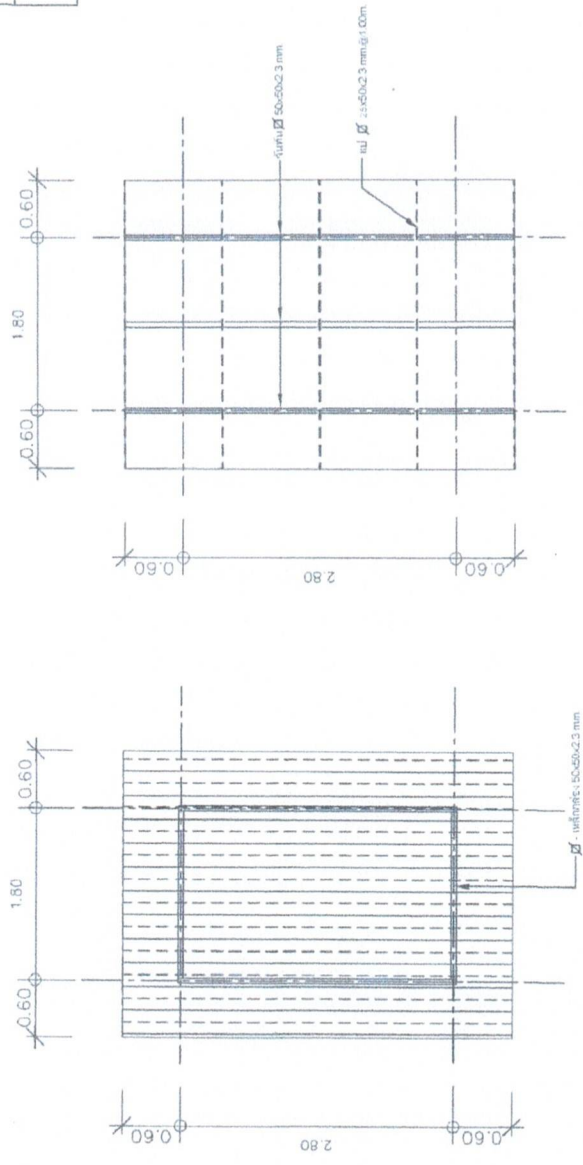

แปลนหลังคา

NOT TO SCAL

แปลนโครงสร้างค้ำ

NOT TO SCAL

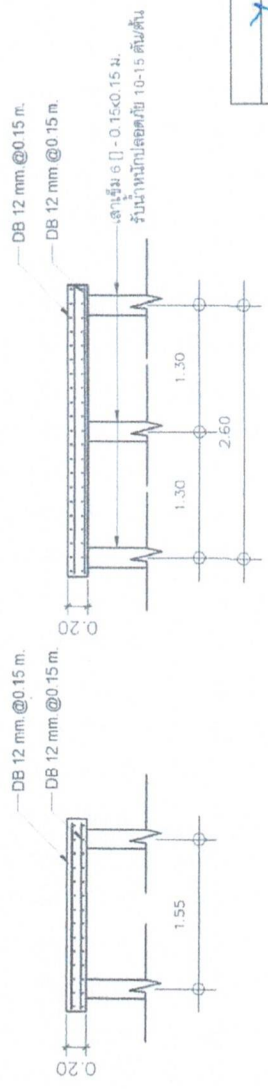

แบบขยายฐานราก  
มาตราส่วน NTS

|         |   |       |            |
|---------|---|-------|------------|
| เขียน   | คิด   | ทำน   | กรมทางหลวง |
| เชิดชัย | ศรวิญ   | ศรวิญ |            |
| เห็นชอบ | รองผู้อำนวยการสำนักงานควบคุมและมาตรฐานงานช่าง |       | 9/10/88    |
| อนุมัติ | ผู้อำนวยการสำนักงานควบคุมและมาตรฐานงานช่าง    |       | 21/10/88   |

*(Handwritten signature)*

*(Handwritten signature)*

*(Handwritten signature)*



ประกาศกรมทางหลวง

เรื่อง ประกวดราคาจ้างก่อสร้างงานก่อสร้างสถานีตรวจสอบน้ำหนักลูกข่าย (Virtual Weigh Station)  
ทางหลวงหมายเลข ๑๒ ตอนกลางสะพานมิตรภาพที่แม่สอด(เขตแดนไทย/พม่า) - แม่ละเมา จ.ตาก ๑  
แห่ง  
ด้วยวิธีประกวดราคาอิเล็กทรอนิกส์ (e-bidding)

กรมทางหลวง โดย สำนักงานควบคุมน้ำหนักยานพาหนะ มีความประสงค์จะประกวดราคา  
จ้างก่อสร้างงานก่อสร้างสถานีตรวจสอบน้ำหนักลูกข่าย (Virtual Weigh Station) ทางหลวงหมายเลข ๑๒  
ตอนกลางสะพานมิตรภาพที่แม่สอด(เขตแดนไทย/พม่า) - แม่ละเมา จ.ตาก ๑ แห่ง ด้วยวิธีประกวดราคา  
อิเล็กทรอนิกส์ (e-bidding) ราคาของงานจ้างก่อสร้าง ในการประกวดราคาค้างนี้ เป็นเงินทั้งสิ้น  
๒๑,๘๔๗,๙๑๙.๕๕ บาท (ยี่สิบเอ็ดล้านแปดแสนสี่หมื่นเจ็ดพันเก้าร้อยสิบเก้าบาทห้าสิบบาทห้าสตางค์) จำนวน  
๑ รายการ

ผู้ยื่นข้อเสนอต้องยื่นข้อเสนอโดยแสดงหลักฐานถึงขีดความสามารถและความพร้อมที่มีอยู่ใน  
วันยื่นข้อเสนอ โดยมีรายละเอียดดังนี้

๑. ผู้ยื่นข้อเสนอจะต้องมีคุณสมบัติให้เป็นไปตามเอกสารประกวดราคาอิเล็กทรอนิกส์กำหนด  
๒. ผู้ยื่นข้อเสนอต้องเสนอราคาทางระบบจัดซื้อจัดจ้างภาครัฐด้วยอิเล็กทรอนิกส์ในวันที่  
ระหว่างเวลา น. ถึง น. ซึ่งสามารถจัดเตรียมเอกสารข้อเสนอได้ตั้งแต่วันที่ประกาศจนถึงวันเสนอ  
ราคา

๓. ผู้สนใจสามารถดูรายละเอียดและดาวน์โหลดเอกสารประกวดราคาอิเล็กทรอนิกส์เลขที่  
ลงวันที่ พฤศจิกายน พ.ศ. ๒๕๖๘ ผ่านทางระบบจัดซื้อจัดจ้างภาครัฐด้วยอิเล็กทรอนิกส์ ได้ตั้งแต่วันที่  
ประกาศจนถึงวันเสนอราคา ได้ที่เว็บไซต์ [www.doh.go.th](http://www.doh.go.th) หรือ [www.gprocurement.go.th](http://www.gprocurement.go.th) ทั้งนี้ หาก  
ต้องการทราบรายละเอียดเพิ่มเติมเกี่ยวกับแบบรูปและรายการละเอียด โปรดสอบถามมายัง กรมทางหลวง  
ผ่านทางไปรษณีย์อิเล็กทรอนิกส์ [Weigh.pr@doh.go.th](mailto:Weigh.pr@doh.go.th) หรือช่องทางตามที่กรมบัญชีกลางกำหนด ภายในวัน  
ที่ ในเวลาราชการ โดยกรมทางหลวง จะชี้แจงรายละเอียดดังกล่าวผ่านทางเว็บไซต์ [www.doh.go.th](http://www.doh.go.th)  
และ [www.gprocurement.go.th](http://www.gprocurement.go.th) ในวันที่

ประกาศ ณ วันที่ พฤศจิกายน พ.ศ. ๒๕๖๘

(นายอลงกรณ์ พรหมศิลป์)

ผู้อำนวยการสำนักงานควบคุมน้ำหนัทยานพาหนะ

ปฏิบัติราชการแทน อธิบดีกรมทางหลวง



เอกสารประกวดราคาจ้างก่อสร้างด้วยวิธีประกวดราคาอิเล็กทรอนิกส์ (e-bidding)

เลขที่

การจ้างก่อสร้างงานก่อสร้างสถานีตรวจสอบน้ำหนักลูกข่าย (Virtual Weigh Station) ทางหลวง  
หมายเลข ๑๒ ตอนกลางสะพานมิตรภาพที่แม่สอด(เขตแดนไทย/พม่า) - แม่ละเมา จ.ตาก ๑ แห่ง

ตามประกาศ กรมทางหลวง

ลงวันที่

พฤศจิกายน ๒๕๖๘

กรมทางหลวง โดย สำนักงานควบคุมน้ำหนักยานพาหนะ ซึ่งต่อไปนี้เรียกว่า "กรม" มีความ  
ประสงค์จะ ประกวดราคาจ้างก่อสร้างงานก่อสร้างสถานีตรวจสอบน้ำหนักลูกข่าย (Virtual Weigh Station)  
ทางหลวงหมายเลข ๑๒ ตอนกลางสะพานมิตรภาพที่แม่สอด(เขตแดนไทย/พม่า) - แม่ละเมา จ.ตาก ๑ แห่ง  
ด้วยวิธีประกวดราคาอิเล็กทรอนิกส์ (e-bidding) ตามรายการ ดังนี้

|                                   |       |   |     |
|-----------------------------------|-------|---|-----|
| งานก่อสร้างสถานีตรวจสอบน้ำหนัก    | จำนวน | ๑ | งาน |
| ลูกข่าย (Virtual Weigh Station)   |       |   |     |
| ทางหลวงหมายเลข ๑๒ ตอนกลาง         |       |   |     |
| สะพานมิตรภาพที่แม่สอด(เขตแดน      |       |   |     |
| ไทย/พม่า) - แม่ละเมา จ.ตาก ๑ แห่ง |       |   |     |

โดยมีข้อเสนอแนะและข้อกำหนดดังต่อไปนี้

๑. เอกสารแนบท้ายเอกสารประกวดราคาอิเล็กทรอนิกส์

๑.๑ แบบรูปและรายการละเอียด และขอบเขตของงาน

(๑) รายการละเอียดและข้อกำหนดการก่อสร้างทางหลวง เล่มที่ ๑ และเล่มที่ ๒

(๒) รายละเอียดและข้อกำหนดการจัดทำเครื่องหมายจราจรบนผิวทาง ฉบับกรกฎาคม

๒๕๕๑

(๓) ข้อกำหนดและมาตรฐานทั่วไป งานติดตั้งไฟฟ้าแสงสว่างบนทางหลวง

(๔) ข้อกำหนดและมาตรฐานทั่วไป งานติดตั้งไฟสัญญาณจราจรและไฟกระพริบบน

ทางหลวง

(๕) คู่มือควบคุมงานก่อสร้างสะพานและท่อเหลี่ยม คสล.

(๖) คู่มือมาตรฐานป้ายจราจร ฉบับมีนาคม ๒๕๖๑

(๗) คู่มือมาตรฐานการออกแบบและติดตั้งป้ายจราจร ฉบับมีนาคม ๒๕๖๑

(๘) คู่มือเครื่องหมายควบคุมการจราจรในงานก่อสร้าง งานบูรณะ และงานบำรุงรักษา  
ทางหลวงแผ่นดิน ฉบับมีนาคม ๒๕๖๑

~~(๙) คู่มือการติดตั้งป้ายจราจร และงานก่อสร้าง งานบูรณะ และงานบำรุงรักษาทางหลวง  
พิเศษ ฉบับมีนาคม ๒๕๖๑~~

~~(๑๐) คู่มือการใช้อุปกรณ์ควบคุมการจราจรบริเวณพื้นที่ก่อสร้าง ฉบับกันยายน ๒๕๕๔~~

(๑๑) รายละเอียดและหลักเกณฑ์งานบริหารการจราจรในระหว่างการก่อสร้าง

(๑๒) ข้อกำหนดพิเศษ

(๑๓) STANDARD DRAWINGS ปี ๒๐๑๕ Revision (๒๐๑๘ Edition)

(๑๔) คู่มือแนวทางปฏิบัติด้านความปลอดภัยในระหว่างการก่อสร้างงานทางของ

กรมทางหลวง

(๑๕) คู่มือแนวทางปฏิบัติด้านความปลอดภัยในระหว่างการก่อสร้างงานสะพานของกรม

ทางหลวง

(๑๖) คู่มือการบริหารการจราจรระหว่างการก่อสร้าง

(๑๗) รายละเอียดบัญชีเครื่องมือทดลองวัสดุก่อสร้างและเครื่องมือสำรวจ

(๑๘) รายการป้ายและเครื่องหมายจราจรระหว่างการก่อสร้าง

(๑๙) รายละเอียดขอบเขตของงาน (Term of Reference)

(๒๐) แผนที่

๑.๒ แบบใบเสนอราคาที่กำหนดไว้ในระบบจัดซื้อจัดจ้างภาครัฐด้วยอิเล็กทรอนิกส์

๑.๓ แบบสัญญาจ้างก่อสร้าง

๑.๔ แบบหนังสือค้ำประกัน

(๑) หลักประกันการเสนอราคา

(๒) หลักประกันสัญญา

(๓) หลักประกันการรับเงินค้ำจ้างล่วงหน้า

(๔) หลักประกันผลงาน

๑.๕ สูตรการปรับราคา

๑.๖ บทนิยาม

(๑) ผู้ที่มีผลประโยชน์ร่วมกัน

(๒) การขัดขวางการแข่งขันอย่างเป็นธรรม

(๓) ผลงาน

๑.๗ แบบบัญชีเอกสารที่กำหนดไว้ในระบบจัดซื้อจัดจ้างภาครัฐด้วยอิเล็กทรอนิกส์

(๑) บัญชีเอกสารส่วนที่ ๑

(๒) บัญชีเอกสารส่วนที่ ๒

๑.๘ แผนการทำงาน

- ๑.๙ ใบแจ้งการชำระเงิน สำหรับหลักประกันการเสนอราคา
- ๑.๑๐ แผนการใช้วัสดุที่ผลิตภายในประเทศและแผนการใช้เหล็กที่ผลิตภายในประเทศ
- ๑.๑๑ รายการละเอียดการควบคุมงาน การจ่ายเงิน และสูตรการปรับราคา
- ๑.๑๒ รายละเอียดการคำนวณราคากลางงานก่อสร้างตาม BOQ (Bill of Quantities) (รายละเอียดการคำนวณราคากลางงานก่อสร้างเป็นการเปิดเผยเพื่อให้ผู้ประสงค์จะยื่นข้อเสนอได้รู้ข้อมูลได้เท่าเทียมกัน และเพื่อให้ประชาชนตรวจดูได้)
- ๑.๑๓ แนวทางการพิจารณาขยายอายุสัญญาหรือการงดหรือลดค่าปรับงานจ้างเหมาของกรมทางหลวง (สิงหาคม ๒๕๖๑)
- ๑.๑๔ รายงานและเงื่อนไขที่ผู้รับจ้างต้องรับผิดชอบในความชำรุดบกพร่องของงานจ้าง หรือ ความเสียหายภายในกำหนดเวลา
- ๑.๑๕ หลักเกณฑ์การพิจารณาให้เป็นผู้ขาดคุณสมบัติเสนอราคา
- ๑.๑๖ การจ้างช่วง
- ๑.๑๗ เงื่อนไขการเสนอแผนการทำงาน
- ๑.๑๘ บัญชีรายการก่อสร้าง (ซึ่งได้รวมภาษีมูลค่าเพิ่ม ตลอดจนภาษีอากรอื่นๆ และค่าใช้จ่ายที่ส่งปวงไว้ด้วยแล้ว)

**๒. คุณสมบัติของผู้ยื่นข้อเสนอ**

- ๒.๑ มีความสามารถตามกฎหมาย
- ๒.๒ ไม่เป็นบุคคลล้มละลาย
- ๒.๓ ไม่อยู่ระหว่างเลิกกิจการ
- ๒.๔ ไม่เป็นบุคคลซึ่งอยู่ระหว่างถูกระงับการยื่นข้อเสนอหรือทำสัญญากับหน่วยงานของรัฐไว้ชั่วคราว เนื่องจากเป็นผู้ที่ไม่ผ่านเกณฑ์การประเมินผลการปฏิบัติงานของผู้ประกอบการตามระเบียบที่รัฐมนตรีว่าการกระทรวงการคลังกำหนดตามที่ประกาศเผยแพร่ในระบบเครือข่ายสารสนเทศของกรมบัญชีกลาง
- ๒.๕ ไม่เป็นบุคคลซึ่งถูกระงับชื่อไว้ในบัญชีรายชื่อผู้ทำงานและได้แจ้งเวียนชื่อให้เป็นผู้ทำงานของหน่วยงานของรัฐในระบบเครือข่ายสารสนเทศของกรมบัญชีกลาง ซึ่งรวมถึงนิติบุคคลที่ผู้ทำงานเป็นหุ้นส่วนผู้จัดการ กรรมการผู้จัดการ ผู้บริหาร ผู้มีอำนาจในการดำเนินงานในกิจการของนิติบุคคลนั้นด้วย
- ๒.๖ มีคุณสมบัติและไม่มีลักษณะต้องห้ามตามที่คณะกรรมการนโยบายการจัดซื้อจัดจ้าง และการบริหารพัสดุภาครัฐกำหนดในราชกิจจานุเบกษา
- ๒.๗ เป็นนิติบุคคลผู้มีอาชีพรับจ้างงานก่อสร้างที่ประกวดราคาอิเล็กทรอนิกส์ดังกล่าว
- ๒.๘ ไม่เป็นผู้มีผลประโยชน์ร่วมกันกับผู้ยื่นข้อเสนอรายอื่นที่เข้ายื่นข้อเสนอให้แก่ กรม วันประกาศประกวดราคาอิเล็กทรอนิกส์ หรือไม่เป็นผู้กระทำการอันเป็นการขัดขวาง การแข่งขันอย่างเป็นธรรมในการประกวดราคาอิเล็กทรอนิกส์ครั้งนี้

๒.๙ ไม่เป็นผู้ได้รับเอกสิทธิ์หรือความคุ้มกัน ซึ่งอาจปฏิเสธไม่ยอมขึ้นศาลไทย เว้นแต่ รัฐบาล ของผู้ยื่นข้อเสนอได้มีคำสั่งให้สละเอกสิทธิ์และความคุ้มกันเช่นนั้น

๒.๑๐ เป็นผู้ประกอบการที่ขึ้นทะเบียนงานก่อสร้างสาขา - ไว้กับกรมบัญชีกลาง (กรณีคณะกรรมการราคากลางได้ประกาศกำหนดให้งานก่อสร้างสาขานั้นต้องขึ้นทะเบียนผู้ประกอบการไว้กับ กรมบัญชีกลาง)

๒.๑๑ ผู้ยื่นข้อเสนอต้องมีหนังสือรับรองผลงานก่อสร้างสถานีดตรวจสอบน้ำหนักชนิด VWS โดยมีผลงานอย่างน้อย ๑ โครงการที่มีมูลค่าโครงการรวมไม่ต่ำกว่า ๘ ล้านบาท ภายในระยะเวลาไม่เกิน ๕ ปีนับถึงวันยื่นข้อเสนอด้านเทคนิคและเป็นผลงานที่เป็นคู่สัญญาโดยตรงกับส่วนราชการหน่วยงานตาม กฎหมายว่าด้วยระเบียบบริหารราชการส่วนท้องถิ่นหน่วยงานอื่นซึ่งมีกฎหมายบัญญัติให้มีฐานะเป็นราชการ บริหารส่วนท้องถิ่นรัฐวิสาหกิจหรือหน่วยงานเอกชนที่กรมทางหลวงเชื่อถือ

๒.๑๒ ผู้ยื่นข้อเสนอที่ยื่นข้อเสนอในรูปแบบของ "กิจการร่วมค้า" ต้องมีคุณสมบัติดังนี้

(๑) การกำหนดสัดส่วนในการเข้าร่วมค้าของคู่สัญญา

กรณีที่ข้อตกลงฯ กำหนดให้ผู้เข้าร่วมค้ารายใดรายหนึ่งเป็นผู้เข้าร่วมค้าหลัก ข้อตกลงฯ จะต้องมีการกำหนดสัดส่วนหน้าที่ และความรับผิดชอบในปริมาณงาน สิ่งของ หรือมูลค่าตาม สัญญาของผู้เข้าร่วมค้าหลักมากกว่าผู้เข้าร่วมค้ารายอื่นทุกราย

(๒) กรณีที่ข้อตกลงฯ กำหนดให้ผู้เข้าร่วมค้ารายใดรายหนึ่งเป็นผู้เข้าร่วมค้าหลัก กิจการร่วมค้านั้นต้องใช้ผลงานของผู้เข้าร่วมค้าหลักรายเดียวเป็นผลงานของกิจการร่วมค้าที่ยื่นข้อเสนอ

สำหรับข้อตกลงฯ ที่ไม่ได้กำหนดให้ผู้เข้าร่วมค้ารายใดเป็นผู้เข้าร่วมค้าหลักผู้ เข้าร่วมค้าทุกรายจะต้องมีคุณสมบัติครบถ้วนตามเงื่อนไขที่กำหนดไว้ในเอกสารเชิญชวน

(๓) การยื่นข้อเสนอของกิจการร่วมค้า

(๓.๑) กรณีที่ข้อตกลงฯ กำหนดให้มีการมอบหมายแบบข้อตกลงคุณธรรมผู้ เข้าร่วมค้ารายใดรายหนึ่ง เป็นผู้ยื่นข้อเสนอในนามกิจการร่วมค้า การยื่นข้อเสนอดังกล่าวไม่ต้องมีหนังสือ มอบอำนาจ

สำหรับข้อตกลงฯ ที่ไม่ได้กำหนดให้ผู้เข้าร่วมค้ารายใดเป็นผู้ยื่นข้อเสนอ ผู้เข้าร่วมค้าทุกรายจะต้องลงลายมือชื่อในหนังสือมอบอำนาจให้ผู้เข้าร่วมค้ารายใดรายหนึ่งเป็นผู้ยื่นข้อเสนอใน นามกิจการร่วมค้า

(๓.๒) การยื่นข้อเสนอด้วยวิธีประกวดราคาอิเล็กทรอนิกส์ (e - bidding) ให้ผู้ เข้าร่วมค้าที่ได้รับมอบหมายหรือมอบอำนาจตามข้อ (๔.๑) ดำเนินการซื้อเอกสารประกวดราคาอิเล็กทรอนิกส์ กรณีที่มีการจำหน่ายเอกสารซื้อหรือจ้าง

๒.๑๓ ผู้ยื่นข้อเสนอต้องลงทะเบียนที่มีข้อมูลถูกต้องครบถ้วนในระบบจัดซื้อจัดจ้างภาค รัฐด้วย อิเล็กทรอนิกส์ (Electronic Government Procurement : e-GP) ของกรมบัญชีกลาง

๒.๑๔ ผู้ยื่นข้อเสนอต้องมีมูลค่าสุทธิของกิจการ ดังนี้

๑. กรณีผู้ยื่นข้อเสนอเป็นนิติบุคคลที่จัดตั้งขึ้นตามกฎหมายไทยหรือต่างประเทศ

ซึ่งได้จดทะเบียนเกินกว่า ๑ ปี ต้องมีมูลค่าสุทธิของกิจการ จากผลต่างระหว่างสินทรัพย์สุทธิหักด้วยหนี้สินสุทธิ ที่ปรากฏในงบแสดงฐานะการเงินที่มีการตรวจรับรองแล้ว ซึ่งจะต้องแสดงค่าเป็นบวก ๑ ปีสุดท้ายก่อนวันยื่นข้อเสนอ งบแสดงฐานะการเงิน ๑ ปีสุดท้ายก่อนวันยื่นข้อเสนอ หมายถึง งบแสดงฐานะการเงินย้อนไปก่อนวันที่หน่วยงานของรัฐกำหนดให้เป็นวันยื่นข้อเสนอ ๑ ปีปฏิทิน เว้นแต่กรณีนิติบุคคลที่จัดตั้งขึ้นตามกฎหมายไทย หากวันยื่นข้อเสนอเป็นช่วงระยะเวลาที่กรมพัฒนาธุรกิจการค้ากำหนดให้นิติบุคคลยื่นงบแสดงฐานะการเงินกับกรมพัฒนาธุรกิจการค้า ซึ่งจะอยู่ในช่วงเดือนมกราคม - เดือนพฤษภาคม ของทุกปี โดยนิติบุคคลที่เป็นผู้ยื่นข้อเสนอที่ยังอยู่ในช่วงของการยื่นงบแสดงฐานะการเงินกับกรมพัฒนาธุรกิจการค้า คือ ช่วงเดือนมกราคม - เดือนพฤษภาคม กรณีนี้ให้สามารถยื่นงบแสดงฐานะการเงินย้อนไปอีก ๑ ปี ได้

๒. กรณีผู้ยื่นข้อเสนอเป็นนิติบุคคลที่จัดตั้งขึ้นตามกฎหมายไทย ซึ่งยังไม่มีรายงานงบแสดงฐานะการเงินกับกรมพัฒนาธุรกิจการค้า หรือกรณีผู้ยื่นข้อเสนอเป็นนิติบุคคลที่จัดตั้งขึ้นตามกฎหมายต่างประเทศซึ่งยังไม่มีรายงานงบแสดงฐานะการเงิน ให้พิจารณาการกำหนดมูลค่าของทุนจดทะเบียน โดยผู้ยื่นข้อเสนอจะต้องมีทุนจดทะเบียนที่เรียกชำระมูลค่าหุ้นแล้ว ณ วันที่ยื่นข้อเสนอ ไม่ต่ำกว่า ๘ ล้านบาท

๓. สำหรับการจัดซื้อจัดจ้างครั้งหนึ่งที่มีวงเงินเกิน ๕๐๐,๐๐๐ บาทขึ้นไป กรณีผู้ยื่นข้อเสนอเป็นบุคคลธรรมดา ให้พิจารณาจากหนังสือรับรองบัญชีเงินฝาก ไม่เกิน ๙๐ วันก่อนวันยื่นข้อเสนอ โดยต้องมีเงินฝากคงเหลือในบัญชีธนาคารเป็นมูลค่า ๑ ใน ๔ ของมูลค่างบประมาณของโครงการหรือรายการที่ยื่นข้อเสนอในแต่ละครั้ง และหากเป็นผู้ชนะการจัดซื้อจัดจ้างหรือเป็นผู้ได้รับการคัดเลือกจะต้องแสดงหนังสือรับรองบัญชีเงินฝากที่มีมูลค่าดังกล่าวอีกครั้งหนึ่งในวันลงนามในสัญญา

๔. กรณีที่ผู้ยื่นข้อเสนอไม่มีมูลค่าสุทธิของกิจการหรือทุนจดทะเบียน หรือมีแต่ไม่เพียงพอที่จะเข้ายื่นข้อเสนอ สามารถดำเนินการได้ดังนี้

(๑) กรณีผู้ยื่นข้อเสนอเป็นนิติบุคคลที่จัดตั้งขึ้นตามกฎหมายไทย หรือบุคคลธรรมดาที่ถือสัญชาติไทย ผู้ยื่นข้อเสนอสามารถขอวงเงินสินเชื่อ โดยต้องมีวงเงินสินเชื่อ ๑ ใน ๔ ของมูลค่างบประมาณของโครงการหรือรายการที่ยื่นข้อเสนอในแต่ละครั้ง จะเป็นสินเชื่อที่ธนาคารภายในประเทศหรือบริษัทเงินทุนหรือบริษัทเงินทุนหลักทรัพย์ที่ได้รับอนุญาตให้ประกอบกิจการเงินทุนเพื่อการพาณิชย์ และประกอบธุรกิจค้าประกันตามประกาศของธนาคารแห่งประเทศไทย ตามรายชื่อบริษัทเงินทุนที่ธนาคารแห่งประเทศไทยแจ้งเวียนให้ทราบ โดยพิจารณาจากยอดเงินรวมของวงเงินสินเชื่อที่สำนักงานใหญ่รับรอง หรือที่สำนักงานสาขารับรอง (กรณีได้รับมอบอำนาจจากสำนักงานใหญ่) ซึ่งออกให้แก่ผู้ยื่นข้อเสนอ นับถึงวันยื่นข้อเสนอไม่เกิน ๙๐ วัน

(๒) กรณีผู้ยื่นข้อเสนอเป็นนิติบุคคลที่จัดตั้งขึ้นตามกฎหมายต่างประเทศ หรือบุคคลธรรมดาที่มีได้ถือสัญชาติไทย ผู้ยื่นข้อเสนอสามารถขอวงเงินสินเชื่อ โดยต้องมีวงเงินสินเชื่อ ๑ ใน ๔ ของมูลค่างบประมาณของโครงการหรือรายการที่ยื่นข้อเสนอในแต่ละครั้ง จะเป็นสินเชื่อที่ธนาคารภายในประเทศหรือบริษัทเงินทุนหรือบริษัทเงินทุนหลักทรัพย์ที่ได้รับอนุญาตให้ประกอบกิจการเงินทุนเพื่อการพาณิชย์ และประกอบธุรกิจค้าประกันตามประกาศของธนาคารแห่งประเทศไทย ตามรายชื่อบริษัทเงินทุนที่ธนาคาร แห่ง

ประเทศไทยแจ้งเวียนให้ทราบ หรือเป็นสินเชื่อที่ธนาคารต่างประเทศหรือบริษัทเงินทุนหลักทรัพย์ที่ได้รับ อนุญาตให้ประกอบกิจการเงินทุนเพื่อการพาณิชย์และประกอบธุรกิจค้าประกันตามประกาศของธนาคารกลาง ต่างประเทศนั้น ตามรายชื่อบริษัทที่ธนาคารกลางต่างประเทศนั้นแจ้งเวียนให้ทราบ โดยพิจารณาจากยอดเงิน รวมของวงเงินสินเชื่อที่สำนักงานใหญ่รับรอง หรือที่สำนักงานสาขารับรอง (กรณีได้รับมอบอำนาจจากสำนัก งานใหญ่) ซึ่งออกให้แก่ผู้ยื่นข้อเสนอ นับถึงวันยื่นข้อเสนอไม่เกิน ๙๐ วัน

๕. กรณีผู้ยื่นข้อเสนอเป็นนิติบุคคลที่จัดตั้งขึ้นตามกฎหมายต่างประเทศ หรือ บุคคลธรรมดาที่มีได้ถือสัญชาติไทยตามข้อ ๒ ข้อ ๓ และข้อ ๔ (๒) มูลค่าจะต้องเป็นไปตามอัตราแลกเปลี่ยน เงินตรา ตามประกาศที่ธนาคารแห่งประเทศไทยกำหนด ในช่วงระหว่างวันที่เผยแพร่ประกาศและเอกสาร ประกวดราคาในระบบจัดซื้อจัดจ้างภาครัฐด้วยอิเล็กทรอนิกส์ (e - GP) จนถึงวันเสนอราคา

ทั้งนี้ ผู้ยื่นข้อเสนอจะต้องยื่นเอกสารที่แสดงให้เห็นถึงข้อมูลเกี่ยวกับมูลค่าสุทธิ ของกิจการแล้วแต่กรณี ประกอบกับเอกสารดังกล่าวจะต้องผ่านการรับรองตามระเบียบกระทรวง การต่างประเทศว่าด้วยการรับรองเอกสาร พ.ศ. ๒๕๓๙ และที่แก้ไขเพิ่มเติม กำหนด โดยจะต้องยื่นเอกสารดัง กล่าวในวันยื่นข้อเสนอ หากผู้ยื่นข้อเสนอไม่ได้มีการยื่นเอกสารดังกล่าวมาพร้อมกับการยื่นข้อเสนอให้ถือว่าผู้ยื่น ข้อเสนอรายนั้นยื่นเอกสารไม่ครบถ้วนตามเงื่อนไขที่กำหนดไว้ในเอกสารประกวดราคา

๖. กรณีตาม ข้อ ๑ - ข้อ ๕ ไม่ใช่บังคับกรณีดังต่อไปนี้

(๖.๑) กรณีที่ผู้ยื่นข้อเสนอเป็นหน่วยงานของรัฐภายในประเทศ

(๖.๒) นิติบุคคลที่จัดตั้งขึ้นตามกฎหมายไทยที่อยู่ระหว่างการฟื้นฟูกิจการตาม พระราชบัญญัติล้มละลาย พ.ศ. ๒๕๘๓ และที่แก้ไขเพิ่มเติม

(๖.๓) งานจ้างก่อสร้างที่กรมบัญชีกลางได้ขึ้นทะเบียนผู้ประกอบการงาน ก่อสร้างแล้ว และงานจ้างก่อสร้างที่หน่วยงานของรัฐที่ได้มีการจัดทำบัญชีผู้ประกอบการงานก่อสร้างที่มี คุณสมบัติเบื้องต้นไว้แล้วก่อนวันที่พระราชบัญญัติการจัดซื้อจัดจ้างฯ มีผลใช้บังคับ

(๖.๔) การจัดซื้อจัดจ้างตามมาตรา ๕๖ วรรคหนึ่ง (๒) (ข) และ (ค) แห่ง พระราชบัญญัติการจัดซื้อจัดจ้างฯ

(๖.๕) การซื้อสังหาริมทรัพย์และการเช่าสังหาริมทรัพย์

(๖.๖) กรณีงานจ้างบริการหรืองานจ้างเหมาบริการกับบุคคลธรรมดา เช่น จ้าง พนักงานขับรถ ครูชาวต่างชาติ พนักงานเก็บขยะ พนักงานบันทึกข้อมูล เป็นต้น

๒.๑๕ ผู้ยื่นข้อเสนอต้องไม่ขาดคุณสมบัติตามหลักเกณฑ์การพิจารณาคุณสมบัติผู้มีสิทธิ เสนอราคางานจ้างเหมาของกรมทางหลวง

๒.๑๖ คุณสมบัติที่นอกเหนือจากที่กล่าวมาข้างต้น ผู้ยื่นข้อเสนอต้องมีคุณสมบัติตรงตาม ขอบเขตของงาน (Term of Reference: TOR) ด้วย

### ๓. หลักฐานการยื่นข้อเสนอ

ผู้ยื่นข้อเสนอจะต้องเสนอเอกสารหลักฐานยื่นมาพร้อมกับการเสนอราคาทางระบบจัดซื้อ จัดจ้างภาครัฐด้วยอิเล็กทรอนิกส์ โดยแยกเป็น ๒ ส่วน คือ

### ๓.๑ ส่วนที่ ๑ อย่างน้อยต้องมีเอกสารดังต่อไปนี้

(๑) ในกรณีผู้ยื่นข้อเสนอเป็นนิติบุคคล

(ก) ห้างหุ้นส่วนสามัญหรือห้างหุ้นส่วนจำกัด ให้ยื่นสำเนาหนังสือรับรองการจดทะเบียนนิติบุคคล บัญชีรายชื่อหุ้นส่วนผู้จัดการ

(ข) บริษัทจำกัดหรือบริษัทมหาชนจำกัด ให้ยื่นสำเนาหนังสือรับรองการจดทะเบียนนิติบุคคล หนังสือบริคณห์สนธิ บัญชีรายชื่อกรรมการผู้จัดการ และบัญชีผู้ถือหุ้นรายใหญ่ (ถ้ามี)

(๒) ในกรณีผู้ยื่นข้อเสนอเป็นบุคคลธรรมดาหรือคณะบุคคลที่มีใช้นิติบุคคล ให้ยื่นสำเนาบัตรประจำตัวประชาชนของผู้ยื่น ข้อเสนอข้อตกลงที่แสดงถึงการเข้าเป็นหุ้นส่วน (ถ้ามี) สำเนาบัตรประจำตัวประชาชนของผู้เป็นหุ้นส่วน หรือสำเนาหนังสือเดินทางของผู้เป็นหุ้นส่วนที่ได้ถือสัญชาติไทย

(๓) ในกรณีผู้ยื่นข้อเสนอเป็นผู้ยื่นข้อเสนอรวมกันในฐานะเป็นผู้ร่วมค้า ให้ยื่นสำเนาสัญญาของการเข้าร่วมค้า และเอกสารตามที่ระบุไว้ใน (๑) หรือ (๒) ของผู้ร่วมค้า แล้วแต่กรณี

(๔) ผู้ยื่นข้อเสนอต้องแสดงหลักฐานเกี่ยวกับมูลค่าสุทธิของกิจการ ดังนี้

๑. กรณีผู้ยื่นข้อเสนอเป็นนิติบุคคลที่จัดตั้งขึ้นตามกฎหมายไทยหรือต่างประเทศ ซึ่งได้จดทะเบียนเกินกว่า ๑ ปี ต้องมีมูลค่าสุทธิของกิจการ จากผลต่างระหว่างสินทรัพย์สุทธิหักด้วยหนี้สินสุทธิที่ปรากฏในงบแสดงฐานะการเงินที่มีการตรวจรับรองแล้ว ซึ่งจะต้องแสดงค่าเป็นบวก ๑ ปีสุดท้าย ก่อนวันยื่นข้อเสนอ งบแสดงฐานะการเงิน ๑ ปีสุดท้ายก่อนวันยื่นข้อเสนอ หมายถึง งบแสดงฐานะการเงินย้อนไปก่อนวันที่หน่วยงานของรัฐกำหนดให้เป็นวันยื่นข้อเสนอ ๑ ปีปฏิทิน เว้นแต่กรณีนิติบุคคลที่จัดตั้งขึ้นตามกฎหมายไทย หากวันยื่นข้อเสนอเป็นช่วงระยะเวลาที่กรมพัฒนาธุรกิจการค้ากำหนดให้นิติบุคคล ยื่นงบแสดงฐานะการเงินกับกรมพัฒนาธุรกิจการค้า ซึ่งจะอยู่ในช่วงเดือนมกราคม - เดือนพฤษภาคม ของทุกปี โดยนิติบุคคลที่เป็นผู้ยื่นข้อเสนอที่ยังอยู่ในช่วงของการยื่นงบแสดงฐานะการเงินกับกรมพัฒนาธุรกิจการค้า คือ ช่วงเดือนมกราคม - เดือนพฤษภาคม กรณีนี้ให้สามารถยื่นงบแสดงฐานะการเงินย้อนไปอีก ๑ ปี ได้

๒. กรณีผู้ยื่นข้อเสนอเป็นนิติบุคคลที่จัดตั้งขึ้นตามกฎหมายไทยซึ่งยังไม่มี การรายงานงบแสดงฐานะการเงินกับกรมพัฒนาธุรกิจการค้า หรือกรณีผู้ยื่นข้อเสนอเป็นนิติบุคคลที่จัดตั้งขึ้น ตามกฎหมายต่างประเทศซึ่งยังไม่มี การรายงานงบแสดงฐานะการเงิน ให้พิจารณาการกำหนดมูลค่าของ ทุนจดทะเบียน โดยผู้ยื่นข้อเสนอจะต้องมีทุนจดทะเบียนที่เรียกชำระมูลค่าหุ้นแล้ว ณ วันที่ยื่นข้อเสนอ ไม่ต่ำกว่า ๘ ล้านบาท

๓. สำหรับการจัดซื้อจัดจ้างครั้งหนึ่งที่มีวงเงินเกิน ๕๐๐,๐๐๐ บาทขึ้นไป กรณีผู้ยื่นข้อเสนอเป็นบุคคลธรรมดา ให้พิจารณาจากหนังสือรับรองบัญชีเงินฝากไม่เกิน ๙๐ วัน ก่อนวันยื่น ข้อเสนอ โดยต้องมีเงินฝากคงเหลือในบัญชีธนาคารเป็นมูลค่า ๑ ใน ๔ ของมูลค่างบประมาณของโครงการหรือ รายการที่ยื่นข้อเสนอในแต่ละครั้ง และหากเป็นผู้ชนะการจัดซื้อจัดจ้างหรือเป็นผู้ได้รับการคัดเลือกจะต้อง แสดงหนังสือรับรองบัญชีเงินฝากที่มีมูลค่าดังกล่าวอีกครั้งหนึ่งในวันลงนามในสัญญา

๔. กรณีที่ผู้ยื่นข้อเสนอไม่มีมูลค่าสุทธิของกิจการหรือทุนจดทะเบียน หรือ มีแต่ไม่เพียงพอที่จะเข้ายื่นข้อเสนอ สามารถดำเนินการได้ดังนี้

(๑) กรณีผู้ยื่นข้อเสนอเป็นนิติบุคคลที่จัดตั้งขึ้นตามกฎหมายไทย หรือ บุคคลธรรมดาที่ถือสัญชาติไทย ผู้ยื่นข้อเสนอสามารถขอวงเงินสินเชื่อ โดยต้องมีวงเงินสินเชื่อ ๑ ใน ๔ ของ มูลค่างบประมาณของโครงการหรือรายการที่ยื่นข้อเสนอในแต่ละครั้ง จะเป็นสินเชื่อที่ธนาคารภายในประเทศ หรือบริษัทเงินทุนหรือบริษัทเงินทุนหลักทรัพย์ที่ได้รับอนุญาตให้ประกอบกิจการเงินทุนเพื่อการพาณิชย์และ ประกอบธุรกิจค้าประกันตามประกาศของธนาคารแห่งประเทศไทย ตามรายชื่อบริษัทเงินทุนที่ธนาคารแห่งประเทศไทยแจ้งเวียนให้ทราบ โดยพิจารณาจากยอดเงินรวมของวงเงินสินเชื่อที่สำนักงานใหญ่รับรอง หรือที่ สำนักงานสาขารับรอง (กรณีได้รับมอบอำนาจจากสำนักงานใหญ่) ซึ่งออกให้แก่ผู้ยื่นข้อเสนอ นับถึงวันยื่นข้อเสนอไม่เกิน ๙๐ วัน

(๒) กรณีผู้ยื่นข้อเสนอเป็นนิติบุคคลที่จัดตั้งขึ้นตามกฎหมายต่างประเทศ หรือบุคคลธรรมดาที่มีได้ถือสัญชาติไทย ผู้ยื่นข้อเสนอสามารถขอวงเงินสินเชื่อ โดยต้องมีวงเงินสินเชื่อ ๑ ใน ๔ ของมูลค่างบประมาณของโครงการหรือรายการที่ยื่นข้อเสนอในแต่ละครั้ง จะเป็นสินเชื่อที่ธนาคารภายในประเทศ หรือบริษัทเงินทุนหรือบริษัทเงินทุนหลักทรัพย์ที่ได้รับอนุญาตให้ประกอบกิจการเงินทุนเพื่อการพาณิชย์ และประกอบธุรกิจค้าประกันตามประกาศของธนาคารแห่งประเทศไทย ตามรายชื่อบริษัทเงินทุนที่ธนาคารแห่งประเทศไทยแจ้งเวียนให้ทราบ หรือเป็นสินเชื่อที่ธนาคารต่างประเทศหรือบริษัทเงินทุนหลักทรัพย์ที่ได้รับอนุญาตให้ประกอบกิจการเงินทุนเพื่อการพาณิชย์และประกอบธุรกิจค้าประกันตามประกาศของธนาคารกลางต่างประเทศนั้น ตามรายชื่อบริษัทที่ธนาคารกลางต่างประเทศนั้นแจ้งเวียนให้ทราบ โดยพิจารณาจากยอดเงินรวมของวงเงินสินเชื่อที่สำนักงานใหญ่รับรอง หรือที่สำนักงานสาขารับรอง (กรณีได้รับมอบอำนาจจากสำนักงานใหญ่) ซึ่งออกให้แก่ผู้ยื่นข้อเสนอ นับถึงวันยื่นข้อเสนอไม่เกิน ๙๐ วัน

๕. กรณีผู้ยื่นข้อเสนอเป็นนิติบุคคลที่จัดตั้งขึ้นตามกฎหมายต่างประเทศ หรือบุคคลธรรมดาที่มีได้ถือสัญชาติไทยตามข้อ ๒ ข้อ ๓ และข้อ ๔ (๒) มูลค่าจะต้องเป็นไปตามอัตรา แลกเปลี่ยนเงินตราตามประกาศที่ธนาคารแห่งประเทศไทยกำหนด ในช่วงระหว่างวันที่เผยแพร่ประกาศและ เอกสารประกวดราคาในระบบจัดซื้อจัดจ้างภาครัฐด้วยอิเล็กทรอนิกส์ (e - GP) จนถึงวันเสนอราคา

ทั้งนี้ ผู้ยื่นข้อเสนอจะต้องยื่นเอกสารที่แสดงให้เห็นถึงข้อมูลเกี่ยวกับ มูลค่าสุทธิของกิจการแล้วแต่กรณี ประกอบกับเอกสารดังกล่าวจะต้องผ่านการรับรองตามระเบียบกระทรวง การต่างประเทศว่าด้วยการรับรองเอกสาร พ.ศ. ๒๕๓๙ และที่แก้ไขเพิ่มเติม กำหนด โดยจะต้องยื่นเอกสารดังกล่าวในวันยื่นข้อเสนอ หากผู้ยื่นข้อเสนอได้มีการยื่นเอกสารดังกล่าวมาพร้อมกับการยื่นข้อเสนอให้ถือว่าผู้ยื่น ข้อเสนอรายนั้นยื่นเอกสารไม่ครบถ้วนตามเงื่อนไขที่กำหนดไว้ในเอกสารประกวดราคา

(๕) สำเนาใบทะเบียนพาณิชย์ สำเนาใบทะเบียนภาษีมูลค่าเพิ่ม พร้อมรับรอง สำเนาถูกต้อง (ถ้ามี)

(๖) บัญชีเอกสารส่วนที่ ๑ ทั้งหมดที่ได้ยื่นพร้อมกับการเสนอราคาทางระบบจัดซื้อจัดจ้างภาครัฐด้วยอิเล็กทรอนิกส์ ตามแบบในข้อ ๑.๗ (๑) โดยไม่ต้องแนบในรูปแบบ PDF File (Portable Document Format)

ทั้งนี้ เมื่อผู้ยื่นข้อเสนอดำเนินการแนบไฟล์เอกสารตามบัญชีเอกสารส่วนที่ ๑ ครบถ้วน ถูกต้องแล้ว ระบบจัดซื้อจัดจ้างภาครัฐด้วยอิเล็กทรอนิกส์จะสร้างบัญชีเอกสารส่วนที่ ๑ ตามแบบในข้อ ๑.๗ (๑) ให้โดยผู้ยื่นข้อเสนอไม่ต้องแนบบัญชีเอกสารส่วนที่ ๑ ดังกล่าวในรูปแบบ PDF File (Portable Document Format)

### ๓.๒ ส่วนที่ ๒ อย่างน้อยต้องมีเอกสารดังต่อไปนี้

- (๑) หลักประกันการเสนอราคา ตามข้อ ๕
- (๒) สำเนาหนังสือรับรองผลงานก่อสร้าง
- (๓) ยื่นเอกสารตามข้อ ๓ แบบสรุปรายการหรือรายละเอียดของงาน ตามขอบเขตของงาน (Term of Reference: TOR) พร้อมรับรองสำเนาถูกต้อง
- (๔) บัญชีเอกสารส่วนที่ ๒ ทั้งหมดที่ได้ยื่นพร้อมกับการเสนอราคาทางระบบจัดซื้อจัดจ้างภาครัฐด้วยอิเล็กทรอนิกส์ตามแบบในข้อ ๑.๗ (๒) โดยไม่ต้องแนบในรูปแบบ PDF File (Portable Document Format)

ทั้งนี้ เมื่อผู้ยื่นข้อเสนอดำเนินการแนบไฟล์เอกสารตามบัญชีเอกสารส่วนที่ ๒ ครบถ้วน ถูกต้องแล้ว ระบบจัดซื้อจัดจ้างภาครัฐด้วยอิเล็กทรอนิกส์จะสร้างบัญชีเอกสารส่วนที่ ๒ ตามแบบในข้อ ๑.๗ (๒) ให้โดยผู้ยื่นข้อเสนอไม่ต้องแนบบัญชีเอกสารส่วนที่ ๒ ดังกล่าวในรูปแบบ PDF File (Portable Document Format)

## ๔. การเสนอราคา

๔.๑ ผู้ยื่นข้อเสนอต้องยื่นข้อเสนอ และเสนอราคาทางระบบจัดซื้อจัดจ้างภาครัฐด้วยอิเล็กทรอนิกส์ตามที่กำหนดไว้ในเอกสารประกวดราคาอิเล็กทรอนิกส์นี้ โดยไม่มีเงื่อนไขใดๆ ทั้งสิ้น และจะต้องกรอกข้อความให้ถูกต้องครบถ้วน พร้อมทั้งหลักฐานแสดงตัวตนและทำการยืนยันตัวตนของผู้ยื่นข้อเสนอ โดยไม่ต้องแนบใบเสนอราคาในรูปแบบ PDF File (Portable Document Format)

๔.๒ ผู้ยื่นข้อเสนอจะต้องกรอกรายละเอียดการเสนอราคาในใบเสนอราคาตามแบบเอกสารประกวดราคาจ้างก่อสร้างด้วยวิธีประกวดราคาคาอิเล็กทรอนิกส์ (e-bidding) ข้อ ๑.๒ ให้ครบถ้วน โดยไม่ต้องยื่น ใบแจ้งปริมาณงานและราคาและใบบัญชีรายการก่อสร้าง ในรูปแบบ PDF File (Portable Document Format)

ในการเสนอราคาให้เสนอราคาเป็นเงินบาทและเสนอราคาได้เพียงครั้งเดียวและราคาเดียว โดยเสนอราคารวม หรือราคาต่อหน่วย หรือราคาต่อรายการ ตามเงื่อนไขที่ระบุไว้ตามข้อ ๖.๒ ให้ถูกต้อง ทั้งนี้ ราคาที่เสนอจะต้องตรงกันทั้งตัวเลขและตัวหนังสือ ถ้าตัวเลขและตัวหนังสือไม่ตรงกัน ให้ถือตัวหนังสือเป็นสำคัญ โดยคิดราคารวมทั้งสิ้นซึ่งรวมค่าภาษีมูลค่าเพิ่ม ภาษีอากรอื่นค่าขนส่ง ค่าจดทะเบียน และค่าใช้จ่ายที่ส่งแล้ว

ราคาที่เสนอจะต้องเสนอกำหนดยื่นราคาไม่น้อยกว่า ๒๐๐ วัน ตั้งแต่วันเสนอราคาโดยภายในกำหนดยื่นราคา ผู้ยื่นข้อเสนอต้องรับผิดชอบราคาที่ตนได้เสนอไว้และจะถอนการเสนอราคาไม่ได้

๔.๓ ผู้ยื่นข้อเสนอจะต้องเสนอกำหนดเวลาดำเนินการก่อสร้างแล้วเสร็จไม่เกิน ๑๗๐ วัน นับถัดจากวันลงนามในสัญญาจ้างก่อสร้าง

๔.๔ ผู้ยื่นข้อเสนอต้องนำเอกสารในส่วนที่เป็นสาระสำคัญที่มีปริมาณมากและเป็นอุปสรรคในการนำเข้าสู่ระบบได้แก่ ยื่นเอกสารตามข้อ ๓ แบบสรุปรายการหรือรายละเอียดของงาน ตามขอบเขตของงาน (Term of Reference: TOR) พร้อมรับรองสำเนาถูกต้อง พร้อมสรุปจำนวนเอกสารดังกล่าวมาส่ง ณ กรมทางหลวง ภายใน ๑ วันนับถัดจากวันเสนอราคา โดยผู้ยื่นข้อเสนอต้องลงลายมือชื่อ พร้อมประทับตราสำคัญของนิติบุคคล (ถ้ามี) กำกับในเอกสารนั้นด้วย และ upload ไฟล์แบบสรุปจำนวนเอกสารในรูปแบบ PDF File (Portable Document Format) ผ่านระบบจัดซื้อจัดจ้างภาครัฐด้วยอิเล็กทรอนิกส์

๔.๕ ก่อนเสนอราคา ผู้ยื่นข้อเสนอควรตรวจสอบร่างสัญญา แบบรูปและรายละเอียด และขอบเขตของงานฯลฯ ให้ถี่ถ้วนและเข้าใจเอกสารประกวดราคาอิเล็กทรอนิกส์ทั้งหมดเสียก่อนที่ จะตกลงยื่นข้อเสนอตามเงื่อนไขในเอกสารประกวดราคาอิเล็กทรอนิกส์

๔.๖ ผู้ยื่นข้อเสนอจะต้องยื่นข้อเสนอและเสนอราคาทางระบบจัดซื้อจัดจ้างภาครัฐ ด้วย อิเล็กทรอนิกส์ในวันที่ ระหว่างเวลา น. ถึง น. และเวลาในการเสนอราคาให้ ถือตามเวลาของระบบจัดซื้อจัดจ้างภาครัฐด้วยอิเล็กทรอนิกส์เป็นเกณฑ์

เมื่อพ้นกำหนดเวลายื่นข้อเสนอและเสนอราคาแล้ว จะไม่รับเอกสารการยื่นข้อเสนอ และการเสนอราคาใดๆ โดยเด็ดขาด

๔.๗ ผู้ยื่นข้อเสนอต้องจัดทำเอกสารสำหรับใช้ในการเสนอราคาในรูปแบบ ไฟล์เอกสาร ประเภท PDF File (Portable Document Format) โดยผู้ยื่นข้อเสนอต้องเป็นผู้รับผิดชอบตรวจสอบความครบถ้วน ถูกต้อง และชัดเจนของเอกสาร PDF File ก่อนที่จะยืนยันการเสนอราคา แล้วจึงส่งข้อมูล (Upload) เพื่อเป็นการเสนอราคาให้แก่กรม ผ่านทางระบบจัดซื้อจัดจ้างภาครัฐด้วยอิเล็กทรอนิกส์

๔.๘ คณะกรรมการพิจารณาผลการประกวดราคาอิเล็กทรอนิกส์จะดำเนินการตรวจสอบ คุณสมบัติของผู้ยื่นข้อเสนอแต่ละรายว่า เป็นผู้ยื่นข้อเสนอที่มีผลประโยชน์ร่วมกันกับผู้ยื่นเสนอรายอื่น ตามข้อ ๑.๖ (๑) หรือไม่ หากปรากฏว่าผู้ยื่นข้อเสนอรายใดเป็นผู้ยื่นข้อเสนอที่มีผลประโยชน์ร่วมกันกับผู้ยื่นข้อเสนอรายอื่น คณะกรรมการพิจารณาผลฯ จะตัดรายชื่อผู้ยื่นข้อเสนอราคาที่มีผลประโยชน์ร่วมกันนั้นออกจากการเป็นผู้ยื่นข้อเสนอ

หากปรากฏต่อคณะกรรมการพิจารณาผลฯ ว่า ก่อนหรือในขณะ ที่มีการพิจารณาข้อเสนอ มีผู้ยื่นเสนอรายใดกระทำการอันเป็นการขัดขวางการแข่งขันอย่างเป็นธรรมตาม ข้อ ๑.๖ (๒) และคณะกรรมการพิจารณาผลฯ เชื่อว่ามีการกระทำความอันเป็นการขัดขวางการแข่งขันอย่างเป็นธรรม คณะ กรรมการพิจารณาผลฯ จะตัดรายชื่อผู้ยื่นข้อเสนอรายนั้นออกจากการเป็นผู้ยื่นข้อเสนอ และกรม จะพิจารณา ลงโทษผู้ยื่นข้อเสนอดังกล่าวเป็นผู้ทำงาน เว้นแต่ กรม จะพิจารณาเห็นว่า ผู้ยื่นข้อเสนอรายนั้น มิใช่เป็นผู้ริเริ่ม ให้มีการกระทำดังกล่าวและได้ให้ความร่วมมือเป็นประโยชน์ต่อการพิจารณาของกรม

๔.๙ ผู้ยื่นข้อเสนอจะต้องปฏิบัติ ดังนี้

(๑) ปฏิบัติตามเงื่อนไขที่ระบุไว้ในเอกสารประกวดราคาอิเล็กทรอนิกส์

(๒) ราคาที่เสนอจะต้องเป็นราคาที่รวมภาษีมูลค่าเพิ่ม และภาษีอื่นๆ (ถ้ามี) รวมค่าใช้จ่ายที่ส่งมอบแล้ว

(๓) ผู้ยื่นข้อเสนอจะต้องลงทะเบียนเพื่อเข้าสู่กระบวนการเสนอราคา ตามวัน เวลา ที่กำหนด

(๔) ผู้ยื่นข้อเสนอจะถอนการเสนอราคาที่เสนอแล้วไม่ได้

(๕) ผู้ยื่นข้อเสนอต้องศึกษาและทำความเข้าใจในระบบและวิธีการเสนอราคา ด้วยวิธีประกวดราคาอิเล็กทรอนิกส์ ของกรมบัญชีกลางที่แสดงไว้ในเว็บไซต์ [www.gprocurement.go.th](http://www.gprocurement.go.th)

๔.๑๐ ผู้ยื่นข้อเสนอที่เป็นผู้ชนะการเสนอราคาต้องจัดทำแผนการใช้พัสดุที่ผลิตภายใน ประเทศและแผนการใช้เหล็กที่ผลิตในประเทศ โดยยื่นให้หน่วยงานของรัฐภายใน ๖๐ วัน นับถัดจากวันลงนาม ในสัญญา เว้นแต่กรณีที่ระยะเวลาดำเนินการตามสัญญาไม่เกิน ๖๐ วัน

๔.๑๑ คู่สัญญาต้องจัดทำแผนการทำงานมาให้ภายใน ๑๕ วัน นับถัดจากวันลงนามใน สัญญา เว้นแต่เป็นกรณีสัญญาที่มีอายุไม่เกิน ๙๐ วัน หรือกรณีการจ้างก่อสร้างซึ่งสัญญาหรือบันทึกข้อตกลงเป็น หนังสือที่มีวงเงินไม่เกิน ๕๐๐,๐๐๐ บาท ทั้งนี้ แผนการทำงานดังกล่าวให้ถือเป็นเอกสารส่วนหนึ่งของสัญญา

## ๕. หลักประกันการเสนอราคา

ผู้ยื่นข้อเสนอต้องวางหลักประกันการเสนอราคาพร้อมกับการเสนอราคาทางระบบการ จัดซื้อจัดจ้างภาครัฐด้วยอิเล็กทรอนิกส์ โดยใช้หลักประกันอย่างหนึ่งอย่างใดดังต่อไปนี้ จำนวน ๑,๑๐๐,๐๐๐.๐๐ บาท (หนึ่งล้านหนึ่งแสนบาทถ้วน)

๕.๑ เงินสด

๕.๒ หนังสือค้ำประกันอิเล็กทรอนิกส์ของธนาคารภายในประเทศตามแบบที่คณะกรรมการนโยบายกำหนด

๕.๓ พันธบัตรรัฐบาลไทย

๕.๔ หนังสือค้ำประกันของบริษัทเงินทุนหรือบริษัทเงินทุนหลักทรัพย์ที่ได้รับอนุญาต ให้ ประกอบกิจการเงินทุนเพื่อการพาณิชย์และประกอบธุรกิจค้ำประกันตามประกาศของธนาคารแห่งประเทศไทย ตามรายชื่อบริษัทเงินทุนที่ธนาคารแห่งประเทศไทยแจ้งเวียนให้ทราบ โดยอนุโลมให้ใช้ตามตัวอย่าง หนังสือค้ำประกันของธนาคารที่คณะกรรมการนโยบายกำหนด

กรณีที่ผู้ยื่นข้อเสนอ นำพันธบัตรรัฐบาลไทยหรือหนังสือค้ำประกันของบริษัทเงินทุนหรือ บริษัทเงินทุนหลักทรัพย์ มาวางเป็นหลักประกันการเสนอราคาจะต้องส่งต้นฉบับเอกสารดังกล่าวมาให้กรม ตรวจสอบความถูกต้องในวันที่ ระหว่างเวลา น. ถึง น.

กรณีที่ผู้ยื่นข้อเสนอประสงค์จะวางหลักประกันการเสนอราคาเป็นเงินสด ให้ผู้ยื่นข้อเสนอ ดำเนินการชำระเงินผ่านช่องทางการชำระเงิน ดังนี้

ผ่านบริการรับชำระเงิน (Bill Payment) ผ่านระบบ KTB Corporate Online ตามใบ แจ้งการชำระเงิน ที่แนบมาพร้อมกับเอกสารเชิญชวนนี้

และส่งหลักฐานการชำระเงินกับธนาคาร พร้อมทั้งแบบแจ้งความประสงค์ชำระเงินค่า

หลักประกันการเสนอราคา (เฉพาะกรณีที่มีหลักประกันการเสนอราคาหลายรายการพิจารณา) มาให้ กรม ตรวจสอบความถูกต้อง โดยยื่นมาพร้อมกับการยื่นข้อเสนอผ่านระบบ e-GP โดยการชำระเงินและส่งหลักฐาน การชำระเงินให้ดำเนินการในวันและเวลาที่หน่วยงานของรัฐกำหนดให้เป็นวันและเวลาเสนอราคาเท่านั้น

กรณีที่ผู้ยื่นข้อเสนอที่ยื่นข้อเสนอในรูปแบบของ "กิจการร่วมค้า" ประสงค์จะใช้หนังสือ คำประกันอิเล็กทรอนิกส์ของธนาคารในประเทศเป็นหลักประกันการเสนอราคาให้ระบุชื่อผู้เข้าร่วมค้ารายที่ สัญญาร่วมค้ากำหนดให้เป็นผู้ยื่นข้อเสนอให้กับหน่วยงานของรัฐเป็นผู้ยื่นข้อเสนอ

หลักประกันการเสนอราคาตามข้อนี้ กรมจะคืนให้ผู้ยื่นข้อเสนอหรือผู้ค้าประกันภายใน ๑๕ วัน นับถัดจากวันที่กรมได้พิจารณาเห็นชอบรายงานผลคัดเลือกผู้ชนะการประกวดราคาเรียบร้อยแล้ว เว้นแต่ผู้ยื่นข้อเสนอรายที่คัดเลือกไว้ซึ่งเสนอราคาต่ำสุดหรือได้คะแนนรวมสูงสุดไม่เกิน ๓ ราย ให้คืนได้ต่อเมื่อ ได้ทำสัญญาหรือข้อตกลง หรือผู้ยื่นข้อเสนอได้พ้นจากข้อผูกพันแล้ว

การคืนหลักประกันการเสนอราคา ไม่ว่าในกรณีใด ๆ จะคืนให้โดยไม่มีดอกเบี้ย

## ๖. หลักเกณฑ์และสิทธิในการพิจารณา

๖.๑ ในการพิจารณาผลการยื่นข้อเสนอประกวดราคาอิเล็กทรอนิกส์ครั้งนี้ กรมจะ พิจารณาตัดสินโดยใช้ หลักเกณฑ์ราคาประกอบเกณฑ์อื่น

### ๖.๒ การพิจารณาผู้ชนะการยื่นข้อเสนอ

กรณีใช้หลักเกณฑ์ราคาประกอบเกณฑ์อื่น ในการพิจารณาผู้ชนะการยื่นข้อเสนอ กรมจะพิจารณาโดยให้คะแนนตามปัจจัยหลักและน้ำหนักที่กำหนด ดังนี้

#### ๖.๒.๑ งานก่อสร้างสถานีตรวจสอบน้ำหนักลูกข่าย (Virtual Weigh Station)

ทางหลวงหมายเลข ๑๒ ตอนกลางสะพานมิตรภาพที่แม่สอด(เขตแดนไทย/พม่า) - แม่ละเมา จ.ตาก ๑ แห่ง

(๑) ราคาที่ยื่นข้อเสนอ กำหนดน้ำหนักเท่ากับร้อยละ ๔๐.๐๐ โดยมี วิธีการให้คะแนน ดังนี้  $100 - (((\text{ราคาของผู้เสนอราคา} - \text{ราคาต่ำสุด}) / \text{ราคาต่ำสุด}) * 100)$

(๒) ข้อเสนอด้านเทคนิคหรือข้อเสนออื่นๆ กำหนดน้ำหนักเท่ากับร้อยละ ๖๐.๐๐ ประกอบด้วย

(๒.๑) หลักการทำงาน แผนงาน และคุณลักษณะของอุปกรณ์ กำหนดน้ำหนักเท่ากับร้อยละ ๕๑.๐๐ โดยมีวิธีการให้คะแนน ดังนี้

๑.๑ ระบบ WEIGH-IN-MOTION (WIM) FOR VWS

๑.๒ ระบบโทรทัศน์วงจรปิด (CCTV) FOR VWS

๑.๓ ระบบควบคุมการอ่านป้ายทะเบียน (License Plate Recognition System) FOR VWS

๑.๔ ระบบส่วนควบอื่นๆ

#### หลักการทำงานและวิธีการปฏิบัติ

- มีรายละเอียดหลักการทำงานและวิธีปฏิบัติ ร้อยละคะแนน ๘๐

- มีรายละเอียดหลักการทำงานและวิธีปฏิบัติที่ชัดเจน สามารถทำงานได้จริง ร้อยละคะแนน ๙๐

- มีรายละเอียดหลักการทำงานและวิธีปฏิบัติที่ชัดเจน เป็นไปตามความต้องการของกรมทางหลวงและ

สามารถนำไปใช้ทำงานได้จริงอย่างมีประสิทธิภาพ ร้อยละคะแนน ๑๐๐

แผนงาน แผนผัง รายละเอียดอุปกรณ์ พร้อมตำแหน่งที่ตั้ง

- มีรายละเอียด แผนงาน แผนผัง รายละเอียดอุปกรณ์ พร้อมตำแหน่งติดตั้ง ร้อยละคะแนน ๘๐
- มีรายละเอียด แผนงาน แผนผัง รายละเอียดอุปกรณ์ พร้อมตำแหน่งติดตั้ง ชัดเจน สามารถทำงานได้จริง ร้อยละคะแนน ๙๐

- มีรายละเอียด แผนงาน แผนผัง รายละเอียดอุปกรณ์ พร้อมตำแหน่งติดตั้ง ชัดเจน เป็นไปตามความต้องการของกรมทางหลวงและสามารถทำงานได้จริงอย่างมีประสิทธิภาพ ร้อยละคะแนน ๑๐๐

ประสิทธิภาพของอุปกรณ์

- คุณลักษณะของอุปกรณ์ที่เสนอเป็นไปตามขอบเขตของงาน ร้อยละคะแนน ๘๐
- คุณลักษณะของอุปกรณ์ที่เสนอดีกว่าที่ระบุในขอบเขตของงาน ร้อยละคะแนน ๙๐
- คุณลักษณะของอุปกรณ์ที่เสนอดีกว่าที่ระบุในขอบเขตของงานเป็นไปตามความต้องการของกรมทางหลวง และสามารถนำไปใช้ทำงานได้จริงอย่างมีประสิทธิภาพ ร้อยละคะแนน ๑๐๐

(๒.๒) ผลงานที่เกี่ยวข้อง กำหนดน้ำหนักเท่ากับร้อยละ ๖.๐๐

โดยมีวิธีการให้คะแนน ดังนี้

- มีผลงานที่เกี่ยวข้องกับงาน ๑ โครงการ ร้อยละคะแนน ๘๐
- มีผลงานที่เกี่ยวข้องกับงานโครงการมากกว่า ๑ โครงการแต่ไม่เกิน ๕ โครงการ ร้อยละคะแนน ๙๐
- มีผลงานที่เกี่ยวข้องกับงานมากกว่า ๕ โครงการ ร้อยละคะแนน ๑๐๐

(๒.๓) แผนงานและการบำรุงรักษา กำหนดน้ำหนักเท่ากับร้อยละ

๓.๐๐ โดยมีวิธีการให้คะแนน ดังนี้

- มีรายละเอียดแต่ไม่ชัดเจน ร้อยละคะแนน ๗๐
- มีรายละเอียดที่ชัดเจน ร้อยละคะแนน ๘๐
- มีรายละเอียดที่ชัดเจน สามารถดำเนินงานได้จริง ร้อยละคะแนน ๙๐
- มีรายละเอียดที่ชัดเจน สามารถดำเนินงานได้จริงและมีประสิทธิภาพ ร้อยละคะแนน ๑๐๐

โดยกำหนดให้น้ำหนักรวมทั้งหมดเท่ากับร้อยละ ๑๐๐

โดยกรมทางหลวงจะพิจารณาข้อเสนอเฉพาะรายที่ผ่านหลักเกณฑ์การพิจารณาข้อเสนอด้านคุณภาพที่ได้คะแนนรวมไม่น้อยกว่าร้อยละ ๘๕ และคะแนนในแต่ละหัวข้อไม่น้อยกว่าร้อยละ ๗๐ และกรมทางหลวงจะพิจารณาตัดสินผลการพิจารณาคัดเลือกโดยใช้หลักเกณฑ์คะแนนรวมด้านคุณภาพและด้านราคาจากผู้ยื่นข้อเสนอที่ผ่านเกณฑ์ด้านคุณภาพแล้วเท่านั้น โดยพิจารณาให้คะแนนตามปัจจัยหลักและน้ำหนักที่กำหนด

(๑) ด้านราคา จะพิจารณาจากราคารวมที่ยื่นเสนอ กำหนดค่าน้ำหนักเท่ากับร้อยละ ๔๐

(๒) ด้านคุณภาพ จะพิจารณาจากข้อเสนอทางด้านเทคนิค กำหนดค่าน้ำหนักเท่ากับร้อยละ

กรมทางหลวงจะพิจารณาคัดเลือกจากรายที่ได้คะแนนรวมข้อเสนอด้านคุณภาพและด้านราคา สูงสุดตาม พ.ร.บ. การจัดซื้อจัดจ้างและการบริหารพัสดุภาครัฐ พ.ศ. ๒๕๖๐ มาตรา ๖๕(๖) มาเจรจาต่อรองให้ ได้ราคาที่เหมาะสมในกรณีที่ผู้ยื่นข้อเสนอรายที่คัดเลือกไว้ไม่ยอมเข้าทำสัญญาหรือข้อตกลงกับหน่วยงานของ รัฐภายในเวลาที่กำหนด ให้คณะกรรมการพิจารณาผู้ยื่นข้อเสนอที่ได้คะแนนรวมข้อเสนอด้านคุณภาพและด้าน ราคาสูงสุดลำดับถัดไป นอกจากนี้ในกรณีที่ปรากฏว่าราคาของผู้ยื่นข้อเสนอที่ชนะหรือได้รับการคัดเลือกยังสูง กว่าวงเงินที่จะจ้าง จะพิจารณาดำเนินการตามระเบียบกระทรวงการคลัง ว่าด้วยการจัดซื้อจัดจ้างและการ บริหารพัสดุภาครัฐ พ.ศ. ๒๕๖๐ ต่อไป

๖.๓ หากผู้ยื่นข้อเสนอรายใดมีคุณสมบัติไม่ถูกต้องตามข้อ ๒ หรือยื่นหลักฐานการยื่น ข้อเสนอไม่ถูกต้อง หรือไม่ครบถ้วนตามข้อ ๓ หรือยื่นข้อเสนอไม่ถูกต้องตามข้อ ๔ คณะกรรมการพิจารณาผลฯ จะไม่รับพิจารณาข้อเสนอของผู้ยื่นข้อเสนอรายนั้น เว้นแต่ ผู้ยื่นข้อเสนอรายใดเสนอเอกสารทางเทคนิคหรือ แบบรูปและรายการละเอียดและขอบเขตของงานที่จะจ้างไม่ครบถ้วน หรือเสนอรายละเอียดแตกต่างไปจาก เงื่อนไขที่กรมกำหนดไว้ในประกาศและเอกสารประกวดราคาอิเล็กทรอนิกส์ ในส่วนที่มีใช้สาระสำคัญและความ แตกต่างนั้น ไม่มีผลทำให้เกิดการได้เปรียบเสียเปรียบ ต่อผู้ยื่นข้อเสนอรายอื่น หรือเป็นการผิดพลาดเล็กน้อย คณะกรรมการพิจารณาผลฯ อาจพิจารณาผ่อนปรนการตัดสินสิทธิ ผู้ยื่นข้อเสนอรายนั้น

๖.๔ กรมสงวนสิทธิ์ไม่พิจารณาข้อเสนอของผู้ยื่นข้อเสนอโดยไม่มีการผ่อนผัน ในกรณี ดังต่อไปนี้

(๑) ไม่กรอกชื่อผู้ยื่นข้อเสนอในการเสนอราคาทางระบบจัดซื้อจัดจ้าง ด้วย อิเล็กทรอนิกส์

(๒) เสนอรายละเอียดแตกต่างไปจากเงื่อนไขที่กำหนดในเอกสาร ประกวดราคา อิเล็กทรอนิกส์ที่เป็นสาระสำคัญ หรือมีผลทำให้เกิดความได้เปรียบเสียเปรียบแก่ผู้ยื่นข้อเสนอ รายอื่น

๖.๕ ในการตัดสินการประกวดราคาอิเล็กทรอนิกส์หรือในการทำสัญญา คณะ กรรมการพิจารณาผลฯ หรือกรม มีสิทธิให้ผู้ยื่นข้อเสนอชี้แจงข้อเท็จจริงเพิ่มเติมได้ กรมมีสิทธิที่จะไม่รับข้อ เสนอ ไม่รับราคา หรือไม่ทำสัญญา หากข้อเท็จจริงดังกล่าวไม่เหมาะสมหรือไม่ถูกต้อง

๖.๖ กรมทรงไว้ซึ่งสิทธิที่จะไม่รับราคาต่ำสุด หรือราคาหนึ่งราคาใด หรือราคาที่เสนอ ทั้งหมดก็ได้ และอาจพิจารณาเลือกจ้างในจำนวน หรือขนาด หรือเฉพาะรายการหนึ่งรายการใด หรืออาจจะ ยกเลิก การประกวดราคาอิเล็กทรอนิกส์โดยไม่พิจารณาจัดจ้างก่อสร้างเลยก็ได้ สุดแต่จะพิจารณา ทั้งนี้ เพื่อ ประโยชน์ของทางราชการเป็นสำคัญ และให้ถือว่าการตัดสินของ กรมเป็นเด็ดขาด ผู้ยื่นข้อเสนอจะเรียกร้องค่า ใช้จ่าย หรือค่าเสียหายใดๆ มิได้ รวมทั้ง กรมจะพิจารณายกเลิกการประกวดราคาอิเล็กทรอนิกส์และลงโทษผู้ ยื่นข้อเสนอเป็นผู้ทำงาน ไม่ว่าจะเป็นผู้ยื่นข้อเสนอที่ได้รับการคัดเลือกหรือไม่ก็ตาม หากมีเหตุที่เชื่อถือว่ายื่น ข้อเสนอกระทำการโดยไม่สุจริต เช่น การเสนอเอกสารอันเป็นเท็จ หรือใช้ชื่อบุคคลธรรมดา หรือนิติบุคคลอื่น มาเสนอราคาแทน เป็นต้น

ในกรณีที่ผู้ยื่นข้อเสนอรายที่เสนอราคาต่ำสุด เสนอราคาต่ำจนคาดหมายได้ว่าไม่

อาจดำเนินงานตามเอกสารประกวดราคาอิเล็กทรอนิกส์ได้ คณะกรรมการพิจารณาผลฯ หรือกรม จะให้ผู้ยื่นข้อเสนอขึ้นชี้แจงและแสดงหลักฐานที่ทำให้เชื่อได้ว่า ผู้ยื่นข้อเสนอสามารถดำเนินการตามเอกสารประกวดราคาอิเล็กทรอนิกส์ให้เสร็จสมบูรณ์ หากคำชี้แจงไม่เป็นที่รับฟังได้ กรม มีสิทธิที่จะไม่รับข้อเสนอหรือไม่รับราคาของผู้ยื่นข้อเสนอรายนั้น ทั้งนี้ ผู้ยื่นข้อเสนอดังกล่าวไม่มีสิทธิเรียกร้องค่าใช้จ่ายหรือค่าเสียหายใดๆ จากกรม

๖.๗ ก่อนลงนามในสัญญา กรม อาจประกาศยกเลิกการประกวดราคาอิเล็กทรอนิกส์ หากปรากฏว่ามีการกระทำที่เข้าลักษณะผู้ยื่นข้อเสนอที่ชนะการประกวดราคาหรือที่ได้รับการคัดเลือกมีผลประโยชน์ร่วมกัน หรือมีส่วนได้เสียกับผู้ยื่นข้อเสนอรายอื่น หรือขัดขวางการแข่งขันอย่างเป็นธรรม หรือสมยอมกันกับผู้ยื่นข้อเสนอรายอื่น หรือเจ้าหน้าที่ในการเสนอราคา หรือส่อว่ากระทำการทุจริตอื่นใดในการเสนอราคา

## ๗. การทำสัญญาจ้างก่อสร้าง

ผู้ชนะการประกวดราคาอิเล็กทรอนิกส์จะต้องทำสัญญาจ้างตามแบบสัญญา ดังระบุในข้อ ๑.๓ หรือทำข้อตกลงเป็นหนังสือกับกรม ภายใน ๓๐ วัน นับถัดจากวันที่ได้รับแจ้ง และจะต้องวางหลักประกันสัญญาเป็นจำนวนเงินเท่ากับร้อยละ ๕ ของราคาค่าจ้างที่ประกวดราคาอิเล็กทรอนิกส์ ให้กรมยึดถือไว้ในขณะทำสัญญาโดยใช้หลักประกันอย่างหนึ่งอย่างใด ดังต่อไปนี้

๗.๑ เงินสด

๗.๒ เช็คหรือตราพท์ที่ธนาคารเซ็นสั่งจ่าย ซึ่งเป็นเช็คหรือตราพท์ลงวันที่ที่ใช้เช็คหรือตราพท์นั้น ชำระต่อเจ้าหน้าที่ในวันทำสัญญา หรือก่อนวันนั้นไม่เกิน ๓ วันทำการ

๗.๓ หนังสือค้ำประกันของธนาคารภายในประเทศ ตามตัวอย่างที่คณะกรรมการนโยบายกำหนด ดังระบุในข้อ ๑.๔ (๒) หรือจะเป็นหนังสือค้ำประกันอิเล็กทรอนิกส์ตามวิธีการที่กรมบัญญัติกลางกำหนด

๗.๔ หนังสือค้ำประกันของบริษัทเงินทุน หรือบริษัทเงินทุนหลักทรัพย์ที่ได้รับอนุญาตให้ประกอบกิจการเงินทุนเพื่อการพาณิชย์และประกอบธุรกิจค้ำประกันตามประกาศของธนาคารแห่งประเทศไทย ตามรายชื่อบริษัทเงินทุนที่ธนาคารแห่งประเทศไทยแจ้งเวียนให้ทราบ โดยอนุโลมให้ใช้ตามตัวอย่างหนังสือค้ำประกันของธนาคารที่คณะกรรมการนโยบายกำหนด ดังระบุในข้อ ๑.๔ (๒)

๗.๕ พันธบัตรรัฐบาลไทย

หลักประกันนี้จะคืนให้ โดยไม่มีดอกเบี้ยภายใน ๑๕ วันนับถัดจากวันที่ผู้ชนะการประกวดราคาอิเล็กทรอนิกส์ (ผู้รับจ้าง) พ้นจากข้อผูกพันตามสัญญาจ้างแล้ว

## ๘. ค่าจ้างและการจ่ายเงิน

กรมจะจ่ายค่าจ้างต่อหน่วยของงานแต่ละรายการที่ได้ทำสำเร็จจริงตามราคาต่อหน่วย ที่กำหนดไว้ในใบแจ้งปริมาณงานและราคา นอกจากในกรณีต่อไปนี้

(๑) เมื่อปริมาณงานที่ทำเสร็จจริงในส่วนที่เกินกว่าร้อยละ ๑๒๕ (หนึ่งร้อยยี่สิบห้า) แต่ไม่เกินร้อยละ ๑๕๐ (หนึ่งร้อยห้าสิบ) ของปริมาณงานที่กำหนดไว้ในสัญญาหรือใบแจ้งปริมาณงานและราคา จะจ่ายให้ในอัตราร้อยละ ๙๐ (เก้าสิบ) ของราคาต่อหน่วยตามสัญญา

(๒) เมื่อปริมาณงานที่ทำเสร็จจริงในส่วนที่เกินกว่าร้อยละ ๑๕๐ (หนึ่งร้อยห้าสิบ) ของ

ปริมาณงานที่กำหนดไว้ในสัญญาหรือใบแจ้งปริมาณงานและราคา จะจ่ายให้อัตราร้อยละ ๘๓ (แปดสิบสาม) ของราคาต่อหน่วยตามสัญญา

(๓) เมื่อปริมาณงานที่ทำเสร็จจริงน้อยกว่าร้อยละ ๗๕ (เจ็ดสิบห้า) ของปริมาณงานที่กำหนดไว้ในสัญญาหรือใบแจ้งปริมาณงานและราคา จะจ่ายให้ตามราคาต่อหน่วยในสัญญา และจะจ่ายเพิ่มชดเชยเป็นค่า overhead และ mobilization สำหรับงานรายการนั้น ในอัตราร้อยละ ๑๗ (สิบเจ็ด) ของผลต่างระหว่างปริมาณงานทั้งหมดของงานรายการนั้นตามสัญญาโดยประมาณ กับปริมาณงานที่ทำเสร็จจริงคุณด้วยราคาต่อหน่วยตามสัญญา ทั้งนี้ การจ่ายเงินเพิ่มชดเชยเป็นค่า Overhead และ Mobilization ดังกล่าว ผู้ว่าจ้างจะจ่ายให้แก่ผู้รับจ้างในงวดสุดท้ายของการจ่ายเงินค่างานตามสัญญา

(๔) กรมจะจ่ายเงินที่เพิ่มขึ้นตาม (๑) และ (๒) ดังกล่าวข้างต้น ในงวดสุดท้ายของการจ่ายเงิน หรือก่อนงวดสุดท้ายของการจ่ายเงิน ตามที่กรมจะพิจารณาตามที่เห็นสมควร เว้นแต่กรณีที่กรมพิจารณาเห็นว่าปริมาณงานที่ทำเสร็จจริงดังกล่าว มิได้มีส่วนเกี่ยวข้องกับงานอื่นที่เหลือ อีกทั้งงานที่เหลืออยู่ก็มิได้มีผลกระทบต่อจ่ายเงินค่างานที่แล้วเสร็จจริงในงวดดังกล่าว ทั้งนี้ กรม อาจจ่ายเงินที่เพิ่มขึ้นให้แก่ผู้รับจ้างพร้อมกับการจ่ายเงินค่างานงวดนั้น ๆ และการพิจารณาว่างานใดอยู่ในหลักเกณฑ์ดังกล่าวหรือไม่เป็นดุลพินิจโดยเด็ดขาดของกรม

กรมจะจ่ายเงินค่าจ้างให้แก่ผู้รับจ้างเป็นรายเดือนตามเนื้องานที่ทำเสร็จจริงเมื่อกรมหรือเจ้าหน้าที่ของ กรม ได้ทำการตรวจสอบผลงานที่ทำเสร็จแล้ว และปรากฏว่าเป็นที่พอใจตรงตามข้อกำหนดแห่งสัญญาทุกประการ กรม จะออกหนังสือรับรองการรับมอบงานนั้นไว้แก่ผู้รับจ้าง

การจ่ายเงินงวดสุดท้ายจะจ่ายให้เมื่องานทั้งหมดตามสัญญาได้แล้วเสร็จทุก

ประการ

#### ๙. อัตราค่าปรับ

ค่าปรับตามสัญญาจ้างแนบท้ายเอกสารประกวดราคาอิเล็กทรอนิกส์นี้ หรือข้อตกลงจ้างเป็นหนังสือจะกำหนด ดังนี้

๙.๑ กรณีที่ผู้รับจ้างนำงานที่รับจ้างไปจ้างช่วงให้ผู้อื่นทำอีกทอดหนึ่งโดยไม่ได้รับอนุญาตจากกรม จะกำหนดค่าปรับสำหรับการฝ่าฝืนดังกล่าวเป็นจำนวนร้อยละ ๑๒ ของวงเงินของงานจ้างช่วงนั้น

๙.๒ กรณีที่ผู้รับจ้างปฏิบัติผิดสัญญาจ้างก่อสร้าง นอกเหนือจากข้อ ๙.๑ จะกำหนดค่าปรับเป็นรายวันเป็นจำนวนเงินตายตัวในอัตราร้อยละ ๐.๒๕ ของราคางานจ้าง

#### ๑๐. การรับประกันความชำรุดบกพร่อง

ผู้ชนะการประกวดราคาอิเล็กทรอนิกส์ซึ่งได้ทำสัญญาจ้าง ตามแบบ ดังระบุในข้อ ๑.๓ หรือข้อตกลงจ้างเป็นหนังสือแล้วแต่กรณี จะต้องรับประกันความชำรุดบกพร่องของงานจ้างที่เกิดขึ้นภายในระยะเวลา ไม่น้อยกว่า ๒ ปี นับถัดจากวันที่กรมได้รับมอบงาน โดยต้องบริหารจัดการซ่อมแซมแก้ไขให้ใช้งานได้ตั้งเดิมภายใน ๑๕ วัน นับถัดจากวันที่ได้รับแจ้งความชำรุดบกพร่อง

## ๑๑. การจ่ายเงินล่วงหน้า

ผู้ยื่นข้อเสนอที่มีสิทธิเสนอขอรับเงินล่วงหน้า ในอัตราไม่เกินร้อยละ ๑๕ ของราคาค่าจ้างทั้งหมด แต่ทั้งนี้จะต้องส่งมอบหลักประกันเงินล่วงหน้า เป็นพันธบัตรรัฐบาลไทย หรือหนังสือค้ำประกันหรือหนังสือค้ำประกันอิเล็กทรอนิกส์ของธนาคารภายในประเทศ ตามแบบดั่งระบุในข้อ ๑.๔ (๓) ให้แก่กรมก่อนการรับเงินล่วงหน้า

## ๑๒. การหักเงินประกันผลงาน

ในการจ่ายเงินแต่ละงวด กรมจะหักเงินจำนวนร้อยละ ๑๐ ของเงินที่ต้องจ่ายในงวดนั้น เพื่อเป็น ประกันผลงาน ในกรณีที่เงินประกันผลงานจะต้องถูกหักไว้ทั้งสิ้นไม่ต่ำกว่า ๖ เดือน (สำหรับสัญญาที่เป็นราคาต่อหน่วย) หรือจำนวน - บาท (สำหรับสัญญาที่เป็นราคาเหมารวม) ผู้รับจ้างมีสิทธิที่จะขอเงินประกันผลงานคืน โดยผู้รับจ้างจะต้องนำหนังสือค้ำประกันของธนาคาร หรือหนังสือค้ำประกันอิเล็กทรอนิกส์ของธนาคารภายในประเทศตามแบบหนังสือค้ำประกันดั่งระบุในข้อ ๑.๔ (๔) มาวางไว้ต่อกรม เพื่อเป็นหลักประกันแทน

กรมจะคืนเงินประกันผลงาน และ/หรือหนังสือค้ำประกันของธนาคารดังกล่าวให้แก่ผู้รับจ้างพร้อมกับการจ่ายเงินค่าจ้างงวดสุดท้าย

## ๑๓. ข้อสงวนสิทธิ์ในการยื่นข้อเสนอและอื่น ๆ

๑๓.๑ เงินค่าจ้างสำหรับงานจ้างครั้งนี้ ได้มาจากเงินงบประมาณประจำปี พ.ศ. ๒๕๖๙ การลงนามในสัญญาจะกระทำต่อเมื่อ กรมได้รับอนุมัติเงิน ค่าก่อสร้างจากเงินงบประมาณประจำปี พ.ศ. ๒๕๖๙

๑๓.๒ เมื่อกรมได้คัดเลือกผู้ยื่นข้อเสนอรายใดให้เป็นผู้รับจ้าง และได้ตกลงจ้าง ตามการประกวดราคาอิเล็กทรอนิกส์แล้ว ถ้าผู้รับจ้างจะต้องส่งหรือนำสิ่งของมาเพื่องานจ้างดังกล่าวเข้ามาจากต่างประเทศ และของนั้นต้องนำเข้ามาโดยทางเรือในเส้นทางที่มีเรือไทยเดินอยู่ และสามารถให้บริการรับขนได้ตามที่รัฐมนตรีว่าการกระทรวงคมนาคมประกาศกำหนด ผู้ยื่นข้อเสนอซึ่งเป็นผู้รับจ้างจะต้องปฏิบัติตามกฎหมายว่าด้วยการส่งเสริมการพาณิชย์นาวี ดังนี้

(๑) แจกการส่งหรือนำสิ่งของดังกล่าวเข้ามาจากต่างประเทศต่อกรมเจ้าท่า ภายใน ๗ วัน นับตั้งแต่วันที่ผู้รับจ้างส่งหรือซื้อของจากต่างประเทศ เว้นแต่เป็นของที่รัฐมนตรีว่าการกระทรวงคมนาคมประกาศยกเว้นให้บรรทุกโดยเรืออื่นได้

(๒) จัดการให้สิ่งของดังกล่าวบรรทุกโดยเรือไทย หรือเรือที่มีสิทธิเช่นเดียวกับเรือไทยจากต่างประเทศมายังประเทศไทย เว้นแต่จะได้รับอนุญาตจากกรมเจ้าท่า ให้บรรทุกสิ่งของนั้น โดยเรืออื่น ที่มีใจเรือไทย ซึ่งจะต้องได้รับอนุญาตเช่นนั้นก่อนบรรทุกของลงเรืออื่น หรือเป็นของที่รัฐมนตรีว่าการกระทรวงคมนาคมประกาศยกเว้นให้บรรทุกโดยเรืออื่น

(๓) ในกรณีที่มิปฏิบัติตาม (๑) หรือ (๒) ผู้รับจ้างจะต้องรับผิดชอบตามกฎหมายว่าด้วยการส่งเสริมการพาณิชย์นาวี

๑๓.๓ ผู้ยื่นข้อเสนอซึ่งกรมได้คัดเลือกแล้ว ไม่ไปทำสัญญาหรือข้อตกลงจ้างเป็นหนังสือ

ภายในเวลาที่กำหนดดังระบุไว้ในข้อ ๗ กรมจะริบหลักประกันการยื่นข้อเสนอ หรือเรียกธำนาจจากผู้ออกหนังสือค้ำประกัน การยื่นข้อเสนอทันที และอาจพิจารณาเรียกธำนาจให้ชดใช้ความเสียหายอื่น (ถ้ามี) รวมทั้งจะพิจารณาให้เป็นผู้ทำงาน ตามระเบียบกระทรวงการคลังว่าด้วยการจัดซื้อจัดจ้างและการบริหารพัสดุภาครัฐ

๑๓.๔ กรมสงวนสิทธิ์ที่จะแก้ไขเพิ่มเติมเงื่อนไข หรือข้อกำหนดในแบบสัญญาหรือข้อตกลงจ้างเป็นหนังสือให้เป็นไปตามความเห็นของสำนักงานอัยการสูงสุด (ถ้ามี)

๑๓.๕ ในกรณีที่เอกสารแนบท้ายเอกสารประกวดราคาอิเล็กทรอนิกส์ มีความขัดหรือแย้งกันผู้ยื่นข้อเสนอจะต้องปฏิบัติตามคำวินิจฉัยของกรม คำวินิจฉัยดังกล่าวให้ถือเป็นที่สุด และ ผู้ยื่นข้อเสนอไม่มีสิทธิเรียกร้องค่าใช้จ่ายใดๆ เพิ่มเติม

๑๓.๖ กรม อาจประกาศยกเลิกการจัดจ้างในกรณีต่อไปนี้ได้ โดยที่ผู้ยื่นข้อเสนอจะเรียกร้องค่าเสียหายใดๆ จากกรมไม่ได้

(๑) กรมไม่ได้รับการจัดสรรเงินที่จะใช้ในการจัดจ้างหรือได้รับจัดสรรแต่ไม่เพียงพอที่จะทำการจัดจ้างครั้งนี้ต่อไป

(๒) มีการกระทำที่เข้าลักษณะผู้ยื่นข้อเสนอที่ชนะการจัดจ้างหรือที่ได้รับการคัดเลือกมี ผลประโยชน์ร่วมกัน หรือมีส่วนได้เสียกับผู้ยื่นข้อเสนอรายอื่น หรือขัดขวางการแข่งขันอย่างเป็นธรรมหรือสมยอมกันกับผู้ยื่นข้อเสนอรายอื่น หรือเจ้าหน้าที่ในการเสนอราคา หรือสื่อว่ากระทำการทุจริตอื่นใดในการเสนอราคา

(๓) การทำการจัดจ้างครั้งนี้ต่อไปอาจก่อให้เกิดความเสียหายแก่กรม หรือกระทบต่อประโยชน์สาธารณะ

(๔) กรณีอื่นในทำนองเดียวกับ (๑) (๒) หรือ (๓) ตามที่กำหนดในกฎกระทรวงซึ่งออกตามความในกฎหมายว่าด้วยการจัดซื้อจัดจ้างและการบริหารพัสดุภาครัฐ

๑๓.๗ ผู้ยื่นข้อเสนอจะต้องเลือกช่องทางการอุทธรณ์และช่องทางการรับหนังสือแจ้งตอบผลการพิจารณาอุทธรณ์ไว้ตั้งแต่ขั้นตอนการยื่นข้อเสนอ และหากผู้ยื่นข้อเสนอมีความประสงค์ที่จะอุทธรณ์ผลการประกาศผู้ชนะการจัดซื้อจัดจ้าง จะต้องยื่นอุทธรณ์และรับหนังสือแจ้งตอบการพิจารณาอุทธรณ์ผ่านช่องทางที่ได้เลือกไว้เท่านั้น

#### ๑๔. การปรับราคาค่างานก่อสร้าง

การปรับราคาค่างานก่อสร้างตามสูตรการปรับราคาตั้งระบุในข้อ ๑.๕ จะนำมาใช้ในกรณีที่ ค่างานก่อสร้างลดลงหรือเพิ่มขึ้น โดยวิธีการต่อไปนี้

ตามเงื่อนไข หลักเกณฑ์ สูตรและวิธีคำนวณที่ใช้กับสัญญาแบบปรับราคาได้ตามมติ คณะรัฐมนตรีเมื่อวันที่ ๒๒ สิงหาคม ๒๕๓๒ เรื่อง การพิจารณาช่วยเหลือผู้ประกอบการอาชีพงานก่อสร้าง ตามหนังสือสำนักเลขาธิการคณะรัฐมนตรี ที่ นร ๐๒๐๓/ว ๑๐๙ ลงวันที่ ๒๔ สิงหาคม ๒๕๓๒

สูตรการปรับราคา (สูตรค่า K) จะต้องคงที่ที่ระดับที่กำหนดไว้ในวันแล้วเสร็จตามที่กำหนดไว้ในสัญญา หรือภายในระยะเวลาที่กรมได้ขยายออกไป โดยจะใช้สูตรของทางราชการที่ระบุในข้อ ๑.๕

๑๕. การปฏิบัติตามกฎหมายและระเบียบ

ในระหว่างระยะเวลาการก่อสร้าง ผู้ยื่นข้อเสนอที่ได้รับการคัดเลือกให้เป็นผู้รับจ้างต้องปฏิบัติตามหลักเกณฑ์ที่กฎหมายและระเบียบได้กำหนดไว้โดยเคร่งครัด

๑๖. การประเมินผลการปฏิบัติงานของผู้ประกอบการ

กรม สามารถนำผลการปฏิบัติงานแล้วเสร็จตามสัญญาของผู้ยื่นข้อเสนอที่ได้รับการคัดเลือกให้ เป็นผู้รับจ้างเพื่อนำมาประเมินผลการปฏิบัติงานของผู้ประกอบการ

ทั้งนี้ หากผู้ยื่นข้อเสนอที่ได้รับการคัดเลือกไม่ผ่านเกณฑ์ที่กำหนดจะถูกระงับการยื่นข้อเสนอหรือทำสัญญากับกรม ไว้ชั่วคราว

กรมทางหลวง โดย สำนักงานควบคุมน้ำหนัทยานพาหนะ

พฤศจิกายน ๒๕๖๘

## หมายเหตุ

ผู้ประกอบการสามารถจัดเตรียมเอกสารประกอบการเสนอราคา (เอกสารส่วนที่ ๑ และเอกสารส่วนที่ ๒) ในระบบ e-GP ได้ ตั้งแต่วันที่โหลดเอกสารจนถึงวันเสนอราคา

เอกสารแนบท้ายเอกสารประกวดราคา แบบรูปรายการละเอียด ให้ผู้เสนอราคาดาวน์โหลดได้ที่เว็บไซต์ [www.doh.go.th](http://www.doh.go.th) ดังนี้

- (๑) รายการละเอียดและข้อกำหนดการก่อสร้างทางหลวง เล่มที่ ๑ และเล่มที่ ๒
- (๒) รายละเอียดและข้อกำหนดการจัดทำเครื่องหมายจราจรบนผิวทาง ฉบับกรกฎาคม ๒๕๕๑
- (๓) ข้อกำหนดและมาตรฐานทั่วไป งานติดตั้งไฟฟ้าแสงสว่างบนทางหลวง
- (๔) ข้อกำหนดและมาตรฐานทั่วไป งานติดตั้งไฟสัญญาณจราจรและไฟกระพริบบนทางหลวง
- (๕) คู่มือควบคุมงานก่อสร้างสะพานและท่อเหลี่ยม คสล.
- (๖) คู่มือมาตรฐานป้ายจราจร ฉบับมีนาคม ๒๕๖๑
- (๗) คู่มือมาตรฐานการออกแบบและติดตั้งป้ายจราจร ฉบับมีนาคม ๒๕๖๑
- (๘) คู่มือเครื่องหมายควบคุมการจราจรในงานก่อสร้าง งานบูรณะ และงานบำรุงรักษาทางหลวง

แผ่นดิน ฉบับมีนาคม ๒๕๖๑

(๙) คู่มือการติดตั้งป้ายจราจร และงานก่อสร้าง งานบูรณะ และงานบำรุงรักษาทางหลวงพิเศษ ฉบับมีนาคม ๒๕๖๑

- (๑๐) คู่มือการใช้อุปกรณ์ควบคุมการจราจรบริเวณพื้นที่ก่อสร้าง ฉบับกันยายน ๒๕๕๔
- (๑๑) รายละเอียดและหลักเกณฑ์งานบริหารการจราจรในระหว่างการก่อสร้าง
- (๑๒) ข้อกำหนดพิเศษ
- (๑๓) STANDARD DRAWINGS ปี ๒๐๑๕ Revision (๒๐๑๘ Edition)
- (๑๔) คู่มือแนวทางปฏิบัติด้านความปลอดภัยในระหว่างการก่อสร้างงานทางของกรมทางหลวง
- (๑๕) คู่มือแนวทางปฏิบัติด้านความปลอดภัยในระหว่างการก่อสร้างงานสะพานของกรมทางหลวง
- (๑๖) คู่มือการบริหารการจราจรระหว่างการก่อสร้าง
- (๑๗) รายละเอียดบัญชีเครื่องมือทดลองวัสดุก่อสร้างและเครื่องมือสำรวจ
- (๑๘) รายการป้ายและเครื่องหมายจราจรระหว่างการก่อสร้าง