

รายละเอียดคุณลักษณะเฉพาะของพัสดุที่จะจัดหา

งานปรับปรุงห้อง Server อาคารฝ่ายบริหารจัดการเก็บเงินค่าธรรมเนียม

๑. บทนำ

เนื่องด้วยห้อง Server ปัจจุบันของอาคารฝ่ายบริหารจัดการเก็บเงินค่าธรรมเนียมมีความเสื่อมสภาพจากการถูกใช้งานและรองรับอุปกรณ์สารสนเทศต่าง ๆ มาเป็นเวลานาน อีกทั้งระบบต่าง ๆ ในห้อง Server นั้นไม่ได้สอดคล้องตามมาตรฐานของข้อกำหนดการบริหารเทคโนโลยีสารสนเทศ เพื่อการจัดการที่ดีได้เท่าที่ควร และฝ่ายฯ เล็งเห็นว่าในปัจจุบันมีเทคโนโลยีการออกแบบ All-in-one ของห้อง Server แบบ Modular ที่ตอบโจทย์ขนาดห้องที่ใช้งานอยู่ปัจจุบัน จึงจำเป็นต้องมีการปรับปรุง ทดแทน และเพิ่มประสิทธิภาพของระบบสนับสนุนในห้อง Server ให้เหมาะสมกับสภาพการใช้งานในปัจจุบันให้มีความเป็นมาตรฐาน มีเสถียรภาพน่าเชื่อถือ และมีความปลอดภัยสูง ทั้งนี้ คำนึงถึงความจำเป็นและความเหมาะสมกับเทคโนโลยีปัจจุบัน เพื่อลดความเสี่ยงจากการหยุดทำงานของระบบสารสนเทศ (Down Time) ด้วยเหตุขัดข้องต่าง ๆ อีกด้วย

ดังนั้น กท. จึงจำเป็นต้องปรับปรุง ทดแทนระบบให้มีความพร้อมสำหรับการใช้งานในอนาคตให้เหมาะสมกับสภาพการใช้งานในปัจจุบันให้มีความเป็นมาตรฐาน มีเสถียรภาพน่าเชื่อถือ และมีความปลอดภัยสูง ทั้งนี้ คำนึงถึงความจำเป็นและความเหมาะสมกับเทคโนโลยีปัจจุบัน เพื่อลดความเสี่ยงจากการหยุดทำงานของระบบสารสนเทศ (Down Time) ด้วยเหตุขัดข้องต่าง ๆ

๒. คำจำกัดความ

กท.	หมายถึง	กองทางหลวงพิเศษระหว่างเมือง กรมทางหลวง
ผู้ว่าจ้าง	หมายถึง	กรมทางหลวง โดยกองทางหลวงพิเศษระหว่างเมือง
ผู้รับจ้าง	หมายถึง	ผู้ยื่นข้อเสนอที่มีคุณสมบัติตามข้อกำหนด ข้อ ๑๑ ซึ่งได้รับการพิจารณาคัดเลือก และได้ลงนามในสัญญาจ้างฯ กับกรมทางหลวง โดยกองทางหลวงพิเศษระหว่างเมือง
ผู้ยื่นข้อเสนอ	หมายถึง	นิติบุคคลหรือกลุ่มนิติบุคคลหรือกิจการร่วมค้า (Joint venture) ที่มีคุณสมบัติตามข้อ ๑๑ และมีสิทธิ์เข้ายื่นข้อเสนอเพื่อเข้ามารับจ้างดำเนินการโครงการนี้
บำรุงรักษาฯ	หมายถึง	การดูแลบำรุงรักษา ซ่อมแซม แก้ไข ปรับปรุงระบบฯ ให้สามารถใช้งานได้อย่างต่อเนื่องและตลอดเวลา การบำรุงรักษาเชิงป้องกันตามกำหนดเวลา (Preventive Maintenance, PM) และการซ่อมแซมแก้ไขในกรณีที่ระบบชำรุด (Corrective Maintenance, CM)
ห้อง Server	หมายถึง	ห้องสำหรับติดตั้งระบบคอมพิวเตอร์ และระบบเครือข่าย สำหรับระบบเก็บเงินค่าธรรมเนียมผ่านทาง (Toll Collection System) ระบบควบคุมการจราจรด้านอำนวยความสะดวก (Traffic Control System) และระบบสนับสนุนที่เป็นองค์ประกอบอื่น ๆ

๓. วัตถุประสงค์

- ๓.๑ เพื่อให้อาคารฝ่ายบริหารจัดการเก็บเงินค่าธรรมเนียมมีห้องศูนย์ข้อมูลระบบโมดูลาร์ (Modular Data Center) ที่มีมาตรฐานและปลอดภัย สามารถรองรับการปฏิบัติงานตามภารกิจได้อย่างมีประสิทธิภาพ
- ๓.๒ เพื่อลดความเสี่ยงการหยุดทำงานของระบบสารสนเทศ (Down Time) จากเหตุขัดข้องต่างๆ อันเนื่องมาจากเหตุการณ์ที่ไม่สามารถคาดการณ์ได้ เช่น จากปัญหาไฟฟ้าขัดข้อง อัคคีภัย อุปกรณ์ร้อนผิดปกติ หรือปัญหาจากการบุกรุกโดยบุคคลไม่ได้รับอนุญาต เป็นต้น
- ๓.๓ เพื่อปรับปรุงระบบ Server เดิม ให้มีส่วนบริหารจัดการและแจ้งเตือนอัตโนมัติ
- ๓.๔ เพื่อปรับปรุงระบบต่างๆ ในห้อง Server เดิม เช่น ระบบไฟฟ้าและสื่อสาร ระบบปรับอากาศ ปรับปรุงพื้นที่และ ดำเนินการจัดระเบียบอุปกรณ์ภายในห้องใหม่ให้ได้มาตรฐาน และสามารถรองรับการใช้งานได้อย่างเต็มประสิทธิภาพ

๔. ขอบเขตงาน

ดำเนินการปรับปรุงห้อง Server อาคารฝ่ายบริหารจัดการเก็บเงินค่าธรรมเนียมเดิม ให้เป็นศูนย์ข้อมูลแบบระบบโมดูลาร์ (Modular Data Center) ตามมาตรฐานสากลและข้อกำหนดด้านเทคโนโลยีสารสนเทศ โดยมีงานปรับปรุงพื้นที่และการจัดระเบียบอุปกรณ์ต่างๆ ในห้อง Server Room พร้อมทั้งติดตั้ง เชื่อมโยงอุปกรณ์คอมพิวเตอร์เดิมที่ กท. ใช้งานอยู่ ให้เข้ากับระบบโมดูลาร์ (Modular Data Center) ใหม่ ให้ครบถ้วนตาม ภาคผนวก ก. และ ภาคผนวก ข

๕. เงื่อนไขและข้อกำหนด

๕.๑ ข้อกำหนดทั่วไป

- ๕.๑.๑ ผู้รับจ้างต้องจัดทำส่งแผนการดำเนินโครงการภายใน ๗ วัน นับถัดจากวันลงนามในสัญญาจ้าง
- ๕.๑.๒ ผู้รับจ้างต้องจัดให้มีการประชุมเริ่มงานโครงการ (Kickoff Project) เพื่อชี้แจงทำความเข้าใจเกี่ยวกับรายละเอียดแผนงานและวิธีการดำเนินงานให้กับเจ้าหน้าที่ กท. ที่เกี่ยวข้องภายใน ๑๕ วันนับถัดจากวันลงนามในสัญญาจ้างโดยแจ้งกำหนดจัดประชุมเริ่มงานให้ทราบภายใน ๗ วันทำการนับถัดจากวันลงนามในสัญญาจ้าง
- ๕.๑.๓ อุปกรณ์ที่จัดซื้อต้องเป็นของแท้ ของใหม่ ไม่เคยใช้งานมาก่อน ไม่เป็นของเก่าเก็บอยู่ในสภาพที่สามารถใช้งานได้ทันทีและมีคุณสมบัติตามเอกสารใน ภาคผนวก ก.
- ๕.๑.๔ ผู้รับจ้างต้องดำเนินการสำรวจพื้นที่จุดติดตั้ง และศึกษารายละเอียด ออกแบบและรายละเอียดการติดตั้งอุปกรณ์ และการก่อสร้างอุปกรณ์เกี่ยวข้องทั้งหมด เพื่อให้ได้รายละเอียดตามข้อกำหนดได้ครบถ้วนสมบูรณ์
- ๕.๑.๕ ผู้รับจ้างต้องออกแบบงานปรับปรุงห้องภายในห้อง และออกแบบการติดตั้งระบบระบบโมดูลาร์ ดาต้าเซ็นเตอร์ (Modular Data Center) และอุปกรณ์ประกอบ โดยต้องคำนึงถึงผลกระทบกับอาคาร และระบบงานต่าง ๆ ที่ กท. ใช้งานอยู่ โดยการออกแบบติดตั้งจะต้องเป็นไปตามมาตรฐานทางวิศวกรรม และต้องมีวิศวกรเซ็นรับรอง โดยผู้รับจ้างจะต้องส่งการออกแบบติดตั้ง ภายใน ๓๐ วัน นับถัดจากวันลงนามในสัญญา ให้ผู้ว่าจ้างพิจารณาอนุมัติก่อนดำเนินการ
- ๕.๑.๖ ผู้รับจ้างจะต้องรื้อถอนอุปกรณ์เดิม พร้อมส่งคืน หรือนำไปเก็บไว้ตามที่ กท. กำหนด และระหว่างการรื้อถอน หากมีความเสียหายต่อระบบหรืออุปกรณ์ อาคารสถานที่

SM

whf.

✓

○

หรือสภาพแวดล้อม ผู้รับจ้างจะต้องดำเนินการซ่อมแซม แก้ไขคืนให้อยู่ในสภาพที่ดี
ดั้งเดิม และค่าใช้จ่ายผู้รับจ้างต้องรับผิดชอบทั้งสิ้น

- ๕.๑.๗ ผู้รับจ้างจะต้องติดตั้งงานระบบโมดูลาร์ดาต้าเซ็นเตอร์ (Modular Data Center)
และงานปรับปรุงห้องและจัดระเบียบอุปกรณ์ภายในห้อง พร้อมแนวเดินสายไฟ ท่อ
ต่าง ๆ และอุปกรณ์ประกอบ พร้อมเชื่อมโยงระบบให้สามารถทำงานได้สมบูรณ์ตาม
ภาคผนวก ก.
- ๕.๑.๘ ผู้รับจ้างจะต้องดำเนินการย้ายอุปกรณ์เดิมที่อยู่ในห้อง Server และนำไปติดตั้ง และ
เชื่อมโยงในระบบโมดูลาร์ ดาต้าเซ็นเตอร์ (Modular Data Center) ที่ติดตั้งใหม่
พร้อมเชื่อมโยงระบบให้สามารถทำงานได้สมบูรณ์ โดยขณะโอนย้ายระบบ ต้องส่งผล
กระทบต่อการทำงานของระบบ ที่ กท. ใช้งานอยู่ ให้น้อยที่สุด หากเกิดปัญหาหรือ
ข้อขัดข้องของระบบฯ จนทำให้ไม่สามารถใช้งานได้ ในระหว่างการดำเนินการ ผู้รับจ้าง
จะต้องเป็นผู้รับผิดชอบความเสียหายที่เกิดขึ้นทั้งหมดจะต้องไม่กระทบกับระบบที่ กท.
ใช้งานอยู่โดยเด็ดขาด ทั้งนี้ผู้รับจ้างต้องส่งแผนการโอนย้ายให้ ผู้ควบคุมงานอนุมัติ
ก่อนการดำเนินงาน
- ๕.๑.๙ ผู้รับจ้างจะต้องดำเนินการปรับปรุงห้อง Server และจัดระเบียบอุปกรณ์ภายในห้อง อาคาร
ฝ่ายบริหารจัดการเก็บเงินค่าธรรมเนียม ตามภาคผนวก ข. โดยผู้รับจ้างจะต้องส่งการ
ออกแบบการติดตั้ง ภายใน ๓๐ วัน นับถัดจากวันลงนามในสัญญา ให้ผู้ว่าจ้างพิจารณา
อนุมัติก่อนดำเนินการ
- ๕.๑.๑๐ ภายในระยะเวลาของการดำเนินงาน ผู้รับจ้างต้องมีผู้เชี่ยวชาญและผู้ประสานงาน
ตามที่ผู้ว่าจ้างกำหนดตลอดระยะเวลาในโครงการ โดย กท. จะเป็นผู้ประสานงานกับ
หน่วยงานที่เกี่ยวข้อง เพื่อให้การดำเนินงานเป็นไปตามวัตถุประสงค์
- ๕.๑.๑๑ ผู้รับจ้างจะต้องดำเนินการบำรุงรักษาเชิงป้องกันตามเวลาที่กำหนด (PM) ทุกๆ ๓
เดือน และการซ่อมแซมแก้ไขในกรณีที่ระบบชำรุด (CM) เพื่อให้ระบบฯ สามารถใช้
งานได้อย่างต่อเนื่องและมีประสิทธิภาพ ตลอดระยะเวลารับประกันผลงาน
- ๕.๑.๑๒ ผู้รับจ้างต้องจัดทำแบบ Shop Drawing ของระบบที่จัดทำในครั้งนี้ พร้อมอุปกรณ์
ประกอบ โดยส่งมอบรายงานพร้อมการส่งงานงวดสุดท้าย
- ๕.๑.๑๓ ผู้รับจ้างจะต้องจัดทำและเสนอ แผนงาน/ผลงาน รายเดือนดังต่อไปนี้
- ๕.๑.๑๓.๑ แผนดำเนินงานของเดือนถัดไป ภายในวันที่ ๒๕ ของทุกเดือนปัจจุบัน
- ๕.๑.๑๓.๒ ผลดำเนินงานของเดือนที่ผ่านมาภายในสิ้นเดือน ของทุกเดือนปัจจุบัน
ประกอบด้วยรายงานสถานะของโครงการ อุปกรณ์และระบบฯ รายงาน
สรุปการ ดำเนินงานในรอบเดือนที่ผ่านมาทั้งหมด
- ๕.๑.๑๓.๓ รูปแบบรายงานต่าง ๆ ต้องเสนอเพื่อขอความเห็นชอบจากผู้ควบคุมงาน
ก่อนดำเนินการ
- ๕.๑.๑๓.๔ การปรับเปลี่ยนแผนดำเนินงานของเดือนต้องแจ้งขอความเห็นชอบจาก
ผู้ควบคุมงานก่อนดำเนินการ

๕๓

๕๓

๕๓

๕๓

๕.๑.๑๔ ผู้รับจ้างต้องสำรวจ จัดเก็บ เพื่อจัดทำทะเบียนรายการอุปกรณ์ระบบฯ ทั้งหมดตาม ภาคนวก ก. ให้เสร็จสิ้นและส่งมอบ โดยมีละเอียดอย่างน้อยดังนี้

- ชื่อ ยี่ห้อ (Brand) รุ่น (Model)
- หมายเลขเครื่อง (Serial Number) หมายเลขครุภัณฑ์ (ถ้ามี)
- ภาพถ่าย
- โครงการฯ และปีที่ตรวจรับ
- สถานที่ติดตั้ง

ทั้งนี้ผู้ว่าจ้างสงวนสิทธิ์ในการเปลี่ยนแปลงรายการดังกล่าวได้ตามความเหมาะสมโดยต้องจัดส่งผู้ว่าจ้างในรูปแบบ Excel File และเอกสารรายงาน

๕.๒ ข้อกำหนดการแสดงผลเอกสารด้านเทคนิค

- ๕.๒.๑ ผู้ยื่นข้อเสนอต้องนำเสนอเอกสารแผนดำเนินการงานตลอดโครงการ โดยจะต้องครอบคลุมขอบเขตงานตามข้อ ๔ และรายละเอียดในภาคนวก ก. และภาคนวก ข.
- ๕.๒.๒ ผู้ยื่นข้อเสนอต้องเสนอแนวทางการติดตั้ง แสดงถึงความรู้ ความเข้าใจของระบบโมดูลาร์ ดาต้าเซ็นเตอร์ (Modular Data Center) และอุปกรณ์ประกอบที่เสนอ เพื่อให้ กท. พิจารณาถึงความเป็นไปได้ในการดำเนินการดังกล่าว โดยยื่นเอกสารในวันยื่น เสนอราคา
- ๕.๒.๓ ผู้ยื่นข้อเสนอต้องได้รับการแต่งตั้งให้เป็นตัวแทนจำหน่ายจากผู้ผลิต หรือตัวแทน จำหน่ายในประเทศไทย โดยให้ยื่นขณะเข้าเสนอราคา และรับรองการให้บริการหลัง การขาย การให้การสนับสนุนทางด้านเทคนิคและอะไหล่ของระบบโมดูลาร์ ดาต้าเซ็นเตอร์ (Modular Data Center) ที่เสนอ โดยยื่นมาพร้อมในวันเสนอราคา เพื่อให้ กท. ได้รับความมั่นใจในการรับประกันงานตลอดสัญญา
- ๕.๒.๔ ผู้ยื่นข้อเสนอต้องทำแบบ ๓ มิติของการปรับปรุงห้องแสดงให้เห็นถึงการตกแต่งผนัง พื้น เพดาน และการจัดวาง Modular Rack โดยอิงขนาดที่กำหนดในภาคนวก ข ยื่นเสนอในโดยยื่นเอกสารในวันยื่นเสนอราคา
- ๕.๒.๕ ผู้ยื่นข้อเสนอจะต้องทำตารางเปรียบเทียบรายละเอียดและเงื่อนไขเฉพาะต่อ ข้อกำหนดและรายละเอียดคุณลักษณะเฉพาะ เป็นรายข้อของเอกสารโครงการฯ โดยใช้ตัวอย่างแบบฟอร์มการเปรียบเทียบตามตารางที่ ๑ ในการเปรียบเทียบรายการ ดังกล่าว หากมีกรณีที่ต้องมีการอ้างอิงข้อความหรือเอกสารในส่วนอื่นที่จัดทำเสนอมา ผู้ยื่นข้อเสนอต้องระบุให้เห็นอย่างชัดเจน สามารถตรวจสอบได้โดยง่ายไว้ในเอกสาร เปรียบเทียบด้วยว่า สิ่งที่ต้องการอ้างอิงถึงนั้น อยู่ในส่วนใดตำแหน่งใดของเอกสาร อื่น ๆ ที่จัดทำเสนอมา สำหรับเอกสารที่อ้างอิงถึงให้หมายเหตุ หรือขีดเส้นใต้ หรือ ระบายสี พร้อมเขียนหัวข้อกำกับไว้ เพื่อให้สามารถตรวจสอบกับเอกสารเปรียบเทียบได้ ง่ายและตรงกันด้วย

5/2

nhb.

W

W

๗. เงื่อนไขงบประมาณ ระยะเวลาการดำเนินการ

- ๗.๑ วงเงินงบประมาณ ๙,๘๐๐,๐๐๐.๐๐ บาท (เก้าล้านแปดแสนบาทถ้วน)
- ๗.๒ ราคากลาง ๙,๘๐๐,๐๐๐.๐๐ บาท (เก้าล้านแปดแสนบาทถ้วน)
- ๗.๓ หลักประกันการเสนอราคา ๔๙๐,๐๐๐.๐๐ บาท (สี่แสนเก้าหมื่นบาทถ้วน)
- ๗.๔ ระยะเวลาในการดำเนินงาน ๒๑๐ วัน นับถัดจากวันที่ลงนามในสัญญา

๘. การบอกเลิกสัญญาและค่าปรับ

- ๘.๑ อัตราค่าปรับในกรณีที่ผู้รับจ้างปฏิบัติผิดสัญญาข้อหนึ่งข้อใด อัตราร้อยละ ๐.๑๐ ต่อวัน ของมูลค่างานทั้งหมดของสัญญา กรณีผู้รับจ้างไปจ้างช่วงงานโดยไม่ได้รับอนุญาต จะคิดค่าปรับ ร้อยละ ๑๐ ของวงเงินของงานจ้างช่วงนั้น
- ๘.๒ ในกรณีที่ผู้รับจ้างไม่เข้าดำเนินการบำรุงรักษา ซ่อมแซม และแก้ไข อุปกรณ์ในระบบฯ ตาม กำหนดไว้ในรายละเอียดของข้อกำหนดนี้ ผู้ว่าจ้างสงวนสิทธิ์ในการให้ผู้รับจ้างรายอื่นดำเนินการ บำรุงรักษา ซ่อมแซม และแก้ไข ระบบฯ ให้สามารถ ทำงานต่อไปได้ โดยผู้รับจ้างต้องเป็น ผู้รับผิดชอบค่าใช้จ่ายที่เกิดขึ้นทั้งหมด และจะไม่สามารถเรียกร้อง ค่าเสียหายใด ๆ ทั้งสิ้นจากผู้ ว่าจ้างได้
- ๘.๓ ผู้ว่าจ้างมีสิทธิบอกเลิกสัญญากับผู้รับจ้าง ทันทีที่ผู้รับจ้างไม่ปฏิบัติตามเงื่อนไขสัญญา โดยผู้รับ จ้างต้องจ่ายค่าเสียหายให้กับผู้ว่าจ้างเต็มจำนวนตามสัญญานี้ และผู้ว่าจ้างจะพิจารณาเสนอให้ ผู้รับจ้างเป็นผู้ทำงานของทางราชการต่อไป

๙. หลักเกณฑ์การจ่ายเงิน

กรมทางหลวงจะจ่ายเงินล่วงหน้าให้แก่ผู้รับจ้างในอัตราร้อยละ ๑๕ ของค่างานตามสัญญา และจะหัก เงินค่าจ้างในแต่ละงวดเพื่อชดเชยคืนเงินค่าจ้างล่วงหน้าไว้จำนวนร้อยละ ๒๐ (ยี่สิบ) ของจำนวนเงินค่าจ้างในแต่ละ งวด จนกว่าจำนวนเงินที่หักไว้จะครบตามจำนวนเงินค่าจ้างล่วงหน้าที่ผู้รับจ้างได้รับไปแล้ว ยกเว้นค่าจ้างงวด สุดท้ายจะหักไว้เป็นจำนวนเท่ากับจำนวนเงินค่าจ้างล่วงหน้าที่เหลือทั้งหมด

- ๙.๑ การจ่ายเงินสำหรับวัสดุอุปกรณ์ที่ส่งมอบไว้ในสัญญา (Material on Site) เมื่อวัสดุอุปกรณ์ที่ จะนำมาติดตั้งในงานได้ส่งมาที่สถานที่ที่ผู้ว่าจ้างอนุมัติให้เป็นสถานที่จัดเก็บวัสดุอุปกรณ์และ ต้องเก็บกองลักษณะที่ยอมรับได้สามารถเข้าตรวจสอบได้ง่าย โดยผู้รับจ้างเป็นผู้รับผิดชอบต่อ ความเสียหายหรือสูญหายในวัสดุอุปกรณ์เหล่านี้ ผู้รับจ้างจะต้องทำบัญชีวัสดุอุปกรณ์ที่เก็บ รักษาขึ้นต่อผู้ว่าจ้างเพื่อตรวจสอบ จึงจะสามารถเบิกจ่ายเงินได้ การจ่ายเงินจะไม่ถือว่าเป็น การยอมรับในวัสดุอุปกรณ์นั้น ๆ หากวัสดุอุปกรณ์นี้ชำรุด บกพร่อง ผิดข้อกำหนด ผู้ว่าจ้างมี สิทธิปฏิเสธไม่ให้นำวัสดุอุปกรณ์นั้น ๆ มาใช้งาน ถึงแม้ว่าจะได้มีการจ่ายเงินตามประมาณการ เบิกจ่ายดังกล่าวไปแล้ว ซึ่งผู้รับจ้างจะต้องรับผิดชอบจัดหาวัสดุอุปกรณ์แทนจำนวนที่ผู้ว่าจ้างไม่ ยอมรับด้วย

- ๙.๒ ผู้ว่าจ้างจะจ่ายเงินในรายการที่เกี่ยวกับอุปกรณ์ทั้งหมด เป็นจำนวน ๓ งวดงาน ดังนี้

งวดที่ ๑ ภายในระยะเวลา ๓๐ วัน นับถัดจากวันที่ลงนามในสัญญาเมื่อผู้รับจ้างได้ ดำเนินการจัดทำและส่งมอบแผนดำเนินงานโครงการ เอกสารแนวทางการ ออกแบบงานปรับปรุงห้อง และเอกสารแนวทางการออกแบบการติดตั้งระบบโมดูลาร์ ดาต้าเซ็นเตอร์ (Modular Data Center) แบบเบื้องต้น และแบบการตกแต่ง ห้องตามภาคผนวก ก และ ภาคผนวก ข ส่งมอบแก่คณะกรรมการตรวจรับและ



ผ่านการตรวจรับของคณะกรรมการตรวจรับเรียบร้อยแล้ว โดยผู้ว่าจ้างจะจ่ายเงินเป็นมูลค่า ๕ % ตามมูลค่าโครงการให้แก่ผู้รับจ้าง

งวดที่ ๒ ภายในระยะเวลา ๑๕๐ วัน นับถัดจากวันที่ลงนามในสัญญาเมื่อผู้รับจ้างได้ดำเนินการส่งมอบ Material On Site ตามรายการใน ภาคผนวก ก ส่งมอบแก่คณะกรรมการตรวจรับและผ่านการตรวจรับของคณะกรรมการตรวจรับเรียบร้อยแล้ว โดยผู้ว่าจ้างจะจ่ายเงินเป็นมูลค่า ๓๐% ตามมูลค่าโครงการให้แก่ผู้รับจ้าง

งวดที่ ๓ (งวดสุดท้าย) ภายในระยะเวลา ๒๑๐ วัน นับถัดจากวันที่ลงนามในสัญญา เมื่อผู้รับจ้างได้ดำเนินการส่งมอบงานที่เหลือทั้งสิ้น ดำเนินการติดตั้งและทดสอบการใช้งานทั้งหมด และส่งมอบผลการทดสอบเป็นลายลักษณ์ แก่คณะกรรมการตรวจรับและผ่านการตรวจรับของคณะกรรมการตรวจรับเรียบร้อยแล้ว โดยผู้ว่าจ้างจะจ่ายเงินเป็นมูลค่า ๖๕% ตามมูลค่าโครงการให้แก่ผู้รับจ้าง

๙.๓ การจ่ายเงินงวดสุดท้าย จะจ่ายให้เมื่องานทั้งหมดตามสัญญาได้แล้วเสร็จทุกประการ รวมทั้งทำความสะอาดสถานที่ก่อสร้างให้สะอาดเรียบร้อย พร้อมทั้งจัดทำรายการอุปกรณ์ทั้งหมดของโครงการฯ โดยระบุชื่ออุปกรณ์เป็นภาษาไทย พร้อมยี่ห้อ รุ่น หมายเลขเครื่อง ราคา ที่อยู่ ภาพถ่ายประกอบ มอบให้กับผู้ว่าจ้างและผู้ว่าจ้างตรวจรับงานแล้วเสร็จทั้งโครงการฯ

๙.๔ ผู้รับจ้างต้องดำเนินการทดสอบการทำงานของระบบ เพื่อทดสอบการทำงานของระบบฯ ติดต่อกันเป็นระยะเวลาอย่างน้อย ๗ วัน

๑๐. ข้อกำหนดด้านการบำรุงรักษา

๑๐.๑ ผู้รับจ้างต้องเสนอแผนงานบำรุงรักษา ตลอดระยะเวลารับประกันของสัญญา และกรณีที่มีการเปลี่ยนแปลงแผน ต้องได้รับอนุมัติจาก กท. ทุกครั้งก่อนการดำเนินการ

๑๐.๒ ผู้รับจ้างต้องรับประกันการชำรุดบกพร่องของระบบ ที่ติดตั้งใหม่ พร้อมทั้งอุปกรณ์ประกอบต่าง ๆ เป็นระยะเวลาไม่น้อยกว่า ๒ ปี (Warranty Period) โดยนับถัดจากวันที่คณะกรรมการตรวจรับพัสดุลงนามตรวจรับงานงวดสุดท้าย

๑๐.๓ ผู้รับจ้างต้องรับทราบเหตุ วิเคราะห์ปัญหา แนวทางการแก้ไข ในกรณีที่ระบบฯ ที่ส่งมอบเกิดขัดข้อง ไม่สามารถใช้งานได้ทั้งระบบ หรือบางส่วน ภายใน ๖ ชั่วโมง และให้สามารถใช้งานได้ภายใน ๒๔ ชั่วโมง นับจากวันที่ได้รับแจ้ง หากอุปกรณ์เกิดการชำรุดบกพร่อง หรือขัดข้องอันเนื่องมาจากการใช้งานตามปกติ ผู้รับจ้างจะต้องจัดการเปลี่ยนอุปกรณ์ที่ชำรุด โดยไม่คิดค่าใช้จ่ายใด ๆ ทั้งสิ้น ตลอดระยะเวลารับประกันคุณภาพผลงาน

๑๐.๔ ผู้รับจ้างต้องจัดเตรียมศูนย์บริการในการรับแจ้งเหตุ (Help Desk Center) ที่สามารถให้บริการรับแจ้งปัญหาจากผู้ใช้งานตลอดเวลาของการปฏิบัติงาน ๒๔ ชั่วโมง อันประกอบด้วยหมายเลขโทรศัพท์ โทรสาร จดหมายอิเล็กทรอนิกส์ (e-mail)

๑๐.๕ การประสานงาน

๑) ผู้รับจ้างต้องแจ้งชื่อผู้เชี่ยวชาญด้านเทคนิคเพื่อให้คำแนะนำในการใช้งาน พร้อมเบอร์โทรศัพท์มือถือ และ E-mail ตลอดระยะเวลาในสัญญา หากมีการเปลี่ยนแปลงจะต้องแจ้งให้ผู้ว่าจ้างพิจารณาก่อน

- ๒) ผู้รับจ้างจะต้องแจ้งรายชื่อผู้ติดต่อประสานงานสำหรับการเข้าซ่อมแซมแก้ไขกรณีระบบหรืออุปกรณ์ขัดข้องหรือชำรุด พร้อมเบอร์โทรศัพท์มือถือ และ E-mail ให้ผู้ว่าจ้างทราบหลังจากส่งมอบงานงวดสุดท้าย
- ๓) เมื่อระบบหรืออุปกรณ์ชำรุด ผู้ว่าจ้างจะแจ้งให้ผู้รับจ้างทราบในเบื้องต้นทันทีผ่านผู้ประสานงานรับแจ้งเหตุ และถือว่าเป็นการเริ่มนับเวลาการดำเนินการแก้ไข

๑๑. คุณสมบัติของผู้ยื่นข้อเสนอ

- ๑๑.๑ มีความสามารถตามกฎหมาย
- ๑๑.๒ ไม่เป็นบุคคลล้มละลาย
- ๑๑.๓ ไม่อยู่ระหว่างเลิกกิจการ
- ๑๑.๔ ไม่เป็นบุคคลซึ่งอยู่ระหว่างถูกระงับการยื่นข้อเสนอหรือทำสัญญากับหน่วยงานของรัฐไว้ชั่วคราว เนื่องจากเป็นผู้ที่ไม่ผ่านเกณฑ์การประเมินผลการปฏิบัติงานของผู้ประกอบการตามระเบียบที่รัฐมนตรีว่าการกระทรวงการคลังกำหนดตามที่ประกาศเผยแพร่ในระบบเครือข่ายสารสนเทศของกรมบัญชีกลาง
- ๑๑.๕ ไม่เป็นบุคคลซึ่งถูกระงับชื่อไว้ในบัญชีรายชื่อผู้ทำงานและได้แจ้งเวียนชื่อให้เป็นผู้ทำงานของหน่วยงานของรัฐในระบบเครือข่ายสารสนเทศของกรมบัญชีกลาง ซึ่งรวมถึงนิติบุคคลที่ผู้ทำงานเป็นหุ้นส่วนผู้จัดการ กรรมการผู้จัดการ ผู้บริหาร ผู้มีอำนาจในการดำเนินงานในกิจการของนิติบุคคลนั้นด้วย
- ๑๑.๖ มีคุณสมบัติและไม่มีลักษณะต้องห้ามตามที่คณะกรรมการนโยบายการจัดซื้อจัดจ้าง และการบริหารพัสดุภาครัฐกำหนดในราชกิจจานุเบกษา
- ๑๑.๗ เป็นนิติบุคคล ผู้มีอาชีพรับจ้างที่ประกวดราคาจ้างด้วยวิธีการทางอิเล็กทรอนิกส์ดังกล่าว
- ๑๑.๘ ไม่เป็นผู้มีผลประโยชน์ร่วมกันกับผู้ยื่นข้อเสนอรายอื่นที่เข้ายื่นข้อเสนอให้แก่กรมทางหลวง ณ วันประกาศประกวดราคาอิเล็กทรอนิกส์ หรือไม่เป็นผู้กระทำการอันเป็นการขัดขวางการแข่งขันอย่างเป็นธรรมในการประกวดราคาอิเล็กทรอนิกส์ครั้งนี้
- ๑๑.๙ ไม่เป็นผู้ได้รับเอกสิทธิ์หรือความคุ้มกัน ซึ่งอาจปฏิเสธไม่ยอมขึ้นศาลไทยเว้นแต่รัฐบาลของผู้ยื่นข้อเสนอได้มีคำสั่งให้สละเอกสิทธิ์และความคุ้มกันเช่นนั้น
- ๑๑.๑๐ ผู้ยื่นข้อเสนอต้องมีผลงานที่เกี่ยวข้องกับจัดหาดัดตั้งระบบสนับสนุน (Support Infrastructure) ของห้องศูนย์คอมพิวเตอร์ ได้แก่ เครื่องสำรองไฟฟ้า (UPS) หรือ เครื่องกำเนิดไฟฟ้าสำรอง (Generator) หรือระบบปรับอากาศแบบควบคุมความชื้น (Precision air) แล้วเสร็จอย่างน้อย ๑ ผลงาน โดยมีมูลค่างานตามสัญญาไม่น้อยกว่า ๓,๐๐๐,๐๐๐.๐๐ (สามล้านบาทถ้วน) เป็นผลงานจากสัญญาฉบับเดียว และเป็นผลงานที่เป็นคู่สัญญาโดยตรงกับส่วนราชการหน่วยงานตามกฎหมายว่าด้วยระเบียบบริหารราชการส่วนท้องถิ่น หน่วยงานอื่นซึ่งมีกฎหมายบัญญัติให้มีฐานะเป็นราชการส่วนท้องถิ่น รัฐวิสาหกิจ
- ๑๑.๑๑ ผู้ยื่นข้อเสนอที่เสนอราคาในรูปแบบของ “กิจการร่วมค้า” ต้องมีคุณสมบัติ ดังนี้

(๑) การกำหนดสัดส่วนในการเข้าร่วมค้าของคู่สัญญา

กรณีที่ข้อตกลงฯ กำหนดให้ผู้เข้าร่วมค้ารายใดรายหนึ่งเป็นผู้เข้าร่วมค้าหลัก ข้อตกลงฯ จะต้องมีการกำหนดสัดส่วนหน้าที่ และความรับผิดชอบในปริมาณงาน สิ่งของ หรือมูลค่าตามสัญญาของผู้เข้าร่วมค้าหลักมากกว่าผู้เข้าร่วมค้ารายอื่นทุกราย

SM

Inf.

~

~

(๒) กรณีที่ข้อตกลงฯ กำหนดให้ผู้เข้าร่วมค้ารายใดรายหนึ่งเป็นผู้เข้าร่วมค้าหลัก กิจการร่วมค่านั้นต้องใช้ผลงานของผู้เข้าร่วมค้าหลักรายเดียวเป็นผลงานของกิจการร่วมค้าที่ยื่นข้อเสนอ

สำหรับข้อตกลงฯ ที่ไม่ได้กำหนดให้ผู้เข้าร่วมค้ารายใดเป็นผู้เข้าร่วมค้าหลัก ผู้เข้าร่วมค้าทุกรายจะต้องมีคุณสมบัติครบถ้วนตามเงื่อนไขที่กำหนดไว้ในเอกสารเชิญชวน

(๓) การยื่นข้อเสนอของกิจการร่วมค้า

(๓.๑) กรณีที่ข้อตกลงฯ กำหนดให้มีการมอบหมายผู้เข้าร่วมค้ารายใดรายหนึ่งเป็นผู้ยื่นข้อเสนอในนามกิจการร่วมค้า การยื่นข้อเสนอดังกล่าวไม่ต้องมีหนังสือมอบอำนาจ

สำหรับข้อตกลงฯ ที่ไม่ได้กำหนดให้ผู้เข้าร่วมค้ารายใดเป็นผู้ยื่นข้อเสนอ ผู้เข้าร่วมค้าทุกรายจะต้องลงลายมือชื่อในหนังสือมอบอำนาจให้ผู้เข้าร่วมค้ารายใดรายหนึ่งเป็นผู้ยื่นข้อเสนอในนามกิจการร่วมค้า

(๓.๒) การยื่นข้อเสนอด้วยวิธีประกวดราคาอิเล็กทรอนิกส์ (e - bidding) ให้ผู้เข้าร่วมค้าที่ได้รับมอบหมายหรือมอบอำนาจตามข้อ (๓.๑) ดำเนินการซื้อเอกสารประกวดราคาอิเล็กทรอนิกส์ กรณีที่มีการจำหน่ายเอกสารซื้อหรือจ้าง

๑๑.๑๒ ผู้ยื่นข้อเสนอต้องลงทะเบียนในระบบจัดซื้อจัดจ้างภาครัฐด้วยอิเล็กทรอนิกส์ (Electronic Government Procurement: e - GP) ของกรมบัญชีกลาง

๑๑.๑๓ ผู้ยื่นข้อเสนอต้องมีมูลค่าสุทธิของกิจการ ดังนี้

๑. กรณีผู้ยื่นข้อเสนอเป็นนิติบุคคลที่จัดตั้งขึ้นตามกฎหมายไทยหรือต่างประเทศซึ่งได้จดทะเบียนเกินกว่า ๑ ปี ต้องมีมูลค่าสุทธิของกิจการ จากผลต่างระหว่างสินทรัพย์สุทธิหักด้วยหนี้สินสุทธิที่ปรากฏในงบแสดงฐานะการเงินที่มีการตรวจรับรองแล้ว ซึ่งจะต้องแสดงค่าเป็นบวก ๑ ปีสุดท้ายก่อนวันยื่นข้อเสนอ งบแสดงฐานะการเงิน ๑ ปีสุดท้ายก่อนวันยื่นข้อเสนอ หมายถึง งบแสดงฐานะการเงินย้อนไปก่อนวันที่หน่วยงานของรัฐกำหนดให้เป็นวันยื่นข้อเสนอ ๑ ปีปฏิทิน เว้นแต่กรณีนิติบุคคลที่จัดตั้งขึ้น ตามกฎหมายไทย หากวันยื่นข้อเสนอเป็นช่วงระยะเวลาที่กรมพัฒนาธุรกิจการค้ากำหนดให้นิติบุคคลยื่นงบแสดงฐานะการเงินกับกรมพัฒนาธุรกิจการค้า ซึ่งจะอยู่ในช่วงเดือนมกราคม - เดือนพฤษภาคม ของทุกปี โดยนิติบุคคลที่เป็นผู้ยื่นข้อเสนอ นั้นยังอยู่ในช่วงของการยื่นงบแสดงฐานะการเงินกับกรมพัฒนาธุรกิจการค้า คือ ช่วงเดือนมกราคม - เดือนพฤษภาคม กรณีนี้ให้สามารถยื่นงบแสดงฐานะการเงินย้อนไปอีก ๑ ปี ได้

๒. กรณีผู้ยื่นข้อเสนอเป็นนิติบุคคลที่จัดตั้งขึ้นตามกฎหมายไทย ซึ่งยังไม่มีรายงานงบแสดงฐานะการเงินกับกรมพัฒนาธุรกิจการค้า หรือกรณีผู้ยื่นข้อเสนอเป็นนิติบุคคลที่จัดตั้งขึ้นตามกฎหมายต่างประเทศซึ่งยังไม่มีรายงานงบแสดงฐานะการเงิน ให้พิจารณาการกำหนดมูลค่าของทุนจดทะเบียน โดยผู้ยื่นข้อเสนอจะต้องมีทุนจดทะเบียนที่เรียกชำระมูลค่าหุ้นแล้ว ณ วันที่ยื่นข้อเสนอ ต้องมีทุนจดทะเบียนไม่ต่ำกว่า ๒ ล้านบาท

๓. สำหรับการจัดซื้อจัดจ้างครั้งหนึ่งที่มีวงเงินเกิน ๕๐๐,๐๐๐ บาทขึ้นไป กรณีผู้ยื่นข้อเสนอเป็นบุคคลธรรมดาให้พิจารณาจากหนังสือรับรองบัญชีเงินฝากไม่เกิน ๙๐ วัน ก่อนวันยื่นข้อเสนอ โดยต้องมีเงินฝากคงเหลือในบัญชีธนาคารเป็นมูลค่า ๑ ใน ๔ ของมูลค่างบประมาณของโครงการหรือรายการที่ยื่นข้อเสนอในแต่ละครั้ง และหากเป็นผู้ชนะการจัดซื้อ

๕๓

๒๒๒๒

๒๒

๒๒

จัดจ้างหรือเป็นผู้ได้รับการคัดเลือกจะต้องแสดง หนังสือรับรองบัญชีเงินฝากที่มีมูลค่าดังกล่าว อีกครั้งหนึ่งในวันลงนามในสัญญา

๔. กรณีที่ผู้ยื่นข้อเสนอไม่มีมูลค่าสุทธิของกิจการหรือทุนจดทะเบียน หรือมีแต่ไม่เพียงพอที่จะเข้ายื่นข้อเสนอ สามารถดำเนินการได้ดังนี้

(๑) กรณีผู้ยื่นข้อเสนอเป็นนิติบุคคลที่จัดตั้งขึ้นตามกฎหมายไทย หรือบุคคลธรรมดาที่ถือสัญชาติไทย ผู้ยื่นข้อเสนอสามารถขอวงเงินสินเชื่อ โดยต้องมีวงเงินสินเชื่อ ๑ ใน ๔ ของมูลค่างบประมาณของโครงการหรือรายการที่ยื่นข้อเสนอในแต่ละครั้ง จะเป็นสินเชื่อที่ธนาคารภายในประเทศ หรือบริษัทเงินทุนหรือบริษัทเงินทุนหลักทรัพย์ที่ได้รับอนุญาตให้ประกอบกิจการเงินทุนเพื่อการพาณิชย์และประกอบธุรกิจค้าประกันตามประกาศของธนาคารแห่งประเทศไทย ตามรายชื่อบริษัทเงินทุนที่ธนาคารแห่งประเทศไทยแจ้งเวียนให้ทราบ โดยพิจารณาจากยอดเงินรวมของวงเงินสินเชื่อที่สำนักงานใหญ่รับรอง หรือที่สำนักงานสาขารับรอง (กรณีได้รับมอบอำนาจจากสำนักงานใหญ่) ซึ่งออกให้แก่ผู้ยื่นข้อเสนอ นับถึงวันยื่นข้อเสนอไม่เกิน ๙๐ วัน

(๒) กรณีผู้ยื่นข้อเสนอเป็นนิติบุคคลที่จัดตั้งขึ้นตามกฎหมายต่างประเทศ หรือบุคคลธรรมดาที่มีได้ถือสัญชาติไทย ผู้ยื่นข้อเสนอสามารถขอวงเงินสินเชื่อ โดยต้องมีวงเงินสินเชื่อ ๑ ใน ๔ ของมูลค่างบประมาณของโครงการหรือรายการที่ยื่นข้อเสนอในแต่ละครั้ง จะเป็นสินเชื่อที่ธนาคารต่างประเทศหรือบริษัทเงินทุนหรือบริษัทเงินทุนหลักทรัพย์ที่ได้รับอนุญาตให้ประกอบกิจการเงินทุนเพื่อการพาณิชย์และประกอบธุรกิจค้าประกันตามประกาศของธนาคารกลางต่างประเทศนั้น ตามรายชื่อบริษัทที่ธนาคารกลางต่างประเทศนั้นแจ้งเวียนให้ทราบ โดยพิจารณาจากยอดเงินรวมของวงเงินสินเชื่อที่สำนักงานใหญ่รับรอง หรือที่สำนักงานสาขารับรอง (กรณีได้รับมอบอำนาจจากสำนักงานใหญ่) ซึ่งออกให้แก่ผู้ยื่นข้อเสนอ นับถึงวันยื่นข้อเสนอไม่เกิน ๙๐ วัน

๕. กรณีผู้ยื่นข้อเสนอเป็นนิติบุคคลที่จัดตั้งขึ้นตามกฎหมายต่างประเทศ หรือบุคคลธรรมดาที่มีได้ถือสัญชาติไทยตามข้อ ๒ ข้อ ๓ และข้อ ๔ (๒) มูลค่าจะต้องเป็นไปตามอัตราแลกเปลี่ยนเงินตราตามประกาศที่ธนาคารแห่งประเทศไทยกำหนด ในช่วงระหว่างวันที่เผยแพร่ประกาศและเอกสารประกวดราคาในระบบจัดซื้อจัดจ้างภาครัฐด้วยอิเล็กทรอนิกส์ (e - GP) จนถึงวันเสนอราคา ทั้งนี้ ผู้ยื่นข้อเสนอจะต้องยื่นเอกสารที่แสดงให้เห็นถึงข้อมูลเกี่ยวกับมูลค่าสุทธิของกิจการแล้วแต่กรณี ประกอบกับเอกสารดังกล่าวจะต้องผ่านการรับรองตามระเบียบกระทรวงการต่างประเทศว่าด้วยการรับรองเอกสาร พ.ศ. ๒๕๓๙ และที่แก้ไขเพิ่มเติม กำหนด โดยจะต้องยื่นเอกสารดังกล่าวในวันยื่นข้อเสนอ หากผู้ยื่นข้อเสนอได้มีการยื่นเอกสารดังกล่าวมาพร้อมกับการยื่นข้อเสนอให้ถือว่าผู้ยื่นเสนอรายนั้นยื่นเอกสารไม่ครบถ้วนตามเงื่อนไขที่กำหนดไว้ในเอกสารประกวดราคา

๖. กรณีตามข้อ ๑ - ข้อ ๕ ไม่ใช่บังคับกับกรณีดังต่อไปนี้

(๖.๑) กรณีที่ผู้ยื่นข้อเสนอเป็นหน่วยงานของรัฐภายในประเทศ

(๖.๒) นิติบุคคลที่จัดตั้งขึ้นตามกฎหมายไทยที่อยู่ระหว่างการฟื้นฟูกิจการตามพระราชบัญญัติล้มละลาย พ.ศ. ๒๕๔๓ และที่แก้ไขเพิ่มเติม

(๖.๓) งานจ้างก่อสร้างที่กรมบัญชีกลางได้ขึ้นทะเบียนผู้ประกอบการงานก่อสร้างแล้ว และงานจ้างก่อสร้างที่หน่วยงานของรัฐที่ได้มีการจัดทำบัญชีผู้ประกอบการงาน

๕๗

๖๖๖

๖๖

๖๖

ก่อสร้างที่มีคุณสมบัติเบื้องต้นไว้แล้วก่อนวันที่พระราชบัญญัติการจัดซื้อจัดจ้างฯ มีผลใช้บังคับ

(๖.๔) การจัดซื้อจัดจ้างตามมาตรา ๕๖ วรรคหนึ่ง (๒) (ข) และ (ค) แห่งพระราชบัญญัติการจัดซื้อจัดจ้างฯ

(๖.๕) การซื้ออสังหาริมทรัพย์และการเช่าอสังหาริมทรัพย์

(๖.๖) กรณีงานจ้างบริการหรืองานจ้างเหมาบริการกับบุคคลธรรมดา เช่น จ้างพนักงาน ขับรถ ครูชาวต่างชาติ พนักงานเก็บขยะ พนักงานบันทึกข้อมูล เป็นต้น

๑๒. หลักเกณฑ์และสิทธิในการพิจารณา

กรมทางหลวง โดย กองทางหลวงพิเศษระหว่างเมือง กำหนดหลักเกณฑ์การพิจารณา ดังนี้ในการพิจารณาผู้ชนะการยื่นข้อเสนอประกวดราคาอิเล็กทรอนิกส์ครั้งนี้ กรมจะพิจารณาตัดสินโดยใช้หลักเกณฑ์ ราคา และจะพิจารณาจากราคารวม

๑๒.๑ หากผู้ยื่นข้อเสนอซึ่งเป็นผู้ประกอบการ SMEs เสนอราคาสูงกว่าราคาต่ำสุดของผู้ยื่นข้อเสนอรายอื่นที่ไม่เกินร้อยละ ๑๐ ให้หน่วยงานของรัฐจัดซื้อจัดจ้างจากผู้ประกอบการ SMEs ดังกล่าวโดยจัดเรียงลำดับผู้ยื่นข้อเสนอซึ่งเป็นผู้ประกอบการ SMEs ซึ่งเสนอราคาสูงกว่าราคาต่ำสุดของผู้ยื่นข้อเสนอรายอื่นไม่เกินร้อยละ ๑๐ ที่จะเรียกมาทำสัญญาไม่เกิน ๓ ราย ผู้ยื่นข้อเสนอที่เป็นกิจการร่วมค้าที่ได้สิทธิตามข้างต้น ผู้เข้าร่วมค้าทุกรายจะต้องเป็นผู้ประกอบการ SMEs ทั้งนี้ ผู้ประกอบการ SMEs ที่ได้แต่มีต่อด้านราคาตามวรรคหนึ่งจะต้องมีวงเงินสัญญาสะสมตามปีปฏิทินรวมกับราคาที่เสนอในครั้งนี้อแล้ว มีมูลค่ารวมกันไม่เกินมูลค่าของรายได้ตามขนาดที่ขึ้นทะเบียนไว้กับ สสว

๑๒.๒ หากผู้ยื่นข้อเสนอซึ่งมิใช่ผู้ประกอบการ SMEs แต่เป็นบุคคลธรรมดาที่ถือสัญชาติไทยหรือนิติบุคคลที่จัดตั้งขึ้นตามกฎหมายไทยเสนอราคาสูงกว่าราคาต่ำสุดของผู้ยื่นข้อเสนอซึ่งเป็นผู้ประกอบการ SMEs ที่มีได้ถือสัญชาติไทยหรือนิติบุคคลที่จัดตั้งขึ้นตามกฎหมายของต่างประเทศไม่เกินร้อยละ ๓ ให้จัดซื้อหรือจัดจ้างจากผู้ยื่นข้อเสนอซึ่งเป็นผู้ประกอบการ SMEs ที่ถือสัญชาติไทยหรือนิติบุคคล ที่จัดตั้งขึ้นตามกฎหมายไทยดังกล่าว ผู้ยื่นข้อเสนอที่เป็นกิจการร่วมค้าที่จะได้สิทธิตามวรรคหนึ่ง ผู้เข้าร่วมค้าทุกรายจะต้องเป็นผู้ประกอบการ SMEs ที่ถือสัญชาติไทยหรือนิติบุคคลที่จัดตั้งขึ้นตามกฎหมายไทย ผู้ยื่นข้อเสนอที่เป็นกิจการร่วมค้าที่จะได้สิทธิตามวรรคหนึ่ง ผู้เข้าร่วมค้าทุกรายจะต้องเป็นผู้ประกอบการ SMEs ที่ถือสัญชาติไทยหรือนิติบุคคลที่จัดตั้งขึ้นตามกฎหมายไทย

๑๒.๓ ในการพิจารณาหากผู้เสนอราคารายใดมีคุณสมบัติไม่ถูกต้องตามเอกสารประกวดราคาจ้างข้อ ๑๑ และข้อ ๕.๒ หรือยื่นหลักฐานการยื่นข้อเสนอไม่ถูกต้อง หรือไม่ครบถ้วน หรือเสนอเอกสารที่ไม่ชัดเจนตามเอกสารประกวดราคาจ้างด้วยวิธีประกวดราคาอิเล็กทรอนิกส์ (e-bidding) แล้วคณะกรรมการ พิจารณาผลการประกวดราคาอิเล็กทรอนิกส์จะไม่รับพิจารณาราคาของผู้ประสงค์จะ เสนอราคารายนั้น เว้นแต่เป็นข้อผิดพลาด หรือผิดพลาดเพียงเล็กน้อย หรือผิดแผกไป จากเงื่อนไขของเอกสารประกวดราคาอิเล็กทรอนิกส์ในส่วนที่มีใช้สาระสำคัญ ทั้งนี้ กท. มีสิทธิที่จะไม่รับข้อเสนอหรือไม่รับราคาของผู้ยื่นข้อเสนอรายนั้น

๑๒.๔ กท. สงวนสิทธิไม่พิจารณาข้อเสนอของผู้ยื่นข้อเสนอโดยไม่มีการผ่อนผัน ในกรณีดังต่อไปนี้

(๑) ไม่ปรากฏชื่อผู้ยื่นข้อเสนอรายนั้นในบัญชีผู้รับเอกสารประกวดราคาอิเล็กทรอนิกส์ ของ กท.

(๒) ไม่กรอกชื่อนิติบุคคล (บุคคลธรรมดา) หรือลงลายมือชื่ออิเล็กทรอนิกส์ของผู้ยื่นข้อเสนออย่างหนึ่งอย่างใด หรือทั้งหมดในใบเสนอราคา

(๓) เสนอรายละเอียดแตกต่างไปจากเงื่อนไขที่กำหนดในเอกสารประกวดราคาอิเล็กทรอนิกส์ที่เป็นสาระสำคัญ หรือมีผลทำให้เกิดความได้เปรียบเสียเปรียบแก่ผู้ยื่นข้อเสนอรายอื่น

๑๒.๕ ในการตัดสินการประกวดราคาอิเล็กทรอนิกส์หรือในการทำสัญญา คณะกรรมการพิจารณาผลการประกวดราคาอิเล็กทรอนิกส์หรือ กท. มีสิทธิให้ผู้ยื่นข้อเสนอดีขึ้นข้อเท็จจริง สภาพฐานะหรือข้อเท็จจริงอื่นใดที่เกี่ยวข้องกับผู้ยื่นข้อเสนอได้ กรณีมี สิทธิที่จะไม่รับข้อเสนอ ไม่รับราคาหรือไม่ทำสัญญา หากหลักฐานดังกล่าวไม่มีความเหมาะสมหรือไม่ถูกต้อง

๑๒.๖ กท. ทรงไว้ซึ่งสิทธิที่จะไม่รับราคาต่ำสุด หรือราคาหนึ่งราคาใด หรือราคาที่เสนอทั้งหมดก็ได้ และอาจพิจารณาเลือกจ้าง ในจำนวน หรือขนาด หรือเฉพาะรายการหนึ่งรายการใด หรืออาจจะยกเลิกการประกวดราคาอิเล็กทรอนิกส์โดยไม่พิจารณาจัดจ้างเลยก็ได้ สุดแต่จะพิจารณา ทั้งนี้ เพื่อประโยชน์ของทางราชการเป็นสำคัญ และให้ถือว่า การตัดสินของ กท. เป็นเด็ดขาด ผู้ยื่นข้อเสนอจะเรียกร้องค่าเสียหายใดๆ มิได้ รวมทั้ง กท. จะพิจารณายกเลิกในกรณีนี้ หากกรรมการพิจารณาเห็นว่า การยกเลิกการพิจารณาผลการเสนอราคาที่ได้ดำเนินการไปแล้วจะเป็นประโยชน์แก่ทางราชการอย่างยิ่ง กท. มีอำนาจยกเลิกการพิจารณาผลการเสนอราคา ดังกล่าวได้ การประกวดราคาอิเล็กทรอนิกส์และลงโทษผู้ยื่นข้อเสนอเป็นผู้ทำงานไม่ว่าจะเป็นผู้ยื่นข้อเสนอ ที่ได้รับการคัดเลือกหรือไม่ก็ตาม หากมีเหตุที่เชื่อถือได้ว่าการยื่นข้อเสนอกระทำการโดยไม่สุจริต เช่น การเสนอเอกสารอันเป็นเท็จ หรือใช้ข้อมูลบุคคลธรรมดา หรือนิติบุคคลอื่นมาเสนอราคาแทน เป็นต้น

ในกรณีที่ผู้ยื่นข้อเสนอรายที่เสนอราคาต่ำสุด เสนอราคาต่ำจนคาดหมายได้ว่าไม่อาจดำเนินงานตามสัญญาได้ คณะกรรมการพิจารณาผลการประกวดราคาอิเล็กทรอนิกส์หรือกรม จะให้ผู้ยื่นข้อเสนอนั้นชี้แจงและแสดงหลักฐานที่ทำให้เชื่อได้ว่า ผู้ยื่นข้อเสนอสามารถดำเนินงานตามประกวดราคาจ้างอิเล็กทรอนิกส์ให้เสร็จสมบูรณ์ หากคำชี้แจงไม่เป็นที่รับฟังได้ กท. มีสิทธิที่จะไม่รับข้อเสนอหรือไม่รับราคาของผู้ยื่นข้อเสนอรายนั้น

๑๒.๗ ในกรณีที่ปรากฏข้อเท็จจริงภายหลังจากการพิจารณาข้อเสนอมว่า ผู้ยื่นข้อเสนอที่มีสิทธิได้รับการคัดเลือกเป็นผู้ยื่นข้อเสนอที่มีผลประโยชน์ร่วมกันกับผู้ยื่นข้อเสนอรายอื่นอื่น ณ วันประกาศ ประกวดราคาอิเล็กทรอนิกส์ หรือเป็นผู้ยื่นข้อเสนอที่กระทำการอันเป็นการขัดขวางการแข่งขันราคาอย่างเป็นธรรม กรมมีอำนาจที่จะตัดรายชื่อผู้ยื่นข้อเสนอที่ได้รับการคัดเลือกรายดังกล่าวออก และ กท. จะพิจารณาลงโทษผู้ยื่นข้อเสนอรายนั้นเป็นผู้ทำงาน

๑๒.๘ ในกรณีนี้หากกรรมการพิจารณาเห็นว่า การยกเลิกการพิจารณาผลการเสนอราคาที่ได้ดำเนินการไปแล้วจะเป็นประโยชน์แก่ทางราชการอย่างยิ่ง กท. มีอำนาจยกเลิกการพิจารณาผลการเสนอราคา ดังกล่าวได้

๑๓. กรรมสิทธิ์ในข้อมูล เอกสาร/ผลการดำเนินงาน

๑๓.๑ ผู้รับจ้างต้องส่งมอบลิขสิทธิ์หรือสิทธิอื่นใด ที่ถูกต้องตามกฎหมายเกี่ยวกับวัสดุและอุปกรณ์ ชุดโปรแกรมที่เกี่ยวข้องกับระบบฯ สำหรับใช้ในการซ่อมแซมอุปกรณ์ในระบบฯ เพื่อเป็นผู้ทรงสิทธิที่ต้องด้วยกฎหมาย

๑๓.๒ กรณีที่มีการแก้ไข ปรับปรุง โปรแกรมการทำงาน (Software) ผู้รับจ้าง ต้องส่งมอบสิทธิในการใช้งาน (License) และชุดโปรแกรมที่ได้รับการแก้ไขปรับปรุงล่าสุด ให้กับผู้ว่าจ้างเพื่อเป็นผู้ทรงสิทธิที่ต้องด้วยกฎหมาย

๑๓.๓ ผู้ว่าจ้าง ขอสงวนสิทธิ์ในการเปลี่ยนแปลงราคาค่างานกรณี กท. เข้าดำเนินการโครงการใด ๆ ที่ทับซ้อนกับโครงการนี้ โดยพิจารณาปรับลดค่างานตามที่กำหนดไว้ในราคาประเมิน (ราคา กลาง)

๑๔. การสงวนสิทธิ์ในกรณีอื่นๆ

๑๔.๑ กองทางหลวงพิเศษระหว่างเมือง กรมทางหลวง ขอสงวนสิทธิ์ในการปรับปรุงแก้ไขหรือยกเลิก ข้อกำหนดดังกล่าวนี้บางส่วนหรือทั้งหมด และให้ถือว่าการพิจารณาวินิจฉัยชี้ขาดของผู้ว่าจ้าง เป็นที่สิ้นสุด ทั้งนี้ผู้ยื่นข้อเสนอตกลงยินยอมไม่เรียกร้องค่าเสียหายไม่ว่ากรณีใด ๆ ทั้งสิ้นจากผู้ ว่าจ้าง

๑๔.๒ กองทางหลวงพิเศษระหว่างเมือง กรมทางหลวง ขอสงวนสิทธิ์ในการพิจารณาขยายอายุ สัญญาตามแนวทางการพิจารณาขยายอายุสัญญาหรือการงดหรือลดค่าปรับงานจ้างเหมาของ กรมทางหลวง (สิงหาคม ๒๕๖๑)

๑๔.๓ กองทางหลวงพิเศษระหว่างเมือง กรมทางหลวง จะทำสัญญาผูกพันก็ต่อเมื่อได้รับเงิน ประมาณการรายจ่ายเงินทุนค่าธรรมเนียมผ่านทาง ประจำปีงบประมาณ ๒๕๖๙ จาก กระทรวงการคลังแล้วเท่านั้น

๑๕. หมายเหตุ

นิติบุคคลผู้สนใจสามารถพิจารณาเสนอข้อคิดเห็น หรือข้อเสนอแนะเกี่ยวกับร่างขอบเขตของงานนี้ เป็นลายลักษณ์อักษร โดยไปรษณีย์ตอบรับด่วนพิเศษ (EMS) ส่งไปที่กองทางหลวงพิเศษระหว่างเมือง กรมทาง หลวง ถนนศรีอยุธยา เขตราชเทวี กรุงเทพฯ ๑๐๔๐๐ โทร ๐ ๒๒๐๖ ๓๗๘๙ ต่อ ๒๕๕๑๒ หรือทาง Email Address : motorway@doh.go.th โดยระบุชื่อ ที่อยู่ และหมายเลขโทรศัพท์ที่สามารถติดต่อได้

ลงชื่อ.....ประธานคณะกรรมการ

(นายชาคริต ดุลยรัตน์)

ลงชื่อ.....กรรมการ

(นายพิมุกต์ รอดย่อย)

ลงชื่อ.....กรรมการ

(นายพบสันต์ ภูเขาทอง)

ลงชื่อ.....กรรมการและเลขานุการ

(นางสาวจุฑารัตน์ หนูหนู)

ภาคผนวก ก.

รายละเอียดและคุณลักษณะเฉพาะ

1. ระบบโมดูลาร์ ดาต้าเซ็นเตอร์ (Modular data center)

1.1 ความต้องการทั่วไป

1.1.1 อุปกรณ์ประกอบของระบบศูนย์ข้อมูลแบบโมดูลาร์ (Modular data center) ได้แก่ ระบบสำรองไฟฟ้าต่อเนื่อง (UPS), ระบบปรับอากาศควบคุมอุณหภูมิและความชื้นชนิดติดตั้งในตู้ Rack (Rack mount air conditioning), ตู้ Rack อุปกรณ์ (Master Modular Rack), ระบบกักเก็บลมเย็นและลมร้อน (Cold and hot aisle containment) และส่วนบริหารจัดการและแจ้งเตือนอัตโนมัติ จะต้องเป็นผลิตภัณฑ์ภายใต้เครื่องหมายการค้าเดียวกัน เพื่อให้ระบบทั้งหมดสามารถใช้งานร่วมกันได้อย่างมีประสิทธิภาพ

1.2 ตู้ Rack อุปกรณ์ (Master Modular Rack)

1.2.1 Rack สำหรับติดตั้งอุปกรณ์ IT (IT Rack) จำนวน 3 ตู้

- 1) เป็นชนิด Rack 42 U มีขนาดไม่น้อยกว่า 800 mm(W) x 1,350 mm(D) x 2,000 mm (H) โดยประตูด้านหน้าเป็นประตูกระจกและด้านหลังเป็นประตูโลหะบานทึบ
- 2) มีปลั๊กวางไฟฟ้า จำนวนไม่น้อยกว่า 2 ชุด ต่อ 1 ตู้ Rack ที่มีคุณสมบัติ Monitor ค่าทางไฟฟ้าได้ เช่น กำลังไฟฟ้าขาเข้า, แรงดันไฟฟ้า, กระแสไฟฟ้า และการใช้พลังงานไฟฟ้า โดยปลั๊กวางไฟฟ้ามีเต้ารับ IEC C13 จำนวนไม่น้อยกว่า 20 outlet และ IEC C19 จำนวนไม่น้อยกว่า 4 Outlet
- 3) รองรับน้ำหนักแบบคงที่ (Static load) ได้ไม่ต่ำกว่า 2,000 กิโลกรัม

1.2.2 Rack สำหรับติดตั้งระบบจ่ายพลังงานไฟฟ้า (Power supply and distribution system) และอุปกรณ์ประกอบ (Converged Rack) จำนวน 1 ตู้

- 1) เป็นชนิด Rack 42 U มีขนาดไม่น้อยกว่า 600 mm(W) x 1,350 mm(D) x 2,000 mm (H) โดยประตูด้านหน้าเป็นประตูกระจกและด้านหลังเป็นประตูโลหะบานทึบ
- 2) รองรับน้ำหนักแบบคงที่ (Static load) ได้ไม่ต่ำกว่า 2,000 กิโลกรัม

1.2.3 Rack สำหรับอุปกรณ์ประกอบเพิ่มเติม (Extension Rack) จำนวน 1 ตู้

- 1) เป็นชนิด Rack 42 U มีขนาดไม่น้อยกว่า 600 mm(W) x 1,350 mm(D) x 2,000 mm (H) โดยประตูด้านหน้าเป็นประตูกระจกและด้านหลังเป็นประตูโลหะบานทึบ
- 2) ปลั๊กวางไฟฟ้า จำนวนไม่น้อยกว่า 2 ชุด ต่อ 1 ตู้ Rack ที่มีคุณสมบัติ Monitor ค่าทางไฟฟ้าได้ เช่น กำลังไฟฟ้าขาเข้า, แรงดันไฟฟ้า, กระแสไฟฟ้า และการใช้พลังงานไฟฟ้า โดยปลั๊กวางไฟฟ้ามีเต้ารับ IEC C13 จำนวนไม่น้อยกว่า 20 outlet และ IEC C19 จำนวนไม่น้อยกว่า 4 Outlet

5/2

nhb.

✓

o

- 3) รองรับน้ำหนักแบบคงที่ (Static load) ได้ไม่ต่ำกว่า 2,000 กิโลกรัม
- 1.2.4 Rack สำหรับติดตั้งแบตเตอรี่ (Battery Rack) จำนวน 1 ตู้
 - 1) เป็นชนิด Rack 42 U มีขนาดไม่น้อยกว่า 600 mm(W) x 1,350 mm(D) x 2,000 mm (H) โดยประตูด้านหน้าเป็นประตูกระจกและด้านหลังเป็นประตูโลหะบานทึบ
 - 2) รองรับน้ำหนักแบบคงที่ (Static load) ได้ไม่ต่ำกว่า 2,000 กิโลกรัม
- 1.3 ระบบปรับอากาศควบคุมอุณหภูมิและความชื้นชนิดติดตั้งในตู้ Rack (Rack mount air conditioning)
 - 1.3.1 เป็นเครื่องปรับอากาศควบคุมอุณหภูมิและความชื้นซึ่งถูกออกแบบมาสำหรับติดตั้งในตู้อุปกรณ์โดยเฉพาะเป็นชุดสำเร็จจากโรงงานผู้ผลิต (Rack mounted air conditioning) มีทิศทางการส่งลมเย็นทางด้านหน้า (Horizontal air flow) ขนาดทำความเย็น (Cooling capacity) ไม่น้อยกว่า 12.5 kW จำนวน 3 เครื่อง โดยระบบปรับอากาศที่เสนอต้องออกแบบในการทำงานทดแทนกันได้ (N+1)
 - 1.3.2 ระบบปรับอากาศที่เสนอในโครงการจะต้องมีอย่างน้อย 2 ชุด ที่มีการติดตั้งชุดควบคุมความชื้น เพื่อทำหน้าที่ควบคุมความชื้นให้อยู่ในค่าที่เหมาะสม
 - 1.3.3 เครื่องส่งลมเย็น (Indoor unit)
 - 1) ชุดพัดลมเป็นแบบ EC fan และสามารถสร้างปริมาณลมได้ไม่น้อยกว่า 2,600 m³/h ต่อเครื่อง
 - 2) เครื่องปรับอากาศใช้เทคโนโลยี Electronic expansion valve
 - 3) อุปกรณ์ทำความร้อน (Heater) เป็น Electric heater หรือดีกว่า (สำหรับเครื่องปรับอากาศที่มีการติดตั้งชุดควบคุมความชื้น)
 - 4) เครื่องควบคุมความชื้น (Humidifier) เป็น Wet film humidifier เพื่อประหยัดพลังงาน (สำหรับเครื่องปรับอากาศที่มีการติดตั้งชุดควบคุมความชื้น)
 - 5) มีชุด Condensate pump ติดตั้งมาภายในตัวเครื่อง
 - 6) ใช้สารทำความเย็น R410A
 - 1.3.4 ชุดระบายความร้อนด้วยอากาศ (Air cooled condenser)
 - 1) Compressor ใช้เทคโนโลยีประหยัดพลังงาน DC variable-frequency เพื่อเพิ่มความสามารถในการระบายความร้อนและประหยัดพลังงาน
 - 2) มีชุด Oil separator และ liquid separator ที่ติดตั้งมาในชุดเครื่องระบายความร้อน
 - 1.3.5 ระบบกักเก็บลมเย็นและลมร้อน (Cold and hot aisle containment)

SM

nhf.

W



- 1) ระบบกักเก็บลมเย็นและลมร้อน (Cold and hot aisle containment) จำนวน 1 ระบบ โดยทำงานร่วมกับระบบปรับอากาศชนิดติดตั้งในตู้ Rack (Rack mount air conditioning)
- 2) รางเดินสายสำหรับสายไฟฟ้าและสายสัญญาณจะต้องติดตั้งทางด้านบนของตู้ Rack อุปกรณ์

1.4 เครื่องสำรองไฟฟ้าต่อเนื่อง (UPS)

- 1.4.1 ระบบจ่ายพลังงานไฟฟ้า (Power supply and distribution system) และชุดควบคุมการจ่ายพลังงานไฟฟ้า (Power distribution module) ซึ่งระบบดังกล่าวต้องติดตั้งอยู่ภายในตู้เดียวกัน
- 1.4.2 ชุดควบคุมการจ่ายพลังงานไฟฟ้า (Power distribution module) ต้องสามารถจ่ายไฟฟ้าให้กับอุปกรณ์ประกอบทั้งหมดภายในชุด Modular data center ได้ เช่น เครื่องสำรองไฟฟ้าต่อเนื่อง (UPS), ระบบปรับอากาศควบคุมอุณหภูมิและความชื้นชนิดติดตั้งในตู้ Rack (Rack mount air conditioning) และ ตู้ Rack อุปกรณ์ (Master Modular Rack) เป็นต้น
- 1.4.3 ระบบสำรองไฟฟ้าต่อเนื่อง (UPS system) ที่เสนอสามารถจ่าย load ได้ไม่น้อยกว่า 20KVA/18kW จำนวน 2 ชุด ทำการต่อแบบ Parallel redundancy ลักษณะการทำงานทดแทนกันได้ N+1 เพื่อป้องกันไม่ให้โหลดเกิดความเสียหาย เมื่อเครื่องสำรองไฟฟ้าตัวใดตัวหนึ่ง เกิดขัดข้อง
- 1.4.4 เครื่องสำรองไฟฟ้าต่อเนื่อง (UPS) มีระบบให้ป้องกันฟ้าผ่า (Lightning protection) ที่ 5kA
- 1.4.5 เครื่องสำรองไฟฟ้าต่อเนื่อง (UPS) มีการแจ้งเตือนล่วงหน้าของส่วนประกอบหลัก ได้แก่ พัดลม (Fan), ตัวเก็บประจุไฟฟ้า (Capacitor) ก่อนที่ระบบจะเกิดความล้มเหลว
- 1.4.6 คุณสมบัติไฟฟ้าขาเข้า (Input)
 - 1) Voltage Input: 380/400/415 VAC
 - 2) Voltage range: 138-485 VAC
 - 3) ความถี่ขาเข้า (Input frequency): 40-70 Hz
 - 4) Input Power Factor: 0.95
- 1.4.7 คุณสมบัติไฟฟ้าขาออก (Output)
 - 1) Output voltage: 380/400/415 VAC
 - 2) Voltage tolerance: +/- 1%
 - 3) THDv: <2 % (resistive load)

5/19

nhf

✓

○

- 1.4.8 ค่าการรองรับกระแสไฟฟ้าเกิน Overload capacity
- 1) ที่ < 125% load: 5 นาที
 - 2) ที่ < 150% load: 1 นาที
- 1.4.9 คุณสมบัติทั่วไปและสภาวะแวดล้อม (Environment)
- 1) Operating Temperature: 0 to 40°C
 - 2) Relative Humidity: 95% (Non-Condensing)
- 1.4.10 เครื่องสำรองไฟฟ้าต่อเนื่อง (UPS) ได้รับมาตรฐานดังต่อไปนี้ IEC 62040-1, IEC 62040-2, IEC 62040-3, RoHS และ มอก.
- 1.4.11 ชุดแบตเตอรี่ที่เสนอจะต้องมีขนาดไม่ต่ำกว่า 12V 40Ah จำนวนไม่น้อยกว่า 32 ลูก และต้องสามารถสำรองไฟฟ้ารวมทั้งระบบได้ไม่น้อยกว่า 30 นาที ที่โหลด 15 kW
- 1.5 ระบบดับเพลิงอัตโนมัติ (Fire extinguishing system)
- 1.5.1 เป็นระบบดับเพลิงอัตโนมัติ (Fire extinguishing system) ที่ออกแบบมาสำหรับติดตั้งใช้งานร่วมกับตู้ Rack อุปกรณ์ IT (Rack mounted) และใช้วิธีการดับเพลิงแบบ Total flooding โดยติดตั้งจำนวนไม่น้อยกว่า 2 โมดูล เพื่อให้ครอบคลุมพื้นที่ภายในตู้อุปกรณ์ (IT Rack) หรือตามมาตรฐานผู้ผลิต
- 1.5.2 ระบบดับเพลิงอัตโนมัติสามารถแจ้งเตือนได้อย่างน้อย ดังนี้
- 1) สัญญาณการทำงานของระบบดับเพลิง (Fire extinguishing signal)
 - 2) สัญญาณแจ้งเตือนความขัดข้อง (Fault signal)
 - 3) สัญญาณแจ้งเตือนเพลิงไหม้ (Fire alarm signal)
- 1.6 ส่วนบริหารจัดการและแจ้งเตือนอัตโนมัติ
- ระบบต้องสามารถเป็นส่วนที่เชื่อมต่อกับระบบต่างๆ ประกอบด้วย ระบบปรับอากาศควบคุมอุณหภูมิและความชื้นชนิดติดตั้งในตู้ Rack (Rack mount air conditioning), ระบบสำรองไฟฟ้าต่อเนื่อง (UPS), Sensor ตรวจจับอุณหภูมิและความชื้น, Sensor ตรวจจับควันไฟ (Smoke sensor) โดยระบบสามารถตรวจสอบค่า Parameter ต่างๆ ของอุปกรณ์ดังกล่าว ผ่าน Web browser ได้
- 1.6.1 ส่วนบริหารจัดการและแจ้งเตือนอัตโนมัติ จะต้องประกอบไปด้วยฟังก์ชันการทำงาน ดังนี้
- 1) มีฟังก์ชันสร้างมุมมองเค้าโครง 2.5D ที่ตรงกับเค้าโครงจริงของศูนย์ข้อมูลแบบโมดูลาร์ รวมถึงโมดูลจ่ายไฟฟ้า, ตู้ Rack อุปกรณ์ IT และเซ็นเซอร์ตรวจจับอุณหภูมิและความชื้น
 - 2) สามารถแสดงข้อมูลการตรวจสอบสถานะอุปกรณ์ต่างๆ แบบเรียลไทม์และการเตือนอุณหภูมิและความชื้นภายในระบบกักเก็บลมเย็นและลมร้อน (Aisle containment) แสดงบนแผนผัง Layout

5/2

whh

✓

○

- 3) มีฟังก์ชันการจดจำใบหน้า เพื่อการเข้าสู่ระบบการจัดการโดยไม่ต้องใช้รหัสผ่าน และการเปิดประตูโดยไม่ต้องใช้กุญแจ
- 4) ฟังก์ชันการแจ้งเตือนเมื่อเกิดเหตุขัดข้องใดๆ ขึ้นภายในโมดูลาร์ ดาต้าเซ็นเตอร์ (Modular data center) โดยจะต้องสามารถรองรับการแจ้งเตือนผ่านระบบ อีเมล และ SMS ไปยังผู้ที่เกี่ยวข้องได้ โดยสัญญาณแจ้งเตือนนั้นสามารถแจ้งเตือนตามระดับความรุนแรงได้ 4 ระดับ ดังนี้ Critical, Major, Minor และ Warning
- 5) มีไฟแสดงสถานการณ์เกิดเหตุผิดปกติ ตามระดับความรุนแรงได้ 4 ระดับ ดังนี้ Critical, Major, Minor และ Warning
- 6) อุปกรณ์ตรวจจับสภาพแวดล้อม (Environment probe) เพื่อตรวจสอบสภาพแวดล้อมของส่วนต่างๆ ในระบบดาต้าเซ็นเตอร์แบบโมดูลาร์ สามารถตรวจสอบข้อมูลผ่าน PAD ที่เป็นจุดสำเร็จของดาต้าเซ็นเตอร์แบบโมดูลาร์ โดยมีอุปกรณ์ประกอบอย่างน้อย ดังนี้
 - 6.1) Sensor ตรวจจับอุณหภูมิและความชื้น จำนวนไม่น้อยกว่า 1 ชุด
 - 6.2) Sensor ตรวจจับอุณหภูมิ จำนวนไม่น้อยกว่า 6 ชุด
 - 6.3) Sensor ตรวจจับควันไฟ (Smoke sensor) จำนวนไม่น้อยกว่า 1 ชุด
 - 6.4) Sensor ตรวจจับน้ำรั่วซึม จำนวนไม่น้อยกว่า 1 ชุด

ภาคผนวก ข.
รายละเอียดและคุณลักษณะเฉพาะ

1. งานปรับปรุงห้องและจัดระเบียบอุปกรณ์ภายในห้อง

ผู้รับจ้างจะต้องดำเนินการปรับปรุงห้องและจัดระเบียบอุปกรณ์ภายในห้องประกอบไปด้วยรายละเอียดอย่างน้อยตามรูปในข้อ 2 โดยผู้รับจ้างจะต้องนำเสนอรูปแบบการออกแบบให้กับ กท. พิจารณานุมัติก่อนดำเนินการ โดยมีรายละเอียด ดังนี้

1.1 งานปรับปรุงพื้นที่และระบบพื้นยกสำเร็จรูป (Raised Floor System)

ผู้รับจ้างจะต้องดำเนินการปรับปรุงพื้นที่เดิมให้เหมาะสมกับการติดตั้งระบบพื้นยกสำเร็จรูป เพื่อรองรับงานเดินสายสัญญาณและระบบไฟฟ้าใต้พื้น โดยติดตั้งแผ่นพื้นยกตามขนาดและระดับที่กำหนด รวมทั้งปรับระดับพื้นให้เรียบเสมอ พร้อมตกแต่งผิวหน้าพื้นให้สวยงามและใช้งานได้ตามมาตรฐานวิศวกรรม

1.2 งานรื้อย้ายและปรับปรุงผนัง

1.2.1 ผู้รับจ้างจะต้องรื้อถอนผนังเดิมออกทั้งหมดในบริเวณที่กำหนด โดยไม่ให้เกิดความเสียหายต่อพื้นอาคารใดๆ ไม่ให้เกิดความเสียหายต่อฝ้าและเพดานภายนอกห้องหรือไม่ให้เกิดความเสียหายต่อโครงสร้างหลักของอาคาร พร้อมทำความสะอาดเรียบร้อยก่อนเริ่มงานติดตั้งใหม่ หากพบระบบสายไฟหรือท่อเดินภายในผนังเดิม ให้ประสานงานกับผู้ควบคุมงานก่อนดำเนินการรื้อถอน

1.2.2 ผู้รับจ้างจะต้องจัดหาและติดตั้งผนังด้านนอกเป็นกระจกอลูมิเนียม (Aluminium & Glass Partition) กระจกมีความหนาอย่างน้อย 6 มิลลิเมตร หรือตามที่ผู้ควบคุมงานกำหนด จัดหาและติดตั้งผนังด้านในเป็นผนังกระจกเทมเปอร์ (Tempered Glass Partition) ใช้กระจกนิรภัยเทมเปอร์ (Tempered Safety Glass) ความหนาอย่างน้อย 10 มิลลิเมตร ระยะติดตั้งและแนวผนังต้องได้ระดับเดียวกันตลอดแนว และต้องเป็นไปตามมาตรฐานงานสถาปัตยกรรม หรือมาตรฐานสากล

1.3 งานติดตั้งประตูเพื่อแบ่งพื้นที่ใช้สอย

1.3.1 ผู้รับจ้างจะต้องจัดหาประตูกระจกเทมเปอร์บานเลื่อนอัตโนมัติ ขนาด 1.20 x 2.00 เมตร (แบบเลื่อนข้างเดียว) พร้อมอุปกรณ์ชุดราง และความหนาของกระจกเทมเปอร์ ไม่น้อยกว่า 10 มม. เป็นแบบบานเลื่อนอัตโนมัติ (Automatic Sliding Door)

1.3.2 ผู้รับจ้างต้องจัดหาชุดอุปกรณ์ควบคุมการเปิด-ปิดอัตโนมัติ (Automatic Door Operator) พร้อม Sensor ตรวจจับการเคลื่อนไหวและระบบความปลอดภัยป้องกันการหนีบ โดยมีความเร็ว (เปิด) 15-50 ซม./วินาที (ปรับได้) , ความเร็ว (ปิด) 10-45 ซม./วินาที (ปรับได้) , เวลาเปิดค้าง 0-20 วินาที (ปรับได้)

1.3.3 ผู้รับจ้างจะต้องจัดหาประตูกระจกบานสวิง ขนาด 0.90 x 2.00 เมตร (แบบเปิดบานคู่) ต้องมีความหนาไม่น้อยกว่า 1.5 มม. และความหนากระจกต้องไม่น้อยกว่า 6 มม. ชนิดบานสวิง (Swing Door) ใช้บานพับและอุปกรณ์ประกอบ เช่น มือจับ

(Handle), บานพับสปริง (Floor Hinge) และตัวกันกระแทก (Door Stopper) ที่ได้มาตรฐาน

1.3.4 ผู้รับจ้างจะต้องจัดหาป้ายชื่อห้อง (Room Signage) แบบอะคริลิก ขนาด 15 x 40 เซนติเมตร ผลิตจากแผ่นอะคริลิกใสหรือขุนหนาไม่น้อยกว่า 5 มม. และต้องได้รับการเห็นชอบจากผู้ควบคุมงานก่อนดำเนินการติดตั้ง

1.4 งานปรับปรุงฝ้าและเพดาน

ผู้รับจ้างจะต้องรื้อถอนฝ้าเพดานเดิม ปรับปรุงพื้นผิวและทาสีใหม่ (สี Loft) รวมถึงการเก็บ จัดเรียงท่อร้อยสายต่าง เก็บรายละเอียดงานให้เรียบร้อยและสวยงาม เพื่อให้ฝ้าเพดานมีความสะอาด เรียบเนียน และกลมกลืนกับผนังภายในพื้นที่ใช้งาน

1.5 งานสีและเก็บรายละเอียด

ผู้รับจ้างจะต้องเตรียมพื้นผิวผนังเดิม ขัดพื้นผิวเดิม ลอกสีเก่า ขจัดคราบและสิ่งสกปรก ทาสีรองพื้น และทาสีทับหน้า รวมถึงการเก็บรายละเอียดความเรียบร้อยของผนัง เพื่อให้ได้คุณภาพพื้นผิวที่สวยงาม เรียบเนียน และคงทน ด้วยสีคุณภาพสูงที่เหมาะสมกับพื้นผิว เก็บรายละเอียดตามขอบมุม ผนัง ประตู หน้าต่าง ให้เรียบร้อย

1.6 งานระบบควบคุมการผ่านเข้า-ออกอัตโนมัติ (Access Control System)

ผู้รับจ้างจะต้องจัดหาและติดตั้งเครื่องควบคุมการผ่านเข้า-ออก โดยใช้เทคโนโลยีจดจำใบหน้า (Face Recognition) ติดตั้งกลอนแม่เหล็ก (Magnetic Lock), และอุปกรณ์ประกอบทั้งหมดให้เรียบร้อย

1.6.1 เครื่องอ่านใบหน้าและบัตร

- 1) เครื่องอ่านใบหน้ามีหน้าจอเป็น LCD ชนิด 5.0 TFT Touchscreen
- 2) มีฟังก์ชัน Mask Detection
- 3) มีฟังก์ชัน Temperature Detection
- 4) สามารถใช้ร่วมกับบัตร RFID ชนิด 125kHz EM ได้
- 5) สามารถเชื่อมต่อแบบ RS485, Wi-Fi, TCP/IP
- 6) สามารถเก็บข้อมูลใบหน้าได้ไม่น้อยกว่า 100K

1.6.2 สวิตช์เปิดประตู

- 1) สวิตช์เป็นชนิด infrared Sensor ไม่ต้องสัมผัส (No touch)
- 2) โครงสร้างเป็น Stainless steel

1.6.3 อุปกรณ์เปิดประตูฉุกเฉิน

- 3) เป็นสวิตช์ที่ฉุกเฉินแบบมีกระจกครอบ โดยเมื่อทุบกระจกจะสามารถปลดล็อกได้ทันที
- 4) ใช้สำหรับประตูทางออก

1.6.4 แม่เหล็กไฟฟ้า

- 1) สามารถติดตั้งได้ทั้งประตูไม้, อะลูมิเนียม, กระจก
- 2) มีแรงยึดไม่น้อยกว่า 280 กิโลกรัม

5/27

น.ส.อ.อ.

W

o

1.7 งานระบบไฟฟ้าและสื่อสาร (Electrical system)

- 1.7.1 ผู้รับจ้างจะต้องดำเนินการจัดหาและติดตั้งระบบไฟฟ้าสำหรับห้องแม่ข่ายคอมพิวเตอร์ (Server room) จำนวน 1 ระบบ โดยการออกแบบและติดตั้งนั้นต้องเป็นไปตามมาตรฐานการติดตั้งทางไฟฟ้าสำหรับประเทศไทย (วสท.)
- 1.7.2 ผู้รับจ้างจะต้องจัดหาและติดตั้งตู้ไฟฟ้า (DCDB Panel) จำนวน 1 ตู้ ที่ชั้น 2 พร้อมทั้งเดินสายไฟฟ้าจากตู้ไฟฟ้าที่ชั้น 1 มายังตู้ไฟฟ้า (DCDB Panel) ที่ชั้น 2 โดยการออกแบบระบบไฟฟ้านั้น ต้องออกแบบให้เพียงพอต่อการใช้งานระบบโมดูลาร์ดาต้าเซ็นเตอร์ (Modular data center) และต้องมีวิศวกรไฟฟ้า ในระดับภาคีวิศวกรเซ็นรับรอง
- 1.7.3 ผู้รับจ้างจะต้องจัดหาและติดตั้งโคมไฟ (Lighting System) โคมไฟตะแกรงติดลอย (หรือแบบอื่น) 1 x 36W อลูมิเนียมสะท้อนแสง ขนาด 0.20 x 1.20 ม. พร้อมจัดแนวและระดับความสูงของโคมไฟให้สม่ำเสมอ โดยต้องได้รับความเห็นชอบจากผู้ควบคุมงานก่อนดำเนินการ

1.8 งานรื้อย้ายระบบปรับอากาศ (Air Conditioning System)

ผู้รับจ้างจะต้องรื้อถอนเครื่องปรับอากาศเดิม และติดตั้งในตำแหน่งที่เหมาะสมตามการออกแบบงานปรับปรุงห้อง โดยต้องได้รับความเห็นชอบจากผู้ควบคุมงานก่อนดำเนินการ

หมายเหตุ : รายละเอียดการดำเนินงานต่างๆ สามารถปรับเปลี่ยนขึ้นอยู่กับสภาพพื้นที่จริงเมื่อเริ่มดำเนินโครงการ ทั้งนี้ต้องได้รับความเห็นของคณะกรรมการ ฯ ก่อนการดำเนินการ

5/27

nhf

m

2. แบบแปลนห้องแนะนำ

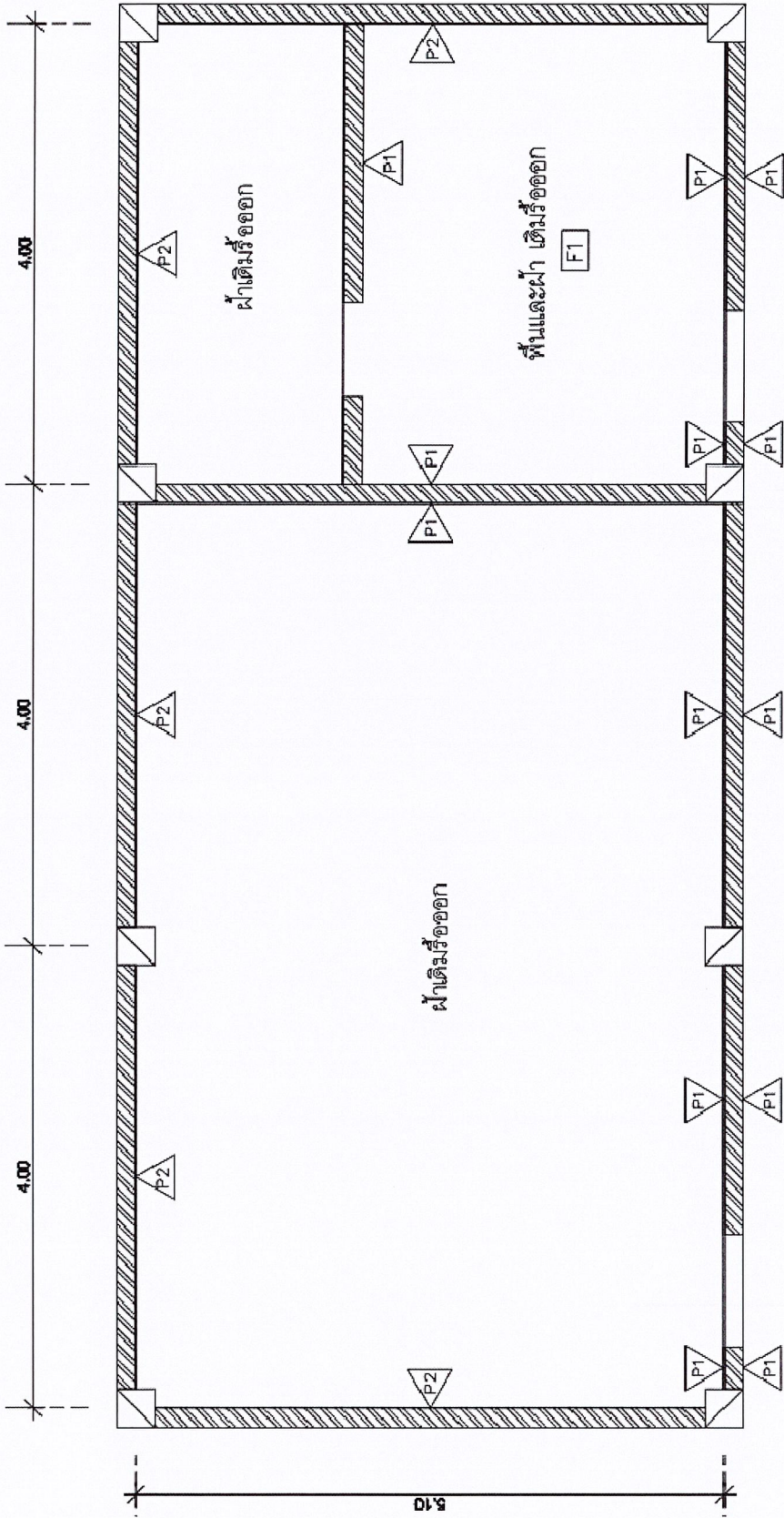

รายการสัญลักษณ์งานผนัง		รายการสัญลักษณ์งานผนัง		รายการสัญลักษณ์งานฝ้าเพดาน		รายการสัญลักษณ์งานประตู	
F1	พื้นเดิม "รีดออก"	P1	งานผนังเคมรีดออก	C	ฝ้าเปียยัด และทาสี	D1	ประตูกระจกอลูมิเนียมบานคู่ (2.00 ม. x 1.80 ม.) กระจากหนาไม่น้อยกว่า 6 มม.
F2	พื้นยกสำเร็จรูป (Raised Floor System)	P2	งานทาสี (ผนังเดิม)			D2	ประตูเพื่อเออร์บานเลื่อนอัตโนมัติ (2.00 ม. x 1.00 ม.) กระจากหนาไม่น้อยกว่า 10 มม.
F3	พื้นทางลาดเอียง (Ramp) และอุปกรณ์ยกแผ่นพื้นยก (Panel Lifter)	P3	งานผนังกระจกเทอเปอร์ (Tempered Glass) กระจากหนาไม่น้อยกว่า 10 มม.				
		P4	ผนังกระจกอลูมิเนียม กระจากหนาไม่น้อยกว่า 5 มม.				
		P5	งานผนังคอมโพสิต พร้อมโครง				

หมายเหตุ : แบบแนะนำสามารถปรับเปลี่ยนได้ตามความเหมาะสมของสภาพพื้นที่จริง และดูलयพินิจของผู้ควบคุมงาน

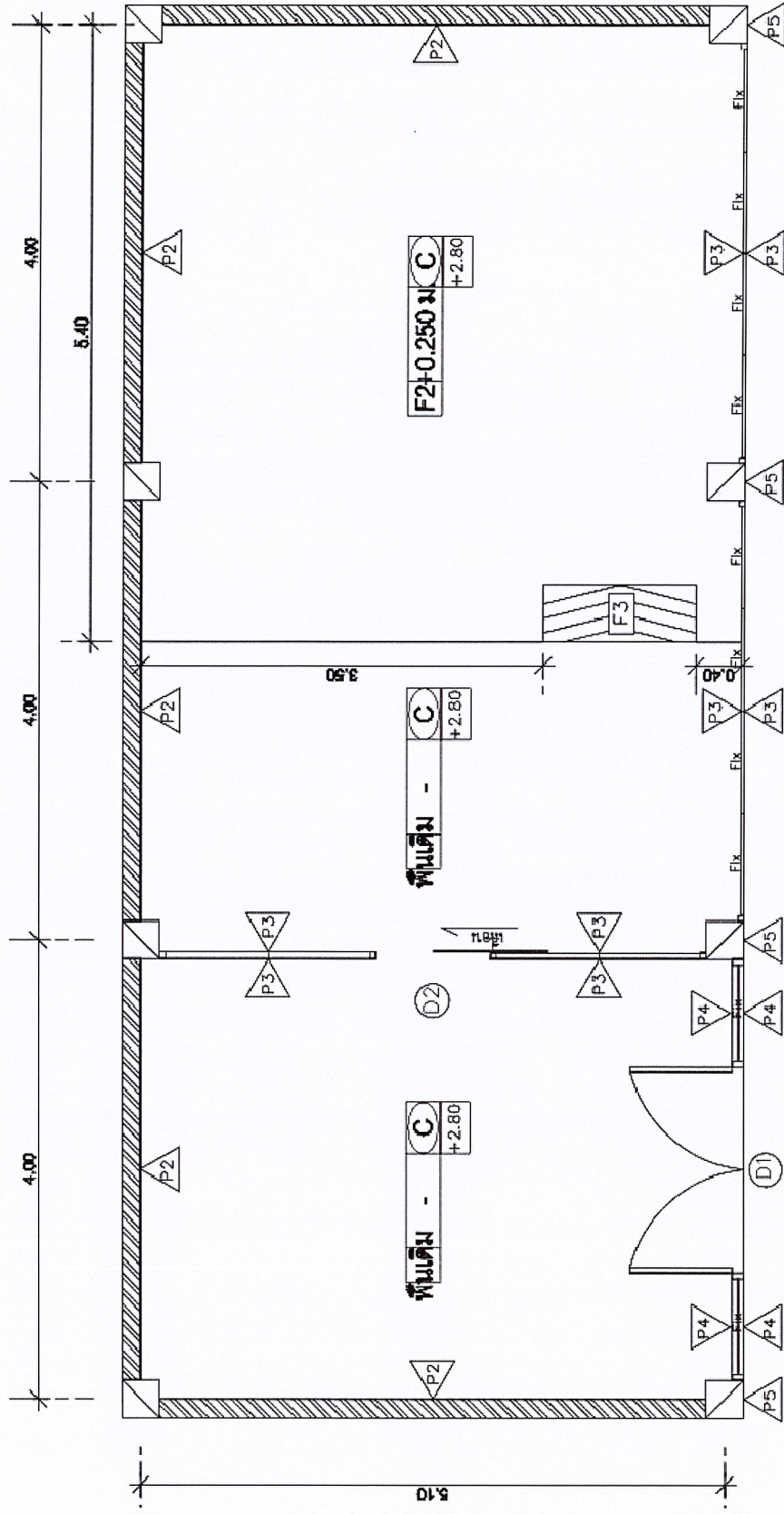

รายการสัญลักษณ์งานผนัง		รายการสัญลักษณ์งานผนัง		รายการสัญลักษณ์งานฝ้าเพดาน		รายการสัญลักษณ์งานประตูด	
F1	พื้นเดิม "รื้อออก"	P1	งานผนังเดิมรื้อออก	C	ฝ้าเปียยัด และทาสี	D1	ประตูกระจกอลูมิเนียมบานคู่ (2.00 ม. x 1.80 ม.) กระจากหนาไม่น้อยกว่า 6 มม.
F2	พื้นยกสำเร็จรูป (Raised Floor System)	P2	งานทาสี (ผนังเดิม)			D2	ประตูเทอเปอร์บานเลื่อนอัตโนมัติ (2.00 ม. x 1.00 ม.) กระจากหนาไม่น้อยกว่า 10 มม.
F3	พื้นทากราคาแข็ง (Ramp) และอุปกรณ์ยกแผ่นพื้นยก (Panel Lifter)	P3	งานผนังกระจกเทอเปอร์ (Tempered Glass) กระจากหนาไม่น้อยกว่า 10 มม.				
		P4	ผนังกระจกอลูมิเนียม กระจากหนาไม่น้อยกว่า 6 มม.				
		P5	งานผนังคอมโพสิต พร้อมโครง				

หมายเหตุ : แบบแนะนำสามารถปรับเปลี่ยนได้ตามความเหมาะสมของสภาพพื้นที่จริง และดูโดยพิณิจของผู้ควบคุมงาน

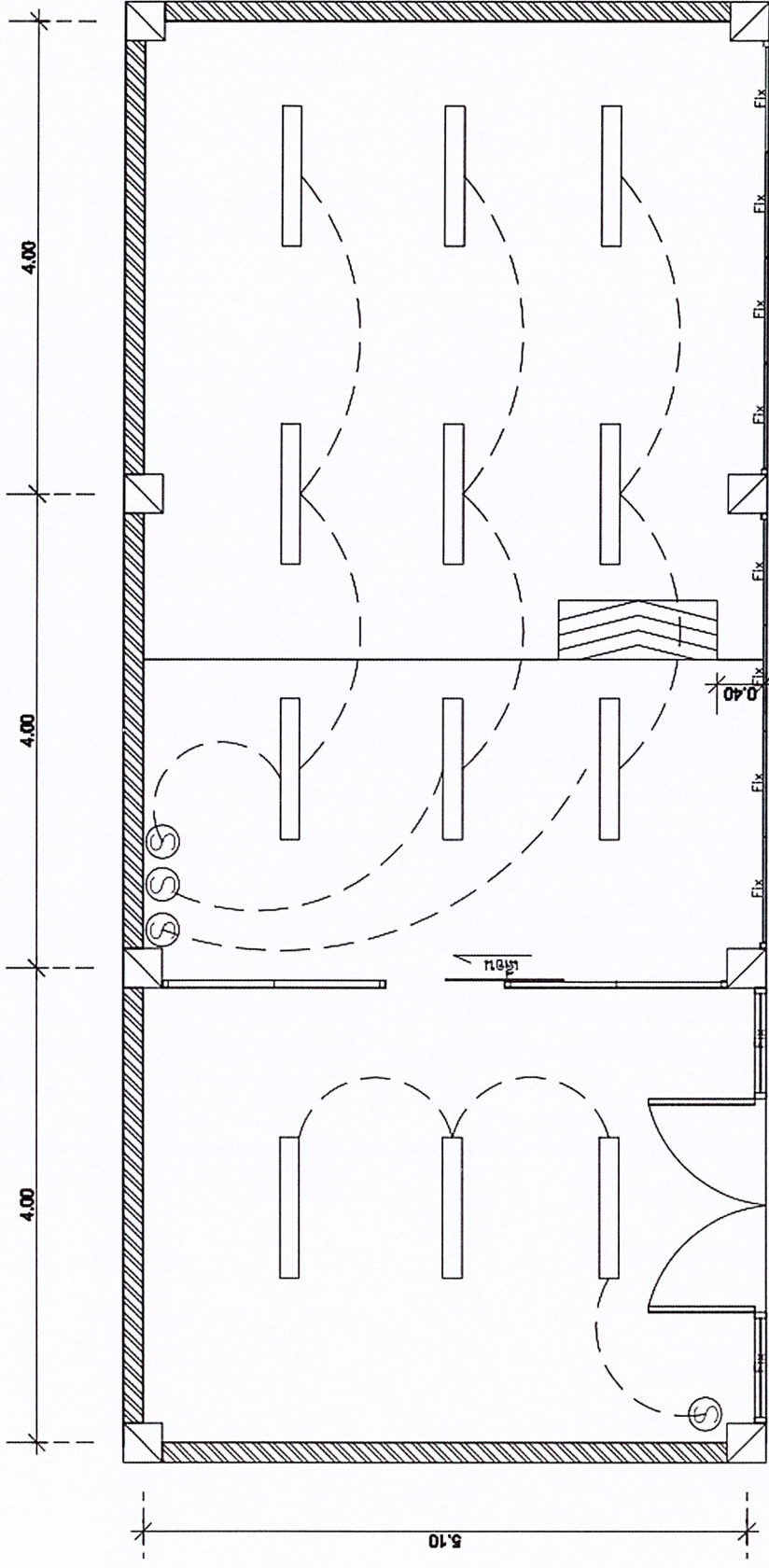

สัญลักษณ์	
	งานโคมไฟตะแกรงติดลอย
	สวิตช์ปิด - เปิด
	สายไฟฟ้า ขนาด 2 x 1.5 มม. + ท่อร้อยสาย

หมายเหตุ : แบบแนะนำสามารถปรับเปลี่ยนได้ตามความเหมาะสมของสภาพพื้นที่จริง และดุลยพินิจของผู้ควบคุมงาน

Handwritten notes and signatures in blue ink, including the number '125' and a signature.



ประกาศกรมทางหลวง

เรื่อง ประกวดราคาจ้างงานปรับปรุงห้อง Server อาคารฝ่ายบริหารจัดการเก็บเงินค่าธรรมเนียม
ด้วยวิธีประกวดราคาอิเล็กทรอนิกส์ (e-bidding)

กรมทางหลวง มีความประสงค์จะประกวดราคาจ้างงานปรับปรุงห้อง Server อาคารฝ่ายบริหารจัดการเก็บเงินค่าธรรมเนียม ด้วยวิธีประกวดราคาอิเล็กทรอนิกส์ (e-bidding) ราคาากลางของงานจ้าง ในการประกวดราคาครั้งนี้ เป็นเงินทั้งสิ้น ๙,๘๐๐,๐๐๐.๐๐ บาท (เก้าล้านแปดแสนบาทถ้วน) จำนวน ๑ รายการ

ผู้ยื่นข้อเสนอต้องยื่นข้อเสนอโดยแสดงหลักฐานถึงขีดความสามารถและความพร้อมที่มีอยู่ในวันยื่นข้อเสนอ โดยมีรายละเอียดดังนี้

๑. ผู้ยื่นข้อเสนอจะต้องมีคุณสมบัติให้เป็นไปตามเอกสารประกวดราคาอิเล็กทรอนิกส์กำหนด

๒. ผู้ยื่นข้อเสนอต้องเสนอราคาทางระบบจัดซื้อจัดจ้างภาครัฐด้วยอิเล็กทรอนิกส์ในวันที่

ระหว่างเวลา น. ถึง น. ซึ่งสามารถจัดเตรียมเอกสารข้อเสนอได้ตั้งแต่วันที่ประกาศจนถึงวันเสนอราคา

๓. ผู้สนใจสามารถดูรายละเอียดและดาวน์โหลดเอกสารประกวดราคาอิเล็กทรอนิกส์เลขที่ ลงวันที่

ธันวาคม พ.ศ. ๒๕๖๘ ผ่านทางระบบจัดซื้อจัดจ้างภาครัฐด้วยอิเล็กทรอนิกส์ ได้ตั้งแต่วันที่ประกาศจนถึงวันเสนอราคา ได้ที่เว็บไซต์ www.gprocurement.go.th หรือ www.gprocurement.go.th ทั้งนี้ หากต้องการทราบรายละเอียดเพิ่มเติมเกี่ยวกับขอบเขตของงาน โปรดสอบถามมายัง กรมทางหลวง ผ่านทางไปรษณีย์อิเล็กทรอนิกส์ motorway@doh.go.th หรือช่องทางตามที่กรมบัญชีกลางกำหนด ภายในวันที่ ในเวลาราชการ โดยกรมทางหลวง จะชี้แจงรายละเอียดดังกล่าวผ่านทางเว็บไซต์ www.gprocurement.go.th และ www.gprocurement.go.th ในวันที่

ประกาศ ณ วันที่

ธันวาคม พ.ศ. ๒๕๖๘

(นายสุวิชาณ สุระบาล)

ผู้อำนวยการกองทางหลวงพิเศษระหว่างเมือง 

ปฏิบัติราชการแทนอธิบดีกรมทางหลวง



เอกสารประกวดราคาจ้างด้วยวิธีประกวดราคาอิเล็กทรอนิกส์ (e-bidding)

เลขที่

การจ้างงานปรับปรุงห้อง Server อาคารฝ่ายบริหารจัดการเก็บเงินค่าธรรมเนียม

ตามประกาศ กรมทางหลวง

ลงวันที่ ธันวาคม ๒๕๖๘

กรมทางหลวง ซึ่งต่อไปนี้เรียกว่า "กองทางหลวงพิเศษระหว่างเมือง" มีความประสงค์จะ ประกวดราคาจ้างงานปรับปรุงห้อง Server อาคารฝ่ายบริหารจัดการเก็บเงินค่าธรรมเนียม ด้วยวิธีประกวดราคาอิเล็กทรอนิกส์ (e-bidding) ตามรายการ ดังนี้

งานปรับปรุงห้อง Server อาคารฝ่าย	จำนวน	๑	งาน
บริหารจัดการเก็บเงินค่าธรรมเนียม			

โดยมีข้อแนะนำและข้อกำหนดดังต่อไปนี้

๑. เอกสารแนบท้ายเอกสารประกวดราคาอิเล็กทรอนิกส์

- ๑.๑ ขอบเขตของงาน
- ๑.๒ แบบใบเสนอราคาที่กำหนดไว้ในระบบจัดซื้อจัดจ้างภาครัฐด้วยอิเล็กทรอนิกส์
- ๑.๓ แบบสัญญาจ้างทำของ
- ๑.๔ แบบหนังสือค้ำประกัน
 - (๑) หลักประกันการเสนอราคา
 - (๒) หลักประกันสัญญา
 - (๓) หลักประกันการรับเงินค่าจ้างล่วงหน้า
- ๑.๕ บทนิยาม
 - (๑) ผู้ที่มีผลประโยชน์ร่วมกัน
 - (๒) การขัดขวางการแข่งขันอย่างเป็นธรรม
- ๑.๖ แบบบัญชีเอกสารที่กำหนดไว้ในระบบจัดซื้อจัดจ้างภาครัฐด้วยอิเล็กทรอนิกส์
 - (๑) บัญชีเอกสารส่วนที่ ๑
 - (๒) บัญชีเอกสารส่วนที่ ๒
- ๑.๗ แผนการทำงาน
- ๑.๘ ใบแจ้งการชำระเงิน สำหรับหลักประกันการเสนอราคา
- ๑.๙ รายละเอียดคุณลักษณะเฉพาะของพัสดุ

๒. คุณสมบัติของผู้ยื่นข้อเสนอ

๒.๑ มีความสามารถตามกฎหมาย

๒.๒ ไม่เป็นบุคคลล้มละลาย

๒.๓ ไม่อยู่ระหว่างเลิกกิจการ

๒.๔ ไม่เป็นบุคคลซึ่งอยู่ระหว่างถูกระงับการยื่นข้อเสนอหรือทำสัญญากับหน่วยงานของรัฐไว้

ชั่วคราว เนื่องจากเป็นผู้ที่ไม่ผ่านเกณฑ์การประเมินผลการปฏิบัติงานของผู้ประกอบการตามระเบียบ ที่รัฐมนตรีว่าการกระทรวงการคลังกำหนดตามที่ประกาศเผยแพร่ในระบบเครือข่ายสารสนเทศของกรมบัญชีกลาง

๒.๕ ไม่เป็นบุคคลซึ่งถูกระงับชื่อไว้ในบัญชีรายชื่อผู้ทำงานและได้แจ้งเวียนชื่อให้เป็นผู้ทำงานของหน่วยงานของรัฐในระบบเครือข่ายสารสนเทศของกรมบัญชีกลาง ซึ่งรวมถึงนิติบุคคลที่ผู้ทำงานเป็นหุ้นส่วนผู้จัดการ กรรมการผู้จัดการ ผู้บริหาร ผู้มีอำนาจในการดำเนินงานในกิจการของนิติบุคคลนั้นด้วย

๒.๖ มีคุณสมบัติและไม่มีลักษณะต้องห้ามตามที่คณะกรรมการนโยบายการจัดซื้อจัดจ้าง และการบริหารพัสดุภาครัฐกำหนดในราชกิจจานุเบกษา

๒.๗ เป็นนิติบุคคลผู้มีอาชีพรับจ้างงานที่ประกวดราคาอิเล็กทรอนิกส์ดังกล่าว

๒.๘ ไม่เป็นผู้มีผลประโยชน์ร่วมกันกับผู้ยื่นข้อเสนอรายอื่นที่เข้ายื่นข้อเสนอให้แก่ กองทางหลวงพิเศษระหว่างเมือง ณ วันประกาศประกวดราคาอิเล็กทรอนิกส์ หรือไม่เป็นผู้กระทำการอันเป็นการขัดขวางการแข่งขันอย่างเป็นธรรมในการประกวดราคาอิเล็กทรอนิกส์ครั้งนี้

๒.๙ ไม่เป็นผู้ได้รับเอกสิทธิ์หรือความคุ้มกัน ซึ่งอาจปฏิเสธไม่ยอมขึ้นศาลไทย เว้นแต่รัฐบาลของผู้ยื่นข้อเสนอได้มีคำสั่งให้สละเอกสิทธิ์และความคุ้มกันเช่นนั้น

๒.๑๐ ผู้ยื่นข้อเสนอต้องมีผลงานที่เกี่ยวข้องกับจัดหาติดตั้งระบบสนับสนุน (Support Infrastructure) ของห้องศูนย์คอมพิวเตอร์ ได้แก่ เครื่องสำรองไฟฟ้า (UPS) หรือ เครื่องกำเนิดไฟฟ้าสำรอง (Generator) หรือระบบปรับอากาศแบบควบคุมความชื้น (Precision air) แล้วเสร็จอย่างน้อย ๑ ผลงาน โดยมีมูลค่างานตามสัญญาไม่น้อยกว่า ๓,๐๐๐,๐๐๐.๐๐ (สามล้านบาทถ้วน) เป็นผลงานจากสัญญาฉบับเดียว และเป็นผลงานที่เป็นคู่สัญญาโดยตรงกับส่วนราชการ หน่วยงานตามกฎหมายว่าด้วยระเบียบบริหารราชการส่วนท้องถิ่น หน่วยงานอื่นซึ่งมีกฎหมายบัญญัติให้มีฐานะเป็นราชการส่วนท้องถิ่น รัฐวิสาหกิจ

๒.๑๑ ผู้ยื่นข้อเสนอที่ยื่นข้อเสนอในรูปแบบของ "กิจการร่วมค้า" ต้องมีคุณสมบัติดังนี้

(๑) การกำหนดสัดส่วนในการเข้าร่วมค้าของคู่สัญญา

กรณีที่ยื่นข้อตกลงฯ กำหนดให้ผู้เข้าร่วมค้ารายใดรายหนึ่งเป็นผู้เข้าร่วมค้าหลัก ข้อตกลงฯ จะต้องมีการกำหนดสัดส่วนหน้าที่ และความรับผิดชอบในปริมาณงาน สิ่งของ หรือมูลค่าตามสัญญาของผู้เข้าร่วมค้าหลักมากกว่าผู้เข้าร่วมค้ารายอื่นทุกราย

(๒) กรณีที่ยื่นข้อตกลงฯ กำหนดให้ผู้เข้าร่วมค้ารายใดรายหนึ่งเป็นผู้เข้าร่วมค้าหลัก กิจการร่วมค่านั้นต้องใช้ผลงานของผู้เข้าร่วมค้าหลักรายเดียวเป็นผลงานของกิจการร่วมค้าที่ยื่นข้อเสนอ

สำหรับข้อตกลงฯ ที่ไม่ได้กำหนดให้ผู้เข้าร่วมค้ารายใดเป็นผู้เข้าร่วมค้าหลัก ผู้เข้าร่วมค้าทุกรายจะต้องมีคุณสมบัติครบถ้วนตามเงื่อนไขที่กำหนดไว้ในเอกสารเชิญชวน

(๓) การยื่นข้อเสนอของกิจการร่วมค้า

(๓.๑) กรณีที่ยื่นข้อตกลงฯ กำหนดให้มีการมอบหมายผู้เข้าร่วมค้ารายใดรายหนึ่งเป็นผู้ยื่นข้อเสนอ ในนามกิจการร่วมค้า การยื่นเสนอดังกล่าวไม่ต้องมีหนังสือมอบอำนาจ

สำหรับข้อตกลงฯ ที่ไม่ได้กำหนดให้ผู้เข้าร่วมค้ารายใดเป็นผู้ยื่นข้อเสนอ ผู้เข้า

ร่วมค้าทุกรายจะต้องลงลายมือชื่อในหนังสือมอบอำนาจให้ผู้เข้าร่วมค้ารายใดรายหนึ่งเป็นผู้ยื่นข้อเสนอในนามกิจการร่วมค้า

(๓.๒) การยื่นข้อเสนอด้วยวิธีประกวดราคาอิเล็กทรอนิกส์ (e - bidding) ให้ผู้เข้าร่วมค้าที่ได้รับมอบหมายหรือมอบอำนาจตามข้อ (๓.๑) ดำเนินการซื้อเอกสารประกวดราคาอิเล็กทรอนิกส์ กรณีที่มีการจำหน่ายเอกสารซื้อหรือจ้าง

๒.๑๒ ผู้ยื่นข้อเสนอต้องลงทะเบียนที่มีข้อมูลถูกต้องครบถ้วนในระบบจัดซื้อจัดจ้างภาครัฐด้วยอิเล็กทรอนิกส์ (Electronic Government Procurement : e-GP) ของกรมบัญชีกลาง

๒.๑๓ ผู้ยื่นข้อเสนอต้องมีมูลค่าสุทธิของกิจการ ดังนี้

๑. กรณีผู้ยื่นข้อเสนอเป็นนิติบุคคลที่จัดตั้งขึ้นตามกฎหมายไทยหรือต่างประเทศซึ่งได้จดทะเบียนเกินกว่า ๑ ปี ต้องมีมูลค่าสุทธิของกิจการ จากผลต่างระหว่างสินทรัพย์สุทธิหักด้วยหนี้สินสุทธิที่ปรากฏในงบแสดงฐานะการเงินที่มีการตรวจรับรองแล้ว ซึ่งจะต้องแสดงค่าเป็นบวก ๑ ปีสุดท้ายก่อนวันยื่นข้อเสนอ งบแสดงฐานะการเงิน ๑ ปีสุดท้ายก่อนวันยื่นข้อเสนอ หมายถึง งบแสดงฐานะการเงินย้อนไปก่อนวันที่หน่วยงานของรัฐกำหนดให้เป็นวันยื่นข้อเสนอ ๑ ปีปฏิทิน เว้นแต่กรณีนิติบุคคลที่จัดตั้งขึ้นตามกฎหมายไทย หากวันยื่นข้อเสนอเป็นช่วงระยะเวลาที่กรมพัฒนาธุรกิจการค้ากำหนดให้นิติบุคคลยื่นงบแสดงฐานะการเงินกับกรมพัฒนาธุรกิจการค้า ซึ่งจะอยู่ในช่วงเดือนมกราคม - เดือนพฤษภาคม ของทุกปี โดยนิติบุคคลที่เป็นผู้ยื่นข้อเสนอ นั้นยังอยู่ในช่วงของการยื่นงบแสดงฐานะการเงินกับกรมพัฒนาธุรกิจการค้า คือ ช่วงเดือนมกราคม - เดือนพฤษภาคม กรณีนี้ให้สามารถยื่นงบแสดงฐานะการเงินย้อนไปอีก ๑ ปี ได้

๒. กรณีผู้ยื่นข้อเสนอเป็นนิติบุคคลที่จัดตั้งขึ้นตามกฎหมายไทย ซึ่งยังไม่มีผลการรายงานงบแสดงฐานะการเงินกับกรมพัฒนาธุรกิจการค้า หรือกรณีผู้ยื่นข้อเสนอเป็นนิติบุคคลที่จัดตั้งขึ้นตามกฎหมายต่างประเทศซึ่งยังไม่มีผลการรายงานงบแสดงฐานะการเงิน ให้พิจารณาการกำหนดมูลค่าของทุนจดทะเบียน โดยผู้ยื่นข้อเสนอจะต้องมีทุนจดทะเบียนที่เรียกชำระมูลค่าหุ้นแล้ว ณ วันที่ยื่นข้อเสนอ ไม่ต่ำกว่า ๒ ล้านบาท

๓. สำหรับการจัดซื้อจัดจ้างครั้งหนึ่งที่มีวงเงินเกิน ๕๐๐,๐๐๐ บาทขึ้นไป กรณีผู้ยื่นข้อเสนอเป็นบุคคลธรรมดา ให้พิจารณาจากหนังสือรับรองบัญชีเงินฝากไม่เกิน ๙๐ วันก่อนวันยื่นข้อเสนอ โดยต้องมีเงินฝากคงเหลือในบัญชีธนาคารเป็นมูลค่า ๑ ใน ๔ ของมูลค่างบประมาณของโครงการหรือรายการที่ยื่นข้อเสนอในแต่ละครั้ง และหากเป็นผู้ชนะการจัดซื้อจัดจ้างหรือเป็นผู้ได้รับการคัดเลือกจะต้องแสดงหนังสือรับรองบัญชีเงินฝากที่มีมูลค่าดังกล่าวอีกครั้งหนึ่งในวันลงนามในสัญญา

๔. กรณีผู้ยื่นข้อเสนอไม่มีมูลค่าสุทธิของกิจการหรือทุนจดทะเบียน หรือมีแต่ไม่เพียงพอที่จะเข้ายื่นข้อเสนอ สามารถดำเนินการได้ดังนี้

(๑) กรณีผู้ยื่นข้อเสนอเป็นนิติบุคคลที่จัดตั้งขึ้นตามกฎหมายไทย หรือบุคคลธรรมดาที่ถือสัญชาติไทย ผู้ยื่นข้อเสนอสามารถขอวงเงินสินเชื่อ โดยต้องมีวงเงินสินเชื่อ ๑ ใน ๔ ของมูลค่างบประมาณของโครงการหรือรายการที่ยื่นข้อเสนอในแต่ละครั้ง จะเป็นสินเชื่อที่ธนาคารภายในประเทศ หรือบริษัทเงินทุนหรือบริษัทเงินทุนหลักทรัพย์ที่ได้รับอนุญาตให้ประกอบกิจการเงินทุนเพื่อการพาณิชย์ และประกอบธุรกิจค้าประกันตามประกาศของธนาคารแห่งประเทศไทย ตามรายชื่อบริษัทเงินทุนที่ธนาคารแห่งประเทศไทยแจ้งเวียนให้ทราบ โดยพิจารณาจากยอดเงินรวมของวงเงินสินเชื่อที่สำนักงานใหญ่รับรอง หรือที่สำนักงานสาขารับรอง (กรณีได้รับมอบอำนาจจากสำนักงานใหญ่) ซึ่งออกให้แก่ผู้ยื่นข้อเสนอ นับถึงวันยื่นข้อเสนอไม่เกิน ๙๐ วัน

(๒) กรณีผู้ยื่นข้อเสนอเป็นนิติบุคคลที่จัดตั้งขึ้นตามกฎหมายต่างประเทศ หรือบุคคล

ธรรมดาที่มีได้ถือสัญชาติไทย ผู้ยื่นข้อเสนอสามารถขอวงเงินสินเชื่อ โดยต้องมีวงเงินสินเชื่อ ๑ ใน ๔ ของมูลค่างบประมาณของโครงการหรือรายการที่ยื่นข้อเสนอในแต่ละครั้ง จะเป็นสินเชื่อที่ธนาคารภายในประเทศ หรือบริษัทเงินทุนหรือบริษัทเงินทุนหลักทรัพย์ที่ได้รับอนุญาตให้ประกอบกิจการเงินทุนเพื่อการพาณิชย์ และประกอบธุรกิจค้าประกันตามประกาศของธนาคารแห่งประเทศไทย ตามรายชื่อบริษัทเงินทุนที่ธนาคาร แห่งประเทศไทยแจ้งเวียนให้ทราบ หรือเป็นสินเชื่อที่ธนาคารต่างประเทศหรือบริษัทเงินทุนหลักทรัพย์ที่ได้รับอนุญาตให้ประกอบกิจการเงินทุนเพื่อการพาณิชย์และประกอบธุรกิจค้าประกันตามประกาศของธนาคารกลางต่างประเทศนั้น ตามรายชื่อบริษัทที่ธนาคารกลางต่างประเทศนั้นแจ้งเวียนให้ทราบ โดยพิจารณาจากยอดเงินรวมของวงเงินสินเชื่อที่สำนักงานใหญ่รับรอง หรือที่สำนักงานสาขารับรอง (กรณีได้รับมอบอำนาจจากสำนักงานใหญ่) ซึ่งออกให้แก่ผู้ยื่นข้อเสนอ นับถึงวันยื่นข้อเสนอไม่เกิน ๙๐ วัน

๕. กรณีผู้ยื่นข้อเสนอเป็นนิติบุคคลที่จัดตั้งขึ้นตามกฎหมายต่างประเทศ หรือบุคคลธรรมดาที่มีได้ถือสัญชาติไทยตามข้อ ๒ ข้อ ๓ และข้อ ๔ (๒) มูลค่าจะต้องเป็นไปตามอัตราแลกเปลี่ยนเงินตราตามประกาศที่ธนาคารแห่งประเทศไทยกำหนด ในช่วงระหว่างวันที่เผยแพร่ประกาศและเอกสารประกวดราคาในระบบจัดซื้อจัดจ้างภาครัฐด้วยอิเล็กทรอนิกส์ (e - GP) จนถึงวันเสนอราคา

ทั้งนี้ ผู้ยื่นข้อเสนอจะต้องยื่นเอกสารที่แสดงให้เห็นถึงข้อมูลเกี่ยวกับมูลค่าสุทธิของกิจการแล้วแต่กรณี ประกอบกับเอกสารดังกล่าวจะต้องผ่านการรับรองตามระเบียบกระทรวงการต่างประเทศว่าด้วยการรับรองเอกสาร พ.ศ. ๒๕๓๙ และที่แก้ไขเพิ่มเติม กำหนด โดยจะต้องยื่นเอกสารดังกล่าวในวันยื่นข้อเสนอ หากผู้ยื่นข้อเสนอไม่ได้มีการยื่นเอกสารดังกล่าวมาพร้อมกับการยื่นข้อเสนอให้ถือว่าผู้ยื่นข้อเสนอรายนั้นยื่นเอกสารไม่ครบถ้วนตามเงื่อนไขที่กำหนดไว้ในเอกสารประกวดราคา

๖. กรณีตาม ข้อ ๑ - ข้อ ๕ ไม่ใช่บังคับกรณีดังต่อไปนี้

(๖.๑) กรณีที่ผู้ยื่นข้อเสนอเป็นหน่วยงานของรัฐภายในประเทศ

(๖.๒) นิติบุคคลที่จัดตั้งขึ้นตามกฎหมายไทยที่อยู่ระหว่างการฟื้นฟูกิจการตามพระราชบัญญัติล้มละลาย พ.ศ. ๒๕๔๓ และที่แก้ไขเพิ่มเติม

(๖.๓) งานจ้างก่อสร้างที่กรมบัญชีกลางได้ขึ้นทะเบียนผู้ประกอบการงานก่อสร้างแล้ว และงานจ้างก่อสร้างที่หน่วยงานของรัฐที่ได้มีการจัดทำบัญชีผู้ประกอบการงานก่อสร้างที่มีคุณสมบัติเบื้องต้นไว้แล้ว ก่อนวันที่พระราชบัญญัติการจัดซื้อจัดจ้างฯ มีผลใช้บังคับ

(๖.๔) การจัดซื้อจัดจ้างตามมาตรา ๕๖ วรรคหนึ่ง (๒) (ข) และ (ค) แห่งพระราชบัญญัติการจัดซื้อจัดจ้างฯ

(๖.๕) การซื้อสังหาริมทรัพย์และการเช่าสังหาริมทรัพย์

(๖.๖) กรณีงานจ้างบริการหรืองานจ้างเหมาบริการกับบุคคลธรรมดา เช่น จ้าง

พนักงานขับรถ ครูชาวต่างชาติ พนักงานเก็บขยะ พนักงานบันทึกข้อมูล เป็นต้น

๓. หลักฐานการยื่นข้อเสนอ

ผู้ยื่นข้อเสนอจะต้องเสนอเอกสารหลักฐานยื่นมาพร้อมกับการเสนอราคาทางระบบจัดซื้อจัดจ้างภาครัฐด้วยอิเล็กทรอนิกส์ โดยแยกเป็น ๒ ส่วน คือ

๓.๑ ส่วนที่ ๑ อย่างน้อยต้องมีเอกสารดังต่อไปนี้

(๑) ในกรณีผู้ยื่นข้อเสนอเป็นนิติบุคคล

(ก) ห้างหุ้นส่วนสามัญหรือห้างหุ้นส่วนจำกัด ยื่นสำเนาหนังสือรับรองการจดทะเบียนนิติบุคคล บัญชีรายชื่อหุ้นส่วนผู้จัดการ

(ข) บริษัทจำกัดหรือบริษัทมหาชนจำกัด ยื่นสำเนาหนังสือรับรองการจดทะเบียนนิติบุคคล หนังสือบริคณห์สนธิ บัญชีรายชื่อกรรมการผู้จัดการ และบัญชีผู้ถือหุ้นรายใหญ่ (ถ้ามี)

~~(๒) ในกรณีผู้ยื่นข้อเสนอเป็นบุคคลธรรมดาหรือคณะบุคคลที่มีใช้นิติบุคคล ให้ยื่นสำเนาบัตรประจำตัวประชาชนของผู้ยื่น ข้อเสนอข้อตกลงที่แสดงถึงการเข้าเป็นหุ้นส่วน (ถ้ามี) สำเนาบัตรประจำตัวประชาชนของผู้เป็นหุ้นส่วน หรือสำเนาทะเบียนบ้านของผู้เป็นหุ้นส่วนที่มีได้ถือสัญชาติไทย~~

(๓) ในกรณีผู้ยื่นข้อเสนอเป็นผู้ยื่นข้อเสนอร่วมกันในฐานะเป็นผู้ร่วมค้า ให้ยื่นสำเนาสัญญาของการเข้าร่วมค้า และเอกสารตามที่ระบุไว้ใน (๑) หรือ (๒) ของผู้ร่วมค้า แล้วแต่กรณี

(๔) ผู้ยื่นข้อเสนอต้องแสดงหลักฐานเกี่ยวกับมูลค่าสุทธิของกิจการ ดังนี้

๑. กรณีผู้ยื่นข้อเสนอเป็นนิติบุคคลที่จัดตั้งขึ้นตามกฎหมายไทยหรือต่างประเทศ ซึ่งได้จดทะเบียนเกินกว่า ๑ ปี ต้องมีมูลค่าสุทธิของกิจการ จากผลต่างระหว่างสินทรัพย์สุทธิหักด้วยหนี้สินสุทธิที่ปรากฏในงบแสดงฐานะการเงินที่มีการตรวจรับรองแล้ว ซึ่งจะต้องแสดงค่าเป็นบวก ๑ ปีสุดท้ายก่อนวันยื่นข้อเสนอ งบแสดงฐานะการเงิน ๑ ปีสุดท้ายก่อนวันยื่นข้อเสนอ หมายถึง งบแสดงฐานะการเงินย้อนไปก่อนวันที่หน่วยงานของรัฐกำหนดให้เป็นวันยื่นข้อเสนอ ๑ ปีปฏิทิน เว้นแต่กรณีนิติบุคคลที่จัดตั้งขึ้นตามกฎหมายไทย หากวันยื่นข้อเสนอเป็นช่วงระยะเวลาที่กรมพัฒนาธุรกิจการค้ากำหนดให้นิติบุคคล ยื่นงบแสดงฐานะการเงินกับกรมพัฒนาธุรกิจการค้า ซึ่งจะอยู่ในช่วงเดือนมกราคม - เดือนพฤษภาคม ของทุกปี โดยนิติบุคคลที่เป็นผู้ยื่นข้อเสนอ นั้นยังอยู่ในช่วงของการยื่นงบแสดงฐานะการเงินกับกรมพัฒนาธุรกิจการค้า คือ ช่วงเดือนมกราคม - เดือนพฤษภาคม กรณีนี้ให้สามารถยื่นงบแสดงฐานะการเงินย้อนไปอีก ๑ ปี ได้

๒. กรณีผู้ยื่นข้อเสนอเป็นนิติบุคคลที่จัดตั้งขึ้นตามกฎหมายไทยซึ่งยังไม่มีกรณียางานงบแสดงฐานะการเงินกับกรมพัฒนาธุรกิจการค้า หรือกรณีผู้ยื่นข้อเสนอเป็นนิติบุคคลที่จัดตั้งขึ้นตามกฎหมายต่างประเทศซึ่งยังไม่มีกรณียางานงบแสดงฐานะการเงิน ให้พิจารณาการกำหนดมูลค่าของทุนจดทะเบียน โดยผู้ยื่นข้อเสนอจะต้องมีทุนจดทะเบียนที่เรียกชำระมูลค่าหุ้นแล้ว ณ วันที่ยื่นข้อเสนอ ไม่ต่ำกว่า ๒ ล้านบาท

๓. สำหรับการจัดซื้อจัดจ้างครั้งหนึ่งที่มีวงเงินเกิน ๕๐๐,๐๐๐ บาทขึ้นไป กรณีผู้ยื่นข้อเสนอเป็นบุคคลธรรมดา ให้พิจารณาจากหนังสือรับรองบัญชีเงินฝากไม่เกิน ๙๐ วัน ก่อนวันยื่นข้อเสนอ โดยต้องมีเงินฝากคงเหลือในบัญชีธนาคารเป็นมูลค่า ๑ ใน ๔ ของมูลค่างบประมาณของโครงการหรือรายการที่ยื่นข้อเสนอในแต่ละครั้ง และหากเป็นผู้ชนะการจัดซื้อจัดจ้างหรือเป็นผู้ได้รับการคัดเลือกจะต้องแสดงหนังสือรับรองบัญชีเงินฝากที่มีมูลค่าดังกล่าวอีกครั้งหนึ่งในวันลงนามในสัญญา

๔. กรณีที่ผู้ยื่นข้อเสนอไม่มีมูลค่าสุทธิของกิจการหรือทุนจดทะเบียน หรือมีแต่ไม่เพียงพอที่จะเข้ายื่นข้อเสนอ สามารถดำเนินการได้ดังนี้

(๑) กรณีผู้ยื่นข้อเสนอเป็นนิติบุคคลที่จัดตั้งขึ้นตามกฎหมายไทย หรือบุคคลธรรมดาที่ถือสัญชาติไทย ผู้ยื่นข้อเสนอสามารถขอวงเงินสินเชื่อ โดยต้องมีวงเงินสินเชื่อ ๑ ใน ๔ ของมูลค่างบประมาณของโครงการหรือรายการที่ยื่นข้อเสนอในแต่ละครั้ง จะเป็นสินเชื่อที่ธนาคารภายในประเทศ หรือบริษัทเงินทุนหรือบริษัทเงินทุนหลักทรัพย์ที่ได้รับอนุญาตให้ประกอบกิจการเงินทุนเพื่อการพาณิชย์และประกอบธุรกิจค้าประกันตามประกาศของธนาคารแห่งประเทศไทย ตามรายชื่อบริษัทเงินทุนที่ธนาคารแห่งประเทศไทยแจ้งเวียนให้ทราบ โดยพิจารณาจากยอดเงินรวมของวงเงินสินเชื่อที่สำนักงานใหญ่รับรอง หรือที่สำนักงานสาขารับรอง (กรณีได้รับมอบ

อำนาจจากสำนักงานใหญ่) ซึ่งออกให้แก่ผู้ยื่นข้อเสนอ นับถึงวันยื่นข้อเสนอไม่เกิน ๙๐ วัน

(๒) กรณีผู้ยื่นข้อเสนอเป็นนิติบุคคลที่จัดตั้งขึ้นตามกฎหมายต่างประเทศ หรือ บุคคลธรรมดาที่มีได้ถือสัญชาติไทย ผู้ยื่นข้อเสนอสามารถขอวงเงินสินเชื่อ โดยต้องมีวงเงินสินเชื่อ ๑ ใน ๔ ของมูลค่าวงประมาณของโครงการหรือรายการที่ยื่นข้อเสนอในแต่ละครั้ง จะเป็นสินเชื่อที่ธนาคารภายในประเทศ หรือบริษัทเงินทุนหรือบริษัทเงินทุนหลักทรัพย์ที่ได้รับอนุญาตให้ประกอบกิจการเงินทุนเพื่อการพาณิชย์ และประกอบธุรกิจค้าประกันตามประกาศของธนาคารแห่งประเทศไทย ตามรายชื่อบริษัทเงินทุนที่ธนาคาร แห่งประเทศไทยแจ้งเวียนให้ทราบ หรือเป็นสินเชื่อที่ธนาคารต่างประเทศหรือบริษัทเงินทุนหลักทรัพย์ที่ได้รับอนุญาตให้ประกอบกิจการเงินทุนเพื่อการพาณิชย์และประกอบธุรกิจค้าประกันตามประกาศของธนาคารกลางต่างประเทศนั้น ตามรายชื่อบริษัทที่ธนาคารกลางต่างประเทศนั้นแจ้งเวียนให้ทราบ โดยพิจารณาจากยอดเงินรวมของวงเงินสินเชื่อที่สำนักงานใหญ่รับรอง หรือที่สำนักงานสาขารับรอง (กรณีได้รับมอบอำนาจจากสำนักงานใหญ่) ซึ่งออกให้แก่ผู้ยื่นข้อเสนอ นับถึงวันยื่นข้อเสนอไม่เกิน ๙๐ วัน

๕. กรณีผู้ยื่นข้อเสนอเป็นนิติบุคคลที่จัดตั้งขึ้นตามกฎหมายต่างประเทศ หรือ บุคคลธรรมดาที่มีได้ถือสัญชาติไทยตามข้อ ๒ ข้อ ๓ และข้อ ๔ (๒) มูลค่าจะต้องเป็นไปตามอัตราแลกเปลี่ยนเงินตราตามประกาศที่ธนาคารแห่งประเทศไทยกำหนด ในช่วงระหว่างวันที่เผยแพร่ประกาศและเอกสารประกวดราคาในระบบจัดซื้อจัดจ้างภาครัฐด้วยอิเล็กทรอนิกส์ (e - GP) จนถึงวันเสนอราคา

ทั้งนี้ ผู้ยื่นข้อเสนอจะต้องยื่นเอกสารที่แสดงให้เห็นถึงข้อมูลเกี่ยวกับมูลค่าสุทธิของกิจการแล้วแต่กรณี ประกอบกับเอกสารดังกล่าวจะต้องผ่านการรับรองตามระเบียบกระทรวงการต่างประเทศว่าด้วยการรับรองเอกสาร พ.ศ. ๒๕๓๙ และที่แก้ไขเพิ่มเติม กำหนด โดยจะต้องยื่นเอกสารดังกล่าวในวันยื่นข้อเสนอ หากผู้ยื่นข้อเสนอไม่ได้มีการยื่นเอกสารดังกล่าวมาพร้อมกับการยื่นข้อเสนอให้ถือว่าผู้ยื่นข้อเสนอรายนั้นยื่นเอกสารไม่ครบถ้วนตามเงื่อนไขที่กำหนดไว้ในเอกสารประกวดราคา

(๕) สำเนาใบทะเบียนภาษีมูลค่าเพิ่ม

(๖) บัญชีเอกสารส่วนที่ ๑ ทั้งหมดที่ได้ยื่นพร้อมกับการเสนอราคาทางระบบจัดซื้อจัดจ้างภาครัฐด้วยอิเล็กทรอนิกส์ ตามแบบในข้อ ๑.๖ (๑) โดยไม่ต้องแนบในรูปแบบ PDF File (Portable Document Format)

ทั้งนี้ เมื่อผู้ยื่นข้อเสนอดำเนินการแนบไฟล์เอกสารตามบัญชีเอกสารส่วนที่ ๑ ครบถ้วน ถูกต้องแล้ว ระบบจัดซื้อจัดจ้างภาครัฐด้วยอิเล็กทรอนิกส์จะสร้างบัญชีเอกสารส่วนที่ ๑ ตามแบบในข้อ ๑.๖ (๑) ให้โดยผู้ยื่นข้อเสนอไม่ต้องแนบบัญชีเอกสารส่วนที่ ๑ ดังกล่าวในรูปแบบ PDF File (Portable Document Format)

๓.๒ ส่วนที่ ๒ อย่างน้อยต้องมีเอกสารดังต่อไปนี้

(๑) หลักประกันการเสนอราคา ตามข้อ ๕
(๒) สำเนาหนังสือรับรองผลงานจ้าง ตามข้อ ๒.๑๐
(๓) สำเนาใบขึ้นทะเบียนผู้ประกอบการวิสาหกิจขนาดกลางและขนาดย่อม (SMEs) (ถ้ามี) และกรณีใบขึ้นทะเบียนดังกล่าวหมดอายุ ณ วันยื่นข้อเสนอ จะไม่มีสิทธิได้แต้มต่อตามหลักเกณฑ์ที่กำหนด

(๔) รายละเอียดคุณลักษณะเฉพาะของพัสดุ ข้อ. ๕.๒

(๕) บัญชีเอกสารส่วนที่ ๒ ทั้งหมดที่ได้ยื่นพร้อมกับการเสนอราคาทางระบบจัดซื้อจัดจ้างภาครัฐด้วยอิเล็กทรอนิกส์ ตามแบบในข้อ ๑.๖ (๒) โดยไม่ต้องแนบในรูปแบบ PDF File (Portable Document Format)

ทั้งนี้ เมื่อผู้ยื่นข้อเสนอดำเนินการแนบไฟล์เอกสารตามบัญชีเอกสารส่วนที่ ๒ ครบถ้วน ถูกต้องแล้ว ระบบจัดซื้อจัดจ้างภาครัฐด้วยอิเล็กทรอนิกส์จะสร้างบัญชีเอกสารส่วนที่ ๒ ตามแบบ ในข้อ ๑.๖ (๒) ให้โดยผู้ยื่นข้อเสนอไม่ต้องแนบบัญชีเอกสารส่วนที่ ๒ ดังกล่าวในรูปแบบ PDF File (Portable Document Format)

๔. การเสนอราคา

๔.๑ ผู้ยื่นข้อเสนอต้องยื่นข้อเสนอและเสนอราคาทางระบบจัดซื้อจัดจ้างภาครัฐ ด้วยอิเล็กทรอนิกส์ตามที่กำหนดไว้ในเอกสารประกวดราคาอิเล็กทรอนิกส์นี้ โดยไม่มีเงื่อนไขใดๆ ทั้งสิ้น และจะต้องกรอกข้อความให้ถูกต้องครบถ้วน พร้อมทั้งหลักฐานแสดงตัวตนและทำการยืนยันตัวตนของ ผู้ยื่นข้อเสนอโดยไม่ต้องแนบใบเสนอราคาในรูปแบบ PDF File (Portable Document Format)

๔.๒ ในการเสนอราคาให้เสนอราคาเป็นเงินบาทและเสนอราคาได้เพียงครั้งเดียวและราคาเดียวโดยเสนอราคารวม และหรือราคาต่อหน่วย และหรือต่อรายการ ตามเงื่อนไขที่ระบุไว้ตามข้อ ๖.๒ ให้ถูกต้อง ทั้งนี้ราคารวมที่เสนอจะต้องตรงกันทั้งตัวเลขและตัวหนังสือ ถ้าตัวเลขและตัวหนังสือไม่ตรงกัน ให้ถือตัวหนังสือเป็นสำคัญ โดยคิดราคารวมทั้งสิ้นซึ่งรวมค่าภาษีมูลค่าเพิ่ม ภาษีอากรอื่น ค่าขนส่ง ค่าจดทะเบียนและค่าใช้จ่ายอื่นๆ ทั้งปวงไว้แล้ว

ราคาที่เสนอจะต้องเสนอกำหนดยื่นราคาไม่น้อยกว่า ๑๒๐ วัน ตั้งแต่วันเสนอราคาโดยภายในกำหนดยื่นราคา ผู้ยื่นข้อเสนอต้องรับผิดชอบราคาที่ตนได้เสนอไว้และจะถอนการเสนอราคามีได้

๔.๓ ผู้ยื่นข้อเสนอจะต้องเสนอกำหนดเวลาดำเนินการแล้วเสร็จไม่เกิน ๒๑๘ วัน นับถัดจากวันลงนามในสัญญาจ้าง

๔.๔ ก่อนเสนอราคา ผู้ยื่นข้อเสนอควรตรวจดูร่างสัญญารายละเอียด ขอบเขตของงาน ฯลฯ ให้ถี่ถ้วนและเข้าใจเอกสารประกวดราคาอิเล็กทรอนิกส์ทั้งหมดเสียก่อนที่จะตกลงยื่นข้อเสนอตามเงื่อนไข ในเอกสารประกวดราคาอิเล็กทรอนิกส์

๔.๕ ผู้ยื่นข้อเสนอจะต้องยื่นข้อเสนอและเสนอราคาทางระบบจัดซื้อจัดจ้างภาครัฐด้วยอิเล็กทรอนิกส์ในวันที่ ระหว่างเวลา น. ถึง น. และเวลาในการเสนอราคาให้ถือตามเวลาของระบบการจัดซื้อจัดจ้างภาครัฐด้วยอิเล็กทรอนิกส์เป็นเกณฑ์

เมื่อพ้นกำหนดเวลายื่นข้อเสนอและเสนอราคาแล้ว จะไม่รับเอกสารการยื่นข้อเสนอ และการเสนอราคาใดๆ โดยเด็ดขาด

๔.๖ ผู้ยื่นข้อเสนอต้องจัดทำเอกสารสำหรับใช้ในการเสนอราคาในรูปแบบไฟล์เอกสารประเภท PDF File (Portable Document Format) โดยผู้ยื่นข้อเสนอต้องเป็นผู้รับผิดชอบตรวจสอบความครบถ้วน ถูกต้อง และชัดเจนของเอกสาร PDF File ก่อนที่จะยืนยันการเสนอราคา แล้วจึงส่งข้อมูล (Upload) เพื่อเป็นการเสนอราคาให้แก่กองทางหลวงพิเศษระหว่างเมืองผ่านทางระบบจัดซื้อจัดจ้างภาครัฐด้วยอิเล็กทรอนิกส์

๔.๗ คณะกรรมการพิจารณาผลการประกวดราคาอิเล็กทรอนิกส์จะดำเนินการตรวจสอบคุณสมบัติของผู้ยื่นข้อเสนอแต่ละรายว่า เป็นผู้ยื่นข้อเสนอที่มีผลประโยชน์ร่วมกันกับผู้ยื่นเสนอรายอื่นตามข้อ ๑.๕ (๑) หรือไม่ หากปรากฏว่าผู้ยื่นเสนอรายใดเป็นผู้ยื่นข้อเสนอที่มีผลประโยชน์ร่วมกันกับผู้ยื่นเสนอรายอื่น คณะกรรมการพิจารณาผลฯ จะตัดรายชื่อผู้ยื่นข้อเสนอที่มีผลประโยชน์ร่วมกันนั้นออกจากการเป็นผู้ยื่นข้อเสนอ

หากปรากฏต่อคณะกรรมการพิจารณาผลฯ ว่า ก่อนหรือ ในขณะที่มีการพิจารณาข้อเสนอ มีผู้ยื่นเสนอรายใดกระทำการอันเป็นการขัดขวางการแข่งขันอย่างเป็นธรรมตามข้อ ๑.๕ (๒) และคณะกรรมการพิจารณาผลฯ เชื่อว่ามีการกระทำอันเป็นการขัดขวางการแข่งขันอย่างเป็นธรรม คณะกรรมการพิจารณาผลฯ จะตัดรายชื่อผู้ยื่นเสนอรายนั้นออกจากการเป็นผู้ยื่นข้อเสนอ และกองทางหลวงพิเศษระหว่างเมือง จะพิจารณาลงโทษผู้

ชำระเงิน ที่แนบมาพร้อมกับเอกสารเชิญชวนนี้

และส่งหลักฐานการชำระเงินกับธนาคาร พร้อมทั้งแบบแจ้งความประสงค์ชำระเงินค่าหลักประกันการเสนอราคา (เฉพาะกรณีที่มีหลักประกันการเสนอราคาหลายรายการพิจารณา) มาให้ กองทางหลวงพิเศษระหว่างเมือง ตรวจสอบความถูกต้อง โดยยื่นมาพร้อมกับการยื่นข้อเสนอผ่านระบบ e-GP โดยการชำระเงินและส่งหลักฐานการชำระเงินให้ดำเนินการในวันและเวลาที่หน่วยงานของรัฐกำหนดให้เป็นวันและเวลาเสนอราคาเท่านั้น

กรณีที่ผู้ยื่นข้อเสนอยื่นข้อเสนอในรูปแบบของ "กิจการร่วมค้า" ประสงค์จะใช้หนังสือค้ำประกันอิเล็กทรอนิกส์ของธนาคารในประเทศเป็นหลักประกันการเสนอราคาให้ระบุชื่อผู้เข้าร่วมค้ารายที่สัญญาร่วมค้ากำหนดให้เป็นผู้เข้ายื่นข้อเสนอกับหน่วยงานของรัฐเป็นผู้ยื่นข้อเสนอ

หลักประกันการเสนอราคาตามข้อนี้ กองทางหลวงพิเศษระหว่างเมืองจะคืนให้ผู้ยื่นข้อเสนอหรือผู้ค้ำประกันภายใน ๑๕ วัน นับถัดจากวันที่กองทางหลวงพิเศษระหว่างเมืองได้พิจารณาเห็นชอบรายงานผลคัดเลือกผู้ชนะการประกวดราคาเรียบร้อยแล้ว เว้นแต่ผู้ยื่นข้อเสนอรายที่คัดเลือกไว้ซึ่งเสนอราคาต่ำสุดหรือได้คะแนนรวมสูงสุดไม่เกิน ๓ ราย ให้คืนได้ต่อเมื่อได้ทำสัญญาหรือข้อตกลง หรือผู้ยื่นข้อเสนอได้พ้นจากข้อผูกพันแล้ว

การคืนหลักประกันการเสนอราคา ไม่ว่าในกรณีใด ๆ จะคืนให้โดยไม่มีดอกเบี้ย

๖. หลักเกณฑ์และสิทธิในการพิจารณา

๖.๑ ในการพิจารณาผลการยื่นข้อเสนอประกวดราคาอิเล็กทรอนิกส์ครั้งนี้ กองทางหลวงพิเศษระหว่างเมืองจะพิจารณาดัดสินโดยใช้ หลักเกณฑ์ราคา

๖.๒ การพิจารณาผู้ชนะการยื่นข้อเสนอ

กรณีใช้หลักเกณฑ์ราคาในการพิจารณาผู้ชนะการยื่นข้อเสนอ กองทางหลวงพิเศษระหว่างเมือง จะพิจารณาจาก ราคารวม

๖.๓ หากผู้ยื่นข้อเสนอรายใดมีคุณสมบัติไม่ถูกต้องตามข้อ ๒ หรือยื่นหลักฐานการยื่นข้อเสนอไม่ถูกต้อง หรือไม่ครบถ้วนตามข้อ ๓ หรือยื่นข้อเสนอไม่ถูกต้องตามข้อ ๔ คณะกรรมการพิจารณาผลฯ จะไม่รับพิจารณาข้อเสนอของผู้ยื่นข้อเสนอรายนั้น เว้นแต่ ผู้ยื่นข้อเสนอรายใดเสนอเอกสารทางเทคนิคหรือขอบเขตงานที่จะจ้างไม่ครบถ้วน หรือเสนอรายละเอียดแตกต่างไปจากเงื่อนไขที่กองทางหลวงพิเศษระหว่างเมืองกำหนดไว้ในประกาศและเอกสารประกวดราคาอิเล็กทรอนิกส์ ในส่วนที่มีสาระสำคัญและความแตกต่างนั้นไม่มีผลทำให้เกิดการได้เปรียบเสียเปรียบต่อ ผู้ยื่นข้อเสนอรายอื่น หรือเป็นการผิดพลาดเล็กน้อย คณะกรรมการพิจารณาผลฯ อาจพิจารณาผ่อนปรนการตัดสินสิทธิ ผู้ยื่นข้อเสนอรายนั้น

๖.๔ กองทางหลวงพิเศษระหว่างเมืองสงวนสิทธิไม่พิจารณาข้อเสนอของผู้ยื่นข้อเสนอโดยไม่มี การผ่อนผัน ในกรณีดังต่อไปนี้

(๑) ไม่กรอกชื่อผู้ยื่นข้อเสนอในการเสนอราคาทางระบบจัดซื้อจัดจ้างด้วยอิเล็กทรอนิกส์

(๒) เสนอรายละเอียดแตกต่างไปจากเงื่อนไขที่กำหนดในเอกสารประกวดอิเล็กทรอนิกส์ที่เป็นสาระสำคัญ หรือมีผลทำให้เกิดความได้เปรียบเสียเปรียบแก่ผู้ยื่นข้อเสนอรายอื่น

๖.๕ ในการตัดสินการประกวดราคาอิเล็กทรอนิกส์หรือในการทำสัญญา คณะกรรมการพิจารณาผลฯ หรือกองทางหลวงพิเศษระหว่างเมือง มีสิทธิให้ผู้ยื่นข้อเสนอชี้แจงข้อเท็จจริงเพิ่มเติมได้ กองทางหลวงพิเศษระหว่างเมืองมีสิทธิที่จะไม่รับข้อเสนอ ไม่รับราคา หรือไม่ทำสัญญา หากข้อเท็จจริงดังกล่าวไม่เหมาะสมหรือไม่ถูกต้อง

๖.๖ กองทงหลวงพิเศษระหว่างเมืองทรวงไว้ซึ่งสิทธิที่จะไม่รับราคาต่ำสุด หรือราคาหนึ่งราคาใด หรือราคา ที่เสนอทั้งหมดก็ได้ และอาจพิจารณาเลือกจ้างในจำนวน หรือขนาด หรือเฉพาะรายการหนึ่งรายการใด หรืออาจยกเลิกการประกวดราคาอิเล็กทรอนิกส์โดยไม่พิจารณาจัดจ้างเลยก็ได้ สุดแต่จะพิจารณา ทั้งนี้ เพื่อประโยชน์ของทางราชการเป็นสำคัญ และให้ถือว่า การตัดสินใจของกองทงหลวงพิเศษระหว่างเมืองเป็นเด็ดขาด ผู้ยื่นข้อเสนอจะเรียกร้องค่าใช้จ่าย หรือค่าเสียหายใดๆ มิได้ รวมทั้งกองทงหลวงพิเศษระหว่างเมืองจะพิจารณายกเลิกการประกวดราคาอิเล็กทรอนิกส์และลงโทษผู้ยื่นข้อเสนอเป็นผู้ทำงาน ไม่ว่าจะเป็นผู้ยื่นข้อเสนอที่ได้รับการคัดเลือกหรือไม่ก็ตาม หากมีเหตุที่เชื่อถือได้ว่าการยื่นข้อเสนอกระทำการโดยไม่สุจริต เช่น การเสนอเอกสารอันเป็นเท็จ หรือใช้ชื่อบุคคลธรรมดา หรือนิติบุคคลอื่นมายื่นข้อเสนอแทน เป็นต้น

ในกรณีที่ผู้ยื่นข้อเสนอรายที่เสนอราคาต่ำสุด เสนอราคาต่ำจนคาดหมายได้ว่าไม่อาจดำเนินงานตามเอกสารประกวดราคาอิเล็กทรอนิกส์ได้ คณะกรรมการพิจารณาผลฯ หรือกองทงหลวงพิเศษระหว่างเมือง จะให้ผู้ยื่นข้อเสนออื่นชี้แจงและแสดงหลักฐานที่ทำให้เชื่อได้ว่า ผู้ยื่นข้อเสนอสามารถดำเนินการตามเอกสารประกวดราคาอิเล็กทรอนิกส์ให้เสร็จสมบูรณ์ หากคำชี้แจงไม่เป็นที่รับฟังได้ กองทงหลวงพิเศษระหว่างเมือง มีสิทธิที่จะไม่รับข้อเสนอหรือไม่รับราคาของผู้ยื่นข้อเสนอรายนั้น ทั้งนี้ ผู้ยื่นข้อเสนอดังกล่าวไม่มีสิทธิเรียกร้องค่าใช้จ่ายหรือค่าเสียหายใดๆ จากกองทงหลวงพิเศษระหว่างเมือง

๖.๗ ก่อนลงนามในสัญญากองทงหลวงพิเศษระหว่างเมือง อาจประกาศยกเลิกการประกวดราคาอิเล็กทรอนิกส์ หากปรากฏว่ามีการกระทำที่เข้าลักษณะผู้ยื่นข้อเสนอที่ชนะการประกวดราคาหรือที่ได้รับการคัดเลือก มีผลประโยชน์ร่วมกัน หรือมีส่วนได้เสียกับผู้ยื่นข้อเสนอรายอื่น หรือขัดขวางการแข่งขันอย่างเป็นธรรม หรือสมยอมกันกับผู้ยื่นข้อเสนอรายอื่น หรือเจ้าหน้าที่ในการเสนอราคา หรือถือว่ากระทำการทุจริตอื่นใดในการเสนอราคา

๖.๘ หากผู้ยื่นข้อเสนอซึ่งเป็นผู้ประกอบการ SMEs เสนอราคาสูงกว่าราคาต่ำสุดของผู้ยื่นข้อเสนอรายอื่นที่ไม่เกินร้อยละ ๑๐ ให้จัดซื้อจัดจ้างกับผู้ประกอบการ SMEs ดังกล่าว โดยจัดเรียงลำดับผู้ยื่นข้อเสนอซึ่งเป็นผู้ประกอบการ SMEs ซึ่งเสนอราคาสูงกว่าราคาต่ำสุดของผู้ยื่นข้อเสนอรายอื่นไม่เกินร้อยละ ๑๐ ที่จะเรียกมาทำสัญญาไม่เกิน ๓ ราย

ผู้ยื่นข้อเสนอที่เป็นกิจการร่วมค้าที่จะได้สิทธิตามวรรคหนึ่ง ผู้เข้าร่วมค้าทุกรายจะต้องเป็นผู้ประกอบการ SMEs

ทั้งนี้ ผู้ประกอบการ SMEs ที่จะได้แต้มต่อด้านราคาตามวรรคหนึ่ง จะต้องมีวงเงินสัญญาสะสมตามปีปฏิทินรวมกับราคาเสนอในครั้งนี้แล้ว มีมูลค่ารวมกันไม่เกินมูลค่าของรายได้ตามขนาดที่ขึ้นทะเบียนไว้กับ สสว.

๖.๙ หากผู้ยื่นข้อเสนอซึ่งมิใช่ผู้ประกอบการ SMEs แต่เป็นบุคคลธรรมดาที่ถือสัญชาติไทย หรือนิติบุคคลที่จัดตั้งขึ้นตามกฎหมายไทยเสนอราคาสูงกว่าราคาต่ำสุดของผู้ยื่นข้อเสนอซึ่งเป็นผู้ประกอบการ SMEs ที่มีได้ถือสัญชาติไทยหรือนิติบุคคลที่จัดตั้งขึ้นตามกฎหมายของต่างประเทศไม่เกินร้อยละ ๓ ให้จัดซื้อจัดจ้างกับบุคคลธรรมดาที่ถือสัญชาติไทยหรือนิติบุคคลที่จัดตั้งขึ้นตามกฎหมายไทยดังกล่าว

ผู้ยื่นข้อเสนอที่เป็นกิจการร่วมค้าที่จะได้สิทธิตามวรรคหนึ่ง ผู้เข้าร่วมค้าทุกรายจะต้องเป็นบุคคลธรรมดาที่ถือสัญชาติไทยหรือนิติบุคคลที่จัดตั้งขึ้นตามกฎหมายไทย

๗. การทำสัญญาจ้าง

ผู้ชนะการประกวดราคาอิเล็กทรอนิกส์จะต้องทำสัญญาจ้างตามแบบสัญญา ดังระบุในข้อ ๑.๓ หรือทำข้อตกลงเป็นหนังสือกับกองทงหลวงพิเศษระหว่างเมือง ภายใน ๑๕ วัน นับถัดจากวันที่ได้รับแจ้ง และจะต้อง

วางหลักประกันสัญญาเป็นจำนวนเงินเท่ากับร้อยละ ๕ ของราคาค่าจ้างที่ประกวดราคาอิเล็กทรอนิกส์ได้ ให้กอง
ทางหลวงพิเศษระหว่างเมืองยึดถือไว้ในขณะทำสัญญา โดยใช้หลักประกันอย่างหนึ่งอย่างใดดังต่อไปนี้

๗.๑ เงินสด

๗.๒ เช็ครถหรือตราฟท์ที่ธนาคารสั่งจ่ายให้แก่กองทางหลวงพิเศษระหว่างเมือง ซึ่งเป็นเช็ครถหรือ
ตราฟท์ลงวันที่ที่ใช้เช็ครถหรือตราฟท์นั้นชำระต่อเจ้าหน้าที่ในวันทำสัญญา หรือก่อนวันนั้น ไม่เกิน ๓ วัน ทำการ

๗.๓ หนังสือค้ำประกันของธนาคารภายในประเทศ ตามตัวอย่างที่คณะกรรมการนโยบาย
กำหนด ดังระบุในข้อ ๑.๔ (๒) หรือจะเป็นหนังสือค้ำประกันอิเล็กทรอนิกส์ตามวิธีการที่กรมบัญชีกลางกำหนด

๗.๔ หนังสือค้ำประกันของบริษัทเงินทุน หรือบริษัทเงินทุนหลักทรัพย์ที่ได้รับอนุญาตให้
ประกอบกิจการเงินทุนเพื่อการพาณิชย์และประกอบธุรกิจค้ำประกัน ตามประกาศของธนาคารแห่งประเทศไทย ตาม
รายชื่อบริษัทเงินทุนที่ธนาคารแห่งประเทศไทยแจ้งเวียนให้ทราบ โดยอนุโลมให้ใช้ตามตัวอย่างหนังสือค้ำประกันของ
ธนาคารที่คณะกรรมการนโยบายกำหนด ดังระบุในข้อ ๑.๔ (๒)

๗.๕ พันธบัตรรัฐบาลไทย

หลักประกันนี้จะคืนให้ โดยไม่มีดอกเบี้ยภายใน ๑๕ วันนับถัดจากวันที่ผู้ชนะการประกวดราคา
อิเล็กทรอนิกส์ (ผู้รับจ้าง) พ้นจากข้อผูกพันตามสัญญาจ้างแล้ว

หลักประกันนี้จะคืนให้ โดยไม่มีดอกเบี้ย ตามอัตราส่วนของงานจ้างซึ่งกองทางหลวงพิเศษ
ระหว่างเมือง ได้รับมอบไว้แล้ว

๘. ค่าจ้างและการจ่ายเงิน

กองทางหลวงพิเศษระหว่างเมือง จะจ่ายค่าจ้างซึ่งได้รวมภาษีมูลค่าเพิ่มตลอดจนภาษีอากรอื่น ๆ
และค่าใช้จ่ายทั้งปวงด้วยแล้วให้แก่ผู้ยื่นข้อเสนอที่ได้รับการคัดเลือกให้เป็นผู้รับจ้าง โดยแบ่งออกเป็น ๓ งวดดังนี้

งวดที่ ๑ เป็นจำนวนเงินในอัตราร้อยละ ๕ ของค่าจ้าง เมื่อผู้รับจ้างได้ปฏิบัติงานตามราย
ละเอียดคุณลักษณะเฉพาะของพัสดุ ข้อ ๙ ให้แล้วเสร็จภายใน ๓๐ วัน

งวดที่ ๒ เป็นจำนวนเงินในอัตราร้อยละ ๓๐ ของค่าจ้าง เมื่อผู้รับจ้างได้ปฏิบัติงานตามราย
ละเอียดคุณลักษณะเฉพาะของพัสดุ ข้อ ๙ ให้แล้วเสร็จภายใน ๑๕๐ วัน

งวดสุดท้าย เป็นจำนวนเงินในอัตราร้อยละ ๖๕ ของค่าจ้าง เมื่อผู้รับจ้างได้ปฏิบัติงานทั้งหมดให้
แล้วเสร็จเรียบร้อยตามสัญญาหรือข้อตกลงจ้างเป็นหนังสือ และ กองทางหลวงพิเศษระหว่างเมือง ได้ตรวจรับมอบงาน
จ้างเรียบร้อยแล้ว

๙. อัตราค่าปรับ

ค่าปรับตามแบบสัญญาจ้างแนบท้ายเอกสารประกวดราคาอิเล็กทรอนิกส์นี้ หรือข้อตกลงจ้าง
เป็นหนังสือจะกำหนด ดังนี้

๙.๑ กรณีที่ผู้รับจ้างนำงานที่รับจ้างไปจ้างช่วงให้ผู้อื่นทำอีกทอดหนึ่งโดยไม่ได้รับอนุญาตจาก
กองทางหลวงพิเศษระหว่างเมือง จะกำหนดค่าปรับสำหรับการฝ่าฝืนดังกล่าวเป็นจำนวนร้อยละ ๑๐ ของวงเงินของ
งานจ้างช่วงนั้น

๙.๒ กรณีที่ผู้รับจ้างปฏิบัติผิดสัญญาจ้างนอกเหนือจากข้อ ๙.๑ จะกำหนดค่าปรับเป็นรายวัน
ในอัตราร้อยละ ๐.๑๐ ของราคาค่าจ้าง

๑๐. การรับประกันความชำรุดบกพร่อง

ผู้ชนะการประกวดราคาอิเล็กทรอนิกส์ซึ่งได้ทำสัญญาจ้างตามแบบดังระบุในข้อ ๑.๓ หรือทำข้อตกลงจ้างเป็นหนังสือ แล้วแต่กรณี จะต้องรับประกันความชำรุดบกพร่องของงานจ้างที่เกิดขึ้นภายในระยะเวลาไม่น้อยกว่า ๒ ปี นับถัดจากวันที่กองทางหลวงพิเศษระหว่างเมืองได้รับมอบงาน โดยต้องบริหารจัดการซ่อมแซมแก้ไขให้ใช้การได้ดีดังเดิมภายใน ๑ วัน นับถัดจากวันที่ได้รับแจ้งความชำรุดบกพร่อง

๑๑. การจ่ายเงินล่วงหน้า

ผู้ยื่นข้อเสนอที่มีสิทธิเสนอขอรับเงินล่วงหน้า ในอัตราไม่เกินร้อยละ ๑๕ ของราคาค่าจ้างทั้งหมด แต่ทั้งนี้จะต้องส่งมอบหลักประกันเงินล่วงหน้า เป็นพันธบัตรรัฐบาลไทย หรือหนังสือค้ำประกันหรือหนังสือค้ำประกันอิเล็กทรอนิกส์ของธนาคารภายในประเทศ ตามแบบดังระบุในข้อ ๑.๔ (๓) ให้แก่กองทางหลวงพิเศษระหว่างเมืองก่อนการรับเงินล่วงหน้า

๑๒. ข้อสงวนสิทธิ์ในการยื่นข้อเสนอและอื่น ๆ

๑๒.๑ เงินค่าจ้างสำหรับงานจ้างครั้งนี้ ได้มาจากเงินนอกงบประมาณ จากเงินทุนค่าธรรมเนียมผ่านทาง ประจำปี พ.ศ.๒๕๖๔

การลงนามในสัญญาจะกระทำต่อเมื่อ กองทางหลวงพิเศษระหว่างเมืองได้รับอนุมัติเงินค่าจ้างจากเงินนอกงบประมาณ จากเงินทุนค่าธรรมเนียมผ่านทาง ประจำปี พ.ศ.๒๕๖๔ แล้วเท่านั้น

๑๒.๒ เมื่อกองทางหลวงพิเศษระหว่างเมืองได้คัดเลือกผู้ยื่นข้อเสนอรายใด ให้เป็นผู้รับจ้าง และได้ตกลงจ้างตามการประกวดราคาอิเล็กทรอนิกส์แล้ว ถ้าผู้รับจ้างจะต้องส่งหรือนำสิ่งของมาเพื่องานจ้างดังกล่าว เข้ามาจากต่างประเทศ และของนั้นต้องนำเข้ามาโดยทางเรือในเส้นทางที่มีเรือไทยเดินอยู่ และสามารถให้บริการรับขนได้ตามที่รัฐมนตรีว่าการกระทรวงคมนาคมประกาศกำหนด ผู้ยื่นข้อเสนอซึ่งเป็นผู้รับจ้างจะต้องปฏิบัติตามกฎหมายว่าด้วยการส่งเสริมการพาณิชย์ ดังนี้

(๑) แจ้งการส่งหรือนำสิ่งของดังกล่าวเข้ามาจากต่างประเทศ ต่อกรมเจ้าท่า ภายใน ๗ วัน นับตั้งแต่วันที่ผู้รับจ้างส่งหรือซื้อของจากต่างประเทศ เว้นแต่เป็นของที่รัฐมนตรีว่าการกระทรวงคมนาคมประกาศ ยกเว้นให้บรรทุกโดยเรืออื่นได้

(๒) จัดการให้สิ่งของดังกล่าวบรรทุกโดยเรือไทย หรือเรือที่มีสิทธิเช่นเดียวกับเรือไทย จากต่างประเทศมายังประเทศไทย เว้นแต่จะได้รับอนุญาตจากกรมเจ้าท่า ให้บรรทุกสิ่งของนั้น โดยเรืออื่นที่มีธงเรือไทย ซึ่งจะต้องได้รับอนุญาตเช่นนั้นก่อนบรรทุกของลงเรืออื่น หรือเป็นของที่รัฐมนตรีว่าการกระทรวงคมนาคม ประกาศยกเว้นให้บรรทุกโดยเรืออื่น

(๓) ในกรณีที่ไม่ปฏิบัติตาม (๑) หรือ (๒) ผู้รับจ้างจะต้องรับผิดชอบตามกฎหมายว่าด้วยการส่งเสริมการพาณิชย์

๑๒.๓ ผู้ยื่นข้อเสนอซึ่งกองทางหลวงพิเศษระหว่างเมืองได้คัดเลือกแล้ว ไม่ไปทำสัญญา หรือข้อตกลงจ้างเป็นหนังสือภายในเวลาที่กำหนดดังระบุไว้ในข้อ ๗ กองทางหลวงพิเศษระหว่างเมืองจะริบหลักประกันการยื่นข้อเสนอ หรือเรียกจากผู้ออกหนังสือค้ำประกันการยื่นข้อเสนอทันที และอาจพิจารณาเรียกหรือให้ชดเชยความเสียหายอื่น (ถ้ามี) รวมทั้งจะพิจารณาให้เป็นผู้ทำงานตามระเบียบกระทรวงการคลังว่าด้วยการจัดซื้อจัดจ้างและการบริหารพัสดุภาครัฐ

๑๒.๔ กองทางหลวงพิเศษระหว่างเมืองสงวนสิทธิ์ที่จะแก้ไขเพิ่มเติมเงื่อนไข หรือข้อกำหนดในแบบสัญญาหรือข้อตกลงจ้างเป็นหนังสือให้เป็นไปตามความเห็นของสำนักงานอัยการสูงสุด (ถ้ามี)

๑๒.๕ ในกรณีที่เอกสารแนบท้ายเอกสารประกวดราคาอิเล็กทรอนิกส์ มีความขัดหรือแย้งกัน ผู้ยื่นข้อเสนอจะต้องปฏิบัติตามคำวินิจฉัยของกองทางหลวงพิเศษระหว่างเมือง คำวินิจฉัยดังกล่าวให้ถือเป็นที่สุด และ ผู้ยื่นข้อเสนอ ไม่มีสิทธิเรียกร้องค่าใช้จ่ายใดๆ เพิ่มเติม

๑๒.๖ กองทางหลวงพิเศษระหว่างเมือง อาจประกาศยกเลิกการจัดจ้างในกรณีต่อไปนี้ได้ โดยที่ผู้ยื่นข้อเสนอ จะเรียกร้องค่าเสียหายใดๆ จากกองทางหลวงพิเศษระหว่างเมืองไม่ได้

(๑) กองทางหลวงพิเศษระหว่างเมืองไม่ได้รับการจัดสรรเงินที่จะใช้ในการจัดจ้างหรือ ได้รับจัดสรร แต่ไม่เพียงพอที่จะทำการจัดจ้างครั้งนี้ต่อไป

(๒) มีการกระทำที่เข้าลักษณะผู้ยื่นข้อเสนอที่ชนะการจัดจ้างหรือที่ได้รับการคัดเลือก มีผลประโยชน์ร่วมกัน หรือมีส่วนได้เสียกับผู้ยื่นข้อเสนอรายอื่น หรือขัดขวางการแข่งขันอย่างเป็นธรรม หรือสมยอม กันกับผู้ยื่นข้อเสนอรายอื่น หรือเจ้าหน้าที่ในการเสนอราคา หรือสื่อว่ากระทำการทุจริตอื่นใด ในการเสนอราคา

(๓) การทำการจัดจ้างครั้งนี้ต่อไปอาจก่อให้เกิดความเสียหายแก่กองทางหลวงพิเศษระหว่างเมือง หรือกระทบต่อประโยชน์สาธารณะ

(๔) กรณีอื่นในทำนองเดียวกับ (๑) (๒) หรือ (๓) ตามที่กำหนดในกฎกระทรวง ซึ่งออกตามความในกฎหมายว่าด้วยการจัดซื้อจัดจ้างและการบริหารพัสดุภาครัฐ

๑๒.๗ ผู้ยื่นข้อเสนอจะต้องเลือกช่องทางการอุทธรณ์และช่องทางการรับหนังสือแจ้งตอบผลการพิจารณาอุทธรณ์ไว้ตั้งแต่ขั้นตอนการยื่นข้อเสนอ และหากผู้ยื่นข้อเสนอมีความประสงค์ที่จะอุทธรณ์ผลการประกาศผู้ชนะการจัดซื้อจัดจ้าง จะต้องยื่นอุทธรณ์และรับหนังสือแจ้งตอบการพิจารณาอุทธรณ์ผ่านช่องทางที่ได้เลือกไว้เท่านั้น

๑๓. การปฏิบัติตามกฎหมายและระเบียบ

ในระหว่างระยะเวลาการจ้าง ผู้ยื่นข้อเสนอที่ได้รับการคัดเลือกให้เป็นผู้รับจ้างต้องปฏิบัติตามหลักเกณฑ์ที่กฎหมายและระเบียบได้กำหนดไว้โดยเคร่งครัด

๑๔. การประเมินผลการปฏิบัติงานของผู้ประกอบการ

กองทางหลวงพิเศษระหว่างเมือง สามารถนำผลการปฏิบัติงานแล้วเสร็จตามสัญญาของผู้ยื่นข้อเสนอที่ได้รับการคัดเลือกให้เป็นผู้รับจ้างเพื่อนำมาประเมินผลการปฏิบัติงานของผู้ประกอบการ

ทั้งนี้ หากผู้ยื่นข้อเสนอที่ได้รับการคัดเลือกไม่ผ่านเกณฑ์ที่กำหนดจะถูกระงับการยื่นข้อเสนอหรือทำสัญญากับกองทางหลวงพิเศษระหว่างเมือง ไว้ชั่วคราว

กรมทางหลวง

ธันวาคม ๒๕๖๘