

รายละเอียดคุณลักษณะเฉพาะของพัสดุที่จะจัดหา
โครงการเปลี่ยนทดแทนและปรับปรุงระบบโทรศัพท์ฉุกเฉิน
บนทางหลวงพิเศษหมายเลข ๗ ช่วง กม.๖๘+๐๐๐ - กม.๑๐๘+๐๐๐

๑. ความเป็นมา

เนื่องจากระบบโทรศัพท์ฉุกเฉิน (Emergency Telephone System) บนทางหลวงพิเศษระหว่างเมือง หมายเลข ๗ มีอายุใช้งานมากกว่า ๑๐ ปี ซึ่งชุดอุปกรณ์ ระบบ Hardware ที่ใช้งานอยู่มีการชำรุดเสียหาย ไม่คุ้มค่าต่อการบำรุงรักษา อุปกรณ์บางอย่างไม่สามารถจัดหาทดแทนได้ ระบบ Software เดิมไม่เสถียรภาพ ไม่รองรับกับระบบปฏิบัติการรุ่นใหม่ได้ ทำให้การสื่อสารของระบบด้อยประสิทธิภาพ จึงจำเป็นต้องปรับเปลี่ยนอุปกรณ์ ให้สอดคล้องกับเทคโนโลยีในปัจจุบัน โดยเปลี่ยนใหม่เป็นระบบ VDO CALL เพื่อให้ทันสมัย และเพื่อเป็นประโยชน์ต่อประชาชนผู้ใช้งาน

โดยมีวัตถุประสงค์ ขอบเขตงาน และเงื่อนไขของการรับจ้างตามรายละเอียดคุณลักษณะเฉพาะของพัสดุที่จัดหานี้ ผู้สนใจที่มีคุณสมบัติตามข้อกำหนดและมีความประสงค์จะรับจ้างทำงานดังกล่าว จะต้องยื่นเอกสารให้ครบถ้วนตามรายละเอียดคุณลักษณะเฉพาะของพัสดุที่กำหนดไว้

๒. คำจำกัดความ

- | | | |
|--------------------|---------|--|
| ๒.๑ กท. | หมายถึง | กองทางหลวงพิเศษระหว่างเมือง กรมทางหลวง |
| ๒.๒ ผู้ว่าจ้าง | หมายถึง | กรมทางหลวง โดยกองทางหลวงพิเศษระหว่างเมือง |
| ๒.๓ ผู้รับจ้าง | หมายถึง | ผู้ยื่นข้อเสนอที่มีคุณสมบัติตามข้อกำหนดไว้ในข้อ ๑๑. ซึ่งได้รับการพิจารณาคัดเลือก และได้ลงนามในสัญญาจ้างฯ กับกรมทางหลวง โดย กองทางหลวงพิเศษระหว่างเมือง |
| ๒.๔ ผู้ยื่นข้อเสนอ | หมายถึง | นิติบุคคล หรือกลุ่มนิติบุคคล หรือกิจการร่วมค้า (Joint venture) ที่มีคุณสมบัติตามข้อ ๑๑. และมีสิทธิ์เข้ายื่นข้อเสนอเพื่อเข้ามารับจ้างดำเนินการโครงการนี้ |
| ๒.๕ ระบบ ETS | หมายถึง | ระบบโทรศัพท์ฉุกเฉิน (Emergency Telephone System) รวมถึงอุปกรณ์ประกอบระบบเพื่อให้สามารถทำงานได้โดยสมบูรณ์ |
| ๒.๖ อาคารศูนย์ฯ | หมายถึง | อาคารศูนย์ควบคุมทางหลวงพิเศษ (ลาดกระบัง) ซึ่งตั้งอยู่ที่บริเวณแยกต่างระดับลาดกระบัง ประมาณ กม.๒๑ บนทางหลวงพิเศษหมายเลข ๗ แขวงทับยาว เขตลาดกระบัง กรุงเทพมหานคร |
| ๒.๗ บำรุงรักษาฯ | หมายถึง | การดูแลบำรุงรักษา ซ่อมแซม แก้ไข ปรับปรุงระบบฯ ให้สามารถใช้งานได้อย่างต่อเนื่องและตลอดเวลา การบำรุงรักษาเชิงป้องกันตามกำหนดเวลา (Preventive Maintenance, PM) และ การซ่อมแซมแก้ไขในกรณีที่เกิดระบบชำรุด (Corrective Maintenance, CM) |

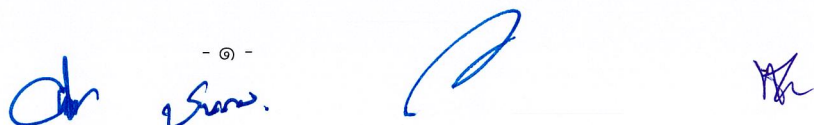

๓. วัตถุประสงค์

๓.๑ เพื่อดำเนินการทำการปรับปรุงระบบและเพิ่มประสิทธิภาพ ระบบโทรศัพท์ฉุกเฉินบนทางหลวงพิเศษระหว่างเมืองหมายเลข ๗

๓.๒ เพื่อเปลี่ยนทดแทนอุปกรณ์ให้สามารถทำงานได้อย่างมีประสิทธิภาพ

๔. ขอบเขตงาน

งานเปลี่ยนทดแทนและปรับปรุงระบบโทรศัพท์ฉุกเฉิน บนทางหลวงพิเศษระหว่างเมืองหมายเลข ๗ ช่วง กม.๖๘+๐๐๐ - กม.๑๐๘+๐๐๐ มีขอบเขตการดำเนินงาน ดังต่อไปนี้

- ดำเนินการปรับปรุงระบบโทรศัพท์ฉุกเฉิน (EMERGENCY TELEPHONE SYSTEM) พร้อมอุปกรณ์ และตั้งค่า เชื่อมโยงระบบ ให้สามารถใช้งานได้อย่างสมบูรณ์ครบถ้วนตามสัญญา
- ดำเนินการปรับปรุงตู้โทรศัพท์ฉุกเฉิน (EMERGENCY CASING) และจุดเข้า-ออกใช้งานโทรศัพท์ฉุกเฉินเดิม ให้สามารถทำงานได้อย่างมีประสิทธิภาพ

๕. เงื่อนไขและข้อกำหนด

๕.๑ ข้อกำหนดทั่วไป

- ๕.๑.๑. ผู้รับจ้างต้องจัดทำส่งแผนการดำเนินงาน รายละเอียดขั้นตอนการทำงาน วิธีการติดตั้งตามหลักวิศวกรรม ให้ครอบคลุมขอบเขตงานที่จ้างที่จะใช้ในการทำงานให้แล้วเสร็จตามกำหนดการ รวมถึงผลกระทบที่จะเกิดขึ้นและแนวทางแก้ไขปัญหา เพื่อไม่ให้กระทบกับการทำงานของ Control Room และระบบต่างๆ ที่เกี่ยวข้องของผู้ว่าจ้าง ให้ กท. พิจารณาถึงขั้นตอนการทำงานและความเป็นไปได้ในการปฏิบัติงานที่น่าเชื่อถือภายใน ๗ วัน นับถัดจากวันลงนามในสัญญาจ้าง
- ๕.๑.๒. ผู้รับจ้างต้องจัดให้มีการประชุมเริ่มงานโครงการ (Kickoff Project) เพื่อชี้แจงทำความเข้าใจเกี่ยวกับรายละเอียดแผนงานและวิธีการดำเนินงานให้กับเจ้าหน้าที่ กท. ที่เกี่ยวข้องภายใน ๑๕ วันนับถัดจากวันลงนามในสัญญาจ้างโดยแจ้งกำหนดจัดประชุมเริ่มงานให้ทราบภายใน ๗ วันทำการนับถัดจากวันลงนามในสัญญาจ้าง
- ๕.๑.๓. อุปกรณ์ที่จัดซื้อต้องเป็นของแท้ ของใหม่ ไม่เคยใช้งานมาก่อน ไม่เป็นของเก่าเก็บ อยู่ในสภาพที่สามารถใช้งานได้ทันทีและมีคุณสมบัติตามเอกสารใน “ภาคผนวก ข”
- ๕.๑.๔. ผู้รับจ้างจะต้องดำเนินการสำรวจพื้นที่จุดติดตั้งระบบโทรศัพท์ฉุกเฉิน (ETS) และอุปกรณ์ที่เกี่ยวข้องให้ครบถ้วน เสนอจุดติดตั้งให้ครบถ้วน โดยตำแหน่งติดตั้ง กท. จะกำหนดภายหลัง
- ๕.๑.๕. ผู้รับจ้างจะต้องดำเนินการปรับปรุง EMERGENCY CASING และ GUIDE SIGN ของระบบโทรศัพท์ฉุกเฉิน (ETS) และติดตั้งโทรศัพท์ฉุกเฉิน ตลอดจนจัดหา และติดตั้งวัสดุ สายนำสัญญาณ สายไฟ อุปกรณ์ต่างๆ ที่เสื่อมสภาพจากการใช้งาน เพื่อให้ระบบโทรศัพท์ฉุกเฉินสามารถทำงานได้ ตามรูปแบบแนะนำ “ภาคผนวก ก”
- ๕.๑.๖. ผู้รับจ้างจะต้องดำเนินการปรับปรุงฐาน ตามรูปแบบแนะนำ “ภาคผนวก ก” พร้อมทั้งพื้นที่สำหรับเข้าไปใช้งานระบบโทรศัพท์ฉุกเฉิน (ETS) เพื่ออำนวยความสะดวกต่อผู้ใช้ทางให้สามารถเข้าไปใช้งานได้มีประสิทธิภาพ กรณีที่จะต้องมีการปรับปรุงที่จะต้องพื้นที่บริเวณติดตั้งอุปกรณ์ระบบโทรศัพท์ฉุกเฉิน (ETS) ผู้รับจ้างจะต้องเสนอให้ กท. พิจารณาก่อนทุกครั้ง

- ๕.๑.๗. ผู้รับจ้างจะต้องดำเนินการติดตั้งและปรับปรุงประสิทธิภาพของระบบโทรศัพท์ฉุกเฉิน (ETS) ที่ติดตั้งในโครงการนี้ ทั้งฮาร์ดแวร์และซอฟต์แวร์ ตามรายละเอียดของอุปกรณ์ใน“ภาคผนวก ข.” ในกรณีที่โทรศัพท์ฉุกเฉิน (ETS) ที่ผู้รับจ้างเสนอมา ไม่สามารถใช้งานร่วมกับระบบ ATMS เดิมที่ กท. ใช้งานอยู่ ผู้รับจ้างจะต้องดำเนินการจัดหา ปรับปรุงหรือปรับแต่งค่าหรือเปลี่ยนทดแทน ฮาร์ดแวร์และหรือซอฟต์แวร์ เพิ่มเติม เพื่อให้ระบบโทรศัพท์ฉุกเฉิน (ETS) ที่ผู้รับจ้างเสนอสามารถทำงานร่วมกับระบบงานที่ กท. ใช้งานอยู่ได้อย่างมีประสิทธิภาพ ผู้รับจ้างต้องดำเนินการจัดหาเองและดำเนินการเองทั้งสิ้น โดยไม่สามารถเรียกร้องจากผู้ว่าจ้างได้ และการปรับปรุงหรือปรับแต่งค่าหรือเปลี่ยนทดแทน ฮาร์ดแวร์และหรือซอฟต์แวร์ในโครงการฯ ผู้รับจ้างจะต้องดำเนินการตามข้อ ๕.๑.๑ เพื่อเสนอให้ กท. พิจารณาก่อนทุกครั้ง
- ๕.๑.๘. ผู้รับจ้างจะต้องดำเนินการติดตั้งเชื่อมโยงระบบโทรศัพท์ฉุกเฉิน (ETS) ที่ติดตั้งในโครงการนี้ให้สามารถเชื่อมต่อกับระบบ ATMS เดิมของ กท. ให้สามารถใช้งานได้ กรณีที่ผู้รับจ้างไม่สามารถดำเนินการเชื่อมโยงระบบโทรศัพท์ฉุกเฉิน (ETS) ได้ ผู้รับจ้างจะต้องเป็นผู้รับผิดชอบจัดการระบบ ATMS ตามแบบรูปแนะนำ “ภาคผนวก ข” โดยค่าใช้จ่ายต่าง ๆ เป็นความรับผิดชอบของผู้รับจ้าง
- ๕.๑.๙. โทรศัพท์ฉุกเฉิน และอุปกรณ์ต่างๆ จะต้องออกแบบ หรือมีระบบควบคุมการทำงานเพื่อให้โทรศัพท์สามารถทำงานได้ตามปกติภายใต้สภาพแวดล้อมของอุณหภูมิ และความชื้นบนทางหลวงพิเศษ รวมทั้งต้องสามารถใช้งานได้ต่อเนื่องตลอด ๒๔ ชั่วโมง
- ๕.๑.๑๐. ผู้รับจ้างจะต้องติดตั้งระบบโทรศัพท์ฉุกเฉิน (Emergency Telephone System) ที่ติดตั้งในโครงการนี้ ให้สามารถควบคุมโดยใช้ชุดควบคุมที่อาคารศูนย์ควบคุมฯ
- ๕.๑.๑๑. ผู้รับจ้างจะต้องปรับปรุงระบบโครงข่ายสัญญาณ โดยผู้รับจ้างจะต้องสำรวจจุดติดตั้ง และนำเสนอ กท. เพื่อขออนุมัติก่อนดำเนินการ ให้สามารถใช้งานได้มีประสิทธิภาพ
- ๕.๑.๑๒. ผู้รับจ้างจะต้องปรับปรุงระบบไฟฟ้าสื่อสาร สำหรับระบบโทรศัพท์ฉุกเฉิน (Emergency Telephone System) ที่ติดตั้งในโครงการนี้ ให้สามารถใช้งานได้มีประสิทธิภาพ
- ๕.๑.๑๓. ผู้รับจ้างจะต้องปรับปรุงระบบตรวจสอบสถานะการทำงานของอุปกรณ์ (CCB) ให้สามารถใช้งานได้มีประสิทธิภาพ
- ๕.๑.๑๔. ผู้รับจ้างต้องดำเนินการเชื่อมต่อระบบโทรศัพท์ฉุกเฉิน (ETS) ที่ติดตั้งในโครงการนี้ ให้สามารถควบคุมโดยใช้ชุดควบคุมที่อาคารศูนย์ควบคุมฯ
- ๕.๑.๑๕. ผู้รับจ้างจะต้องดำเนินการบำรุงรักษาเชิงป้องกันตามเวลาที่กำหนด (PM) และการซ่อมแซมแก้ไขในกรณีที่ระบบชำรุด (CM) เพื่อให้ระบบฯ สามารถใช้งานได้อย่างต่อเนื่องและมีประสิทธิภาพ ตลอดระยะเวลารับประกันผลงาน
- ๕.๑.๑๖. ผู้รับจ้างต้องจัดทำผู้รับจ้างจะต้องดำเนินการส่งแบบแสดงการติดตั้ง (Shop Drawing) ระบบโทรศัพท์ฉุกเฉิน (Emergency Telephone System) พร้อมอุปกรณ์ประกอบ โดยส่งมอบรายงานพร้อมการส่งงานงวดสุดท้าย

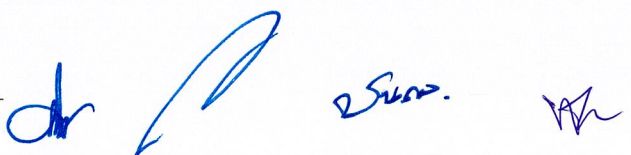

- ๕.๑.๑๗. ผู้รับจ้างจะต้องจัดทำและเสนอ แผนงาน/ผลงาน รายเดือนดังต่อไปนี้
- ๕.๑.๑๗.๑. แผนดำเนินงานของเดือนถัดไป ภายในวันที่ ๒๕ ของทุกเดือนปัจจุบัน
 - ๕.๑.๑๗.๒. ผลดำเนินงานของเดือนที่ผ่านมาภายในสิ้นเดือน ของทุกเดือนปัจจุบัน ประกอบด้วยรายงานสถานะของโครงการ อุปกรณ์และระบบฯ รายงานสรุปการดำเนินงานในรอบเดือนที่ผ่านมาทั้งหมด
 - ๕.๑.๑๗.๓. รูปแบบรายงานต่าง ๆ ต้องเสนอเพื่อขอความเห็นชอบจากผู้ควบคุมงานก่อนดำเนินการ
 - ๕.๑.๑๗.๔. การปรับเปลี่ยนแผนดำเนินงานของเดือนต้องแจ้งขอความเห็นชอบจากผู้ควบคุมงานก่อนดำเนินการ
- ๕.๑.๑๘. ผู้รับจ้างต้องสำรวจ จัดเก็บ เพื่อจัดทำทะเบียนรายการอุปกรณ์ระบบฯ ทั้งหมดตามภาคผนวก ก ให้เสร็จสิ้นและส่งมอบ โดยมีละเอียดอย่างน้อยดังนี้
- ชื่อ ยี่ห้อ (Brand) รุ่น (Model)
 - หมายเลขเครื่อง (Serial Number) หมายเลขครุภัณฑ์ (ถ้ามี)
 - ภาพถ่าย
 - โครงการฯ และปีที่ตรวจรับ
 - สถานที่ติดตั้ง
- ทั้งนี้ผู้ว่าจ้างสงวนสิทธิ์ในการเปลี่ยนแปลงรายการดังกล่าวได้ตามความเหมาะสมโดยต้องจัดส่งผู้ว่าจ้างในรูปแบบ Excel File และเอกสารรายงาน

๕.๒ ข้อกำหนดการแสดงเอกสารทางด้านเทคนิค

- ๕.๒.๑ ผู้ยื่นข้อเสนอต้องเข้าร่วมการทดสอบแนวคิดและความเข้าใจระบบ (Proof of Concept: POC) โดยผู้ว่าจ้างจะนำผลการทดสอบดังกล่าวไปใช้ประกอบการพิจารณาให้คะแนนข้อเสนอทางเทคนิคของผู้ยื่นข้อเสนอ ทั้งนี้ รายละเอียดของการทดสอบและหลักเกณฑ์การพิจารณาเป็นไป ตามที่ระบุไว้ใน “ภาคผนวก ค”
- ๕.๒.๒ ผู้ยื่นข้อเสนอต้องนำเสนอเอกสารแผนดำเนินงานตลอดโครงการ ให้สามารถติดตั้งใช้งานได้อย่างถูกต้องและมีประสิทธิภาพ โดยจะต้องครอบคลุมขอบเขตงานตามข้อ ๔ และรายละเอียดใน “ภาคผนวก ก.” การดำเนินการดังกล่าวจะต้องสอดคล้องกับการปฏิบัติงานของเจ้าหน้าที่ของ กท. และการบริหารจัดการระหว่างดำเนินงานต้องไม่เกิดผลกระทบต่อการทำงานของเจ้าหน้าที่ของ กท. เพื่อให้ผู้ว่าจ้างมั่นใจว่าผู้ยื่นข้อเสนอมีความเข้าใจในการดำเนินการติดตั้งระบบฯ และสามารถทำงานได้อย่างต่อเนื่อง ตลอดเวลาแห่งสัญญาฯ โดยยื่นเอกสารในวันยื่นเสนอราคา
- ๕.๒.๓ ผู้ยื่นข้อเสนอต้องนำเสนอเอกสารแสดงวิธีการดำเนินการติดตั้งและปรับปรุงประสิทธิภาพของระบบโทรศัพท์ฉุกเฉิน (ETS) ที่ติดตั้งใหม่ให้เข้ากับ ตามรายละเอียดของอุปกรณ์ใน “ภาคผนวก ข” ให้สามารถใช้งานร่วมกับระบบ ATMS เดิมที่ กท. ได้ หรือผู้ยื่นข้อเสนอจะต้องเสนอเอกสารรายละเอียดของระบบ ATMS ที่จะจัดหาใหม่ตามข้อกำหนด ๕.๑.๘

- ๕.๒.๔ ผู้ยื่นข้อเสนอต้องนำเสนอเอกสารแผนดำเนินการบำรุงรักษา โดยต้องแสดงแผนบำรุงรักษาเชิงป้องกันตามกำหนดเวลา (PM) และอธิบายขั้นตอนการบำรุงรักษาแบบแก้ไขในกรณีชำรุด (CM) ตลอดระยะเวลารับประกัน โดยยื่นเอกสารในวันยื่นเสนอราคา
- ๕.๒.๕ ผู้ยื่นข้อเสนอต้องได้รับการแต่งตั้งให้เป็นตัวแทนจำหน่ายจากผู้ผลิตหรือตัวแทนจำหน่ายในประเทศไทย โดยให้ยื่นมาพร้อมในวันเสนอราคา
- ๕.๒.๖ ผู้ยื่นข้อเสนอจะต้องทำตารางเปรียบเทียบรายละเอียดและเงื่อนไขเฉพาะต่อข้อกำหนดและรายละเอียดคุณลักษณะเฉพาะ เป็นรายชื่อของเอกสารโครงการฯ โดยใช้ตัวอย่างแบบฟอร์มการเปรียบเทียบตามตารางที่ ๑ ในการเปรียบเทียบรายการดังกล่าว หากมีกรณีที่ต้องมีการอ้างอิงข้อความหรือเอกสารในส่วนอื่นที่จัดทำเสนอมา ผู้ยื่นข้อเสนอต้องระบุให้เห็นอย่างชัดเจน สามารถตรวจสอบได้โดยง่ายไว้ในเอกสารเปรียบเทียบด้วยว่า สิ่งที่ต้องการอ้างอิงถึงนั้น อยู่ในส่วนใดตำแหน่งใดของเอกสารอื่น ๆ ที่จัดทำเสนอมา สำหรับเอกสารที่อ้างอิงถึงให้หมายเหตุนั้น หรือขีดเส้นใต้ หรือระบายสี พร้อมเขียนหัวข้อกำกับไว้ เพื่อให้สามารถตรวจสอบกับเอกสารเปรียบเทียบได้ง่ายและตรงกันด้วย

ตารางที่ ๑ ตารางเปรียบเทียบคุณสมบัติข้อกำหนดและรายละเอียดข้อเสนอโครงการฯ

อ้างอิงข้อ	ข้อกำหนด/ อุปกรณ์ที่ต้องการ	ข้อกำหนด/ อุปกรณ์ที่นำเสนอ	เอกสารอ้างอิง
ระบุหัวข้อให้ตรงกับหัวข้อที่ระบุในเอกสารประกวดราคา	ให้คัดลอกคุณลักษณะเฉพาะที่กำหนดในข้อกำหนดการก่อสร้าง (Specifications) มากรอกในช่องนี้	ให้ระบุคุณลักษณะเฉพาะที่ผู้ยื่นข้อเสนอ	ระบุหมายเลขหน้าของเอกสารอ้างอิงของผู้ยื่นข้อเสนอ

- ๕.๒.๗ ผู้ยื่นข้อเสนอต้องนำเสนอและแสดงเอกสารด้านเทคนิคตามที่กำหนดไว้ในเอกสารแนบ “ภาคผนวก ข” ให้ถูกต้อง ครบถ้วนทุกรายการ โดยต้องส่งแคตตาล็อกของรายละเอียดคุณลักษณะเฉพาะของทุกรายการที่ผู้ยื่นข้อเสนอได้เสนอ พร้อมทั้งระบุชื่อผลิตภัณฑ์ และรุ่นที่นำเสนอให้ชัดเจน โดยต้องขีดเส้นใต้หรือระบายสี เน้นคุณสมบัติที่ตรงตามข้อกำหนดของ กท. ทั้งนี้คุณลักษณะเฉพาะของอุปกรณ์ที่ผู้เสนอราคานำเสนอต่อ กท. ต้องสามารถปฏิบัติตามข้อกำหนดรายละเอียดคุณลักษณะเฉพาะที่กรมกำหนดได้นับตั้งแต่วันที่ผู้ยื่นข้อเสนอ กรณีที่อุปกรณ์มีหลายรุ่น (Model) หรือ Series หรือมี Option ต้องระบุให้ชัดเจนว่าจะส่งมอบรุ่นหรือ Series ไต และ Option ไต เพื่อประกอบการพิจารณา สำหรับเอกสารที่ยื่นมาหากเป็นสำเนารูปถ่ายจะต้องรับรองสำเนาถูกต้อง โดยผู้มีอำนาจทำนิติกรรมแทนนิติบุคคล กรณีที่ กท. มีข้อสงสัยเกี่ยวกับรายละเอียดคุณลักษณะเฉพาะของอุปกรณ์ที่นำเสนอ คณะกรรมการประกวดราคาขอสงวนสิทธิ์ในการร้องขอให้ผู้ยื่นข้อเสนอ นำอุปกรณ์มาติดตั้งเพื่อทดสอบ และแสดงคุณลักษณะเฉพาะของอุปกรณ์ดังกล่าวต่อ กท. ภายใน ๕ วัน นับจากวันที่ได้รับแจ้ง

๕.๓ ข้อกำหนดด้านบุคลากร

ผู้รับจ้างต้องมีบุคลากร ผู้เชี่ยวชาญ ที่มีประสบการณ์ทางวิชาชีพเสนอให้กับกองทางหลวงพิเศษระหว่างเมือง ภายใน ๑๕ วันหลังจากลงนามสัญญา โดยจะต้องประกอบด้วย บุคลากรหลักอย่างน้อย ดังต่อไปนี้

- ๕.๓.๑ ผู้จัดการโครงการ (Project Manager) วุฒิการศึกษาอย่างน้อยระดับปริญญาโทที่มีความรู้ ความเชี่ยวชาญและมีประสบการณ์ในการบริหารโครงการฯ เป็นเวลาไม่น้อยกว่า ๑๐ ปี
- ๕.๓.๒ วิศวกรเครือข่าย (Network Engineer) วุฒิการศึกษาอย่างน้อยระดับปริญญาตรีที่มีความรู้ ความสามารถ และมีประสบการณ์ในงานที่เกี่ยวข้องไม่น้อยกว่า ๕ ปี
- ๕.๓.๓ วิศวกรระบบ วุฒิการศึกษาอย่างน้อยระดับปริญญาตรีที่มีความรู้ ความสามารถ และมีประสบการณ์ในงานที่เกี่ยวข้องไม่น้อยกว่า ๕ ปี
- ๕.๓.๔ ผู้ประสานงานประจำโครงการ มีประสบการณ์การทำงานไม่น้อยกว่า ๕ ปี
- ๕.๓.๕ ช่างเทคนิคประจำโครงการมีประสบการณ์การทำงานไม่น้อยกว่า ๕ ปี

๖. ข้อกำหนดเกี่ยวกับการเข้าปฏิบัติงาน

- ๖.๑ ต้องเตรียมวัสดุอุปกรณ์อำนวยความสะดวกในการปฏิบัติงาน
- ๖.๒ ต้องแจ้งรายชื่อผู้ปฏิบัติงานในโครงการนี้ พร้อมสำเนาเอกสารต่าง ๆ เช่น บัตรประชาชน หลักฐานการศึกษา หรือสำเนาใบขับขี่ (กรณีที่เป็นพนักงานขับรถ) หรืออื่น ๆ ให้ผู้ควบคุมงานพิจารณา ก่อนปฏิบัติงาน
- ๖.๓ ผู้รับจ้างต้องจัดหายานพาหนะที่มีสภาพใช้งานได้ดี (ผู้รับจ้างเป็นผู้รับผิดชอบค่าใช้จ่ายเกี่ยวกับเชื้อเพลิง ค่าธรรมเนียมผ่านทาง น้ำมันหล่อลื่น ค่าซ่อมบำรุงรักษาตามกำหนดเวลา ประกันภัยชั้น ๑ และพ.ร.บ. ๓๗๓) เพื่อใช้ในการควบคุมงาน ดังนี้
 - ๖.๓.๑ รถเก๋ง ๔ ประตู ขนาดเครื่องยนต์ไม่น้อยกว่า ๑,๕๐๐ cc หรือ รถบรรทุกเล็กขนาดเครื่องยนต์ไม่น้อยกว่า ๑,๘๐๐ cc รวมจำนวน ๒ คัน

๗. วงเงินงบประมาณ /วงเงินที่ได้รับจัดสรร

- ๗.๑ วงเงินงบประมาณ ๔๘,๘๐๐,๐๐๐.๐๐ บาท (สี่สิบบแปดล้านแปดแสนบาทถ้วน)
- ๗.๒ ราคาากลาง ๔๘,๗๖๓,๘๕๕.๔๐ บาท (สี่สิบบแปดล้านเจ็ดแสนหกหมื่นสามพันแปดร้อยเก้าสิบบบาทสี่สิบบสตางค์)
- ๗.๓ หลักประกันการเสนอราคา ๒,๔๔๐,๐๐๐ บาท (สองล้านสี่แสนสี่หมื่นบาทถ้วน)

๘. กำหนดเวลาส่งมอบพัสดุ

- ๘.๑ ระยะเวลาดำเนินงาน ๒๔๐ วัน (นับถัดจากวันที่ลงนามในสัญญา)

๙. อัตราค่าปรับ

- ๙.๑ กรณีผู้รับจ้างผิดสัญญาจะถูกปรับในอัตราต่อวันร้อยละ ๐.๑๐ ของค่างานในสัญญา
- ๙.๒ ในกรณีที่ผู้รับจ้างไม่เข้าดำเนินการบำรุงรักษา ซ่อมแซม และแก้ไข อุปกรณ์ในระบบฯ ตามกำหนดไว้ในรายละเอียดของข้อกำหนดนี้ ผู้ว่าจ้างสงวนสิทธิ์ในการให้ผู้รับจ้างรายอื่นดำเนินการบำรุงรักษา ซ่อมแซม และแก้ไข ระบบฯ ให้สามารถ ทำงานต่อไปได้ โดยผู้รับจ้างต้องเป็นผู้รับผิดชอบค่าใช้จ่ายที่เกิดขึ้นทั้งหมด และจะไม่สามารถเรียกร้อง ค่าเสียหายใด ๆ ทั้งสิ้นจากผู้ว่าจ้างได้

๙.๓ ผู้ว่าจ้างมีสิทธิบอกเลิกสัญญากับผู้รับจ้าง ทันทีที่ผู้รับจ้างไม่ปฏิบัติตามเงื่อนไขสัญญา โดยผู้รับจ้างต้องจ่ายค่าเสียหายให้กับผู้ว่าจ้างเต็มจำนวนตามสัญญานี้ และผู้ว่าจ้างจะพิจารณาเสนอให้ผู้รับจ้างเป็นผู้ทำงานของทางราชการต่อไป

๑๐. งวดงานและการจ่ายเงิน

กรมทางหลวงจะจ่ายเงินล่วงหน้าให้แก่ผู้รับจ้างในอัตราร้อยละ ๑๕ ของค่างานตามสัญญา และจะหักเงินค่าจ้างในแต่ละงวดเพื่อชดเชยคืนเงินค่าจ้างล่วงหน้าไว้จำนวนร้อยละ ๒๐ (ยี่สิบ) ของจำนวนเงินค่าจ้างในแต่ละงวด จนกว่าจำนวนเงินที่หักไว้จะครบตามจำนวนเงินค่าจ้างล่วงหน้าที่ผู้รับจ้างได้รับไปแล้ว ยกเว้นค่าจ้างงวดสุดท้ายจะหักไว้เป็นจำนวนเท่ากับจำนวนเงินค่าจ้างล่วงหน้าที่เหลือทั้งหมด

๑๐.๑ การจ่ายเงินค่าจ้าง กองทางหลวงพิเศษระหว่างเมืองจะจ่ายเงินค่าจ้างตามปริมาณงานที่ทำแล้วเสร็จเดือนละไม่เกิน ๑ ครั้ง จำนวน ๓ งวด

งวดที่ ๑ ภายใน ๙๐ วัน เมื่อผู้รับจ้างดำเนินงานมากกว่า ๒๕% ของโครงการ เบิกจ่ายได้ ๒๐% ของสัญญาจ้าง

งวดที่ ๒ ภายใน ๑๕๐ วัน เมื่อผู้รับจ้างดำเนินงานมากกว่า ๕๕% ของโครงการ เบิกจ่ายได้ ๓๐% ของสัญญาจ้าง

งวดที่ ๓ การจ่ายเงินงวดสุดท้าย ภายใน ๒๔๐ วัน โดยจะจ่ายส่วนที่เหลือทั้งหมดของสัญญาจ้าง เมื่อผู้รับจ้างดำเนินการติดตั้งแล้วเสร็จครบถ้วนตามสัญญาทุกประการ รวมทั้งทำความสะอาดสถานที่ก่อสร้างให้สะอาดเรียบร้อย พร้อมทั้งจัดทำรายการอุปกรณ์ทั้งหมดของโครงการฯ โดยระบุชื่ออุปกรณ์เป็นภาษาไทย พร้อมยี่ห้อ รุ่น หมายเลขเครื่อง ราคา ที่อยู่ ภาพถ่ายประกอบ มอบให้กับผู้ว่าจ้างและผู้ว่าจ้างตรวจรับงานแล้วเสร็จทั้งโครงการฯ

๑๐.๒ หลักเกณฑ์ประกอบในการคิดค่าผลงานสำหรับจ่ายเงินวัสดุอุปกรณ์ที่ส่งมอบให้ในสัญญา (Material on Site) ของแต่ละงวดงาน ผู้ว่าจ้างจะคิดผลความก้าวหน้าการดำเนินงานได้ถึงร้อยละ ๕๐ (ห้าสิบ) ของราคาวัสดุอุปกรณ์ที่ระบุไว้ในใบแจ้งปริมาณและราคา (Bill of Quantity) เมื่อวัสดุอุปกรณ์ที่จะนำมาติดตั้งในงานได้ส่งมาที่สถานที่ที่ผู้ว่าจ้างอนุมัติให้เป็นสถานที่จัดเก็บวัสดุอุปกรณ์และต้องเก็บกองลักษณะที่ยอมรับได้สามารถเข้าตรวจสอบได้ง่าย โดยผู้รับจ้างเป็นผู้รับผิดชอบต่อความเสียหายหรือสูญหายในวัสดุอุปกรณ์เหล่านี้ ผู้รับจ้างจะต้องทำบัญชีวัสดุอุปกรณ์ที่เก็บรักษานี้นยื่นต่อผู้ว่าจ้างเพื่อตรวจสอบ จึงจะสามารถเบิกจ่ายเงินงวดสำหรับวัสดุอุปกรณ์ที่ส่งมานี้ การจ่ายเงินจะไม่ถือว่าเป็นการยอมรับในวัสดุอุปกรณ์นั้น ๆ หากวัสดุอุปกรณ์นี้ชำรุด บกพร่อง ผิดข้อกำหนด ผู้ว่าจ้างมีสิทธิปฏิเสธไม่ให้นำวัสดุอุปกรณ์นั้น ๆ มาใช้งาน ถึงแม้ว่าจะได้มีการจ่ายเงินตามประมาณการเบิกจ่ายดังกล่าวไปแล้ว ซึ่งผู้รับจ้างจะต้องรับผิดชอบจัดหาวัสดุอุปกรณ์แทนจำนวนที่ผู้ว่าจ้างไม่ยอมรับด้วย และเมื่อติดตั้งทดสอบผู้ว่าจ้างจะคิดผลความก้าวหน้าการดำเนินงานให้ผู้รับจ้างได้อีกร้อยละ ๒๕ ตามราคาต่อหน่วย และผู้ว่าจ้างจะคิดผลความก้าวหน้าการดำเนินงานในรายการที่เกี่ยวกับค่าติดตั้งและค่าวัสดุอุปกรณ์ ๑๐๐% เมื่อดำเนินการติดตั้งแล้วเสร็จ

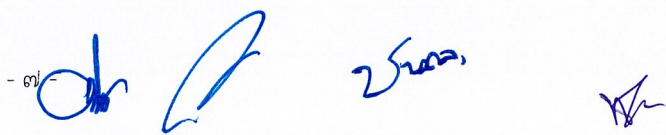
- ๓๗ - 

๑๑. คุณสมบัติของผู้ยื่นข้อเสนอ

- ๑๑.๑ มีความสามารถตามกฎหมาย
- ๑๑.๒ ไม่เป็นบุคคลล้มละลาย
- ๑๑.๓ ไม่อยู่ระหว่างเลิกกิจการ
- ๑๑.๔ ไม่เป็นบุคคลซึ่งอยู่ระหว่างถูกระงับการยื่นข้อเสนอหรือทำสัญญากับหน่วยงานของรัฐไว้ชั่วคราว เนื่องจากเป็นผู้ที่ไม่ผ่านเกณฑ์การประเมินผลการปฏิบัติงานของผู้ประกอบการตามระเบียบที่รัฐมนตรีว่าการกระทรวงการคลังกำหนดตามที่ประกาศเผยแพร่ในระบบเครือข่ายสารสนเทศของกรมบัญชีกลาง
- ๑๑.๕ ไม่เป็นบุคคลซึ่งถูกระบุชื่อไว้ในบัญชีรายชื่อผู้ทำงานและได้แจ้งเวียนชื่อให้เป็นผู้ทำงานของหน่วยงานของรัฐในระบบเครือข่ายสารสนเทศของกรมบัญชีกลาง ซึ่งรวมถึงนิติบุคคลที่ผู้ทำงานเป็นหุ้นส่วนผู้จัดการ กรรมการผู้จัดการ ผู้บริหาร ผู้มีอำนาจในการดำเนินงานในกิจการของนิติบุคคลนั้นด้วย
- ๑๑.๖ มีคุณสมบัติและไม่มีลักษณะต้องห้ามตามที่คณะกรรมการนโยบายการจัดซื้อจัดจ้างและการบริหารพัสดุภาครัฐกำหนดในราชกิจจานุเบกษา
- ๑๑.๗ เป็นนิติบุคคล ผู้มีอาชีพรับจ้างที่ประกวดราคาจ้างด้วยวิธีการทางอิเล็กทรอนิกส์ดังกล่าว
- ๑๑.๘ ไม่เป็นผู้มีผลประโยชน์ร่วมกันกับผู้ยื่นข้อเสนอรายอื่นที่เข้ายื่นข้อเสนอให้แก่กรมทางหลวง ณ วันประกาศประกวดราคาอิเล็กทรอนิกส์ หรือไม่เป็นผู้กระทำการอันเป็นการขัดขวางการแข่งขันอย่างเป็นธรรมในการประกวดราคาอิเล็กทรอนิกส์ครั้งนี้
- ๑๑.๙ ไม่เป็นผู้ได้รับเอกสิทธิ์หรือความคุ้มกัน ซึ่งอาจปฏิเสธไม่ยอมขึ้นศาลไทยเว้นแต่รัฐบาลของผู้ยื่นข้อเสนอได้มีคำสั่งให้สละเอกสิทธิ์และความคุ้มกันเช่นนั้น
- ๑๑.๑๐ ผู้ยื่นข้อเสนอต้องมีผลงานจัดหาและติดตั้งประเภทเดียวกันกับงานที่ประกวดราคาจ้างด้วยวิธีการทางอิเล็กทรอนิกส์ มูลค่าไม่น้อยกว่า ๑๒,๐๐๐,๐๐๐.๐๐ บาท ซึ่งผลงานดังกล่าวของผู้ยื่นข้อเสนอต้องเป็นผลงานในสัญญาเดียว โดยเป็นผลงานที่เป็นคู่สัญญาโดยตรงกับหน่วยงานของรัฐ และเป็นสัญญาที่ผู้ยื่นข้อเสนอได้ทำงานแล้วเสร็จตามสัญญา และมีการส่งมอบงานและตรวจรับงานเรียบร้อยแล้ว โดยยื่นสำเนาหนังสือรับรองผลงาน มาพร้อมในวันยื่นเอกสารประกวดราคา
- ๑๑.๑๑ ผู้ยื่นข้อเสนอที่เสนอราคาในรูปแบบของ “กิจการร่วมค้า” ต้องมีคุณสมบัติ ดังนี้
 - (๑) การกำหนดสัดส่วนในการเข้าร่วมค้าของคู่สัญญา
กรณีที่ข้อตกลงฯ กำหนดให้ผู้เข้าร่วมค้ารายใดรายหนึ่งเป็นผู้เข้าร่วมค้าหลัก ข้อตกลงฯ จะต้องมีการกำหนดสัดส่วนหน้าที่ และความรับผิดชอบในปริมาณงาน สิ่งของ หรือมูลค่าตามสัญญาของผู้เข้าร่วมค้าหลักมากกว่าผู้เข้าร่วมค้ารายอื่นทุกราย
 - (๒) กรณีที่ข้อตกลงฯ กำหนดให้ผู้เข้าร่วมค้ารายใดรายหนึ่งเป็นผู้เข้าร่วมค้าหลัก กิจการร่วมค่านั้นต้องใช้ผลงานของผู้เข้าร่วมค้าหลักรายเดียวเป็นผลงานของกิจการร่วมค้าที่ยื่นข้อเสนอ
สำหรับข้อตกลงฯ ที่ไม่ได้กำหนดให้ผู้เข้าร่วมค้ารายใดเป็นผู้เข้าร่วมค้าหลัก ผู้เข้าร่วมค้าทุกรายจะต้องมีคุณสมบัติครบถ้วนตามเงื่อนไขที่กำหนดไว้ในเอกสารเชิญชวน
 - (๓) การยื่นข้อเสนอของกิจการร่วมค้า
 - (๓.๑) กรณีที่ข้อตกลงฯ กำหนดให้มีการมอบหมายผู้เข้าร่วมค้ารายใดรายหนึ่งเป็นผู้ยื่นข้อเสนอในนามกิจการร่วมค้า การยื่นข้อเสนอดังกล่าวไม่ต้องมีหนังสือมอบอำนาจ
สำหรับข้อตกลงฯ ที่ไม่ได้กำหนดให้ผู้เข้าร่วมค้ารายใดเป็นผู้ยื่นข้อเสนอ ผู้เข้าร่วมค้าทุกรายจะต้องลงลายมือชื่อในหนังสือมอบอำนาจให้ผู้เข้าร่วมค้ารายใดรายหนึ่งเป็นผู้ยื่นข้อเสนอในนามกิจการร่วมค้า

(๓.๒) การยื่นข้อเสนอด้วยวิธีประกวดราคาอิเล็กทรอนิกส์ (e - bidding) ให้ผู้เข้าร่วมคำที่ ได้รับมอบหมายหรือมอบอำนาจตามข้อ (๓.๑) ดำเนินการซื้อเอกสารประกวดราคาอิเล็กทรอนิกส์ กรณีที่มีการจำหน่ายเอกสารซื้อหรือจ้าง

๑๑.๑๒ ผู้ยื่นข้อเสนอต้องลงทะเบียนในระบบจัดซื้อจัดจ้างภาครัฐด้วยอิเล็กทรอนิกส์ (Electronic Government Procurement: e - GP) ของกรมบัญชีกลาง

๑๑.๑๓ ผู้ยื่นข้อเสนอต้องมีมูลค่าสุทธิของกิจการ ดังนี้

๑. กรณีผู้ยื่นข้อเสนอเป็นนิติบุคคลที่จัดตั้งขึ้นตามกฎหมายไทยหรือต่างประเทศซึ่งได้จดทะเบียนเกินกว่า ๑ ปี ต้องมีมูลค่าสุทธิของกิจการ จากผลต่างระหว่างสินทรัพย์สุทธิหักด้วยหนี้สินสุทธิที่ปรากฏในงบแสดงฐานะการเงินที่มีการตรวจรับรองแล้ว ซึ่งจะต้องแสดงค่าเป็นบวก ๑ ปีสุดท้ายก่อนวันยื่นข้อเสนอ งบแสดงฐานะการเงิน ๑ ปีสุดท้ายก่อนวันยื่นข้อเสนอ หมายถึง งบแสดงฐานะการเงินย้อนไปก่อนวันที่หน่วยงานของรัฐกำหนดให้เป็นวันยื่นข้อเสนอ ๑ ปีปฏิทิน เว้นแต่กรณีนิติบุคคลที่จัดตั้งขึ้นตามกฎหมายไทย หากวันยื่นข้อเสนอเป็นช่วงระยะเวลาที่กรมพัฒนาธุรกิจการค้ากำหนดให้นิติบุคคลยื่นงบแสดงฐานะการเงินกับกรมพัฒนาธุรกิจการค้า ซึ่งจะอยู่ในช่วงเดือนมกราคม - เดือนพฤษภาคม ของทุกปี โดยนิติบุคคลที่เป็นผู้ยื่นข้อเสนอที่ยังอยู่ในช่วงของการยื่นงบแสดงฐานะการเงินกับกรมพัฒนาธุรกิจการค้า คือ ช่วงเดือนมกราคม - เดือนพฤษภาคม กรณีนี้ให้สามารถยื่นงบแสดงฐานะการเงินย้อนไปอีก ๑ ปี ได้

๒. กรณีผู้ยื่นข้อเสนอเป็นนิติบุคคลที่จัดตั้งขึ้นตามกฎหมายไทย ซึ่งยังไม่มีกรายงานงบแสดงฐานะการเงินกับกรมพัฒนาธุรกิจการค้า หรือกรณีผู้ยื่นข้อเสนอเป็นนิติบุคคลที่จัดตั้งขึ้นตามกฎหมายต่างประเทศซึ่งยังไม่มีกรายงานงบแสดงฐานะการเงิน ให้พิจารณาการกำหนดมูลค่าของทุนจดทะเบียน โดยผู้ยื่นข้อเสนอจะต้องมีทุนจดทะเบียนที่เรียกชำระมูลค่าหุ้นแล้ว ณ วันที่ยื่นข้อเสนอ ต้องมีทุนจดทะเบียนไม่ต่ำกว่า ๘ ล้านบาท

๓. สำหรับการจัดซื้อจัดจ้างครั้งหนึ่งที่มีวงเงินเกิน ๕๐๐,๐๐๐ บาทขึ้นไป กรณีผู้ยื่นข้อเสนอเป็นบุคคลธรรมดาให้พิจารณาจากหนังสือรับรองบัญชีเงินฝากไม่เกิน ๙๐ วัน ก่อนวันยื่นข้อเสนอ โดยต้องมีเงินฝากคงเหลือในบัญชีธนาคารเป็นมูลค่า ๑ ใน ๔ ของมูลค่างบประมาณของโครงการหรือรายการที่ยื่นข้อเสนอในแต่ละครั้ง และหากเป็นผู้ชนะการจัดซื้อจัดจ้างหรือเป็นผู้ได้รับการคัดเลือกจะต้องแสดงหนังสือรับรองบัญชีเงินฝากที่มีมูลค่าดังกล่าวอีกครั้งหนึ่งในวันลงนามในสัญญา

๔. กรณีที่ผู้ยื่นข้อเสนอไม่มีมูลค่าสุทธิของกิจการหรือทุนจดทะเบียน หรือมีแต่ไม่เพียงพอที่จะเข้ายื่นข้อเสนอ สามารถดำเนินการได้ดังนี้

(๑) กรณีผู้ยื่นข้อเสนอเป็นนิติบุคคลที่จัดตั้งขึ้นตามกฎหมายไทย หรือบุคคลธรรมดาที่ถือสัญชาติไทย ผู้ยื่นข้อเสนอสามารถขอวงเงินสินเชื่อ โดยต้องมีวงเงินสินเชื่อ ๑ ใน ๔ ของมูลค่างบประมาณของโครงการหรือรายการที่ยื่นข้อเสนอในแต่ละครั้ง จะเป็นสินเชื่อที่ธนาคารภายในประเทศ หรือบริษัทเงินทุนหรือบริษัทเงินทุนหลักทรัพย์ที่ได้รับอนุญาตให้ประกอบกิจการเงินทุนเพื่อการพาณิชย์และประกอบธุรกิจค้าประกันตามประกาศของธนาคารแห่งประเทศไทย ตามรายชื่อบริษัทเงินทุนที่ธนาคารแห่งประเทศไทยแจ้งเวียนให้ทราบ โดยพิจารณาจากยอดเงินรวมของวงเงินสินเชื่อที่สำนักงานใหญ่รับรองหรือที่สำนักงานสาขารับรอง (กรณีได้รับมอบอำนาจจากสำนักงานใหญ่) ซึ่งออกให้แก่ผู้ยื่นข้อเสนอ นับถึงวันยื่นข้อเสนอไม่เกิน ๙๐ วัน

(๒) กรณีผู้ยื่นข้อเสนอเป็นนิติบุคคลที่จัดตั้งขึ้นตามกฎหมายต่างประเทศ หรือบุคคลธรรมดาที่มีได้ถือสัญชาติไทย ผู้ยื่นข้อเสนอสามารถขอวงเงินสินเชื่อ โดยต้องมีวงเงินสินเชื่อ ๑ ใน ๔ ของมูลค่างบประมาณของโครงการหรือรายการที่ยื่นข้อเสนอในแต่ละครั้ง จะเป็นสินเชื่อที่ธนาคารต่างประเทศหรือ

 - ๙ -

บริษัทเงินทุนหรือบริษัทเงินทุนหลักทรัพย์ที่ได้รับอนุญาตให้ประกอบกิจการเงินทุนเพื่อการพาณิชย์และประกอบธุรกิจค้าประกันตามประกาศของธนาคารกลางต่างประเทศนั้น ตามรายชื่อบริษัทที่ธนาคารกลางต่างประเทศนั้นแจ้งเวียนให้ทราบ โดยพิจารณาจากยอดเงินรวมของวงเงินสินเชื่อที่สำนักงานใหญ่รับรองหรือที่สำนักงานสาขารับรอง (กรณีได้รับมอบอำนาจจากสำนักงานใหญ่) ซึ่งออกให้แก่ผู้ยื่นข้อเสนอ นับถึงวันยื่นข้อเสนอไม่เกิน ๙๐ วัน

๕. กรณีผู้ยื่นข้อเสนอเป็นนิติบุคคลที่จัดตั้งขึ้นตามกฎหมายต่างประเทศ หรือบุคคลธรรมดาที่มีได้ถือสัญชาติไทยตามข้อ ๒ ข้อ ๓ และข้อ ๔ (๒) มูลค่าจะต้องเป็นไปตามอัตราแลกเปลี่ยนเงินตราตามประกาศที่ธนาคารแห่งประเทศไทยกำหนด ในช่วงระหว่างวันที่เผยแพร่ประกาศและเอกสารประกวดราคาในระบบจัดซื้อจัดจ้างภาครัฐด้วยอิเล็กทรอนิกส์ (e - GP) จนถึงวันเสนอราคา ทั้งนี้ ผู้ยื่นข้อเสนอจะต้องยื่นเอกสารที่แสดงให้เห็นถึงข้อมูลเกี่ยวกับมูลค่าสุทธิของกิจการแล้วแต่กรณี ประกอบกับเอกสารดังกล่าวจะต้องผ่านการรับรองตามระเบียบกระทรวงการต่างประเทศว่าด้วยการรับรองเอกสาร พ.ศ. ๒๕๓๙ และที่แก้ไขเพิ่มเติม กำหนด โดยจะต้องยื่นเอกสารดังกล่าวในวันยื่นข้อเสนอ หากผู้ยื่นข้อเสนอไม่ได้มีการยื่นเอกสารดังกล่าวมาพร้อมกับการยื่นข้อเสนอให้ถือว่าผู้ยื่นเสนอรายนั้นยื่นเอกสารไม่ครบถ้วนตามเงื่อนไขที่กำหนดไว้ในเอกสารประกวดราคา

๖. กรณีตามข้อ ๑ - ข้อ ๕ ไม่ใช่บังคับกับกรณีดังต่อไปนี้

(๖.๑) กรณีที่ผู้ยื่นข้อเสนอเป็นหน่วยงานของรัฐภายในประเทศ

(๖.๒) นิติบุคคลที่จัดตั้งขึ้นตามกฎหมายไทยที่อยู่ระหว่างการฟื้นฟูกิจการตามพระราชบัญญัติล้มละลาย พ.ศ. ๒๕๔๓ และที่แก้ไขเพิ่มเติม

(๖.๓) งานจ้างก่อสร้างที่กรมบัญชีกลางได้ขึ้นทะเบียนผู้ประกอบการงานก่อสร้างแล้ว และงานจ้างก่อสร้างที่หน่วยงานของรัฐที่ได้มีการจัดทำบัญชีผู้ประกอบการงานก่อสร้างที่มีคุณสมบัติเบื้องต้นไว้แล้วก่อนวันที่พระราชบัญญัติการจัดซื้อจัดจ้างฯ มีผลใช้บังคับ

(๖.๔) การจัดซื้อจัดจ้างตามมาตรา ๕๖ วรรคหนึ่ง (๒) (ข) และ (ค) แห่งพระราชบัญญัติการจัดซื้อจัดจ้างฯ

(๖.๕) การซื้ออสังหาริมทรัพย์และการเช่าอสังหาริมทรัพย์

(๖.๖) กรณีงานจ้างบริการหรืองานจ้างเหมาบริการกับบุคคลธรรมดา เช่น จ้างพนักงานขับรถ ครูชาวต่างชาติ พนักงานเก็บขยะ พนักงานบันทึกข้อมูล เป็นต้น

๑๒. หลักเกณฑ์และสิทธิในการพิจารณา

กรมทางหลวง โดย กองทางหลวงพิเศษระหว่างเมือง กำหนดหลักเกณฑ์การพิจารณาดังนี้ในการพิจารณาผู้ชนะการยื่นข้อเสนอประกวดราคาอิเล็กทรอนิกส์ครั้งนี้ กรมจะพิจารณาตัดสินโดยใช้หลักเกณฑ์ ราคา และ จะพิจารณาจากราคารวม

๑๒.๑ หากผู้ยื่นข้อเสนอซึ่งเป็นผู้ประกอบการ SMEs เสนอราคาสูงกว่าราคาต่ำสุดของผู้ยื่นเสนอรายอื่นที่ไม่เกินร้อยละ ๑๐ ให้หน่วยงานของรัฐจัดซื้อจัดจ้างจากผู้ประกอบการ SMEs ดังกล่าว โดยจัดเรียงลำดับผู้ยื่นข้อเสนอซึ่งเป็นผู้ประกอบการ SMEs ซึ่งเสนอราคาสูงกว่าราคาต่ำสุดของผู้ยื่นข้อเสนอรายอื่นไม่เกินร้อยละ ๑๐ ที่จะเรียกมาทำสัญญาไม่เกิน ๓ ราย

ผู้ยื่นข้อเสนอที่เป็นกิจการร่วมค้าที่จะได้สิทธิตามวรรคหนึ่ง ผู้เข้าร่วมค้าทุกรายจะต้องเป็นผู้ประกอบการ SMEs

ทั้งนี้ ผู้ประกอบการ SMEs ที่จะได้แต้มต่อด้านราคาตามวรรคหนึ่ง จะต้องมียังเงินสัญญา
สะสมตามปีปฏิทินรวมกับราคาที่เสนอในครั้งนี้อันแล้ว มีมูลค่ารวมกันไม่เกินมูลค่าของรายได้ตามขนาดที่
ขึ้นทะเบียนไว้กับ สสว.

๑๒.๒ หากผู้ยื่นข้อเสนอซึ่งมิใช่ผู้ประกอบการ SMEs แต่เป็นบุคคลธรรมดาที่ถือสัญชาติไทยหรือนิติบุคคลที่
จัดตั้งขึ้นตามกฎหมายไทยเสนอราคาสูงกว่าราคาต่ำสุดของผู้ยื่นข้อเสนอซึ่งเป็นบุคคลธรรมดาที่มีได้ถือ
สัญชาติไทยหรือนิติบุคคลที่จัดตั้งขึ้นตามกฎหมายของต่างประเทศไม่เกินร้อยละ ๓ ให้จัดซื้อหรือจัดจ้าง
จากผู้ยื่นข้อเสนอซึ่งเป็นบุคคลธรรมดาที่ถือสัญชาติไทยหรือนิติบุคคลที่จัดตั้งขึ้นตามกฎหมายไทย
ดังกล่าว ผู้ยื่นข้อเสนอที่เป็นกิจการร่วมค้าที่จะได้สิทธิตามวรรคหนึ่ง ผู้เข้าร่วมค้าทุกรายจะต้องเป็น
บุคคลธรรมดาที่ถือสัญชาติไทยหรือนิติบุคคลที่จัดตั้งขึ้นตามกฎหมายไทย

ผู้ยื่นข้อเสนอที่เป็นกิจการร่วมค้าที่จะได้สิทธิตามวรรคหนึ่ง ผู้เข้าร่วมค้าทุกรายจะต้องเป็น
บุคคลธรรมดาที่ถือสัญชาติไทยหรือนิติบุคคลที่จัดตั้งขึ้นตามกฎหมายไทย

๑๒.๓ ในการพิจารณาหากผู้เสนอราคารายใดมีคุณสมบัติไม่ถูกต้องตามเอกสารประกวดราคาจ้างข้อ ๑๑ และ
ข้อ ๕.๒ หรือยื่นหลักฐานการยื่นข้อเสนอไม่ถูกต้อง หรือไม่ครบถ้วน หรือเสนอเอกสารที่ไม่ชัดเจนตาม
เอกสารประกวดราคาจ้างด้วยวิธีประกวดราคาอิเล็กทรอนิกส์ (e-bidding) แล้วคณะกรรมการ
พิจารณาผลการประกวดราคาอิเล็กทรอนิกส์จะไม่รับพิจารณาราคาของผู้ประสงค์จะ เสนอราคารายนั้น
เว้นแต่เป็นข้อผิดพลาด หรือผิดพลาดเพียงเล็กน้อย หรือผิดพลาดไป จากเงื่อนไขของเอกสารประกวดราคา
อิเล็กทรอนิกส์ในส่วนที่มีใช้สาระสำคัญ ทั้งนี้ เฉพาะในกรณีที่พิจารณาเห็นว่าจะเป็นประโยชน์ต่อ กท.
เท่านั้น โดย กท. สามารถเชิญผู้ยื่นข้อเสนอเข้ามาชี้แจง หรือทดสอบระบบถ้ามีข้อสงสัยหรือไม่มั่นใจใน
การเสนอของผู้เสนอรายนั้นได้ โดยถ้าผู้เสนอรายนั้นไม่เข้ามาชี้แจงและทดสอบ ภายใน ๗ วัน กท. มี
สิทธิที่จะไม่รับข้อเสนอหรือไม่รับราคาของผู้ยื่นข้อเสนอรายนั้น

๑๒.๔ กท. สงวนสิทธิไม่พิจารณาข้อเสนอของผู้ยื่นข้อเสนอโดยไม่มีการผ่อนผัน ในกรณีดังต่อไปนี้

- ไม่ปรากฏชื่อผู้ยื่นข้อเสนอรายนั้นในบัญชีผู้รับเอกสารประกวดราคาอิเล็กทรอนิกส์ของ กท.
- ไม่กรอกชื่อนิติบุคคล (บุคคลธรรมดา) หรือลงลายมือชื่ออิเล็กทรอนิกส์ของผู้ยื่นข้อเสนออย่างหนึ่ง
อย่างใด หรือทั้งหมดในใบเสนอราคา
- เสนอรายละเอียดแตกต่างไปจากเงื่อนไขที่กำหนดในเอกสารประกวดราคาอิเล็กทรอนิกส์ที่เป็น
สาระสำคัญ หรือมีผลทำให้เกิดความได้เปรียบเสียเปรียบแก่ผู้ยื่นข้อเสนอรายอื่น

๑๒.๕ ในการตัดสินใจประกวดราคาอิเล็กทรอนิกส์หรือในการทำสัญญา คณะกรรมการพิจารณาผลการ
ประกวดราคาอิเล็กทรอนิกส์หรือ กท. มีสิทธิให้ผู้ยื่นข้อเสนอชี้แจงข้อเท็จจริง สภาพฐานะ หรือข้อเท็จจริง
อื่นใดที่เกี่ยวข้องกับผู้ยื่นข้อเสนอได้ กรณีมี สิทธิที่จะไม่รับข้อเสนอ ไม่รับราคา หรือไม่ทำสัญญา หาก
หลักฐานดังกล่าวไม่มีความเหมาะสมหรือไม่ถูกต้อง

๑๒.๖ กท. ทรงไว้ซึ่งสิทธิที่จะไม่รับราคาต่ำสุด หรือราคาหนึ่งราคาใด หรือราคาข้อเสนอทั้งหมดก็ได้และอาจ
พิจารณาเลือกจ้าง ในจำนวน หรือขนาด หรือเฉพาะรายการหนึ่งรายการใด หรืออาจจะยกเลิกการ
ประกวดราคาอิเล็กทรอนิกส์โดยไม่พิจารณาจัดจ้างเลยก็ได้ สุดแต่จะพิจารณา ทั้งนี้ เพื่อประโยชน์ของทาง
ราชการเป็นสำคัญ และให้ถือว่าการตัดสินใจของ กท. เป็นเด็ดขาด ผู้ยื่นข้อเสนอจะเรียกร้องค่าเสียหายใดๆ
มิได้ รวมทั้ง กท. จะพิจารณายกเลิกการประกวดราคาอิเล็กทรอนิกส์และลงโทษผู้ยื่นข้อเสนอเป็นผู้ทำงาน
ไม่ว่าจะเป็นผู้ยื่นข้อเสนอที่ได้รับการคัดเลือกหรือไม่ก็ตาม หากมีเหตุที่เชื่อถือได้ว่าการยื่นข้อเสนอกระทำ

การโดยไม่สุจริต เช่น การเสนอเอกสารอันเป็นเท็จ หรือใช้ชื่อบุคคลธรรมดา หรือนิติบุคคลอื่นมาเสนอราคาแทน เป็นต้น

ในกรณีที่ผู้ยื่นข้อเสนอรายที่เสนอราคาต่ำสุด เสนอราคาต่ำจนคาดหมายได้ว่าไม่อาจดำเนินงานตามสัญญาได้ คณะกรรมการพิจารณาผลการประกวดราคาอิเล็กทรอนิกส์หรือกรมจะให้ผู้ยื่นข้อเสนออื่นชี้แจงและแสดงหลักฐานที่ทำให้เชื่อได้ว่า ผู้ยื่นข้อเสนอสามารถดำเนินงานตามประกวดราคาจ้างอิเล็กทรอนิกส์ให้เสร็จสมบูรณ์ หากคำชี้แจงไม่เป็นที่รับฟังได้ กท. มีสิทธิที่จะไม่รับข้อเสนอหรือไม่รับราคาของผู้ยื่นข้อเสนอรายนั้น

๑๒.๗ ในกรณีที่ปรากฏข้อเท็จจริงภายหลังจากการพิจารณาข้อเสนอกว่า ผู้ยื่นข้อเสนอที่มีสิทธิได้รับการคัดเลือกเป็นผู้ยื่นข้อเสนอที่มีผลประโยชน์ร่วมกันกับผู้ยื่นข้อเสนอรายอื่นอื่น ณ วันประกาศ ประกวดราคาอิเล็กทรอนิกส์ หรือเป็นผู้ยื่นข้อเสนอที่กระทำการอันเป็นการขัดขวางการแข่งขันราคาอย่างเป็นธรรม กรมมีอำนาจที่จะตัดรายชื่อผู้ยื่นข้อเสนอที่ได้รับคัดเลือกรายดังกล่าวออก และ กท. จะพิจารณาลงโทษผู้ยื่นข้อเสนอรายนั้นเป็นผู้ทำงาน

๑๒.๘ ในกรณีนี้หากกรมพิจารณาเห็นว่ากรรณการพิจารณาผลการเสนอราคาที่ได้ดำเนินการไปแล้วจะเป็นประโยชน์แก่ทางราชการอย่างยิ่ง กท. มีอำนาจยกเลิกการพิจารณาผลการเสนอราคาดังกล่าวได้

๑๓. ข้อกำหนดด้านการบำรุงรักษา

๑๓.๑ ผู้รับจ้างต้องเสนอแผนงานบำรุงรักษา ตลอดระยะเวลารับประกันของสัญญา และกรณีที่มีการเปลี่ยนแปลงแผน ต้องได้รับอนุมัติจาก กท. ทุกครั้งก่อนการดำเนินการ

๑๓.๒ ผู้รับจ้างต้องรับประกันการชำรุดบกพร่องของระบบ ที่ติดตั้งใหม่ พร้อมทั้งอุปกรณ์ประกอบต่าง ๆ เป็นระยะเวลาไม่น้อยกว่า ๒ ปี (Warranty Period) โดยนับถัดจากวันที่คณะกรรมการตรวจรับพัสดุลงนามตรวจรับงานงวดสุดท้าย

๑๓.๓ ผู้รับจ้างต้องจัดเตรียมศูนย์บริการในการรับแจ้งเหตุ (Help Desk Center) ที่สามารถให้บริการรับแจ้งปัญหาจากผู้ใช้งานตลอดเวลาของการปฏิบัติงาน ๒๔ ชั่วโมง อันประกอบด้วยหมายเลขโทรศัพท์ โทรสาร จดหมายอิเล็กทรอนิกส์ (e-mail)

๑๔. กรรมสิทธิ์ในข้อมูลเอกสาร/ผลการดำเนินงาน

ต้องส่งมอบลิขสิทธิ์หรือสิทธิอื่นใด ที่ถูกต้องตามกฎหมายเกี่ยวกับวัสดุและอุปกรณ์ ชุดโปรแกรมที่เกี่ยวข้องกับระบบฯ สำหรับใช้ในการซ่อมแซมอุปกรณ์ในระบบฯ เพื่อเป็นผู้ทรงสิทธิที่ถูกต้องด้วยกฎหมาย

๑๔.๑ กรณีที่มีการแก้ไข ปรับปรุง โปรแกรมการทำงาน (Software) ผู้รับจ้าง ต้องส่งมอบสิทธิในการใช้งาน (License) และชุดโปรแกรมที่ได้รับการแก้ไขปรับปรุงล่าสุด ให้กับผู้ว่าจ้างเพื่อเป็นผู้ทรงสิทธิที่ถูกต้องตามกฎหมาย

๑๔.๒ ผู้ว่าจ้าง ขอสงวนสิทธิ์ ในการเปลี่ยนแปลงราคา่างานกรณีที่ กท. เข้าดำเนินการโครงการใด ๆ ที่ทับซ้อนกับโครงการนี้ โดยพิจารณาปรับลดค่า่างานตามที่กำหนดไว้ในราคาประเมิน (ราคากลาง)

๑๕. ข้อกำหนดอื่น ๆ

- ๑๕.๑ กองทางหลวงพิเศษระหว่างเมือง กรมทางหลวง ขอสงวนสิทธิ์ในการปรับปรุงแก้ไขหรือยกเลิกข้อกำหนดดังกล่าวนี้บางส่วนหรือทั้งหมด และให้ถือว่าการพิจารณาวินิจฉัยชี้ขาดของผู้ว่าจ้างเป็นที่สิ้นสุด ทั้งนี้ผู้ยื่นข้อเสนอตกลงยินยอมไม่เรียกร้องค่าเสียหายไม่ว่ากรณีใด ๆ ทั้งสิ้นจากผู้ว่าจ้าง
- ๑๕.๒ กองทางหลวงพิเศษระหว่างเมือง กรมทางหลวง ขอสงวนสิทธิ์ในการพิจารณาขยายอายุสัญญาตามแนวทางการพิจารณาขยายอายุสัญญาหรือการงดหรือลดค่าปรับงานจ้างเหมาของกรมทางหลวง (สิงหาคม ๒๕๖๑)
- ๑๕.๓ กองทางหลวงพิเศษระหว่างเมือง กรมทางหลวง จะทำสัญญาผูกพันก็ต่อเมื่อได้รับเงินประมาณการรายจ่ายเงินทุนค่าธรรมเนียมผ่านทาง ประจำปีงบประมาณ ๒๕๖๙ จากกระทรวงการคลังแล้วเท่านั้น

๑๖. หมายเหตุ

ผู้สนใจสามารถพิจารณาและเสนอข้อคิดเห็นหรือข้อเสนอแนะเกี่ยวกับร่างรายละเอียดคุณลักษณะเฉพาะของพัสดุที่จัดหางานนี้เป็นลายลักษณ์อักษร โดยไปรษณีย์ตอบรับด่วนพิเศษ (EMS) ส่งไปที่ ฝ่ายบริหารงานทั่วไปกองทางหลวงพิเศษระหว่างเมือง กรมทางหลวง อาคารหมายเลข ๑๙ ถนนศรีอยุธยา เขตราชเทวี กรุงเทพฯ ๑๐๔๐๐ หรือโทรสารหมายเลข ๐-๒๒๐๖-๓๗๘๘ หรือ Email Address : motorway@doh.go.th โดยระบุชื่อ ที่อยู่ และหมายเลขโทรศัพท์ที่สามารถติดต่อได้ ในกรณีที่เป็นนิติบุคคลให้ระบุชื่อผู้มีอำนาจลงนามผูกพันนิติบุคคล

คณะกรรมการจัดทำรายละเอียดคุณลักษณะเฉพาะของพัสดุที่จะจัดหา

(ลงชื่อ)..........ประธานกรรมการ
(นายอดิสรณ์ ทองกุ่ม)

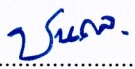
(ลงชื่อ)..........กรรมการ
(นายชนดล เที้ยวแสง)

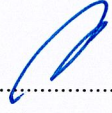
(ลงชื่อ)..........กรรมการ
(นายปัญญา เลากุลรัตน์)

(ลงชื่อ)..........กรรมการและเลขานุการ
(นายทรงพล ปันแดน)

รายละเอียดของคุณลักษณะอุปกรณ์

1. งานระบบโทรศัพท์ฉุกเฉิน (EMERGENCY TELEPHONE SYSTEM)

1.1 อุปกรณ์แจ้งเตือนแบบปุ่มกด (Panic Alarm) ซึ่งจะต้องมีคุณสมบัติด้านเทคนิค ดังนี้

- 1.1.1 เป็นอุปกรณ์แจ้งเตือนฉุกเฉินที่รองรับระบบวิดีโอ และเสียงในตัว
- 1.1.2 รองรับระบบปฏิบัติการ Embedded Linux
- 1.1.3 รองรับกล้องความละเอียดภาพไม่น้อยกว่า 2560 x 1440 พิกเซล ที่ 25 ภาพต่อวินาที และมีมุมมองแนวนอน (Horizontal) 109° และมุมมองแนวตั้ง (Vertical) 86° หรือดีกว่า
- 1.1.4 รองรับมาตรฐานการบีบอัดวิดีโอ H.264 และ H.265
- 1.1.5 รองรับการแปลงสัญญาณเสียงเป็นดิจิทัล และการบีบอัดเสียงแบบ G.711U, AAC, ADPCM และ OPUS เป็นอย่างน้อย
- 1.1.6 รองรับการทำงานแบบอินฟราเรด (IR) สำหรับการมองเห็นในที่มืด ระยะไม่น้อยกว่า 10 เมตร
- 1.1.7 มีระบบการทำงานการจับภาพย้อนแสงแบบ Wide Dynamic Range
- 1.1.8 มีไมโครโฟนในตัว รองรับรับเสียงได้ในระยะ 2 เมตร และฟังเสียงได้ในระยะ 10 เมตร
- 1.1.9 มีลำโพงในตัว (build-in loudspeaker) ขนาด 3 วัตต์
- 1.1.10 รองรับฟังก์ชัน Smart Noise Suppression เพื่อลดเสียงรบกวน
- 1.1.11 รองรับพอร์ตเครือข่าย 10M/100M Self-adaptive Ethernet จำนวน 1 พอร์ต
- 1.1.12 รองรับโพรโตคอลการสื่อสาร TCP/IP, RTSP, ONVIF และ SIP เป็นอย่างน้อย
- 1.1.13 มีระบบรักษาความปลอดภัยเครือข่าย เช่น User Lock-in และ Password Security Prompt
- 1.1.14 รองรับพอร์ตสัญญาณ Alarm input จำนวนไม่น้อยกว่า 2 ช่อง และ Alarm output จำนวนไม่น้อยกว่า 2 ช่อง
- 1.1.15 มีช่องใส่ Micro SD Card รองรับขนาดสูงสุด 256 GB หรือดีกว่า
- 1.1.16 รองรับมาตรฐานการกันน้ำและฝุ่น IP65 และมาตรฐานกันกระแทก IK10
- 1.1.17 มีปุ่มกด หรือแถบ ที่รองรับอักษรเบรลล์ (Braille)
- 1.1.18 รองรับแหล่งจ่ายไฟ 12VDC และ PoE (Power over Ethernet)
- 1.1.19 รองรับการจัดตั้งแบบติดผนัง (Wall-mounted) หรือ Embedded-mounted
- 1.1.20 มีระบบป้องกันการจัดแงะ (Tamper-Proof)
- 1.1.21 สามารถใช้งานได้ที่อุณหภูมิระหว่าง -10~65 องศาเซลเซียส และที่ความชื้น 90% RH หรือดีกว่า
- 1.1.22 ได้รับมาตรฐานด้านความปลอดภัยต่อผู้ใช้งาน
- 1.1.23 ผู้ผลิตต้องได้รับมาตรฐานด้านการบริหารจัดการ หรือบริหารงานที่มีคุณภาพ



โครงการเปลี่ยนทดแทนและปรับปรุงระบบโทรศัพท์ฉุกเฉิน
บนทางหลวงพิเศษหมายเลข 7 ช่วง กม.68+000 - กม.108+000

1.2 ใบอนุญาตใช้งานอุปกรณ์ (Device License) ซึ่งจะต้องมีคุณสมบัติด้านเทคนิค ดังนี้

- 1.2.1 ผู้เสนอราคาจะต้องดำเนินการเสนอใบอนุญาตใช้งานอุปกรณ์ (Device License) ตามจำนวนอุปกรณ์ที่ใช้งานในโครงการ สำหรับใช้งานร่วมกับโปรแกรม/ระบบเดิม ของหน่วยงานที่ใช้งานอยู่ได้ โดยมีคุณสมบัติดังนี้
 - 1.2.1.1 รองรับการเรียกดูภาพ (Live view), ภาพย้อนหลัง (Playback) และเหตุการณ์ (Event) จากอุปกรณ์แจ้งเตือนแบบปุ่มกด (Panic Alarm) ได้
 - 1.2.1.2 ระบบจะต้องสามารถบันทึกภาพ และเสียงได้โดยอัตโนมัติ เมื่อมีการแจ้งเหตุฉุกเฉินผ่านปุ่มกด
 - 1.2.1.3 รองรับการเชื่อมต่อกับอุปกรณ์จัดเก็บข้อมูลแบบเครือข่าย (Network Storage) หรือ Software สำหรับบันทึกภาพได้

2. การเชื่อมต่อระบบโทรศัพท์ฉุกเฉินเดิม ของกองทางหลวงพิเศษระหว่างเมือง

ระบบโทรศัพท์ฉุกเฉินจะติดตั้งไว้บนไหล่ทางสำหรับให้ผู้ใช้ทางหลวงพิเศษใช้ติดต่อกับเจ้าหน้าที่ศูนย์ควบคุมการจราจรเพื่อแจ้งเหตุหรือขอความช่วยเหลือ นอกจากนี้ระบบโทรศัพท์ฉุกเฉินยังเชื่อมต่อกับตู้สาขาโทรศัพท์ของ Call Center และตู้สาขาโทรศัพท์ของสำนักงาน ผู้ใช้ทางจึงสามารถติดต่อกับศูนย์ฯ ผ่านทางหมายเลขของ Call Center และหมายเลขกลางของสำนักงานได้

ระบบ ATMS แสดงตำแหน่งติดตั้งเครื่องโทรศัพท์ฉุกเฉินบนแผนที่ โดยแสดงแทนด้วยไอคอน (Icon) ที่แสดงสถานะความพร้อมของเครื่องและยังแสดงเครื่องที่กำลังใช้สายด้วย นอกจากนี้ ระบบ ATMS ยังประสานการทำงานระบบโทรศัพท์ฉุกเฉินกับระบบ CCTV ด้วยการส่งให้กล้อง CCTV ที่อยู่ใกล้กับเครื่องโทรศัพท์ฉุกเฉินแต่ละเครื่องหันมาจับภาพที่เครื่องโทรศัพท์ฉุกเฉินนั้นๆ ทันทีที่มีการใช้งาน เป็นการอำนวยความสะดวกให้เจ้าหน้าที่สามารถดูภาพผู้ใช้โทรศัพท์ฉุกเฉินได้ทันที และยังสามารถใช้กล้องนั้นไล่ดูภาพไปตามแนวสายทางเพื่อตรวจสอบเหตุการณ์

- 2.1 ชุดโปรแกรมเชื่อมต่อกับระบบต่างๆ ในโครงการนี้ เป็นโปรแกรมที่ทำงานอยู่บนระบบปฏิบัติการ Windows ในระบบ ATMS ที่เสนอจะให้ไปแกรมส่วนนี้อยู่บนเครื่อง ATMS Server โดยให้ทำงานภายใต้ Virtual Machine (VMware) ส่วนการเชื่อมต่อทางกายภาพ อุปกรณ์ทั้งหมดใช้การเชื่อมต่อชนิด TCP/IP จึงไม่มีปัญหาเรื่องจำนวน Hardware Port ระยะสาย และข้อจำกัดเรื่องความเร็ว
- 2.2 การทำงานร่วมกันระหว่างระบบ CCTV กับ ระบบโทรศัพท์ฉุกเฉิน ETS : (Emergency Telephone System)

ระบบโทรศัพท์ฉุกเฉินจะติดตั้งไว้บนไหล่ทางสำหรับให้ผู้ใช้ทางหลวงพิเศษใช้ติดต่อกับเจ้าหน้าที่ศูนย์ควบคุมการจราจรเพื่อแจ้งเหตุหรือขอความช่วยเหลือ นอกจากนี้ระบบโทรศัพท์ฉุกเฉินยังเชื่อมต่อกับตู้สาขาโทรศัพท์ของ Call Center และตู้สาขาโทรศัพท์ของสำนักงาน ผู้ใช้ทางจึงสามารถติดต่อกับศูนย์ฯ ผ่านทางหมายเลขของ Call Center และหมายเลขกลางของสำนักงานได้

ภาคผนวก ข

โครงการเปลี่ยนทดแทนและปรับปรุงระบบโทรศัพท์ฉุกเฉิน
บนทางหลวงพิเศษหมายเลข 7 ช่วง กม.68+000 - กม.108+000

โดยระบบ CCTV ต้องประสานการทำงานกับระบบโทรศัพท์ฉุกเฉิน ด้วยการส่งให้กล้อง CCTV ที่อยู่ใกล้กับเครื่องโทรศัพท์ฉุกเฉินแต่ละเครื่องหันมาจับภาพที่เครื่องโทรศัพท์ฉุกเฉินนั้นๆ ทั้งนี้ที่มีการใช้งาน เป็นการอำนวยความสะดวกให้เจ้าหน้าที่ที่สามารถดูภาพผู้ใช้โทรศัพท์ฉุกเฉินได้ทันที และยังสามารถใช้กล้องนั้นไปดูภาพไปตามแนวสายทางเพื่อตรวจสอบเหตุการณ์

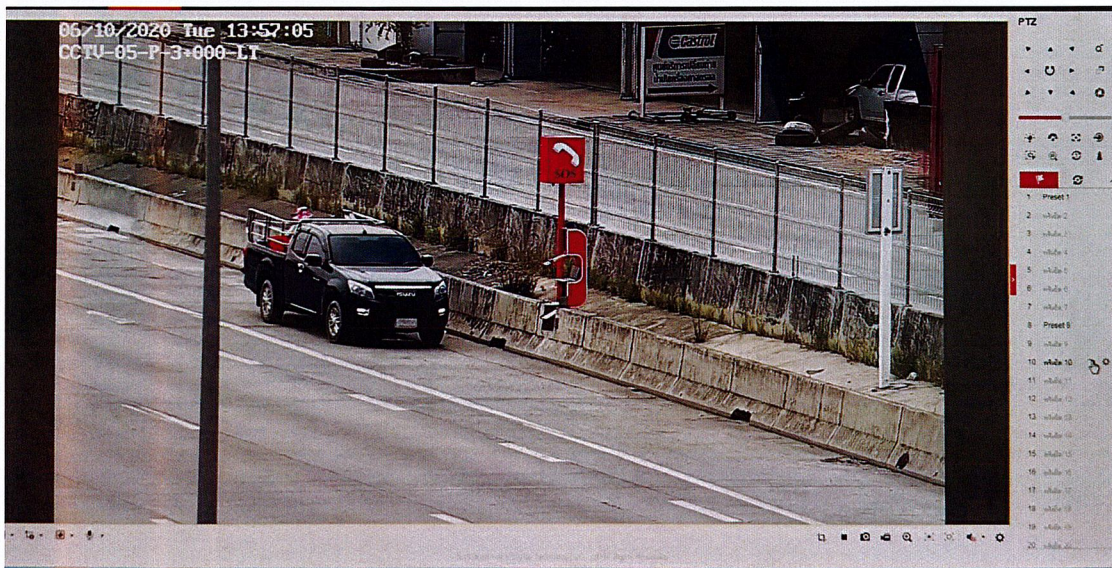

รูปการแสดงผลภาพการทำงาน

Handwritten signature

Handwritten signature

Handwritten signature

Handwritten signature

โครงการเปลี่ยนทดแทนและปรับปรุงระบบโทรศัพท์ฉุกเฉิน
บนทางหลวงพิเศษหมายเลข 7 ช่วง กม.68+000 - กม.108+000

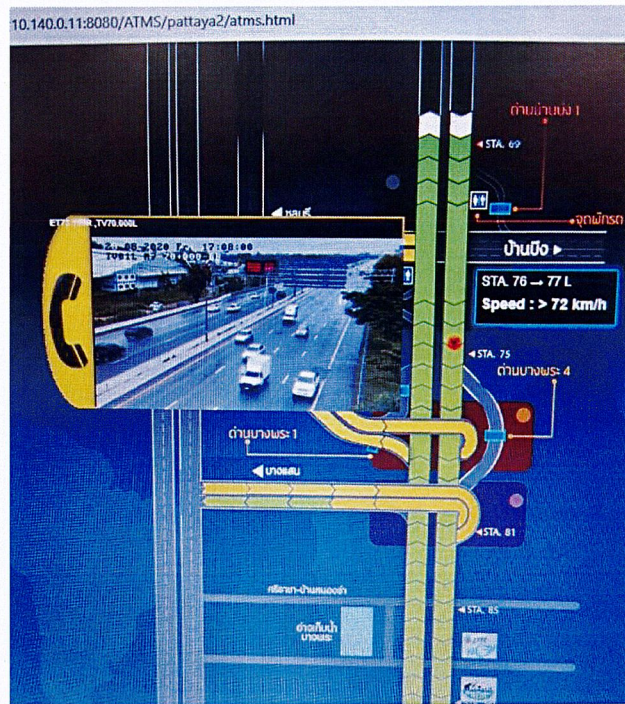

รูปแบบแสดงตำแหน่งบนแผนที่

โดยแสดงแทนด้วยไอคอน (Icon) ที่แสดงสถานะความพร้อมของอุปกรณ์ และเจ้าหน้าที่
สามารถคลิกที่ไอคอนบนแผนที่เพื่อเรียกดูภาพจากกล้องแต่ละตัวได้ด้วย

2.3 ขอบเขตงานการเชื่อมต่อกับระบบเดิมที่ศูนย์ควบคุมกลาง (CCB)

- 2.3.1 ผู้รับจ้างจะต้องเชื่อมต่อกับระบบโทรศัพท์ฉุกเฉินในโครงการฯ เข้ากับระบบของศูนย์ควบคุมกลาง (CCB) ดังต่อไปนี้
 - 2.3.1.1 เชื่อมต่อกับระบบโทรศัพท์ฉุกเฉินของโครงการฯ เข้ากับระบบ ATMS
 - 2.3.1.2 เชื่อมต่อกับระบบโทรศัพท์ฉุกเฉินของโครงการฯ เข้ากับระบบ Wall Display
- 2.3.2 ผู้รับจ้างจะต้องดำเนินการจัดหาอุปกรณ์ สายไฟฟ้าและสายสัญญาณ รวมถึงวัสดุต่างๆ ที่จำเป็นทั้งหมด และดำเนินการติดตั้งระบบให้สามารถทำงานเชื่อมต่อ (Integration) กับระบบ ATMS ,Wall Display และระบบ Real Time ที่ศูนย์ควบคุมกลาง (CCB)
- 2.3.3 ผู้รับจ้างจะต้องดำเนินการจัดหาหรือจัดสร้างหรือปรับปรุงซอฟต์แวร์โปรแกรม ทั้งส่วนที่อยู่บนระบบกล้องวงจรปิดของโครงการฯ และส่วนที่อยู่บนระบบเดิมให้ครบถ้วน เพื่อให้ระบบต่างๆ ในโครงการนี้สามารถทำงานเชื่อมประสานกับระบบเดิมได้อย่างมีประสิทธิภาพ
- 2.3.4 ผู้รับจ้างจะต้องสำรวจ ออกแบบ จัดระบบและกำหนดค่าการทำงาน (System Setup & Configuration)

Handwritten signature

Handwritten signature

Handwritten signature

Handwritten signature

โครงการเปลี่ยนทดแทนและปรับปรุงระบบโทรศัพท์ฉุกเฉิน
บนทางหลวงพิเศษหมายเลข 7 ช่วง กม.68+000 - กม.108+000

- 2.3.5 ผู้รับจ้างจะต้องรับผิดชอบในการสำรวจและรวบรวมข้อมูลที่เป็นทั้งหมดสำหรับการดำเนินงานเชื่อมต่อกับระบบเดิมให้ลุล่วง และให้สามารถใช้งานระบบทั้งหมดได้อย่างสมบูรณ์ โดยผู้ว่าจ้างจะดำเนินการประสานงานกับฝ่ายต่างๆ เพื่อให้ผู้รับจ้างได้ข้อมูลที่จำเป็น แต่ผลสำเร็จของงานและค่าใช้จ่ายต่างๆ ที่อาจมีขึ้นล้วนให้อยู่ในความรับผิดชอบของผู้รับจ้างทั้งสิ้น
- 2.3.6 ผู้รับจ้างจะต้องเสนอ Functional Design อธิบายการออกแบบระบบ ซึ่งระบุถึง คุณสมบัติของระบบ หน้าที่การทำงาน พร้อมแสดงรายละเอียดของแบบรูปผังระบบ และวิธีการเชื่อมต่อกับระบบเดิม ให้ผู้ว่าจ้างพิจารณา ก่อนดำเนินการ
- 2.3.7 เนื่องจากระบบต่างๆ ที่ศูนย์ควบคุมกลาง (CCB) เป็นระบบที่กรมทางหลวงใช้ปฏิบัติงานในการดูแลและอำนวยความสะดวกแก่ผู้ใช้ทางหลวงพิเศษ ดังนั้นผู้รับจ้างจะต้องไม่ทำให้การทำงานของระบบต่างๆ ที่ศูนย์ควบคุมกลาง (CCB) ต้องหยุดชะงักหรือซ้ารุดบกพร่อง การดำเนินการใดๆ ที่อาจส่งผลกระทบต่อการทำงานของระบบเดิมที่ศูนย์ควบคุมกลาง (CCB) ผู้รับจ้างจะต้องเสนอแผนการทำงาน วิธีการปฏิบัติงาน และผลวิเคราะห์ความเสี่ยงและวิธีการรับมือ (Working Plan, Method Statement, Risk Analysis & Handling) ขอความเห็นชอบจากผู้ว่าจ้างก่อนการดำเนินงานทุกครั้ง
- 2.3.8 ในกรณีที่อุปกรณ์ระบบเดิมที่ศูนย์ควบคุมกลาง (CCB) อยู่ในระยะประกันผลงานหรืออยู่ในสัญญาบำรุงรักษาของผู้รับจ้างรายอื่น ผู้รับจ้างยังคงต้องดำเนินการเชื่อมต่อบริเวณให้แล้วเสร็จ จะหลีกเลี่ยงโดยอ้างเหตุข้างต้นไม่ได้ อนึ่งผู้รับจ้างจะต้องประสานงานและดำเนินการต่างๆ ที่จำเป็นมิให้พันธุะกับผู้รับจ้างรายเดิมต้องสิ้นสุดลง หรือมิฉะนั้น ผู้รับจ้างก็ต้องรับผิดชอบต่อพันธุะนั้นๆ แทนผู้รับจ้างรายเดิมทั้งหมด
- 2.4 การเชื่อมต่อกับระบบ ATMS
- 2.4.1 ผู้รับจ้างจะต้องปรับปรุงแผนที่ในระบบ ATMS เดิมให้ครอบคลุมถึงพื้นที่ติดตั้งอุปกรณ์ทั้งหมดในโครงการ
- 2.4.2 ผู้รับจ้างจะต้องเพิ่มการแสดงตำแหน่งติดตั้งอุปกรณ์ในโครงการฯ ลงบนแผนผังและแผนที่ของระบบ ATMS โดยสามารถแสดงตำแหน่งตามพิกัดระบบดาวเทียม GPS และให้ลักษณะการแสดงผลเป็นมาตรฐานเดียวกันกับของระบบโทรศัพท์ฉุกเฉินของเดิม เช่น ลักษณะของไอคอน การใช้สีและสัญลักษณ์แสดงสถานะของอุปกรณ์ เป็นต้น
- 2.4.3 ระบบ ATMS ต้องสามารถแสดงภาพป้ายสัญลักษณ์ของระบบฯ เพื่อตรวจสอบสถานะการทำงานของกล้องวงจรปิดในโครงการฯ และควรจะมีขั้นตอนและวิธีการใช้งานแบบเดียวกับการใช้งานระบบกล้องวงจรปิดของเดิม ทั้งนี้เพื่อให้เจ้าหน้าที่สามารถปฏิบัติงานได้โดยง่ายและมีประสิทธิภาพ





ภาคผนวก ข

โครงการเปลี่ยนทดแทนและปรับปรุงระบบโทรศัพท์ฉุกเฉิน
บนทางหลวงพิเศษหมายเลข 7 ช่วง กม.68+000 - กม.108+000

- 2.4.4 การเพิ่ม ลด หรือย้ายตำแหน่งอุปกรณ์ของโครงการฯ บนระบบแผนที่ จะต้องสามารถทำได้โดยเจ้าหน้าที่ผู้รับผิดชอบ
 - 2.4.5 เมื่อมีการใช้งานเครื่องโทรศัพท์ฉุกเฉินบนสายทาง ระบบกล้องวงจรปิดต้องสามารถประสานกับระบบ ATMS ให้สามารถสั่งการให้กล้องโทรทัศน์วงจรปิดในบริเวณใกล้เคียงจับภาพผู้ใช้โทรศัพท์ฉุกเฉินโดยอัตโนมัติ หรือตรวจดูภาพเหตุการณ์ และยังสามารถจัดความช่วยเหลือให้เหมาะสมกับสภาพเหตุการณ์ด้วย เพื่อช่วยให้งานกู้ภัยมีประสิทธิภาพดีขึ้น
- 2.5 การเชื่อมต่อกับระบบ Wall Display
- 2.5.1 ผู้รับจ้างต้องจัดการให้ระบบสามารถแสดงตำแหน่งโทรศัพท์ฉุกเฉินบนแผนที่แต่ละตัวบน Wall Display ได้



ภาคผนวก ค

โครงการเปลี่ยนทดแทนและปรับปรุงระบบโทรศัพท์ฉุกเฉิน
บนทางหลวงพิเศษหมายเลข 7 ช่วง กม.68+000 - กม.108+000

การทดสอบความพร้อม (Proof of Concept : POC)

ผู้มีสิทธิ์เข้าร่วมการทดสอบความพร้อม (Proof of Concept : POC) จะต้องเตรียมบุคลากร ผู้เชี่ยวชาญ และบุคลากรสนับสนุน พร้อมเครื่องมือ อุปกรณ์ที่จำเป็นสำหรับการดำเนินการทดสอบระบบ โทรศัพท์ฉุกเฉิน เพื่อให้ กท. มั่นใจได้ว่าระบบโทรศัพท์ฉุกเฉิน สามารถทำงานกับระบบบริหารจัดการจราจรเติม (ATMS) ได้

กท. จะเป็นผู้จัดเตรียมสถานที่ในการดำเนินการทดสอบ โดยผู้มีสิทธิ์ทดสอบจะต้องทำการทดสอบตามรายละเอียดที่กำหนดไว้ในตารางด้านล่างต่อไปนี้ หากผู้มีสิทธิ์ทดสอบไม่ผ่านการทดสอบตามตารางด้านล่างนี้เพียงข้อใดข้อหนึ่ง ถือว่าไม่ผ่านเกณฑ์การทดสอบ กท. ขอสงวนสิทธิ์ไม่พิจารณาข้อเสนอด้านราคาของผู้ยื่นข้อเสนอดังกล่าว

กท. ขอสงวนสิทธิ์ในการพิจารณาคัดเลือกผู้ยื่นข้อเสนอ ทั้งนี้ให้มติดคณะกรรมการพิจารณาผล ถือเป็นที่สุดโดยไม่มีการอุทธรณ์ใดๆทั้งสิ้น และผู้ยื่นข้อเสนอไม่มีสิทธิเรียกร้องค่าเสียหายใดๆทั้งสิ้นจาก กท.

การเตรียมการของผู้ยื่นข้อเสนอ

1. ผู้ยื่นข้อเสนอเตรียมอุปกรณ์โทรศัพท์ฉุกเฉินที่รองรับระบบวิดีโอ และเสียงในตัว หรือ เทียบเท่า สำหรับทดสอบจำนวน 1 ชุด
2. ผู้ยื่นข้อเสนอเตรียมอุปกรณ์สำหรับบริหารจัดการระบบโทรศัพท์ฉุกเฉินที่รองรับระบบวิดีโอ และเสียงในตัว (โปรแกรมบริหารจัดการระบบการแจ้งเตือน) หรือเทียบเท่าสำหรับทดสอบจำนวน 1 ชุด
3. ผู้ยื่นข้อเสนอเตรียมอุปกรณ์กระจายสัญญาณเครือข่าย สำหรับเชื่อมโยงกับระบบ network 1 ชุด
4. ผู้ยื่นข้อเสนอเตรียมอุปกรณ์ประกอบ (accessory) เพื่อให้การติดตั้งพร้อมใช้งาน
5. ผู้ยื่นข้อเสนอต้องจัดเตรียมบุคลากรที่จะดำเนินการทดสอบ และสามารถเข้าทำการทดสอบได้ไม่เกิน 3 คน ทั้งนี้ในระหว่างช่วงเวลาของการทดสอบ ไม่นอนุญาตให้ผู้เข้าทำการทดสอบออกนอกห้องทดสอบ

การเตรียมการของผู้ว่าจ้าง

1. ผู้ว่าจ้างจะจัดเตรียม สถานที่ และระบบการจัดการจราจรตามที่กรมทางหลวงใช้งานอยู่ในปัจจุบัน (รายละเอียดตามภาคผนวก ข)
2. ผู้ว่าจ้างเตรียมพื้นที่สำหรับติดตั้ง อุปกรณ์โทรศัพท์ฉุกเฉินที่รองรับระบบวิดีโอ และเสียงในตัว อุปกรณ์สำหรับบริหารจัดการระบบโทรศัพท์ฉุกเฉินที่รองรับระบบวิดีโอ อุปกรณ์ควบคุมระบบแจ้งเตือน (Master Station) และ อุปกรณ์กระจายสัญญาณเครือข่าย สำหรับเชื่อมโยงกับระบบ network
3. ผู้ว่าจ้างเตรียมระบบไฟฟ้า AC สำหรับอุปกรณ์ในข้อ 3
4. ผู้ว่าจ้างเตรียมอุปกรณ์ Network พื้นฐาน สำหรับรองรับการเชื่อมต่ออุปกรณ์กระจายสัญญาณ เครือข่ายใยแก้วนำแสง ทั้ง Active และ standby อย่างน้อย 2 port

ภาคผนวก ค

โครงการเปลี่ยนทดแทนและปรับปรุงระบบโทรศัพท์ฉุกเฉิน บนทางหลวงพิเศษหมายเลข 7 ช่วง กม.68+000 - กม.108+000

5. ผู้ว่าจ้างเตรียม ช่องทาง สำหรับเชื่อมต่อระบบโทรศัพท์ฉุกเฉินที่รองรับระบบวิดีโอ และเสียงในตัว กับระบบบริหารการจัดการจราจรเดิม (ATMS)

วิธีการในการทดสอบ

กท. จะตรวจสอบอุปกรณ์โทรศัพท์ฉุกเฉินที่รองรับระบบวิดีโอ และเสียงในตัว ที่ผู้ยื่นข้อเสนอได้ยื่นตามเอกสารประกวดราคาจ้างในโครงการนี้ และตามกำหนดคุณลักษณะ “ภาคผนวก ข”

1. จำลองเหตุการณ์เสมือนมีผู้ใช้ทางมาใช้ระบบเพื่อขอความช่วยเหลือหลังจากกีดใช้งานที่อุปกรณ์โทรศัพท์ฉุกเฉินที่รองรับระบบวิดีโอ และเสียงในตัว แล้วจะต้องสามารถมีการแจ้งเตือนมายังอุปกรณ์ควบคุมระบบแจ้งเตือน (Master Station) ของ กท.
2. เมื่อได้รับการแจ้งเตือนมายังอุปกรณ์ควบคุมระบบแจ้งเตือน (Master Station) ของ กท. แล้วและมีการกดรับจะต้องสามารถสนทนากับผู้ใช้ทางได้อย่างชัดเจน
3. ในระหว่างการสนทนาอุปกรณ์ควบคุมระบบแจ้งเตือน (Master Station) ของ กท. ต้องสามารถแสดงภาพวิดีโอของผู้ใช้ทางขอความช่วยเหลือได้ตลอดการสนทนา
4. สามารถแสดงการสนทนาและภาพวิดีโอของผู้ใช้ทางย้อนหลังได้
5. เชื่อมต่อระบบ ตามหัวข้อ 1. เข้ากับระบบการแสดงผลสถานะบนระบบ ATMS ของ กท.
6. เชื่อมต่อระบบ ตามหัวข้อ 1. การแสดงผลสถานะบนหน้าจอควบคุมการจราจร (Traffic Control Room) ของ กท.
7. เมื่อมีการกีดใช้งานอุปกรณ์โทรศัพท์ฉุกเฉินที่รองรับระบบวิดีโอ และเสียงในตัว แล้วสามารถสั่งให้ระบบ CCTV ที่อยู่ในระบบบริหารการจัดการจราจร (ATMS) หันมายังตำแหน่งของบริเวณที่ติดตั้งอุปกรณ์โทรศัพท์ฉุกเฉินที่รองรับระบบวิดีโอ และเสียงในตัวนี้อยู่



ภาคผนวก ค

โครงการเปลี่ยนทดแทนและปรับปรุงระบบโทรศัพท์ฉุกเฉิน
บนทางหลวงพิเศษหมายเลข 7 ช่วง กม.68+000 - กม.108+000

เกณฑ์ในการพิจารณา

ลำดับ	รายการ	อ้างอิง ภาคผนวก ค	ผลการทดสอบ		หมายเหตุ
			ผ่าน	ไม่ผ่าน	
1	การแจ้งเตือนการแจ้งเตือนมายังอุปกรณ์ควบคุมระบบแจ้งเตือน (Master Station) ของ กท. จากจำลองเหตุการณ์เสมือนมีผู้ใช้ทางมาใช้ระบบเพื่อขอความช่วยเหลือ				
2	สามารถสนทนาได้อย่างชัดเจน				
3	สามารถแสดงภาพวิดีโอได้ตลอดในระหว่างการสนทนา				
4	สามารถแสดงการสนทนาและภาพวิดีโอของผู้ใช้ทางย้อนหลังได้				
5	การแสดงสถานะบนหน้าจอหลักระบบ ATMS				
6	การแสดงสถานะของอุปกรณ์บนหน้าจอควบคุมการจราจร (Traffic Control Room)				
7	CCTV ที่อยู่ในระบบบริหารจัดการจราจร (ATMS) หันมายังตำแหน่งของบริเวณที่ติดตั้งอุปกรณ์				

*หมายเหตุ **ขอสงวนสิทธิ์** หากผู้ยื่นข้อเสนอต้องทำการทดสอบอุปกรณ์ตัวอย่าง ระบบโทรศัพท์ฉุกเฉิน ผ่านทุกข้อ หากไม่ผ่านข้อใดหนึ่งหนึ่ง ให้ถือว่าไม่ผ่านการทดสอบอุปกรณ์ตัวอย่าง ระบบโทรศัพท์ฉุกเฉิน



ประกาศกรมทางหลวง

เรื่อง ประกวดราคาจ้างโครงการเปลี่ยนทดแทนและปรับปรุงระบบโทรศัพท์ฉุกเฉิน บนสายทางหลวงพิเศษ
หมายเลข ๗ ช่วงกม.๖๘+๐๐๐ - กม.๑๐๘+๐๐๐
ด้วยวิธีประกวดราคาอิเล็กทรอนิกส์ (e-bidding)

กรมทางหลวง มีความประสงค์จะประกวดราคาจ้างโครงการเปลี่ยนทดแทนและปรับปรุงระบบ
โทรศัพท์ฉุกเฉิน บนสายทางหลวงพิเศษหมายเลข ๗ ช่วงกม.๖๘+๐๐๐ - กม.๑๐๘+๐๐๐ ด้วยวิธีประกวดราคา
อิเล็กทรอนิกส์ (e-bidding) ราคาากลางของงานจ้าง ในการประกวดราคาครั้งนี้ เป็นเงินทั้งสิ้น ๔๘,๗๖๓,๘๙๕.๔๐
บาท (สี่สิบแปดล้านเจ็ดแสนหกหมื่นสามพันแปดร้อยเก้าสิบบาทสี่สิบสตางค์) จำนวน ๑ รายการ

ผู้ยื่นข้อเสนอต้องยื่นข้อเสนอโดยแสดงหลักฐานถึงขีดความสามารถและความพร้อมที่มีอยู่ในวันยื่น
ข้อเสนอ โดยมีรายละเอียดดังนี้

๑. ผู้ยื่นข้อเสนอจะต้องมีคุณสมบัติให้เป็นไปตามเอกสารประกวดราคาอิเล็กทรอนิกส์กำหนด
๒. ผู้ยื่นข้อเสนอต้องเสนอราคาทางระบบจัดซื้อจัดจ้างภาครัฐด้วยอิเล็กทรอนิกส์ในวันที่
ระหว่างเวลา น. ถึง น. ซึ่งสามารถจัดเตรียมเอกสารข้อเสนอได้ตั้งแต่วันที่ประกาศจนถึงวันเสนอราคา
๓. ผู้สนใจสามารถดูรายละเอียดและดาวน์โหลดเอกสารประกวดราคาอิเล็กทรอนิกส์เลขที่ ลงวันที่

มกราคม พ.ศ. ๒๕๖๙ ผ่านทางระบบจัดซื้อจัดจ้างภาครัฐด้วยอิเล็กทรอนิกส์ ได้ตั้งแต่วันที่ประกาศจนถึงวัน
เสนอราคา ได้ที่เว็บไซต์ www.gprocurement.go.th หรือ www.gprocurement.go.th ทั้งนี้ หากต้องการทราบ
รายละเอียดเพิ่มเติมเกี่ยวกับขอบเขตของงาน โปรดสอบถามมายัง กรมทางหลวง ผ่านทางไปรษณีย์อิเล็กทรอนิกส์
motorway@doh.go.th หรือช่องทางตามที่กรมบัญชีกลางกำหนด ภายในวันที่ ในเวลาราชการ โดยกรม
ทางหลวง จะชี้แจงรายละเอียดดังกล่าวผ่านทางเว็บไซต์ www.gprocurement.go.th และ
www.gprocurement.go.th ในวันที่

ประกาศ ณ วันที่ มกราคม พ.ศ. ๒๕๖๙

(นายสุวิชาณ สุระบาล)

ผู้อำนวยการกองทางหลวงพิเศษระหว่างเมือง

ปฏิบัติราชการแทนอธิบดีกรมทางหลวง



เอกสารประกวดราคาจ้างด้วยวิธีประกวดราคาอิเล็กทรอนิกส์ (e-bidding)

เลขที่

การจ้างโครงการเปลี่ยนทดแทนและปรับปรุงระบบโทรศัพท์ฉุกเฉิน บนสายทางหลวงพิเศษหมายเลข ๗ ช่วง

กม.๖๘+๐๐๐ - กม.๑๐๘+๐๐๑

ตามประกาศ กรมทางหลวง

ลงวันที่ มกราคม ๒๕๖๙

กรมทางหลวง ซึ่งต่อไปนี้เรียกว่า "กองทางหลวงพิเศษระหว่างเมือง" มีความประสงค์จะ ประกวดราคา
จ้างโครงการเปลี่ยนทดแทนและปรับปรุงระบบโทรศัพท์ฉุกเฉิน บนสายทางหลวงพิเศษหมายเลข ๗ ช่วงกม.๖๘+๐๐๐
- กม.๑๐๘+๐๐๑ ด้วยวิธีประกวดราคาอิเล็กทรอนิกส์ (e-bidding) ตามรายการ ดังนี้

โครงการเปลี่ยนทดแทนและปรับปรุง	จำนวน	๑	งาน
ระบบโทรศัพท์ฉุกเฉินบนทางหลวง			
พิเศษหมายเลข ๗ ช่วง กม.๖๘+๐๐๐ -			
กม.๑๐๘+๐๐๑			

โดยมีข้อแนะนำและข้อกำหนดดังต่อไปนี้

๑. เอกสารแนบท้ายเอกสารประกวดราคาอิเล็กทรอนิกส์

- ๑.๑ ขอบเขตของงาน
- ๑.๒ แบบใบเสนอราคาที่กำหนดไว้ในระบบจัดซื้อจัดจ้างภาครัฐด้วยอิเล็กทรอนิกส์
- ๑.๓ แบบสัญญาจ้างทำของ
- ๑.๔ แบบหนังสือค้ำประกัน
 - (๑) หลักประกันการเสนอราคา
 - (๒) หลักประกันสัญญา
 - (๓) หลักประกันการรับเงินค่าจ้างล่วงหน้า
- ๑.๕ บทนิยาม
 - (๑) ผู้ที่มีผลประโยชน์ร่วมกัน
 - (๒) การขัดขวางการแข่งขันอย่างเป็นธรรม
- ๑.๖ แบบบัญชีเอกสารที่กำหนดไว้ในระบบจัดซื้อจัดจ้างภาครัฐด้วยอิเล็กทรอนิกส์
 - (๑) บัญชีเอกสารส่วนที่ ๑
 - (๒) บัญชีเอกสารส่วนที่ ๒
- ๑.๗ แผนการทำงาน

๑.๘ ใบแจ้งการชำระเงิน สำหรับหลักประกันการเสนอราคา

๑.๙ รายละเอียดคุณลักษณะเฉพาะของพัสดุ

๑.๑๐ ภาคผนวก ก

๒. คุณสมบัติของผู้ยื่นข้อเสนอ

๒.๑ มีความสามารถตามกฎหมาย

๒.๒ ไม่เป็นบุคคลล้มละลาย

๒.๓ ไม่อยู่ระหว่างเลิกกิจการ

๒.๔ ไม่เป็นบุคคลซึ่งอยู่ระหว่างถูกระงับการยื่นข้อเสนอหรือทำสัญญากับหน่วยงานของรัฐไว้ชั่วคราว เนื่องจากเป็นผู้ที่ไม่ผ่านเกณฑ์การประเมินผลการปฏิบัติงานของผู้ประกอบการตามระเบียบ ที่รัฐมนตรีว่าการกระทรวงการคลังกำหนดตามที่ประกาศเผยแพร่ในระบบเครือข่ายสารสนเทศของกรมบัญชีกลาง

๒.๕ ไม่เป็นบุคคลซึ่งถูกระงับชื่อไว้ในบัญชีรายชื่อผู้ทำงานและได้แจ้งเวียนชื่อให้เป็นผู้ทำงานของหน่วยงานของรัฐในระบบเครือข่ายสารสนเทศของกรมบัญชีกลาง ซึ่งรวมถึงนิติบุคคลที่ผู้ทำงานเป็นหุ้นส่วนผู้จัดการ กรรมการผู้จัดการ ผู้บริหาร ผู้มีอำนาจในการดำเนินงานในกิจการของนิติบุคคลนั้นด้วย

๒.๖ มีคุณสมบัติและไม่มีลักษณะต้องห้ามตามที่คณะกรรมการนโยบายการจัดซื้อจัดจ้าง และการบริหารพัสดุภาครัฐกำหนดในราชกิจจานุเบกษา

๒.๗ เป็นนิติบุคคลผู้มีอาชีพรับจ้างงานที่ประกวดราคาอิเล็กทรอนิกส์ดังกล่าว

๒.๘ ไม่เป็นผู้มีผลประโยชน์ร่วมกันกับผู้ยื่นข้อเสนอรายอื่นที่เข้ายื่นข้อเสนอให้แก่ กองทางหลวงพิเศษระหว่างเมือง ณ วันประกาศประกวดราคาอิเล็กทรอนิกส์ หรือไม่เป็นผู้กระทำการอันเป็นการขัดขวางการแข่งขันอย่างเป็นธรรมในการประกวดราคาอิเล็กทรอนิกส์ครั้งนี้

๒.๙ ไม่เป็นผู้ได้รับเอกสิทธิ์หรือความคุ้มกัน ซึ่งอาจปฏิเสธไม่ยอมขึ้นศาลไทย เว้นแต่รัฐบาลของผู้ยื่นข้อเสนอได้มีคำสั่งให้สละเอกสิทธิ์และความคุ้มกันเช่นนั้น

๒.๑๐ ผู้ยื่นข้อเสนอต้องมีผลงานจัดทำและติดตั้งประเภทเดียวกันกับงานที่ประกวดราคาจ้างด้วยวิธีการทางอิเล็กทรอนิกส์ มูลค่าไม่น้อยกว่า ๑๒,๐๐๐,๐๐๐.๐๐ บาท ซึ่งผลงานดังกล่าวของผู้ยื่นข้อเสนอต้องเป็นผลงานในสัญญาเดียว โดยเป็นผลงานที่เป็นคู่สัญญาโดยตรงกับหน่วยงานของรัฐ และเป็นสัญญาที่ผู้ยื่นข้อเสนอได้ทำงานแล้วเสร็จตามสัญญา และมีการส่งมอบงานและตรวจรับงานเรียบร้อยแล้ว โดยยื่นสำเนาหนังสือรับรองผลงานมาพร้อมในวันยื่นเอกสารประกวดราคา

๒.๑๑ ผู้ยื่นข้อเสนอที่ยื่นข้อเสนอในรูปแบบของ "กิจการร่วมค้า" ต้องมีคุณสมบัติดังนี้

(๑) การกำหนดสัดส่วนในการเข้าร่วมค้าของคู่สัญญา

กรณีที่ข้อตกลงฯ กำหนดให้ผู้เข้าร่วมค้ารายใดรายหนึ่งเป็นผู้เข้าร่วมค้าหลัก ข้อตกลงฯ จะต้องมีการกำหนดสัดส่วนหน้าที่ และความรับผิดชอบในปริมาณงาน สิ่งของ หรือมูลค่าตามสัญญาของผู้เข้าร่วมค้าหลักมากกว่าผู้เข้าร่วมค้ารายอื่นทุกราย

(๒) กรณีที่ข้อตกลงฯ กำหนดให้ผู้เข้าร่วมค้ารายใดรายหนึ่งเป็นผู้เข้าร่วมค้าหลัก กิจการร่วมค่านั้นต้องใช้ผลงานของผู้เข้าร่วมค้าหลักรายเดียวเป็นผลงานของกิจการร่วมค้าที่ยื่นข้อเสนอ

สำหรับข้อตกลงฯ ที่ไม่ได้กำหนดให้ผู้เข้าร่วมค้ารายใดเป็นผู้เข้าร่วมค้าหลัก ผู้เข้าร่วมค้าทุกรายจะต้องมีคุณสมบัติครบถ้วนตามเงื่อนไขที่กำหนดไว้ในเอกสารเชิญชวน

(๓) การยื่นข้อเสนอของกิจการร่วมค้า

(๓.๑) กรณีที่ข้อตกลงฯ กำหนดให้มีการมอบหมายผู้เข้าร่วมคำรายใดรายหนึ่งเป็นผู้ยื่นข้อเสนอ ในนามกิจการร่วมค้า การยื่นข้อเสนอดังกล่าวไม่ต้องมีหนังสือมอบอำนาจ

สำหรับข้อตกลงฯ ที่ไม่ได้กำหนดให้ผู้เข้าร่วมคำรายใดเป็นผู้ยื่นข้อเสนอ ผู้เข้าร่วมคำทุกรายจะต้องลงลายมือชื่อในหนังสือมอบอำนาจให้ผู้เข้าร่วมคำรายใดรายหนึ่งเป็นผู้ยื่นข้อเสนอในนามกิจการร่วมค้า

(๓.๒) การยื่นข้อเสนอด้วยวิธีประกวดราคาอิเล็กทรอนิกส์ (e - bidding) ให้ผู้เข้าร่วมคำที่ได้รับมอบหมายหรือมอบอำนาจตามข้อ (๓.๑) ดำเนินการซื้อเอกสารประกวดราคาอิเล็กทรอนิกส์ กรณีที่มีการจำหน่ายเอกสารซื้อหรือจ้าง

๒.๑๒ ผู้ยื่นข้อเสนอต้องลงทะเบียนที่มีข้อมูลถูกต้องครบถ้วนในระบบจัดซื้อจัดจ้างภาครัฐด้วยอิเล็กทรอนิกส์ (Electronic Government Procurement : e-GP) ของกรมบัญชีกลาง

๒.๑๓ ผู้ยื่นข้อเสนอต้องมีมูลค่าสุทธิของกิจการ ดังนี้

๑. กรณีผู้ยื่นข้อเสนอเป็นนิติบุคคลที่จัดตั้งขึ้นตามกฎหมายไทยหรือต่างประเทศซึ่งได้จดทะเบียนเกินกว่า ๑ ปี ต้องมีมูลค่าสุทธิของกิจการ จากผลต่างระหว่างสินทรัพย์สุทธิหักด้วยหนี้สินสุทธิที่ปรากฏในงบแสดงฐานะการเงินที่มีการตรวจรับรองแล้ว ซึ่งจะต้องแสดงค่าเป็นบวก ๑ ปีสุดท้ายก่อนวันยื่นข้อเสนอ งบแสดงฐานะการเงิน ๑ ปีสุดท้ายก่อนวันยื่นข้อเสนอ หมายถึง งบแสดงฐานะการเงินย้อนไปก่อนวันที่หน่วยงานของรัฐกำหนดให้เป็นวันยื่นข้อเสนอ ๑ ปีปฏิทิน เว้นแต่กรณีนิติบุคคลที่จัดตั้งขึ้นตามกฎหมายไทย หากวันยื่นข้อเสนอเป็นช่วงระยะเวลาที่กรมพัฒนาธุรกิจการค้ากำหนดให้นิติบุคคลยื่นงบแสดงฐานะการเงินกับกรมพัฒนาธุรกิจการค้า ซึ่งจะอยู่ในช่วงเดือนมกราคม - เดือนพฤษภาคม ของทุกปี โดยนิติบุคคลที่เป็นผู้ยื่นข้อเสนออยู่นั้นยังอยู่ในช่วงของการยื่นงบแสดงฐานะการเงินกับกรมพัฒนาธุรกิจการค้า คือ ช่วงเดือนมกราคม - เดือนพฤษภาคม กรณีนี้ให้สามารถยื่นงบแสดงฐานะการเงินย้อนไปอีก ๑ ปี ได้

๒. กรณีผู้ยื่นข้อเสนอเป็นนิติบุคคลที่จัดตั้งขึ้นตามกฎหมายไทย ซึ่งยังไม่มีผลการรายงานงบแสดงฐานะการเงินกับกรมพัฒนาธุรกิจการค้า หรือกรณีผู้ยื่นข้อเสนอเป็นนิติบุคคลที่จัดตั้งขึ้นตามกฎหมายต่างประเทศซึ่งยังไม่มีผลการรายงานงบแสดงฐานะการเงิน ให้พิจารณาการกำหนดมูลค่าของทุนจดทะเบียน โดยผู้ยื่นข้อเสนอจะต้องมีทุนจดทะเบียนที่เรียกชำระมูลค่าหุ้นแล้ว ณ วันที่ยื่นข้อเสนอ ไม่ต่ำกว่า ๘ ล้านบาท

๓. สำหรับการจัดซื้อจัดจ้างครั้งหนึ่งที่มีวงเงินเกิน ๕๐๐,๐๐๐ บาทขึ้นไป กรณีผู้ยื่นข้อเสนอเป็นบุคคลธรรมดา ให้พิจารณาจากหนังสือรับรองบัญชีเงินฝากไม่เกิน ๙๐ วันก่อนวันยื่นข้อเสนอ โดยต้องมีเงินฝากคงเหลือในบัญชีธนาคารเป็นมูลค่า ๑ ใน ๔ ของมูลค่างบประมาณของโครงการหรือรายการที่ยื่นข้อเสนอในแต่ละครั้ง และหากเป็นผู้ชนะการจัดซื้อจัดจ้างหรือเป็นผู้ได้รับการคัดเลือกจะต้องแสดงหนังสือรับรองบัญชีเงินฝากที่มีมูลค่าดังกล่าวอีกครั้งหนึ่งในวันลงนามในสัญญา

๔. กรณีที่ผู้ยื่นข้อเสนอไม่มีมูลค่าสุทธิของกิจการหรือทุนจดทะเบียน หรือมีแต่ไม่เพียงพอที่จะเข้ายื่นข้อเสนอ สามารถดำเนินการได้ดังนี้

(๑) กรณีผู้ยื่นข้อเสนอเป็นนิติบุคคลที่จัดตั้งขึ้นตามกฎหมายไทย หรือบุคคลธรรมดาที่ถือสัญชาติไทย ผู้ยื่นข้อเสนอสามารถขอวงเงินสินเชื่อ โดยต้องมีวงเงินสินเชื่อ ๑ ใน ๔ ของมูลค่างบประมาณของโครงการหรือรายการที่ยื่นข้อเสนอในแต่ละครั้ง จะเป็นสินเชื่อที่ธนาคารภายในประเทศ หรือบริษัทเงินทุนหรือบริษัทเงินทุนหลักทรัพย์ที่ได้รับอนุญาตให้ประกอบกิจการเงินทุนเพื่อการพาณิชย์ และประกอบธุรกิจค้าประกันตามประกาศของธนาคารแห่งประเทศไทย ตามรายชื่อบริษัทเงินทุนที่ธนาคารแห่งประเทศไทยแจ้งเวียนให้ทราบ โดยพิจารณาจาก

ยอดเงินรวมของวงเงินสินเชื่อที่สำนักงานใหญ่รับรอง หรือที่สำนักงานสาขารับรอง (กรณีได้รับมอบอำนาจจากสำนักงานใหญ่) ซึ่งออกให้แก่ผู้ยื่นข้อเสนอ นับถึงวันยื่นข้อเสนอไม่เกิน ๙๐ วัน

(๒) กรณีผู้ยื่นข้อเสนอเป็นนิติบุคคลที่จัดตั้งขึ้นตามกฎหมายต่างประเทศ หรือบุคคลธรรมดาที่มีได้ถือสัญชาติไทย ผู้ยื่นข้อเสนอสามารถขอวงเงินสินเชื่อ โดยต้องมีวงเงินสินเชื่อ ๑ ใน ๔ ของมูลค่างบประมาณของโครงการหรือรายการที่ยื่นข้อเสนอในแต่ละครั้ง จะเป็นสินเชื่อที่ธนาคารภายในประเทศ หรือบริษัทเงินทุนหรือบริษัทเงินทุนหลักทรัพย์ที่ได้รับอนุญาตให้ประกอบกิจการเงินทุนเพื่อการพาณิชย์ และประกอบธุรกิจค้าประกันตามประกาศของธนาคารแห่งประเทศไทย ตามรายชื่อบริษัทเงินทุนที่ธนาคาร แห่งประเทศไทยแจ้งเวียนให้ทราบ หรือเป็นสินเชื่อที่ธนาคารต่างประเทศหรือบริษัทเงินทุนหลักทรัพย์ที่ได้รับอนุญาตให้ประกอบกิจการเงินทุนเพื่อการพาณิชย์และประกอบธุรกิจค้าประกันตามประกาศของธนาคารกลางต่างประเทศนั้น ตามรายชื่อบริษัทที่ธนาคารกลางต่างประเทศนั้นแจ้งเวียนให้ทราบ โดยพิจารณาจากยอดเงินรวมของวงเงินสินเชื่อที่สำนักงานใหญ่รับรอง หรือที่สำนักงานสาขารับรอง (กรณีได้รับมอบอำนาจจากสำนักงานใหญ่) ซึ่งออกให้แก่ผู้ยื่นข้อเสนอ นับถึงวันยื่นข้อเสนอไม่เกิน ๙๐ วัน

๕. กรณีผู้ยื่นข้อเสนอเป็นนิติบุคคลที่จัดตั้งขึ้นตามกฎหมายต่างประเทศ หรือบุคคลธรรมดาที่มีได้ถือสัญชาติไทยตามข้อ ๒ ข้อ ๓ และข้อ ๔ (๒) มูลค่าจะต้องเป็นไปตามอัตราแลกเปลี่ยนเงินตราตามประกาศที่ธนาคารแห่งประเทศไทยกำหนด ในช่วงระหว่างวันที่เผยแพร่ประกาศและเอกสารประกวดราคาในระบบจัดซื้อจัดจ้างภาครัฐด้วยอิเล็กทรอนิกส์ (e - GP) จนถึงวันเสนอราคา

ทั้งนี้ ผู้ยื่นข้อเสนอจะต้องยื่นเอกสารที่แสดงให้เห็นถึงข้อมูลเกี่ยวกับมูลค่าสุทธิของกิจการแล้วแต่กรณี ประกอบกับเอกสารดังกล่าวจะต้องผ่านการรับรองตามระเบียบกระทรวงการต่างประเทศว่าด้วยการรับรองเอกสาร พ.ศ. ๒๕๓๙ และที่แก้ไขเพิ่มเติม กำหนด โดยจะต้องยื่นเอกสารดังกล่าวในวันยื่นข้อเสนอ หากผู้ยื่นข้อเสนอได้มีการยื่นเอกสารดังกล่าวมาพร้อมกับการยื่นข้อเสนอให้ถือว่าผู้ยื่นเสนอรายนั้นยื่นเอกสารไม่ครบถ้วนตามเงื่อนไขที่กำหนดไว้ในเอกสารประกวดราคา

๖. กรณีตาม ข้อ ๑ - ข้อ ๕ ไม่ใช่บังคับกรณีดังต่อไปนี้

(๖.๑) กรณีที่ผู้ยื่นข้อเสนอเป็นหน่วยงานของรัฐภายในประเทศ

(๖.๒) นิติบุคคลที่จัดตั้งขึ้นตามกฎหมายไทยที่อยู่ระหว่างการฟื้นฟูกิจการตามพระราชบัญญัติล้มละลาย พ.ศ. ๒๕๔๓ และที่แก้ไขเพิ่มเติม

(๖.๓) งานจ้างก่อสร้างที่กรมบัญชีกลางได้ขึ้นทะเบียนผู้ประกอบการงานก่อสร้างแล้ว และงานจ้างก่อสร้างที่หน่วยงานของรัฐที่ได้มีการจัดทำบัญชีผู้ประกอบการงานก่อสร้างที่มีคุณสมบัติเบื้องต้นไว้แล้ว ก่อนวันที่พระราชบัญญัติการจัดซื้อจัดจ้างฯ มีผลใช้บังคับ

(๖.๔) การจัดซื้อจัดจ้างตามมาตรา ๕๖ วรรคหนึ่ง (๒) (ข) และ (ค) แห่งพระราชบัญญัติการจัดซื้อจัดจ้างฯ

(๖.๕) การซื้อสิ่งหาริมทรัพย์และการเช่าสิ่งหาริมทรัพย์

(๖.๖) กรณีงานจ้างบริการหรืองานจ้างเหมาบริการกับบุคคลธรรมดา เช่น จ้างพนักงานขับรถ ครูชาวต่างชาติ พนักงานเก็บขยะ พนักงานบันทึกข้อมูล เป็นต้น

๓. หลักฐานการยื่นข้อเสนอ

ผู้ยื่นข้อเสนอจะต้องเสนอเอกสารหลักฐานยื่นมาพร้อมกับการเสนอราคาทางระบบจัดซื้อจัดจ้างภาครัฐด้วยอิเล็กทรอนิกส์ โดยแยกเป็น ๒ ส่วน คือ

๓.๑ ส่วนที่ ๑ อย่างน้อยต้องมีเอกสารดังต่อไปนี้

(๑) ในกรณีผู้ยื่นข้อเสนอเป็นนิติบุคคล

(ก) ห้างหุ้นส่วนสามัญหรือห้างหุ้นส่วนจำกัด ยื่นสำเนาหนังสือรับรองการจดทะเบียนนิติบุคคล บัญชีรายชื่อหุ้นส่วนผู้จัดการ

(ข) บริษัทจำกัดหรือบริษัทมหาชนจำกัด ยื่นสำเนาหนังสือรับรองการจดทะเบียนนิติบุคคล หนังสือบริคณห์สนธิ บัญชีรายชื่อกรรมการผู้จัดการ และบัญชีผู้ถือหุ้นรายใหญ่ (ถ้ามี)

~~(๒) ในกรณีผู้ยื่นข้อเสนอเป็นบุคคลธรรมดาหรือคณะบุคคลที่มีใช้นิติบุคคลให้ยื่นสำเนาบัตรประจำตัวประชาชนของผู้ยื่น ข้อเสนอข้อตกลงที่แสดงถึงการเข้าเป็นหุ้นส่วน (ถ้ามี) สำเนาบัตรประจำตัวประชาชนของผู้เป็นหุ้นส่วน หรือสำเนาหนังสือเดินทางของผู้เป็นหุ้นส่วนที่มีให้ถือสัญชาติไทย~~

(๓) ในกรณีผู้ยื่นข้อเสนอเป็นผู้ยื่นข้อเสนอร่วมกันในฐานะเป็นผู้ร่วมค้า ให้ยื่นสำเนาสัญญาของการเข้าร่วมค้า และเอกสารตามที่ระบุไว้ใน (๑) หรือ (๒) ของผู้ร่วมค้า แล้วแต่กรณี

(๔) ผู้ยื่นข้อเสนอต้องแสดงหลักฐานเกี่ยวกับมูลค่าสุทธิของกิจการ ดังนี้

๑. กรณีผู้ยื่นข้อเสนอเป็นนิติบุคคลที่จัดตั้งขึ้นตามกฎหมายไทยหรือต่างประเทศ ซึ่งได้จดทะเบียนเกินกว่า ๑ ปี ต้องมีมูลค่าสุทธิของกิจการ จากผลต่างระหว่างสินทรัพย์สุทธิหักด้วยหนี้สินสุทธิที่ปรากฏในงบแสดงฐานะการเงินที่มีการตรวจรับรองแล้ว ซึ่งจะต้องแสดงค่าเป็นบวก ๑ ปีสุดท้ายก่อนวันยื่นข้อเสนอ งบแสดงฐานะการเงิน ๑ ปีสุดท้ายก่อนวันยื่นข้อเสนอ หมายถึง งบแสดงฐานะการเงินย้อนไปก่อนวันที่หน่วยงานของรัฐกำหนดให้เป็นวันยื่นข้อเสนอ ๑ ปีปฏิทิน เว้นแต่กรณีนิติบุคคลที่จัดตั้งขึ้นตามกฎหมายไทย หากวันยื่นข้อเสนอเป็นช่วงระยะเวลาที่กรมพัฒนาธุรกิจการค้ากำหนดให้นิติบุคคล ยื่นงบแสดงฐานะการเงินกับกรมพัฒนาธุรกิจการค้า ซึ่งจะอยู่ในช่วงเดือนมกราคม - เดือนพฤษภาคม ของทุกปี โดยนิติบุคคลที่เป็นผู้ยื่นข้อเสนออยู่นั้นยังอยู่ในช่วงของการยื่นงบแสดงฐานะการเงินกับกรมพัฒนาธุรกิจการค้า คือ ช่วงเดือนมกราคม - เดือนพฤษภาคม กรณีนี้ให้สามารถยื่นงบแสดงฐานะการเงินย้อนไปอีก ๑ ปี ได้

๒. กรณีผู้ยื่นข้อเสนอเป็นนิติบุคคลที่จัดตั้งขึ้นตามกฎหมายไทยซึ่งยังไม่มีกรณียางงานงบแสดงฐานะการเงินกับกรมพัฒนาธุรกิจการค้า หรือกรณีผู้ยื่นข้อเสนอเป็นนิติบุคคลที่จัดตั้งขึ้นตามกฎหมายต่างประเทศซึ่งยังไม่มีกรณียางงานงบแสดงฐานะการเงิน ให้พิจารณาการกำหนดมูลค่าของทุนจดทะเบียน โดยผู้ยื่นข้อเสนอจะต้องมีทุนจดทะเบียนที่เรียกชำระมูลค่าหุ้นแล้ว ณ วันที่ยื่นข้อเสนอ ไม่ต่ำกว่า ๘ ล้านบาท

๓. สำหรับการจัดซื้อจัดจ้างครั้งหนึ่งที่มีวงเงินเกิน ๕๐๐,๐๐๐ บาทขึ้นไป กรณีผู้ยื่นข้อเสนอเป็นบุคคลธรรมดา ให้พิจารณาจากหนังสือรับรองบัญชีเงินฝากไม่เกิน ๙๐ วัน ก่อนวันยื่นข้อเสนอ โดยต้องมีเงินฝากคงเหลือในบัญชีธนาคารเป็นมูลค่า ๑ ใน ๔ ของมูลค่างบประมาณของโครงการหรือรายการที่ยื่นข้อเสนอในแต่ละครั้ง และหากเป็นผู้ชนะการจัดซื้อจัดจ้างหรือเป็นผู้ได้รับการคัดเลือกจะต้องแสดงหนังสือรับรองบัญชีเงินฝากที่มีมูลค่าดังกล่าวอีกครั้งหนึ่งในวันลงนามในสัญญา

๔. กรณีที่ผู้ยื่นข้อเสนอไม่มีมูลค่าสุทธิของกิจการหรือทุนจดทะเบียน หรือมีแต่ไม่เพียงพอที่จะเข้ายื่นข้อเสนอ สามารถดำเนินการได้ดังนี้

(๑) กรณีผู้ยื่นข้อเสนอเป็นนิติบุคคลที่จัดตั้งขึ้นตามกฎหมายไทย หรือบุคคลธรรมดาที่ถือสัญชาติไทย ผู้ยื่นข้อเสนอสามารถขอวงเงินสินเชื่อ โดยต้องมีวงเงินสินเชื่อ ๑ ใน ๔ ของมูลค่างบประมาณของโครงการหรือรายการที่ยื่นข้อเสนอในแต่ละครั้ง จะเป็นสินเชื่อที่ธนาคารภายในประเทศ หรือบริษัทเงินทุนหรือบริษัทเงินทุนหลักทรัพย์ที่ได้รับอนุญาตให้ประกอบกิจการเงินทุนเพื่อการพาณิชย์และประกอบธุรกิจค้าประกันตาม

ประกาศของธนาคารแห่งประเทศไทย ตามรายชื่อบริษัทเงินทุนที่ธนาคารแห่งประเทศไทยแจ้งเวียนให้ทราบ โดยพิจารณาจากยอดเงินรวมของวงเงินสินเชื่อที่สำนักงานใหญ่รับรอง หรือที่สำนักงานสาขารับรอง (กรณีได้รับมอบอำนาจจากสำนักงานใหญ่) ซึ่งออกให้แก่ผู้ยื่นข้อเสนอ นับถึงวันยื่นข้อเสนอไม่เกิน ๙๐ วัน

(๒) กรณีผู้ยื่นข้อเสนอเป็นนิติบุคคลที่จัดตั้งขึ้นตามกฎหมายต่างประเทศ หรือ บุคคลธรรมดาที่มีได้ถือสัญชาติไทย ผู้ยื่นข้อเสนอสามารถขอวงเงินสินเชื่อ โดยต้องมีวงเงินสินเชื่อ ๑ ใน ๔ ของมูลค่างบประมาณของโครงการหรือรายการที่ยื่นข้อเสนอในแต่ละครั้ง จะเป็นสินเชื่อที่ธนาคารภายในประเทศ หรือบริษัทเงินทุนหรือบริษัทเงินทุนหลักทรัพย์ที่ได้รับอนุญาตให้ประกอบกิจการเงินทุนเพื่อการพาณิชย์ และประกอบธุรกิจค้าประกันตามประกาศของธนาคารแห่งประเทศไทย ตามรายชื่อบริษัทเงินทุนที่ธนาคารแห่งประเทศไทยแจ้งเวียนให้ทราบ หรือเป็นสินเชื่อที่ธนาคารต่างประเทศหรือบริษัทเงินทุนหลักทรัพย์ที่ได้รับอนุญาตให้ประกอบกิจการเงินทุนเพื่อการพาณิชย์และประกอบธุรกิจค้าประกันตามประกาศของธนาคารกลางต่างประเทศนั้น ตามรายชื่อบริษัทที่ธนาคารกลางต่างประเทศนั้นแจ้งเวียนให้ทราบ โดยพิจารณาจากยอดเงินรวมของวงเงินสินเชื่อที่สำนักงานใหญ่รับรอง หรือที่สำนักงานสาขารับรอง (กรณีได้รับมอบอำนาจจากสำนักงานใหญ่) ซึ่งออกให้แก่ผู้ยื่นข้อเสนอ นับถึงวันยื่นข้อเสนอไม่เกิน ๙๐ วัน

๕. กรณีผู้ยื่นข้อเสนอเป็นนิติบุคคลที่จัดตั้งขึ้นตามกฎหมายต่างประเทศ หรือ บุคคลธรรมดาที่มีได้ถือสัญชาติไทยตามข้อ ๒ ข้อ ๓ และข้อ ๔ (๒) มูลค่าจะต้องเป็นไปตามอัตราแลกเปลี่ยนเงินตราตามประกาศที่ธนาคารแห่งประเทศไทยกำหนด ในช่วงระหว่างวันที่เผยแพร่ประกาศและเอกสารประกวดราคาในระบบจัดซื้อจัดจ้างภาครัฐด้วยอิเล็กทรอนิกส์ (e - GP) จนถึงวันเสนอราคา

ทั้งนี้ ผู้ยื่นข้อเสนอจะต้องยื่นเอกสารที่แสดงให้เห็นถึงข้อมูลเกี่ยวกับมูลค่าสุทธิของกิจการแล้วแต่กรณี ประกอบกับเอกสารดังกล่าวจะต้องผ่านการรับรองตามระเบียบกระทรวงการต่างประเทศว่าด้วยการรับรองเอกสาร พ.ศ. ๒๕๓๙ และที่แก้ไขเพิ่มเติม กำหนด โดยจะต้องยื่นเอกสารดังกล่าวในวันยื่นข้อเสนอ หากผู้ยื่นข้อเสนอไม่ได้มีการยื่นเอกสารดังกล่าวมาพร้อมกับการยื่นข้อเสนอให้ถือว่าผู้ยื่นข้อเสนอรายนั้นยื่นเอกสารไม่ครบถ้วนตามเงื่อนไขที่กำหนดไว้ในเอกสารประกวดราคา

(๕) สำเนาใบทะเบียนภาษีมูลค่าเพิ่ม

(๖) บัญชีเอกสารส่วนที่ ๑ ทั้งหมดที่ได้ยื่นพร้อมกับการเสนอราคาทางระบบจัดซื้อจัดจ้างภาครัฐด้วยอิเล็กทรอนิกส์ ตามแบบในข้อ ๑.๖ (๑) โดยไม่ต้องแนบในรูปแบบ PDF File (Portable Document Format)

ทั้งนี้ เมื่อผู้ยื่นข้อเสนอดำเนินการแนบไฟล์เอกสารตามบัญชีเอกสารส่วนที่ ๑ ครบถ้วน ถูกต้องแล้ว ระบบจัดซื้อจัดจ้างภาครัฐด้วยอิเล็กทรอนิกส์จะสร้างบัญชีเอกสารส่วนที่ ๑ ตามแบบในข้อ ๑.๖ (๑) ให้โดยผู้ยื่นข้อเสนอไม่ต้องแนบบัญชีเอกสารส่วนที่ ๑ ดังกล่าวในรูปแบบ PDF File (Portable Document Format)

๓.๒ ส่วนที่ ๒ อย่างน้อยต้องมีเอกสารดังต่อไปนี้

- (๑) หลักประกันการเสนอราคา ตามข้อ ๕
- (๒) สำเนาหนังสือรับรองผลงานจ้าง ตามข้อ ๒.๑๑
- (๓) สำเนาใบขึ้นทะเบียนผู้ประกอบการวิสาหกิจขนาดกลางและขนาดย่อม (SMEs) (ถ้ามี) และกรณีใบขึ้นทะเบียนดังกล่าวหมดอายุ ณ วันยื่นข้อเสนอ จะไม่มีสิทธิได้แต้มต่อตามหลักเกณฑ์ที่กำหนด
- (๔) รายละเอียดคุณลักษณะเฉพาะของพัสดุ ข้อ. ๕.๒

(๕) บัญชีเอกสารส่วนที่ ๒ ทั้งหมดที่ได้ยื่นพร้อมกับการเสนอราคาทางระบบจัดซื้อจัดจ้างภาครัฐด้วยอิเล็กทรอนิกส์ ตามแบบในข้อ ๑.๖ (๒) โดยไม่ต้องแนบในรูปแบบ PDF File (Portable Document Format)

ทั้งนี้ เมื่อผู้ยื่นข้อเสนอดำเนินการแนบไฟล์เอกสารตามบัญชีเอกสารส่วนที่ ๒ ครบถ้วน ถูกต้องแล้ว ระบบจัดซื้อจัดจ้างภาครัฐด้วยอิเล็กทรอนิกส์จะสร้างบัญชีเอกสารส่วนที่ ๒ ตามแบบ ในข้อ ๑.๖ (๒) ให้โดยผู้ยื่นข้อเสนอไม่ต้องแนบบัญชีเอกสารส่วนที่ ๒ ดังกล่าวในรูปแบบ PDF File (Portable Document Format)

๔. การเสนอราคา

๔.๑ ผู้ยื่นข้อเสนอต้องยื่นข้อเสนอและเสนอราคาทางระบบจัดซื้อจัดจ้างภาครัฐ ด้วยอิเล็กทรอนิกส์ตามที่กำหนดไว้ในเอกสารประกวดราคาอิเล็กทรอนิกส์นี้ โดยไม่มีเงื่อนไขใดๆ ทั้งสิ้น และจะต้องกรอกข้อความให้ถูกต้องครบถ้วน พร้อมทั้งหลักฐานแสดงตัวตนและทำการยืนยันตัวตนของ ผู้ยื่นข้อเสนอโดยไม่ต้องแนบใบเสนอราคาในรูปแบบ PDF File (Portable Document Format)

๔.๒ ในการเสนอราคาให้เสนอราคาเป็นเงินบาทและเสนอราคาได้เพียงครั้งเดียวและราคาเดียวโดยเสนอราคารวม และหรือราคาต่อหน่วย และหรือต่อรายการ ตามเงื่อนไขที่ระบุไว้ตามข้อ ๖.๒ ให้ถูกต้อง ทั้งนี้ราคารวมที่เสนอจะต้องตรงกันทั้งตัวเลขและตัวหนังสือ ถ้าตัวเลขและตัวหนังสือไม่ตรงกัน ให้ถือตัวหนังสือเป็นสำคัญ โดยคิดราคารวมทั้งสิ้นซึ่งรวมค่าภาษีมูลค่าเพิ่ม ภาษีอากรอื่น ค่าขนส่ง ค่าจดทะเบียนและค่าใช้จ่ายอื่นๆ ทั้งปวงไว้แล้ว ราคาที่เสนอจะต้องเสนอกำหนดยื่นราคาไม่น้อยกว่า ๑๒๐ วัน ตั้งแต่วันเสนอราคาโดยภายในกำหนดยื่นราคา ผู้ยื่นข้อเสนอต้องรับผิดชอบราคาที่ตนได้เสนอไว้และจะถอนการเสนอราคามิได้

๔.๓ ผู้ยื่นข้อเสนอจะต้องเสนอกำหนดเวลาดำเนินการแล้วเสร็จไม่เกิน ๒๔๐ วัน นับถัดจากวันลงนามในสัญญาจ้าง

๔.๔ ก่อนเสนอราคา ผู้ยื่นข้อเสนอควรตรวจดูร่างสัญญารายละเอียด ขอบเขตของงานฯลฯ ให้ถี่ถ้วนและเข้าใจเอกสารประกวดราคาอิเล็กทรอนิกส์ทั้งหมดเสียก่อนที่จะตกลงยื่นข้อเสนอตามเงื่อนไข ในเอกสารประกวดราคาอิเล็กทรอนิกส์

๔.๕ ผู้ยื่นข้อเสนอจะต้องยื่นข้อเสนอและเสนอราคาทางระบบจัดซื้อจัดจ้างภาครัฐด้วยอิเล็กทรอนิกส์ในวันที่ ระหว่างเวลา น. ถึง น. และเวลาในการเสนอราคาให้ถือตามเวลาของระบบการจัดซื้อจัดจ้างภาครัฐด้วยอิเล็กทรอนิกส์เป็นเกณฑ์

เมื่อพ้นกำหนดเวลายื่นข้อเสนอและเสนอราคาแล้ว จะไม่รับเอกสารการยื่นข้อเสนอ และการเสนอราคาใดๆ โดยเด็ดขาด

๔.๖ ผู้ยื่นข้อเสนอต้องจัดทำเอกสารสำหรับใช้ในการเสนอราคาในรูปแบบไฟล์เอกสารประเภท PDF File (Portable Document Format) โดยผู้ยื่นข้อเสนอต้องเป็นผู้รับผิดชอบตรวจสอบความครบถ้วน ถูกต้อง และชัดเจนของเอกสาร PDF File ก่อนที่จะยืนยันการเสนอราคา แล้วจึงส่งข้อมูล (Upload) เพื่อเป็นการเสนอราคาให้แก่กองทางหลวงพิเศษระหว่างเมืองผ่านทางระบบจัดซื้อจัดจ้างภาครัฐด้วยอิเล็กทรอนิกส์

๔.๗ คณะกรรมการพิจารณาผลการประกวดราคาอิเล็กทรอนิกส์จะดำเนินการตรวจสอบคุณสมบัติของผู้ยื่นข้อเสนอแต่ละรายว่า เป็นผู้ยื่นข้อเสนอที่มีผลประโยชน์ร่วมกันกับผู้ยื่นเสนอรายอื่นตามข้อ ๑.๕ (๑) หรือไม่ หากปรากฏว่าผู้ยื่นเสนอรายใดเป็นผู้ยื่นข้อเสนอที่มีผลประโยชน์ร่วมกันกับผู้ยื่นเสนอรายอื่น คณะกรรมการพิจารณาผลฯ จะตัดรายชื่อผู้ยื่นข้อเสนอที่มีผลประโยชน์ร่วมกันนั้นออกจากการเป็นผู้ยื่นข้อเสนอ

หากปรากฏต่อคณะกรรมการพิจารณาผลฯ ว่า ก่อนหรือ ในขณะที่มีการพิจารณาข้อเสนอ มีผู้ยื่นข้อเสนอรายใดกระทำการอันเป็นการขัดขวางการแข่งขันอย่างเป็นธรรมตามข้อ ๑.๕ (๒) และคณะกรรมการพิจารณาผลฯ เชื่อว่ามีการกระทำอันเป็นการขัดขวางการแข่งขันอย่างเป็นธรรม คณะกรรมการพิจารณาผลฯ จะตัดรายชื่อผู้ยื่นข้อเสนอรายนั้นออกจากการเป็นผู้ยื่นข้อเสนอ และกองทางหลวงพิเศษระหว่างเมือง จะพิจารณาลงโทษผู้ยื่นข้อเสนอดังกล่าวเป็นผู้ที่ทำงาน เว้นแต่กองทางหลวงพิเศษระหว่างเมืองจะพิจารณาเห็นว่าผู้ยื่นข้อเสนอรายนั้นมีใช่เป็นผู้ริเริ่มให้มีการกระทำดังกล่าวและได้ให้ความร่วมมือเป็นประโยชน์ต่อการพิจารณาของกองทางหลวงพิเศษระหว่างเมือง

๔.๘ ผู้ยื่นข้อเสนอจะต้องปฏิบัติ ดังนี้

- (๑) ปฏิบัติตามเงื่อนไขที่ระบุไว้ในเอกสารประกวดราคาอิเล็กทรอนิกส์
- (๒) ราคาที่เสนอจะต้องเป็นราคาที่รวมภาษีมูลค่าเพิ่ม และภาษีอื่นๆ (ถ้ามี) รวมค่าใช้จ่ายที่ส่งไปเรียบร้อยแล้ว
- (๓) ผู้ยื่นข้อเสนอจะต้องลงทะเบียนเพื่อเข้าสู่กระบวนการเสนอราคา ตามวัน เวลา ที่กำหนด
- (๔) ผู้ยื่นข้อเสนอจะถอนการเสนอราคาที่เสนอแล้วไม่ได้
- (๕) ผู้ยื่นข้อเสนอต้องศึกษาและทำความเข้าใจในระบบและวิธีการเสนอราคา ด้วยวิธีประกวดราคาอิเล็กทรอนิกส์ ของกรมบัญชีกลางที่แสดงไว้ในเว็บไซต์ www.gprocurement.go.th

~~๔.๙ ผู้ยื่นข้อเสนอที่เป็นผู้ชนะการเสนอราคาต้องจัดทำแผนการใช้พัสดุที่ผลิตภายในประเทศไทย โดยยื่นให้หน่วยงานของรัฐภายใน ๖๐ วัน นับถัดจากวันลงนามในสัญญา เว้นแต่กรณีที่ระยะเวลาดำเนินการตามสัญญาไม่เกิน ๖๐ วัน~~

๔.๑๐ คู่สัญญาต้องจัดทำแผนการทำงานมาให้ภายใน ๑๕ วัน นับถัดจากวันลงนามในสัญญา เว้นแต่เป็นกรณีสัญญาที่มีอายุไม่เกิน ๙๐ วัน หรือกรณีการจ้างซึ่งสัญญาหรือบันทึกข้อตกลงเป็นหนังสือที่มีวงเงินไม่เกิน ๕๐๐,๐๐๐ บาท ทั้งนี้ แผนการทำงานดังกล่าวให้ถือเป็นเอกสารส่วนหนึ่งของสัญญา

๕. หลักประกันการเสนอราคา

ผู้ยื่นข้อเสนอต้องวางหลักประกันการเสนอราคาพร้อมกับการเสนอราคาทางระบบการจัดซื้อจัดจ้างภาครัฐด้วยอิเล็กทรอนิกส์ โดยใช้หลักประกันอย่างหนึ่งอย่างใดดังต่อไปนี้ จำนวน ๒,๔๔๐,๐๐๐.๐๐ บาท (สองล้านสี่แสนสี่หมื่นบาทถ้วน)

๕.๑ เงินสด

๕.๒ หนังสือค้ำประกันอิเล็กทรอนิกส์ของธนาคารภายในประเทศตามแบบที่คณะกรรมการนโยบายกำหนด

๕.๓ พันธบัตรรัฐบาลไทย

๕.๔ หนังสือค้ำประกันของบริษัทเงินทุนหรือบริษัทเงินทุนหลักทรัพย์ที่ได้รับอนุญาตให้ประกอบกิจการเงินทุนเพื่อการพาณิชย์และประกอบธุรกิจค้ำประกันตามประกาศของธนาคารแห่งประเทศไทย ตามรายชื่อบริษัทเงินทุนที่ธนาคารแห่งประเทศไทยแจ้งเวียนให้ทราบ โดยอนุมัติให้ใช้ตามตัวอย่างหนังสือค้ำประกันของธนาคารที่คณะกรรมการนโยบายกำหนด

กรณีที่ผู้ยื่นข้อเสนอ นำพันธบัตรรัฐบาลไทยหรือหนังสือค้ำประกันของบริษัทเงินทุนหรือบริษัทเงินทุนหลักทรัพย์ มาวางเป็นหลักประกันการเสนอราคาจะต้องส่งต้นฉบับเอกสารดังกล่าวมาให้กองทางหลวงพิเศษ

ระหว่างเมืองตรวจสอบความถูกต้องในวันที่ ระหว่างเวลา น. ถึง น.

กรณีที่ผู้ยื่นข้อเสนอประสงค์จะวางหลักประกันการเสนอราคาเป็นเงินสด ให้ผู้ยื่นข้อเสนอดำเนินการชำระเงินผ่านช่องทางการชำระเงิน ดังนี้

ผ่านบริการรับชำระเงิน (Bill Payment) ผ่านระบบ KTB Corporate Online ตามใบแจ้งการชำระเงิน ที่แนบมาพร้อมกับเอกสารเชิญชวนนี้

และส่งหลักฐานการชำระเงินกับธนาคาร พร้อมทั้งแบบแจ้งความประสงค์ชำระเงินค่าหลักประกันการเสนอราคา (เฉพาะกรณีที่มีหลักประกันการเสนอราคาหลายรายการพิจารณา) มาให้ กองทางหลวงพิเศษระหว่างเมือง ตรวจสอบความถูกต้อง โดยยื่นมาพร้อมกับการยื่นข้อเสนอผ่านระบบ e-GP โดยการชำระเงินและส่งหลักฐานการชำระเงินให้ดำเนินการในวันและเวลาที่หน่วยงานของรัฐกำหนดให้เป็นวันและเวลาเสนอราคาเท่านั้น

กรณีที่ผู้ยื่นข้อเสนอที่ยื่นข้อเสนอในรูปแบบของ "กิจการร่วมค้า" ประสงค์จะใช้หนังสือค้ำประกันอิเล็กทรอนิกส์ของธนาคารในประเทศเป็นหลักประกันการเสนอราคาให้ระบุชื่อผู้เข้าร่วมค้ำราคาที่สัญญาร่วมค้ากำหนด ให้เป็นผู้เข้ายื่นข้อเสนอกับหน่วยงานของรัฐเป็นผู้ยื่นข้อเสนอ

หลักประกันการเสนอราคาตามข้อนี้ กองทางหลวงพิเศษระหว่างเมืองจะคืนให้ผู้ยื่นข้อเสนอหรือผู้ค้ำประกันภายใน ๑๕ วัน นับถัดจากวันที่กองทางหลวงพิเศษระหว่างเมืองได้พิจารณาเห็นชอบรายงานผลคัดเลือกผู้ชนะการประกวดราคาเรียบร้อยแล้ว เว้นแต่ผู้ยื่นข้อเสนอรายที่คัดเลือกไว้ซึ่งเสนอราคาต่ำสุดหรือได้คะแนนรวมสูงสุดไม่เกิน ๓ ราย ให้คืนได้ต่อเมื่อได้ทำสัญญาหรือข้อตกลง หรือผู้ยื่นข้อเสนอได้พ้นจากข้อผูกพันแล้ว

การคืนหลักประกันการเสนอราคา ไม่ว่าในกรณีใด ๆ จะคืนให้โดยไม่มีดอกเบี้ย

๖. หลักเกณฑ์และสิทธิในการพิจารณา

๖.๑ ในการพิจารณาผลการยื่นข้อเสนอประกวดราคาอิเล็กทรอนิกส์ครั้งนี้ กองทางหลวงพิเศษระหว่างเมืองจะพิจารณาตัดสินโดยใช้ หลักเกณฑ์ราคา

๖.๒ การพิจารณาผู้ชนะการยื่นข้อเสนอ

กรณีใช้หลักเกณฑ์ราคาในการพิจารณาผู้ชนะการยื่นข้อเสนอ กองทางหลวงพิเศษระหว่างเมือง จะพิจารณาจาก ราคารวม

๖.๓ หากผู้ยื่นข้อเสนอรายใดมีคุณสมบัติไม่ถูกต้องตามข้อ ๒ หรือยื่นหลักฐานการยื่นข้อเสนอไม่ถูกต้อง หรือไม่ครบถ้วนตามข้อ ๓ หรือยื่นข้อเสนอไม่ถูกต้องตามข้อ ๔ คณะกรรมการพิจารณาผลฯ จะไม่รับพิจารณาข้อเสนอของผู้ยื่นข้อเสนอรายนั้น เว้นแต่ ผู้ยื่นข้อเสนอรายใดเสนอเอกสารทางเทคนิคหรือขอบเขตงานที่จ้างไม่ครบถ้วน หรือเสนอรายละเอียดแตกต่างไปจากเงื่อนไขที่กองทางหลวงพิเศษระหว่างเมืองกำหนดไว้ในประกาศและเอกสารประกวดราคาอิเล็กทรอนิกส์ ในส่วนที่มีใช้สาระสำคัญและความแตกต่างนั้นไม่มีผลทำให้เกิดการได้เปรียบเสียเปรียบต่อ ผู้ยื่นข้อเสนอรายอื่น หรือเป็นการผิดพลาดเล็กน้อย คณะกรรมการพิจารณาผลฯ อาจพิจารณาผ่อนปรนการตัดสินสิทธิ ผู้ยื่นข้อเสนอรายนั้น

๖.๔ กองทางหลวงพิเศษระหว่างเมืองสงวนสิทธิไม่พิจารณาข้อเสนอของผู้ยื่นข้อเสนอโดยไม่มี การผ่อนผัน ในกรณีดังต่อไปนี้

(๑) ไม่กรอกชื่อผู้ยื่นข้อเสนอในการเสนอราคาทางระบบจัดซื้อจัดจ้างด้วยอิเล็กทรอนิกส์

(๒) เสนอรายละเอียดแตกต่างไปจากเงื่อนไขที่กำหนดในเอกสารประกวดอิเล็กทรอนิกส์ที่เป็นสาระสำคัญ หรือมีผลทำให้เกิดความได้เปรียบเสียเปรียบแก่ผู้ยื่นข้อเสนอรายอื่น

๖.๕ ในการตัดสินใจการประกวดราคาอิเล็กทรอนิกส์หรือในการทำสัญญา คณะกรรมการพิจารณาผลฯ หรือกองทางหลวงพิเศษระหว่างเมือง มีสิทธิให้ผู้ยื่นข้อเสนอชี้แจงข้อเท็จจริงเพิ่มเติมได้ กองทางหลวงพิเศษระหว่างเมืองมีสิทธิที่จะไม่รับข้อเสนอ ไม่รับราคา หรือไม่ทำสัญญา หากข้อเท็จจริงดังกล่าวไม่เหมาะสมหรือไม่ถูกต้อง

๖.๖ กองทางหลวงพิเศษระหว่างเมืองทรงไว้ซึ่งสิทธิที่จะไม่รับราคาต่ำสุด หรือราคาหนึ่งราคาใด หรือราคา ที่เสนอทั้งหมดก็ได้ และอาจพิจารณาเลือกจ้างในจำนวน หรือขนาด หรือเฉพาะรายการหนึ่งรายการใด หรืออาจจะยกเลิกการประกวดราคาอิเล็กทรอนิกส์โดยไม่พิจารณาจัดจ้างเลยก็ได้ สุดแต่จะพิจารณา ทั้งนี้ เพื่อประโยชน์ของทางราชการเป็นสำคัญ และให้ถือว่าการตัดสินใจของกองทางหลวงพิเศษระหว่างเมืองเป็นเด็ดขาด ผู้ยื่นข้อเสนอจะเรียกร้องค่าใช้จ่าย หรือค่าเสียหายใดๆ มิได้ รวมทั้งกองทางหลวงพิเศษระหว่างเมืองจะพิจารณายกเลิกการประกวดราคาอิเล็กทรอนิกส์และลงโทษผู้ยื่นข้อเสนอเป็นผู้ทำงาน ไม่ว่าจะเป็นผู้ยื่นข้อเสนอที่ได้รับการคัดเลือกหรือไม่ก็ตาม หากมีเหตุที่เชื่อถือได้ว่าการยื่นข้อเสนอกระทำการโดยไม่สุจริต เช่น การเสนอเอกสารอันเป็นเท็จ หรือใช้ชื่อ บุคคลธรรมดา หรือนิติบุคคลอื่นมายื่นข้อเสนอแทน เป็นต้น

ในกรณีที่ผู้ยื่นข้อเสนอรายที่เสนอราคาต่ำสุด เสนอราคาต่ำจนคาดหมายได้ว่าไม่อาจดำเนินงานตามเอกสารประกวดราคาอิเล็กทรอนิกส์ได้ คณะกรรมการพิจารณาผลฯ หรือกองทางหลวงพิเศษระหว่างเมือง จะให้ผู้ยื่นข้อเสนอชี้แจงและแสดงหลักฐานที่ทำให้เชื่อได้ว่า ผู้ยื่นข้อเสนอสามารถดำเนินการตามเอกสารประกวดราคาอิเล็กทรอนิกส์ให้เสร็จสมบูรณ์ หากคำชี้แจงไม่เป็นที่รับฟังได้ กองทางหลวงพิเศษระหว่างเมือง มีสิทธิที่จะไม่รับข้อเสนอหรือไม่รับราคาของผู้ยื่นข้อเสนอรายนั้น ทั้งนี้ ผู้ยื่นข้อเสนอดังกล่าวไม่มีสิทธิเรียกร้องค่าใช้จ่ายหรือค่าเสียหายใดๆ จากกองทางหลวงพิเศษระหว่างเมือง

๖.๗ ก่อนลงนามในสัญญาของกองทางหลวงพิเศษระหว่างเมือง อาจประกาศยกเลิกการประกวดราคาอิเล็กทรอนิกส์ หากปรากฏว่ามีการกระทำที่เข้าลักษณะผู้ยื่นข้อเสนอที่ชนะการประกวดราคาหรือที่ได้รับการคัดเลือก มีผลประโยชน์ร่วมกัน หรือมีส่วนได้เสียกับผู้ยื่นข้อเสนอรายอื่น หรือขัดขวางการแข่งขันอย่างเป็นธรรม หรือสมยอมกันกับผู้ยื่นข้อเสนอรายอื่น หรือเจ้าหน้าที่ในการเสนอราคา หรือสื่อว่ากระทำการทุจริตอื่นใดในการเสนอราคา

๖.๘ หากผู้ยื่นข้อเสนอซึ่งเป็นผู้ประกอบการ SMEs เสนอราคาสูงกว่าราคาต่ำสุดของผู้ยื่นข้อเสนอรายอื่นที่ไม่เกินร้อยละ ๑๐ ให้จัดซื้อจัดจ้างกับผู้ประกอบการ SMEs ดังกล่าว โดยจัดเรียงลำดับผู้ยื่นข้อเสนอซึ่งเป็นผู้ประกอบการ SMEs ซึ่งเสนอราคาสูงกว่าราคาต่ำสุดของผู้ยื่นข้อเสนอรายอื่นไม่เกินร้อยละ ๑๐ ที่จะเรียกมาทำสัญญาไม่เกิน ๓ ราย

ผู้ยื่นข้อเสนอที่เป็นกิจการร่วมค้าที่จะได้สิทธิตามวรรคหนึ่ง ผู้เข้าร่วมค้าทุกรายจะต้องเป็นผู้ประกอบการ SMEs

ทั้งนี้ ผู้ประกอบการ SMEs ที่จะได้แต้มต่อด้านราคาตามวรรคหนึ่ง จะต้องมีวงเงินสัญญาสะสมตามปีปฏิทินรวมกับราคาที่เสนอในครั้งแล้ว มีมูลค่ารวมกันไม่เกินมูลค่าของรายได้ตามขนาดที่ขึ้นทะเบียนไว้กับ สสว.

๖.๙ หากผู้ยื่นข้อเสนอซึ่งมีผู้ประกอบการ SMEs แต่เป็นบุคคลธรรมดาที่ถือสัญชาติไทย หรือนิติบุคคลที่จัดตั้งขึ้นตามกฎหมายไทยเสนอราคาสูงกว่าราคาต่ำสุดของผู้ยื่นข้อเสนอซึ่งเป็นผู้ประกอบการ SMEs ที่มีได้ถือสัญชาติไทยหรือนิติบุคคลที่จัดตั้งขึ้นตามกฎหมายของต่างประเทศไม่เกินร้อยละ ๓ ให้จัดซื้อจัดจ้างกับบุคคลธรรมดาที่ถือสัญชาติไทยหรือนิติบุคคลที่จัดตั้งขึ้นตามกฎหมายไทยดังกล่าว

ผู้ยื่นข้อเสนอที่เป็นกิจการร่วมค้าที่จะได้สิทธิตามวรรคหนึ่ง ผู้เข้าร่วมค้าทุกรายจะต้องเป็นบุคคลธรรมดาที่ถือสัญชาติไทยหรือนิติบุคคลที่จัดตั้งขึ้นตามกฎหมายไทย

๗. การทำสัญญาจ้าง

ผู้ชนะการประกวดราคาอิเล็กทรอนิกส์จะต้องทำสัญญาจ้างตามแบบสัญญา ดังระบุในข้อ ๑.๓ หรือทำข้อตกลงเป็นหนังสือกับกองทางหลวงพิเศษระหว่างเมือง ภายใน ๑๕ วัน นับถัดจากวันที่ได้รับแจ้ง และจะต้องวางหลักประกันสัญญาเป็นจำนวนเงินเท่ากับร้อยละ ๕ ของราคาค่าจ้างที่ประกวดราคาอิเล็กทรอนิกส์ได้ ให้กองทางหลวงพิเศษระหว่างเมืองยึดถือไว้ในขณะทำสัญญา โดยใช้หลักประกันอย่างหนึ่งอย่างใดดังต่อไปนี้

๗.๑ เงินสด

๗.๒ เช็คหรือตราพท์ที่ธนาคารสั่งจ่ายให้แก่กองทางหลวงพิเศษระหว่างเมือง ซึ่งเป็นเช็คหรือตราพท์ลงวันที่ที่ใช้เช็คหรือตราพท์นั้นชำระต่อเจ้าหน้าที่ในวันทำสัญญา หรือก่อนวันนั้น ไม่เกิน ๓ วัน ทำการ

๗.๓ หนังสือค้ำประกันของธนาคารภายในประเทศ ตามตัวอย่างที่คณะกรรมการนโยบายกำหนด ดังระบุในข้อ ๑.๔ (๒) หรือจะเป็นหนังสือค้ำประกันอิเล็กทรอนิกส์ตามวิธีการที่กรมบัญชีกลางกำหนด

๗.๔ หนังสือค้ำประกันของบริษัทเงินทุน หรือบริษัทเงินทุนหลักทรัพย์ที่ได้รับอนุญาตให้ประกอบกิจการเงินทุนเพื่อการพาณิชย์และประกอบธุรกิจค้ำประกัน ตามประกาศของธนาคารแห่งประเทศไทย ตามรายชื่อบริษัทเงินทุนที่ธนาคารแห่งประเทศไทยแจ้งเวียนให้ทราบ โดยอนุโลมให้ใช้ตามตัวอย่างหนังสือค้ำประกันของธนาคารที่คณะกรรมการนโยบายกำหนด ดังระบุในข้อ ๑.๔ (๒)

๗.๕ พันธบัตรรัฐบาลไทย

หลักประกันนี้จะคืนให้ โดยไม่มีดอกเบี้ยภายใน ๑๕ วันนับถัดจากวันที่ผู้ชนะการประกวดราคาอิเล็กทรอนิกส์ (ผู้รับจ้าง) พ้นจากข้อผูกพันตามสัญญาจ้างแล้ว

หลักประกันนี้จะคืนให้ โดยไม่มีดอกเบี้ย ตามอัตราส่วนของงานจ้างซึ่งกองทางหลวงพิเศษระหว่างเมือง ได้รับมอบไว้แล้ว

๘. ค่าจ้างและการจ่ายเงิน

กองทางหลวงพิเศษระหว่างเมือง จะจ่ายค่าจ้างซึ่งได้รวมภาษีมูลค่าเพิ่มตลอดจนภาษีอากรอื่น ๆ และค่าใช้จ่ายทั้งปวงด้วยแล้วให้แก่ผู้ยื่นข้อเสนอที่ได้รับการคัดเลือกให้เป็นผู้รับจ้าง โดยแบ่งออกเป็น ๓ งวดดังนี้

งวดที่ ๑ เป็นจำนวนเงินในอัตราร้อยละ ๒๘ ของค่าจ้าง เมื่อผู้รับจ้างได้ปฏิบัติงานตามรายละเอียดคุณลักษณะเฉพาะของพัสดุ ข้อ ๑๐ ให้แล้วเสร็จภายใน ๙๐ วัน

งวดที่ ๒ เป็นจำนวนเงินในอัตราร้อยละ ๓๘ ของค่าจ้าง เมื่อผู้รับจ้างได้ปฏิบัติงานตามรายละเอียดคุณลักษณะเฉพาะของพัสดุ ข้อ ๑๐ ให้แล้วเสร็จภายใน ๑๕๐ วัน

งวดสุดท้าย เป็นจำนวนเงินในอัตราร้อยละ ๕๐ ของค่าจ้าง เมื่อผู้รับจ้างได้ปฏิบัติงานทั้งหมดให้แล้วเสร็จเรียบร้อยตามสัญญาหรือข้อตกลงจ้างเป็นหนังสือ และ กองทางหลวงพิเศษระหว่างเมือง ได้ตรวจรับมอบงานจ้างเรียบร้อยแล้ว

๙. อัตราค่าปรับ

ค่าปรับตามแบบสัญญาจ้างแนบท้ายเอกสารประกวดราคาอิเล็กทรอนิกส์นี้ หรือข้อตกลงจ้างเป็นหนังสือจะกำหนด ดังนี้

๙.๑ กรณีที่ผู้รับจ้างนำงานที่รับจ้างไปจ้างช่วงให้ผู้อื่นทำอีกทอดหนึ่งโดยไม่ได้รับอนุญาตจากกองทางหลวงพิเศษระหว่างเมือง จะกำหนดค่าปรับสำหรับการฝ่าฝืนดังกล่าวเป็นจำนวนร้อยละ ๑๐ ของวงเงินของ

งานจ้างช่วงนั้น

๙.๒ กรณีที่ผู้รับจ้างปฏิบัติผิดสัญญาจ้างนอกเหนือจากข้อ ๙.๑ จะกำหนดค่าปรับเป็นรายวัน ในอัตราร้อยละ ๐.๑๐ ของราคาค่าจ้าง

๑๐. การรับประกันความชำรุดบกพร่อง

ผู้ชนะการประกวดราคาอิเล็กทรอนิกส์ซึ่งได้ทำสัญญาจ้างตามแบบดั่งระบุในข้อ ๑.๓ หรือทำข้อตกลงจ้างเป็นหนังสือ แล้วแต่กรณี จะต้องรับประกันความชำรุดบกพร่องของงานจ้างที่เกิดขึ้นภายในระยะเวลาไม่น้อยกว่า ๒ ปี นับถัดจากวันที่กองทางหลวงพิเศษระหว่างเมืองได้รับมอบงาน โดยต้องจัดการซ่อมแซมแก้ไขให้ใช้การได้ดีดังเดิมภายใน ๑ วัน นับถัดจากวันที่ได้รับแจ้งความชำรุดบกพร่อง

๑๑. การจ่ายเงินล่วงหน้า

ผู้ยื่นข้อเสนอมีสิทธิเสนอขอรับเงินล่วงหน้า ในอัตราไม่เกินร้อยละ ๑๕ ของราคาค่าจ้างทั้งหมด แต่ทั้งนี้จะต้องส่งมอบหลักประกันเงินล่วงหน้า เป็นพันธบัตรรัฐบาลไทย หรือหนังสือค้ำประกันหรือหนังสือค้ำประกันอิเล็กทรอนิกส์ของธนาคารภายในประเทศ ตามแบบดั่งระบุในข้อ ๑.๔ (๓) ให้แก่กองทางหลวงพิเศษระหว่างเมืองก่อนการรับเงินล่วงหน้า

๑๒. ข้อสงวนสิทธิ์ในการยื่นข้อเสนอและอื่น ๆ

๑๒.๑ เงินค่าจ้างสำหรับงานจ้างครั้งนี้ ได้มาจากเงินนอกงบประมาณ จากเงินทุนค่าธรรมเนียมผ่านทาง ประจำปี พ.ศ. ๒๕๖๔

การลงนามในสัญญาจะกระทำต่อเมื่อ กองทางหลวงพิเศษระหว่างเมืองได้รับอนุมัติเงินค่าจ้างจากเงินนอกงบประมาณ จากเงินทุนค่าธรรมเนียมผ่านทาง ประจำปี พ.ศ. ๒๕๖๔ แล้วเท่านั้น

๑๒.๒ เมื่อกองทางหลวงพิเศษระหว่างเมืองได้คัดเลือกผู้ยื่นข้อเสนอรายใด ให้เป็นผู้รับจ้าง และได้ตกลงจ้างตามการประกวดราคาอิเล็กทรอนิกส์แล้ว ถ้าผู้รับจ้างจะต้องส่งหรือนำสิ่งของมาเพื่องานจ้างดังกล่าว เข้ามาจากต่างประเทศ และของนั้นต้องนำเข้ามาโดยทางเรือในเส้นทางที่มีเรือไทยเดินอยู่ และสามารถให้บริการรับขนได้ตามที่รัฐมนตรีว่าการกระทรวงคมนาคมประกาศกำหนด ผู้ยื่นข้อเสนอซึ่งเป็นผู้รับจ้างจะต้องปฏิบัติตามกฎหมายว่าด้วยการส่งเสริมการพาณิชย์ ดังนี้

(๑) แจ้งการส่งหรือนำสิ่งของดังกล่าวเข้ามาจากต่างประเทศ ต่อกรมเจ้าท่า ภายใน ๗ วัน นับตั้งแต่วันที่ผู้รับจ้างส่งหรือซื้อของจากต่างประเทศ เว้นแต่เป็นของที่รัฐมนตรีว่าการกระทรวงคมนาคมประกาศยกเว้นให้บรรทุกโดยเรืออื่นได้

(๒) จัดการให้สิ่งของดังกล่าวบรรทุกโดยเรือไทย หรือเรือที่มีสิทธิเช่นเดียวกับเรือไทย จากต่างประเทศมายังประเทศไทย เว้นแต่จะได้รับอนุญาตจากกรมเจ้าท่า ให้บรรทุกสิ่งของนั้น โดยเรืออื่นที่มีใช่เรือไทย ซึ่งจะต้องได้รับอนุญาตเช่นนั้นก่อนบรรทุกของลงเรืออื่น หรือเป็นของที่รัฐมนตรีว่าการกระทรวงคมนาคมประกาศยกเว้นให้บรรทุกโดยเรืออื่น

(๓) ในกรณีที่มิปฏิบัติตาม (๑) หรือ (๒) ผู้รับจ้างจะต้องรับผิดชอบตามกฎหมายว่าด้วยการส่งเสริมการพาณิชย์

๑๒.๓ ผู้ยื่นข้อเสนอซึ่งกองทางหลวงพิเศษระหว่างเมืองได้คัดเลือกแล้ว ไม่ไปทำสัญญา หรือข้อตกลงจ้างเป็นหนังสือภายในเวลาที่กำหนดดั่งระบุไว้ในข้อ ๗ กองทางหลวงพิเศษระหว่างเมืองจะริบหลักประกันการยื่นข้อเสนอ หรือเรียกจูงจากผู้ออกหนังสือค้ำประกันการยื่นข้อเสนอทันที และอาจพิจารณาเรียกจูงให้ชดใช้ความ

เสียหายอื่น (ถ้ามี) รวมทั้งจะพิจารณาให้เป็นผู้ทำงานตามระเบียบกระทรวงการคลังว่าด้วยการจัดซื้อจัดจ้างและการบริหารพัสดุภาครัฐ

๑๒.๔ กองทางหลวงพิเศษระหว่างเมืองสงวนสิทธิ์ที่จะแก้ไขเพิ่มเติมเงื่อนไข หรือข้อกำหนดในแบบสัญญาหรือข้อตกลงจ้างเป็นหนังสือให้เป็นไปตามความเห็นของสำนักงานอัยการสูงสุด (ถ้ามี)

๑๒.๕ ในกรณีที่เอกสารแนบท้ายเอกสารประกวดราคาอิเล็กทรอนิกส์นี้ มีความขัดหรือแย้งกัน ผู้ยื่นข้อเสนอจะต้องปฏิบัติตามคำวินิจฉัยของกองทางหลวงพิเศษระหว่างเมือง คำวินิจฉัยดังกล่าวให้ถือเป็นที่สุด และผู้ยื่นข้อเสนอ ไม่มีสิทธิเรียกร้องค่าใช้จ่ายใดๆ เพิ่มเติม

๑๒.๖ กองทางหลวงพิเศษระหว่างเมือง อาจประกาศยกเลิกการจัดจ้างในกรณีต่อไปนี้ได้ โดยที่ผู้ยื่นข้อเสนอ จะเรียกร้องค่าเสียหายใดๆ จากกองทางหลวงพิเศษระหว่างเมืองไม่ได้

(๑) กองทางหลวงพิเศษระหว่างเมืองไม่ได้รับการจัดสรรเงินที่จะใช้ในการจัดจ้างหรือได้รับจัดสรร แต่ไม่เพียงพอที่จะทำการจัดจ้างครั้งนี้ต่อไป

(๒) มีการกระทำที่เข้าลักษณะผู้ยื่นข้อเสนอที่ชนะการจัดจ้างหรือที่ได้รับการคัดเลือก มีผลประโยชน์ร่วมกัน หรือมีส่วนได้เสียกับผู้ยื่นข้อเสนอรายอื่น หรือขัดขวางการแข่งขันอย่างเป็นธรรม หรือสมยอมกันกับผู้ยื่นข้อเสนอรายอื่น หรือเจ้าหน้าที่ในการเสนอราคา หรือสื่อว่ากระทำการทุจริตอื่นใด ในการเสนอราคา

(๓) การทำการจัดจ้างครั้งนี้ต่อไปอาจก่อให้เกิดความเสียหายแก่กองทางหลวงพิเศษระหว่างเมือง หรือกระทบต่อประโยชน์สาธารณะ

(๔) กรณีอื่นในทำนองเดียวกับ (๑) (๒) หรือ (๓) ตามที่กำหนดในกฎกระทรวง ซึ่งออกตามความในกฎหมายว่าด้วยการจัดซื้อจัดจ้างและการบริหารพัสดุภาครัฐ

๑๒.๗ ผู้ยื่นข้อเสนอจะต้องเลือกช่องทางการอุทธรณ์และช่องทางการรับหนังสือแจ้งตอบผลการพิจารณาอุทธรณ์ไว้ตั้งแต่ขั้นตอนการยื่นข้อเสนอ และหากผู้ยื่นข้อเสนอมีความประสงค์ที่จะอุทธรณ์ผลการประกาศผู้ชนะการจัดซื้อจัดจ้าง จะต้องยื่นอุทธรณ์และรับหนังสือแจ้งตอบการพิจารณาอุทธรณ์ผ่านช่องทางที่ได้เลือกไว้เท่านั้น

๑๓. การปฏิบัติตามกฎหมายและระเบียบ

ในระหว่างระยะเวลาการจ้าง ผู้ยื่นข้อเสนอที่ได้รับการคัดเลือกให้เป็นผู้รับจ้างต้องปฏิบัติตามหลักเกณฑ์ที่กฎหมายและระเบียบได้กำหนดไว้โดยเคร่งครัด

๑๔. การประเมินผลการปฏิบัติงานของผู้ประกอบการ

กองทางหลวงพิเศษระหว่างเมือง สามารถนำผลการปฏิบัติงานแล้วเสร็จตามสัญญาของผู้ยื่นข้อเสนอที่ได้รับการคัดเลือกให้เป็นผู้รับจ้างเพื่อนำมาประเมินผลการปฏิบัติงานของผู้ประกอบการ

ทั้งนี้ หากผู้ยื่นข้อเสนอที่ได้รับการคัดเลือกไม่ผ่านเกณฑ์ที่กำหนดจะถูกระงับการยื่นข้อเสนอหรือทำสัญญากับกองทางหลวงพิเศษระหว่างเมือง ไว้ชั่วคราว

กรมทางหลวง

มกราคม ๒๕๖๙