



แขวงทางหลวงอุตรดิตถ์ที่ ๒ สำนักงานทางหลวงที่ ๕

สัญญาที่ อต.๒/ม.๒/๑๘/๒๕๖๕

ลงวันที่ ๑ กุมภาพันธ์ ๒๕๖๕

งานจ้างเหมาทำการซ่อมทางผิวแอสฟัลต์ ทางหลวงหมายเลข ๑๓๓๙
ตอนควบคุม ๐๑๐๑ ตอน ห้วยมุ่น - น้ำปาด ตอน ๑ ระหว่าง กม.๐+๐๐๐ -
กม.๓+๕๘๕ ปริมาณงาน ๒๑,๙๘๐ ตร.ม.

ระหว่าง

กรมทางหลวง โดย แขวงทางหลวงอุตรดิตถ์ที่ ๒

กับ

บริษัท เจริญสิทธิก่อสร้าง จำกัด

วันเริ่มสัญญา ๒ กุมภาพันธ์ ๒๕๖๕

วันสิ้นสุดสัญญา ๒๒ เมษายน ๒๕๖๕

ระยะเวลาทำการ ๘๐ วัน

ค่างานตามสัญญา ๑๑,๗๙๔,๐๐๐.๐๐ บาท

ค่าปรับตามสัญญาวันละ ๒๙,๔๘๕.๐๐ บาท

คณะกรรมการตรวจรับพัสดุ

๑. นายสุวิพุธ ตันตะโยธิน	รต.ทล.๕.๑	ประธานกรรมการ
๒. นายบัณฑิต รักษาดี	ผอ.ขท.อุตรดิตถ์ที่ ๒	กรรมการ
๓. นายชาญชัย สลึงค์	รอ.ขท.อุตรดิตถ์ที่ ๒ (ป)	กรรมการ
๔. นายจรงค์ สุภัทรากุล	วบ.ทล.๕	กรรมการ
๕. นางหทัยรัตน์ ดินวนพะเนา	นายช่างโยธาชำนาญงาน	กรรมการ

ผู้ควบคุมงาน

๑. นายบัญชา มะโน	วิศวกรโยธาปฏิบัติการ
------------------	----------------------

ทะเบียนรายการเอกสารประกอบการทำสัญญา

สัญญาที่ อต.๒/ม.๒/๑๘/๒๕๖๕ ลงวันที่ ๑ กุมภาพันธ์ ๒๕๖๕

ระหว่างกรมทางหลวง โดย นายบัณฑิต รักษาดี ตำแหน่ง ผู้อำนวยการแขวงทางหลวง รักษาราชการ
แทน ผู้อำนวยการแขวงทางหลวงอุตรดิตถ์ที่ ๒ ผู้รับมอบอำนาจจากอธิบดีกรมทางหลวง
ผู้ว่าจ้าง กับ บริษัท เจริญสิทธิ์ก่อสร้าง จำกัด โดย นางสาวพญา ธาราวุฒิ
ผู้รับจ้างในการจ้างเหมาทำการ ซ่อมทางผิวแอสฟัลต์ ทางหลวงหมายเลข ๑๓๓๙ ตอนควนคุกม ๐.๑๐๑ ตอน
ห้วยมุ่น - น้ำปาด ตอน ๑ ระหว่าง กม.๐+๐๐๐ - กม.๓+๕๘๕ ปริมาณงาน ๒๑,๙๘๐ ตร.ม.

ซึ่งได้ลงนามสัญญาไว้ต่อกัน เมื่อวันที่ ๑ เดือน กุมภาพันธ์ พ.ศ. ๒๕๖๕

ในวันทำสัญญาดังกล่าวมีเอกสารประกอบการทำสัญญา ดังนี้-

- | | |
|---|-----------------------|
| ๑. บันทึกรายการทำสัญญา | จำนวน.....๑.....หน้า |
| ๒. หนังสือคำประกันธนาคาร | จำนวน.....๑.....หน้า |
| ๓. หนังสือมอบอำนาจ | จำนวน.....-.....หน้า |
| ๔. เอกสารการรับรองของทางราชการ | จำนวน.....๑๖.....หน้า |
| ๕. สัญญาจ้าง | จำนวน.....๑๑.....หน้า |
| ๖. ข้อตกลงเพิ่มเติมแนบท้ายสัญญาจ้างเหมาก่อสร้าง | จำนวน.....-.....หน้า |
| ๗. รายละเอียดการควบคุมงาน การจ่ายเงินและสูตรการปรับราคา | จำนวน.....๘.....หน้า |
| ๘. ข้อกำหนด หรือมาตรฐาน | จำนวน.....๕.....ชุด |
| ๙. แบบรูป | จำนวน.....๙.....หน้า |
| ๑๐. ใบแจ้งปริมาณงานและราคา | จำนวน.....๑.....หน้า |
| ๑๑. หนังสือ บริษัทฯ ขอปรับราคาและใบแจ้งปริมาณงานและราคา
(บัญชีรายการก่อสร้าง (ซึ่งรวมค่าวัสดุ อุปกรณ์ แรงงาน ภาษีประเภทต่าง ๆ
และกำไรไว้ด้วยแล้ว) | จำนวน.....๒.....หน้า |

ได้จัดเอกสารดังกล่าวแนบเรื่องไว้ถูกต้องครบถ้วนแล้ว

(ลงชื่อ)  เจ้าหน้าที่ผู้รับผิดชอบในการทำสัญญา
(นางสาวรัตน์ ทองน้อย)

ตรวจสอบแล้วเอกสารถูกต้องครบถ้วนตามรายการข้างต้น

(ลงชื่อ)  ทพ.ขท.อุตรดิตถ์ที่ ๒
(นางสาวณัฐชา เกตุสด)

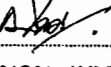
(ลงชื่อ)  รอ.ขท.อุตรดิตถ์ที่ ๒ (บ)
(นางสาวปรานอม แต่งสุวรรณ)

(ลงชื่อ)  ผอ.ขท.รักษาราชการแทน
(นายบัณฑิต รักษาดี) ผอ.ขท.อุตรดิตถ์ที่ ๒

บันทึกการขายการทำสัญญา

พ.๑-๐๕

กรมทางหลวง

เริ่มใช้ ๑๙ ธ.ค. ๕๕

สัญญาที่..... อต.๒/ม.๒/๑๘/๒๕๖๕..... ลงวันที่..... ๑ กุมภาพันธ์ ๒๕๖๕.....

๑. ชื่อผู้รับจ้าง หรือ ผู้ขาย บริษัท เจริญสิทธิก่อสร้าง จำกัด โดย นางสาวพญา ธาราวุฒิ
๒. ชื่อหน่วยงาน แขวงทางหลวงอุดรดิษฐ์ที่ ๒
๓. ชื่อผู้มีอำนาจอนุมัติ (ตำแหน่ง) ผส.ทล.๕ อนุมัติเมื่อ ๒๔ พฤศจิกายน ๒๕๖๕
๔. จ้าง โดยวิธี คัดเลือก
๕. คำงานรายนี้ถือจ่ายจากงบประมาณปี พ.ศ. ๒๕๖๕ แผนงานพื้นฐานด้านการสร้างความสามารถในการแข่งขัน
โครงการหลวงหลวงได้รับการบำรุงรักษา กิจกรรมบำรุงรักษาทางหลวง
ทางหลวงหมายเลข ๑๓๓๙ ตอนควนควม ๑๑๑๑ ตอน ห้วยมุ่น - น้ำป่า ตอน ๑ ระหว่าง กม.๐+๐๐๐ - กม.๓+๕๘๕

ปริมาณงาน ๒๑,๙๘๐ ตร.ม. จำนวน ๑๒,๐๐๐,๐๐๐.๐๐ บาท

ได้รับใบจัดสรรงบประมาณรายจ่ายเลขที่ GF ๑๐๓๓๕/๒๕๖๕/๓ ลงวันที่ ๑๓ มกราคม ๒๕๖๕ จำนวน ๑๑,๗๙๕,๐๐๐.๐๐ บาท

๖. ราคาคิดเป็นหน่วยละ — บาท รวมค่างาน ๑๑,๗๙๕,๐๐๐.๐๐ บาท

เงินล่วงหน้า ๑๕ % เป็นเงิน ๑,๗๖๙,๑๐๐.๐๐ บาท

๗. เงินจัดสรรตามหนังสือเลขที่ — ลงวันที่ —

๘. ค.ร.ม.อนุมัติให้ผูกพันงบประมาณข้ามปี พ.ศ. — ถึง พ.ศ. — ตามหนังสือ

เลขที่ — ลงวันที่ — วงเงิน — บาท

๙. เงินประกันสัญญา ๕๘๙,๗๐๐.๐๐ บาท โดย

เงินสด — บาท

เชื่อกฎบัตร — เลขที่ — ลงวันที่ —

หนังสือค้ำประกัน ธนาคารทหารไทยธนชาติ จำกัด (มหาชน)

เลขที่ ๒๑๒๒๐๐๖๐๙ ลงวันที่ ๑ กุมภาพันธ์ ๒๕๖๕

อื่น ๆ —

๑๐. เงินค้ำประกันผลงาน ๑๐ %

๑๑. ค่าปรับผิดสัญญาจ้างวันละ ๒๙,๔๘๕.๐๐ บาท

ค่าปรับผิดสัญญาซื้อ — % ต่อวัน ของราคาส่งของที่ยังไม่ได้ส่งมอบ

๑๒. วันเริ่มต้นสัญญาวันที่ ๒ กุมภาพันธ์ ๒๕๖๕

๑๓. วันสิ้นสุดสัญญาวันที่ ๒๒ เมษายน ๒๕๖๕ (ระยะเวลาดำเนินการ ๘๐ วัน)

ลงชื่อ  ผู้บันทึก

(นางสาวปรานอม แดงสุวรรณ)

ลงวันที่ ๑ กุมภาพันธ์ ๒๕๖๕

หมายเหตุ

สัญญาจ้างก่อสร้าง

สัญญาเลขที่ อต๒/ม๒/๑๘/๖๕

สัญญาฉบับนี้ทำขึ้น ณ แขวงทางหลวงอุดรดิตต์ที่ ๒ ตำบล/แขวง จ้างาม อำเภอ/เขต เมืองอุดรดิตต์ จังหวัดอุดรดิตต์ เมื่อวันที่ ๑ กุมภาพันธ์ ๒๕๖๕ ระหว่าง กรมทางหลวง โดย แขวงทางหลวงอุดรดิตต์ที่ ๒ โดย นายบัณฑิต รักษาดี ผู้อำนวยการแขวงทางหลวง รักษาราชการแทน ผู้อำนวยการแขวงทางหลวงอุดรดิตต์ที่ ๒ ซึ่งต่อไปในสัญญานี้เรียกว่า "ผู้ว่าจ้าง" ฝ่ายหนึ่ง กับ บริษัท เจริญสิทธิ์ก่อสร้าง จำกัด ซึ่งจดทะเบียนเป็นนิติบุคคล ณ สำนักงานทะเบียนหุ้นส่วนบริษัท จังหวัดพะเยา กรมพัฒนาธุรกิจการค้า กระทรวงพาณิชย์ มีสำนักงานใหญ่อยู่ เลขที่ ๑๐๐/๑๗๓ หมู่ ๕ ตำบล/แขวง พลายชุมพล อำเภอ/เขต เมืองพิชญโลก จังหวัด พิชญโลก โดย นางสาวพญา ธาราวุฒิ ผู้มีอำนาจลงนามผูกพันนิติบุคคลปรากฏตามหนังสือรับรองของ สำนักงานทะเบียนหุ้นส่วนบริษัท จังหวัดพะเยา กรมพัฒนาธุรกิจการค้า กระทรวงพาณิชย์ ที่ พย.๐๐๐๑๗๐ ลงวันที่ ๑๒ มกราคม ๒๕๖๕ แนบท้ายสัญญานี้ ซึ่งต่อไปในสัญญานี้เรียกว่า "ผู้รับจ้าง" อีกฝ่ายหนึ่ง

คู่สัญญาได้ตกลงกันมีข้อความดังต่อไปนี้

ข้อ ๑. ข้อตกลงว่าจ้าง

ผู้ว่าจ้างตกลงจ้างและผู้รับจ้างตกลงรับจ้างทำงาน งานจ้างเหมาะทำการซ่อมทางผิวแอสฟัลต์ทางหลวงหมายเลข ๑๓๓๙ ตอนควบคุม ๐๑๐๑ ตอน ห้วยมุ่น - น้ำปาด ตอน ๑ ระหว่าง กม.๐+๐๐๐ - กม.๓+๕๘๕ ปริมาณงาน ๒๑,๙๘๐ ตร.ม. ณ ตำบลห้วยมุ่น อำเภอน้ำปาด จังหวัดอุดรดิตต์

ตำบล/แขวง ห้วยมุ่น อำเภอ/เขต น้ำปาด จังหวัด อุดรดิตต์ ตามข้อกำหนดและเงื่อนไขแห่งสัญญานี้รวมทั้งเอกสารแนบท้ายสัญญา

ผู้รับจ้างตกลงที่จะจัดหาแรงงานและวัสดุ เครื่องมือเครื่องใช้ ตลอดจนอุปกรณ์ต่างๆ ชนิดดีเพื่อใช้ในการจ้างตามสัญญานี้

ข้อ ๒. เอกสารอันเป็นส่วนหนึ่งของสัญญา

เอกสารแนบท้ายสัญญาดังต่อไปนี้ให้ถือเป็นส่วนหนึ่งของสัญญานี้

- | | |
|--|--------------|
| ๒.๑ ผนวก ๑ แบบรูป | จำนวน ๙ หน้า |
| ๒.๒ ผนวก ๒ ใบแจ้งปริมาณงานและราคา | จำนวน ๑ หน้า |
| ๒.๓ ผนวก ๓ หนังสือ บริษัทฯ ขอปรับลดราคาและใบแจ้งปริมาณงานและราคา (บัญชีรายการก่อสร้าง (ซึ่งรวมค่าวัสดุ อุปกรณ์ แรงงาน ภาษีประเภทต่าง ๆ และกำไรไว้ด้วยแล้ว) | จำนวน ๒ หน้า |
| ๒.๔ ผนวก ๔ หลักเกณฑ์การพิจารณาให้เป็นผู้ขาดคุณสมบัติเสนอราคา | จำนวน ๑ หน้า |
| ๒.๕ ผนวก ๕ รายการงานที่ผู้รับจ้างต้องรับผิดชอบในความชำรุดบกพร่องของงานจ้าง หรือความเสียหายภายในกำหนดเวลา | จำนวน ๑ หน้า |

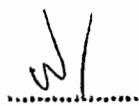
ผู้ว่าจ้าง

ผู้รับจ้าง

๒.๖	ผนวก ๖	รายละเอียดการควบคุมงาน การจ้างเงินและสูตรการปรับราคา	จำนวน ๘ หน้า
๒.๗	ผนวก ๗	รายละเอียดต่อท้ายสัญญา	จำนวน ๒ หน้า
๒.๘	ผนวก ๘	เงื่อนไขการเสนอแผนการทำงาน	จำนวน ๑ หน้า
๒.๙	ผนวก ๙	รายการละเอียดและข้อกำหนดการจัดทำเครื่องหมายจราจรบนผิวทาง	จำนวน ๑ เล่ม
๒.๑๐	ผนวก ๑๐	แบบแผ่นป้ายประชาสัมพันธ์งานก่อสร้าง	จำนวน ๑ หน้า
๒.๑๑	ผนวก ๑๑	แนวทางการพิจารณาขยายอายุสัญญาหรือการงดหรือลดค่าปรับงานจ้างเหมาของกรมทางหลวง (สิงหาคม ๒๕๖๑)	จำนวน ๑ เล่ม
๒.๑๒	ผนวก ๑๒	คู่มือเครื่องหมายควบคุมจราจรในงานก่อสร้างบูรณะและบำรุงรักษาฉบับปี พ.ศ. ๒๕๖๑	จำนวน ๑ เล่ม
๒.๑๓	ผนวก ๑๓	เงื่อนไขการจ่ายค่างานผิวทาง	จำนวน ๑ หน้า
๒.๑๔	ผนวก ๑๔	มาตรฐานที่ ทล.-ม.๒๐๑/๒๕๔๔	จำนวน ๖ หน้า
๒.๑๕	ผนวก ๑๕	มาตรฐานที่ ทล.-ม.๔๐๒/๒๕๕๗	จำนวน ๘ หน้า
๒.๑๖	ผนวก ๑๖	มาตรฐานที่ ทล.-ม.๔๐๘/๒๕๓๒	จำนวน ๓๕ หน้า
๒.๑๗	ผนวก ๑๗	ข้อกำหนดที่ ทล.-ก.๖๐๔/๒๕๒๕	จำนวน ๕ หน้า
๒.๑๘	ผนวก ๑๘	มาตรฐานผลิตภัณฑ์อุตสาหกรรม วัสดุเทอร์โมพลาสติกสะท้อนแสงสำหรับทำเครื่องหมายบนผิวทาง มอก.๕๔๒-๒๕๔๙	จำนวน ๕ หน้า

ความใดในเอกสารแนบท้ายสัญญาที่ขัดหรือแย้งกับข้อความในสัญญานี้ ให้ใช้ข้อความในสัญญานี้บังคับ และในกรณีที่เอกสารแนบท้ายสัญญาขัดแย้งกันเอง ผู้รับจ้างจะต้องปฏิบัติตามคำวินิจฉัยของผู้ว่าจ้าง คำวินิจฉัยของผู้ว่าจ้างให้ถือเป็นที่สุด และผู้รับจ้างไม่มีสิทธิเรียกร้องค่าจ้าง ค่าเสียหายหรือค่าใช้จ่ายใดๆ เพิ่มเติมจากผู้ว่าจ้างทั้งสิ้น

ข้อ ๓. หลักประกันการปฏิบัติตามสัญญา

ในขณะที่ทำสัญญานี้ผู้รับจ้างได้นำหลักประกันเป็น หนังสือค้ำประกันของธนาคาร ทหารไทยธนชาติ จำกัด (มหาชน) เลขที่ ๒๑๒๒๐๐๖๐๙ ลงวันที่ ๑ กุมภาพันธ์ ๒๕๖๕ เป็นจำนวนเงิน ๕๘๙,๗๐๐.๐๐ บาท (ห้าแสนแปดหมื่นเก้าพันเจ็ดร้อยบาทถ้วน) ซึ่งเท่ากับร้อยละ ๕ (ห้า) ของราคาค่าจ้างตามสัญญา มามอบให้แก่ผู้ว่าจ้างเพื่อเป็นหลักประกันการปฏิบัติตามสัญญานี้

กรณีผู้รับจ้างใช้หนังสือค้ำประกันมาเป็นหลักประกันการปฏิบัติตามสัญญา หนังสือค้ำประกันดังกล่าวจะต้องออกโดยธนาคารที่ประกอบกิจการในประเทศไทย หรือโดยบริษัทเงินทุนหรือบริษัทเงินทุนหลักทรัพย์ที่ได้รับอนุญาตให้ประกอบกิจการเงินทุนเพื่อการพาณิชย์และประกอบธุรกิจ ค้ำประกันตามประกาศของธนาคารแห่งประเทศไทย ตามรายชื่อบริษัทเงินทุนที่ธนาคารแห่งประเทศไทยแจ้งเวียนให้ทราบตามแบบที่คณะกรรมการนโยบายการจัดซื้อจัดจ้างและการบริหารพัสดุภาครัฐกำหนดหรืออาจเป็นหนังสือค้ำประกันอิเล็กทรอนิกส์ตามวิธีการที่กรมบัญชีกลางกำหนดก็ได้ และจะต้องมีอายุการค้ำประกันตลอดไปจนกว่าผู้รับจ้างพ้นข้อผูกพันตามสัญญานี้

หลักประกันที่ผู้รับจ้างนำมามอบให้ตามวรรคหนึ่ง จะต้องมียุครอบคอบความรับผิดชอบทั้งหมดของผู้รับจ้างตลอดอายุสัญญา ถ้าหลักประกันที่ผู้รับจ้างนำมามอบให้ดังกล่าวลดลงหรือเสื่อมค่าลง หรือมีอายุไม่ครบคอบ

.....
ผู้ว่าจ้าง



ถึงความรับผิดชอบของผู้รับจ้างตลอดอายุสัญญา ไม่ว่าจะด้วยเหตุใดๆ ก็ตาม รวมถึงกรณี ผู้รับจ้างส่งมอบงานล่าช้าเป็นเหตุให้ระยะเวลาแล้วเสร็จหรือวันครบกำหนดความรับผิดชอบในความชำรุดบกพร่องตามสัญญาเปลี่ยนแปลงไป ไม่ว่าจะเกิดขึ้นคราวใด ผู้รับจ้างต้องหาหลักประกันใหม่หรือหลักประกันเพิ่มเติมให้มีจำนวนครบถ้วนตามวรรคหนึ่งมามอบให้แก่ผู้ว่าจ้าง ภายใน ๑๕ (สิบห้า) วัน นับถัดจากวันที่ได้รับแจ้งเป็นหนังสือจากผู้ว่าจ้าง

หลักประกันที่ผู้รับจ้างนำมามอบไว้ตามข้อนี้ ผู้ว่าจ้างจะคืนให้แก่ผู้รับจ้าง โดยไม่มีดอกเบี้ย เมื่อผู้รับจ้างพ้นจากข้อผูกพัน และความรับผิดชอบทั้งปวงตามสัญญานี้แล้ว

ข้อ ๔ (ก) ค่าจ้างและการจ่ายเงิน

ผู้ว่าจ้างตกลงจ่ายและผู้รับจ้างตกลงรับเงินค่าจ้างเป็นจำนวนเงิน ๑๑,๗๙๔,๐๐๐.๐๐ บาท (สิบเอ็ดล้านเจ็ดแสนเก้าหมื่นสี่พันบาทถ้วน) ซึ่งได้รวมภาษีมูลค่าเพิ่ม จำนวน ๗๗๑,๕๗๐.๐๙ บาท (เจ็ดแสนเจ็ดหมื่นหนึ่งพันห้าร้อยเจ็ดสิบบาทเก้าสตางค์) ตลอดจนภาษีอากรอื่น ๆ และค่าใช้จ่ายทั้งปวงด้วยแล้ว โดยถือราคาต่อหน่วยเป็นเกณฑ์ ตามรายการ แต่ละประเภท ดังที่ได้กำหนดไว้ในใบแจ้งปริมาณงานและราคา ตามเอกสารแนบท้ายสัญญาผนวก ๓

คู่สัญญาทั้งสองฝ่าย ต่างตกลงว่า จำนวนปริมาณงานที่กำหนดไว้ในบัญชีรายการก่อสร้าง หรือ ใบแจ้งปริมาณงาน และราคานี้ เป็นจำนวนโดยประมาณเท่านั้น จำนวนปริมาณงานที่แท้จริงอาจจะมาก หรือน้อยกว่านี้ก็ได้ ซึ่งผู้ว่าจ้าง จะจ่ายเงินค่าจ้าง ให้แก่ผู้รับจ้าง ตามราคาต่อหน่วยของงาน แต่ละรายการที่ได้ทำเสร็จจริง คู่สัญญาทั้งสองฝ่าย ต่างตกลง ที่จะไม่เปลี่ยนแปลงราคาต่อหน่วย หรือเรียกร้องค่าสินไหมทดแทน อันเกิดจาก การที่จำนวนปริมาณงาน ในแต่ละรายการ ได้แตกต่าง ไปจากที่กำหนดไว้ในสัญญา ทั้งนี้ นอกจากในกรณีต่อไปนี้

๔.๑ เมื่อปริมาณงานที่ทำเสร็จจริงในส่วนของเกินกว่า ร้อยละ ๑๒๕ (หนึ่งร้อยยี่สิบห้า) แต่ไม่เกิน ร้อยละ ๑๕๐ (หนึ่งร้อยห้าสิบ) ของปริมาณงาน ที่กำหนดไว้ในสัญญา หรือใบแจ้งปริมาณงาน และราคา จะจ่ายให้ ในอัตราร้อยละ ๙๐ (เก้าสิบ) ของราคาต่อหน่วย ตามสัญญา

๔.๒ เมื่อปริมาณงาน ที่ทำเสร็จจริง ในส่วนของเกินกว่า ร้อยละ ๑๕๐ (หนึ่งร้อยห้าสิบ) ของปริมาณงานที่กำหนดไว้ในสัญญา หรือใบแจ้งปริมาณงาน และราคาจะจ่ายให้ ในอัตราร้อยละ ๘๓ (แปดสิบสาม) ของราคาต่อหน่วย ตามสัญญา

๔.๓ เมื่อปริมาณงานที่ทำเสร็จจริง น้อยกว่าร้อยละ ๗๕ (เจ็ดสิบห้า) ของปริมาณงาน ที่กำหนดไว้ในสัญญา หรือใบแจ้งปริมาณงานและราคา จะจ่ายให้ตามราคาต่อหน่วยในสัญญา และจะจ่ายเพิ่มชดเชย เป็นค่า overhead และ mobilization สำหรับงานรายการ นั้นในอัตราร้อยละ ๑๗ (สิบเจ็ด) ของผลต่าง ระหว่างปริมาณงานทั้งหมด ของงานรายการนั้น ตามสัญญาโดยประมาณ กับปริมาณงานที่ทำเสร็จจริง คูณด้วย ราคาต่อหน่วยตามสัญญา ทั้งนี้ การจ่ายเงินเพิ่มชดเชยเป็นค่า overhead และ mobilization ดังกล่าว ผู้ว่าจ้างจะจ่ายให้แก่ผู้รับจ้างในงวดสุดท้ายของการจ่ายเงินค่างานตามสัญญา

๔.๔ ผู้ว่าจ้างจะจ่ายเงินที่เพิ่มขึ้นตามข้อ ๔.๑ หรือ ๔.๒ ดังกล่าวข้างต้น ในงวดสุดท้ายของการจ่ายเงินหรือก่อนงวดสุดท้ายของการจ่ายเงินตามที่ผู้ว่าจ้างจะพิจารณาเห็นสมควร เว้นแต่กรณีที่ผู้ว่าจ้างพิจารณาเห็นว่าปริมาณงานที่ทำเสร็จจริงดังกล่าว มิได้มีส่วนเกี่ยวข้องกับงานอื่นที่เหลือ อีกทั้งงานที่เหลืออยู่ก็มิได้มีผลกระทบต่อ การจ่ายเงินค่างานที่แล้วเสร็จจริงในงวดดังกล่าว ทั้งนี้ ผู้ว่าจ้างอาจจ่ายเงินที่เพิ่มขึ้นให้แก่ผู้รับจ้างพร้อมกับการจ่าย

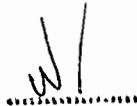
.....
ผู้ว่าจ้าง

.....
ผู้รับจ้าง



เงินค่างานงวดนั้นๆ และการพิจารณาว่างานใดอยู่ในหลักเกณฑ์ดังกล่าวหรือไม่ เป็นดุลพินิจโดยเด็ดขาดของผู้ว่าจ้าง

ผู้ว่าจ้าง ตกลงที่จะจ่ายเงินค่าง้าง ให้แก่ผู้รับจ้าง เป็นรายเดือน ตามเนื้องานที่ทำเสร็จจริง เมื่อผู้ว่าจ้าง หรือเจ้าหน้าที่ ของผู้ว่าจ้างได้ทำการตรวจสอบผลงาน ที่ทำเสร็จแล้ว และปรากฏว่าเป็นที่พอใจ ตรงตามข้อกำหนดแห่งสัญญา นี้ ทุกประการ ผู้ว่าจ้าง จะออกหนังสือรับรอง การรับมอบงานนั้น ให้ไว้แก่ผู้รับจ้าง

การจ่ายเงินงวดสุดท้าย จะจ่ายให้ เมื่องานทั้งหมด ตามสัญญา ได้แล้วเสร็จทุกประการรวมทั้งการทำสถานที่ก่อสร้าง ให้สะอาดเรียบร้อย ตามที่กำหนดไว้ ในข้อ ๒๐

การจ่ายเงินตามเงื่อนไขแห่งสัญญานี้ ผู้ว่าจ้างจะโอนเงิน เข้าบัญชีเงินฝากธนาคารของผู้รับจ้างชื่อ ธนาคารกรุงไทยจำกัด (มหาชน) สาขานนสิงห์วัฒน์ ชื่อบัญชี บริษัท เจริญสิทธิ์ก่อสร้าง จำกัด เลขที่บัญชี ๖๔๔๖๐๐๖๕๔๓ ทั้งนี้ ผู้รับจ้างตกลง เป็นผู้รับภาระเงินค่าธรรมเนียมหรือค่าบริการอื่นใดเกี่ยวกับการโอนรวมทั้งค่าใช้จ่ายอื่นใด (ถ้ามี) ที่ธนาคารเรียกเก็บ และยินยอมให้มีการหักเงินดังกล่าวจากจำนวนเงินโอนในงวดนั้นๆ (ความในวรรคนี้ใช้สำหรับกรณีที่หน่วยงานของรัฐจะจ่ายเงินตรงให้แก่ผู้รับจ้าง (ระบบ Direct Payment) โดยการโอนเงินเข้าบัญชีเงินฝากธนาคารของผู้รับจ้าง ตามแนวทางที่กระทรวงการคลังหรือหน่วยงานของรัฐเจ้าของงบประมาณเป็นผู้กำหนด แล้วแต่กรณี)

ข้อ ๕. เงินค่าง้างล่วงหน้า

ผู้ว่าจ้างตกลงจ่ายเงินค่าง้างล่วงหน้าให้แก่ผู้รับจ้างเป็นจำนวนเงิน ๑,๗๖๙,๑๐๐.๐๐ บาท (หนึ่งล้านเจ็ดแสนหกหมื่นเก้าพันหนึ่งร้อยบาทถ้วน) ซึ่งเท่ากับร้อยละ ๑๕ (สิบห้าบาทถ้วน) ของราคาค่าง้าง ตามสัญญาที่ระบุไว้ในข้อ ๔

เงินค่าง้างล่วงหน้าดังกล่าวจะจ่ายให้ภายหลังจากที่ผู้รับจ้างได้วางหลักประกันการรับเงินค่าง้างล่วงหน้าเป็น หนังสือค้ำประกันหรือหนังสือค้ำประกันอิเล็กทรอนิกส์ของธนาคารภายในประเทศ หรือพันธบัตรรัฐบาลไทย เต็มตามจำนวนเงินค่าง้างล่วงหน้านั้นให้แก่ผู้ว่าจ้าง ผู้รับจ้างจะต้องออกใบเสร็จรับเงินค่าง้างล่วงหน้าตามแบบที่ผู้ว่าจ้าง กำหนดให้และผู้รับจ้างตกลงที่จะกระทำตามเงื่อนไขอันเกี่ยวกับการใช้จ่ายและการใช้คืนเงินค่าง้างล่วงหน้า นั้น ดังต่อไปนี้

๕.๑ ผู้รับจ้างจะใช้เงินค่าง้างล่วงหน้า นั้นเพื่อเป็นค่าใช้จ่ายในการปฏิบัติงานตามสัญญาเท่านั้น หากผู้รับจ้างใช้จ่ายเงินค่าง้างล่วงหน้า หรือส่วนใดส่วนหนึ่งของเงินค่าง้างล่วงหน้า นั้นในทางอื่นผู้ว่าจ้างอาจจะเรียกเงินค่าง้างล่วงหน้า นั้นคืนจากผู้รับจ้างหรือบังคับเอาจากหลักประกันการรับเงินค่าง้างล่วงหน้า ได้ทันที

๕.๒ เมื่อผู้ว่าจ้างเรียกร้อง ผู้รับจ้างต้องแสดงหลักฐานการใช้จ่ายเงินค่าง้างล่วงหน้าเพื่อพิสูจน์ว่าได้เป็นไปตามข้อ ๕.๑ ภายในกำหนด ๑๕ (สิบห้า) วัน นับถัดจากวันได้รับแจ้งเป็นหนังสือจากผู้ว่าจ้างหากผู้รับจ้างไม่อาจแสดงหลักฐานดังกล่าวภายในกำหนด ๑๕ วัน (สิบห้า) ผู้ว่าจ้างอาจเรียกเงินค่าง้างล่วงหน้า นั้นคืนจากผู้รับจ้าง หรือบังคับเอาจากหลักประกันการรับเงินค่าง้างล่วงหน้า ได้ทันที

๕.๓ (ก) (สำหรับสัญญาที่เป็นราคาต่อหน่วย)

ในการจ่ายเงินค่าง้างให้แก่ผู้รับจ้างตามข้อ ๔ (ก) ผู้ว่าจ้างจะหักเงินค่าง้างในแต่ละเดือนเพื่อชดใช้คืนเงินค่าง้างล่วงหน้าไว้จำนวนร้อยละ ๒๐ (ยี่สิบ) ของจำนวนเงินค่าง้างในแต่ละเดือน ทั้งนี้ จนกว่าจำนวนเงินที่หักไว้จะครบตามจำนวนเงินค่าง้างล่วงหน้าที่ได้รับไปแล้ว ยกเว้นค่าง้างเดือนสุดท้ายจะหักไว้เป็นจำนวนเท่ากับจำนวนเงินค่าง้างล่วงหน้าที่เหลือทั้งหมด

๕.๔ เงินจำนวนใด ๆ ก็ตามที่ผู้รับจ้างจะต้องจ่ายให้แก่ผู้ว่าจ้างเพื่อชำระหนี้หรือเพื่อชดใช้

.....
ผู้ว่าจ้าง



ความรับผิดชอบต่างๆ ตามสัญญา ผู้ว่าจ้างจะหักเอาจากเงินค่าจ้างงวดที่จะจ่ายให้แก่ผู้รับจ้างก่อนที่จะหักค่าใช้จ่าย
ค่าจ้างล่วงหน้า

๕.๕ ในกรณีที่มีการบอกเลิกสัญญา หากเงินค่าจ้างล่วงหน้าที่เหลือเกินกว่าจำนวนเงินที่ผู้รับจ้าง
จะได้รับหลังจากหักค่าใช้จ่ายในกรณีอื่นแล้วผู้รับจ้างจะต้องจ่ายเงิน จำนวนที่เหลือให้แก่ผู้ว่าจ้างภายใน ๗ (เจ็ด) วัน
นับถัดจากวันได้รับแจ้งเป็นหนังสือจากผู้ว่าจ้าง

๕.๖ (ก) (สำหรับสัญญาที่เป็นราคาต่อหน่วย)

ผู้ว่าจ้างจะคืนหลักประกันการรับเงินค่าจ้างล่วงหน้าให้แก่ผู้รับจ้าง ต่อเมื่อผู้ว่าจ้างได้
หักเงินค่าจ้างไว้ครบจำนวนเงินค่าจ้างล่วงหน้าตามข้อ ๕.๓ (ก) แล้ว เว้นแต่ในกรณีดังต่อไปนี้ ผู้รับจ้างมีสิทธิขอคืน
หลักประกันการรับเงินค่าจ้างล่วงหน้าบางส่วนก่อนได้

(๑) กรณีผู้รับจ้างได้วางหลักประกันการรับเงินล่วงหน้าไว้ฉบับเดียว หากผู้ว่าจ้างได้
หักเงินค่าจ้างล่วงหน้าไปแล้ว ผู้รับจ้างมีสิทธิขอคืนหลักประกันการรับเงินค่าจ้างล่วงหน้าในส่วนที่ผู้ว่าจ้างได้หักเงินค่าจ้าง
ล่วงหน้าไปแล้วนั้น โดยผู้รับจ้างจะต้องนำหลักประกันการรับเงินค่าจ้างล่วงหน้าฉบับใหม่ที่มีมูลค่าเท่ากับเงินค่าจ้างล่วงหน้า
ที่เหลืออยู่มาวางให้แก่ผู้ว่าจ้าง

(๒) กรณีผู้รับจ้างได้วางหลักประกันการรับเงินค่าจ้างล่วงหน้าไว้หลายฉบับ ซึ่งแต่ละฉบับมี
มูลค่าเท่ากับจำนวนเงินค่าจ้างล่วงหน้าที่ผู้ว่าจ้างจะต้องหักไว้ในแต่ละงวด หากผู้ว่าจ้างได้หักเงินค่าจ้างล่วงหน้าในงวดใดแล้ว
ผู้รับจ้างมีสิทธิขอคืนหลักประกันการรับเงินค่าจ้างล่วงหน้าในงวดนั้นได้

ข้อ ๖. การหักเงินประกันผลงาน

ในการจ่ายเงินให้แก่ผู้รับจ้างแต่ละงวด ผู้ว่าจ้างจะหักเงินจำนวนร้อยละ.....๑๐...ของเงินที่ต้อง
จ่ายในงวดนั้นเพื่อเป็นประกันผลงาน ในกรณีที่เงินประกันผลงานจะต้องถูกหักไว้ทั้งสิ้นไม่ต่ำกว่า.....-.....เดือน (สำหรับ
สัญญาที่เป็นราคาต่อหน่วย) หรือจำนวน.....บาท (สำหรับสัญญาที่เป็นราคาเหมารวม) ผู้รับจ้างมีสิทธิที่จะ
ขอเงินประกันผลงานคืน โดยผู้รับจ้างจะต้องนำหนังสือคำประกันของธนาคารหรือหนังสือคำประกันอิเล็กทรอนิกส์ซึ่งออก
โดยธนาคารภายในประเทศมาวางไว้ต่อผู้ว่าจ้างเพื่อเป็นหลักประกันแทน

ผู้ว่าจ้างจะคืนเงินประกันผลงาน และ/หรือหนังสือคำประกันของธนาคารดังกล่าว ตามวรรคหนึ่ง
ให้แก่ผู้รับจ้างพร้อมกับการจ่ายเงินค่าจ้างงวดสุดท้าย

ข้อ ๗ (ข) กำหนดเวลาแล้วเสร็จและสิทธิของผู้ว่าจ้างในการบอกเลิกสัญญา

ผู้รับจ้างต้องเริ่มทำงานที่รับจ้างภายในวันที่ ๒ เดือน กุมภาพันธ์ พ.ศ. ๒๕๖๕
และจะต้องทำงานให้แล้วเสร็จบริบูรณ์ภายในวันที่ ๒๒ เดือน เมษายน พ.ศ. ๒๕๖๕

ถ้าผู้รับจ้างมิได้ลงมือทำงานภายในกำหนดเวลา หรือไม่สามารทำงานให้แล้วเสร็จตามกำหนดเวลา หรือมีเหตุให้
เชื่อได้ว่าผู้รับจ้างไม่สามารถทำงานให้แล้วเสร็จภายในกำหนดเวลา หรือจะแล้วเสร็จล่าช้าเกินกว่ากำหนดเวลา
หรือผู้รับจ้างทำผิดสัญญาข้อใดข้อหนึ่ง หรือตกเป็นผู้ถูกพิทักษ์ทรัพย์เด็ดขาด หรือตกเป็นผู้ล้มละลาย หรือเพิกเฉย
ไม่ปฏิบัติตามคำสั่งของคณะกรรมการตรวจรับพัสดุหรือผู้ควบคุมงานหรือบริษัทที่ปรึกษา ซึ่งได้รับมอบอำนาจจาก
ผู้ว่าจ้าง ผู้ว่าจ้างมีสิทธิที่จะบอกเลิกสัญญานี้ได้ และมีสิทธิจ้างผู้รับจ้างรายใหม่ เข้าทำงานของผู้รับจ้างให้ลุล่วงไปด้วย

.....
ผู้ว่าจ้าง



การใช้สิทธิบอกเลิกสัญญานั้นไม่กระทบสิทธิของผู้ว่าจ้างที่จะเรียกร้องค่าเสียหายจากผู้รับจ้าง

การที่ผู้ว่าจ้างไม่ใช้สิทธิบอกเลิกสัญญาดังกล่าวข้างต้นไม่เป็นเหตุให้ผู้รับจ้างพ้นจาก

ความรับผิดชอบตามสัญญา

ข้อ ๘ ความรับผิดชอบในความชำรุดบกพร่องของงานจ้าง

เมื่องานแล้วเสร็จบริบูรณ์ และผู้ว่าจ้างได้รับมอบงานจากผู้รับจ้างหรือจากผู้รับจ้างรายใหม่ ในกรณีที่มีการบอกเลิกสัญญาตามข้อ ๗ หากมีเหตุชำรุดบกพร่องหรือเสียหายเกิดขึ้นจากการจ้างนี้ ภายในกำหนด ๒ (สอง) ปี นับถัดจากวันที่ได้รับมอบงานดังกล่าว ซึ่งความชำรุดบกพร่องหรือเสียหายนั้นเกิดจากความบกพร่องของผู้รับจ้างอันเกิดจากการใช้วัสดุที่ไม่ถูกต้องหรือทำไว้ไม่เรียบร้อย หรือทำไม่ถูกต้องตามมาตรฐานแห่งหลักวิชา ผู้รับจ้างจะต้องรีบทำการแก้ไข ให้เป็นที่เรียบร้อยโดยไม่ชักช้า โดยผู้ว่าจ้างไม่ต้องออกเงินใดๆ ในการนี้ทั้งสิ้น หากผู้รับจ้างไม่กระทำการดังกล่าวภายในกำหนด ๑๕ (สิบห้า) วัน นับถัดจากวันที่ได้รับแจ้งเป็นหนังสือจาก ผู้ว่าจ้างหรือไม่ทำการแก้ไขให้ถูกต้องเรียบร้อยภายในเวลาที่ผู้ว่าจ้างกำหนด ให้ผู้ว่าจ้างมีสิทธิที่จะทำการนั้นเองหรือจ้างผู้อื่นให้ทำงานนั้น โดยผู้รับจ้างต้องเป็นผู้ออกค่าใช้จ่ายเองทั้งสิ้น

ในกรณีเร่งด่วนจำเป็นต้องรีบแก้ไขเหตุชำรุดบกพร่องหรือเสียหายโดยเร็ว และไม่อาจรอให้ผู้รับจ้างแก้ไข ในระยะเวลาที่กำหนดไว้ตามวรรคหนึ่งได้ ผู้ว่าจ้างมีสิทธิเข้าจัดการแก้ไขเหตุชำรุดบกพร่องหรือเสียหายนั้นเอง หรือจ้างผู้อื่นให้ซ่อมแซมความชำรุดบกพร่องหรือเสียหาย โดยผู้รับจ้าง ต้องรับผิดชอบชำระค่าใช้จ่ายทั้งหมด

การที่ผู้ว่าจ้างทำการนั้นเอง หรือจ้างผู้อื่นให้ทำงานนั้นแทนผู้รับจ้าง ไม่ทำให้ผู้รับจ้าง หลุดพ้นจากความรับผิดชอบตามสัญญา หากผู้รับจ้างไม่ชดใช้ค่าใช้จ่ายหรือค่าเสียหายตามที่ผู้ว่าจ้างเรียกร้องผู้ว่าจ้างมีสิทธิบังคับจากหลักประกันการปฏิบัติตามสัญญาได้

ข้อ ๙ การจ้างช่วง

ผู้รับจ้างจะต้องไม่เอางานทั้งหมดหรือแต่บางส่วนแห่งสัญญานี้ไปจ้างช่วงอีกทอดหนึ่ง เว้นแต่การจ้างช่วงงานแต่บางส่วนที่ได้รับอนุญาตเป็นหนังสือจากผู้ว่าจ้างแล้ว การที่ผู้ว่าจ้างได้อนุญาตให้จ้างช่วงงานแต่บางส่วนดังกล่าวนี้ ไม่เป็นเหตุให้ผู้รับจ้างหลุดพ้นจาก ความรับผิดชอบหรือพันธะหน้าที่ตามสัญญานี้ และผู้รับจ้างจะยังคงต้องรับผิดชอบในความผิดและความประมาทเลินเล่อของผู้รับจ้างช่วง หรือของตัวแทนหรือลูกจ้างของผู้รับจ้างช่วงนั้นทุกประการ

กรณีผู้รับจ้างไปจ้างช่วงงานแต่บางส่วนโดยฝ่าฝืนความในวรรคหนึ่ง ผู้รับจ้างต้องชำระค่าปรับให้แก่ผู้ว่าจ้างเป็นจำนวนเงินในอัตราร้อยละ ๑๒ (สิบสอง) ของวงเงินของงานที่จ้างช่วงตามสัญญา ทั้งนี้ ไม่ตัดสิทธิผู้ว่าจ้างในการบอกเลิกสัญญา

ข้อ ๑๐ การควบคุมงานของผู้รับจ้าง

ผู้รับจ้างจะต้องควบคุมงานที่รับจ้างอย่างเอาใจใส่ ด้วยประสิทธิภาพและความชำนาญ และในระหว่างทำงานที่รับจ้างจะต้องจัดให้มีผู้แทนซึ่งทำงานเต็มเวลาเป็นผู้รับผิดชอบควบคุมงานของ ผู้รับจ้าง ผู้แทนดังกล่าวจะต้องได้รับมอบอำนาจจากผู้รับจ้าง คำสั่งหรือคำแนะนำต่างๆ ที่ผู้ว่าจ้าง คณะกรรมการตรวจรับพัสดุ ผู้ควบคุมงาน หรือบริษัทที่ปรึกษาที่ผู้ว่าจ้างแต่งตั้ง ได้แจ้งแก่ผู้แทนเช่นว่านั้น ให้ถือว่าเป็นคำสั่งหรือคำแนะนำที่ได้แจ้งแก่ผู้รับจ้าง การแต่งตั้งผู้แทนตามข้อนี้จะต้อง

.....

ผู้ว่าจ้าง

.....

ผู้รับจ้าง

ทำเป็นหนังสือและต้องได้รับความเห็นชอบเป็นหนังสือ จากผู้ว่าจ้าง การเปลี่ยนตัวหรือแต่งตั้งผู้แทนใหม่จะทำได้หากไม่ได้รับความเห็นชอบ เป็นหนังสือจากผู้ว่าจ้างก่อน

ผู้ว่าจ้างมีสิทธิที่จะขอให้เปลี่ยนตัวผู้แทนตามวรรคหนึ่ง โดยแจ้งเป็นหนังสือไปยังผู้รับจ้าง และผู้รับจ้างจะต้องทำการเปลี่ยนตัวผู้แทนนั้นโดยพลัน โดยไม่คิดค่าจ้างหรือราคาเพิ่มหรืออ้างเป็นเหตุเพื่อขยายอายุสัญญาอันเนื่องมาจากเหตุนี้

ข้อ ๑๑ ความรับผิดชอบของผู้รับจ้าง

ผู้รับจ้างจะต้องรับผิดชอบต่ออุบัติเหตุ ความเสียหาย หรือภัยอันตรายใดๆ อันเกิดจาก การปฏิบัติงานของผู้รับจ้าง และจะต้องรับผิดชอบต่อความเสียหายจากการกระทำของลูกจ้างหรือตัวแทน ของผู้รับจ้าง และจากการปฏิบัติงานของผู้รับจ้างช่วงด้วย (ถ้ามี)

ความเสียหายใดๆ อันเกิดแก่งานที่ผู้รับจ้างได้ทำขึ้น แม้จะเกิดขึ้นเพราะเหตุสุดวิสัย ก็ตาม ผู้รับจ้างจะต้องรับผิดชอบโดยซ่อมแซมให้คืนดีหรือ เปลี่ยนให้ใหม่โดยค่าใช้จ่ายของผู้รับจ้างเอง เว้นแต่ความเสียหายนั้นเกิดจากความผิดของผู้ว่าจ้าง ทั้งนี้ ความรับผิดชอบของผู้รับจ้างดังกล่าวในข้อนี้จะสิ้นสุดลงเมื่อผู้ว่าจ้างได้รับมอบงานครั้งสุดท้าย ซึ่งหลังจากนั้นผู้รับจ้างคงต้องรับผิดชอบในกรณีชำรุดบกพร่อง หรือความเสียหายดังกล่าวในข้อ ๘ เท่านั้น

ผู้รับจ้างจะต้องรับผิดชอบต่อบุคคลภายนอกในความเสียหายใดๆ อันเกิดจาก การปฏิบัติงานของผู้รับจ้าง หรือลูกจ้างหรือตัวแทนของผู้รับจ้าง รวมถึงผู้รับจ้างช่วง (ถ้ามี) ตามสัญญาี้ หากผู้ว่าจ้างถูกเรียกร้องหรือฟ้องร้องหรือต้องชดใช้ค่าเสียหายให้แก่บุคคลภายนอกไปแล้ว ผู้รับจ้างจะต้อง ดำเนินการใดๆ เพื่อให้มีการว่าต่างแก่ต่างให้แก่ผู้ว่าจ้างโดยค่าใช้จ่ายของผู้รับจ้างเอง รวมทั้งผู้รับจ้างจะต้องชดใช้ค่าเสียหายนั้นๆ ตลอดจนค่าใช้จ่ายใดๆ อันเกิดจากการถูกเรียกร้องหรือถูกฟ้องร้องให้แก่ผู้ว่าจ้างทันที

ข้อ ๑๒ การจ่ายเงินแก่ลูกจ้าง

ผู้รับจ้างจะต้องจ่ายเงินแก่ลูกจ้างที่ผู้รับจ้างได้จ้างมาในอัตราและตามกำหนดเวลา ที่ผู้รับจ้างได้ตกลงหรือทำสัญญาไว้ต่อลูกจ้างดังกล่าว

ถ้าผู้รับจ้างไม่จ่ายเงินค่าจ้างหรือค่าทดแทนอื่นใดแก่ลูกจ้างดังกล่าวในวรรคหนึ่ง ผู้ว่าจ้างมีสิทธิที่จะเอาเงินค่าจ้างที่จะต้องจ่ายแก่ผู้รับจ้างมาจ่ายให้แก่ลูกจ้างของผู้รับจ้างดังกล่าว และให้ถือว่าผู้ว่าจ้างได้จ่ายเงินจำนวนนั้นเป็นค่าจ้างให้แก่ผู้รับจ้างตามสัญญาแล้ว

ผู้รับจ้างจะต้องจัดให้มีประกันภัยสำหรับลูกจ้างทุกคนที่จ้างมาทำงาน โดยให้ครอบคลุมถึงความรับผิดชอบทั้งปวงของผู้รับจ้าง รวมทั้งผู้รับจ้างช่วง (ถ้ามี) ในกรณีความเสียหายที่คิดค่าสินไหมทดแทนได้ตามกฎหมาย ซึ่งเกิดจากอุบัติเหตุหรือภัยอันตรายใดๆ ต่อลูกจ้างหรือบุคคลอื่น ที่ผู้รับจ้างหรือผู้รับจ้างช่วงจ้างมาทำงาน ผู้รับจ้างจะต้องส่งมอบกรมธรรม์ประกันภัยดังกล่าว พร้อมทั้งหลักฐานการชำระเบี้ยประกันให้แก่ผู้ว่าจ้างเมื่อผู้ว่าจ้างเรียกร้อง

ข้อ ๑๓ การตรวจงานจ้าง

ถ้าผู้ว่าจ้างแต่งตั้งคณะกรรมการตรวจรับพัสดุ ผู้ควบคุมงาน หรือบริษัท ที่ปรึกษา เพื่อควบคุมการทำงานของผู้รับจ้าง คณะกรรมการตรวจ รับพัสดุ ผู้ควบคุมงาน หรือบริษัทที่ปรึกษานั้น มีอำนาจเข้าไปตรวจการงานในโรงงานและสถานที่ก่อสร้างได้ตลอดเวลา และผู้รับจ้างจะต้องอำนวยความสะดวกและให้ความช่วยเหลือในการนั้นตามสมควร

.....
ผู้ว่าจ้าง



การที่มีคณะกรรมการตรวจรับพัสดุ ผู้ควบคุมงาน หรือบริษัทที่ปรึกษานั้น หากทำให้ผู้รับจ้างพ้นความรับผิดชอบตามสัญญาข้อใดข้อหนึ่งไม่

ข้อ ๑๔ แบบรูปและรายการละเอียดคลาดเคลื่อน

ผู้รับจ้างรับรองว่าได้ตรวจสอบและทำความเข้าใจในแบบรูปและรายการละเอียดโดยถี่ถ้วนแล้ว หากปรากฏว่าแบบรูปและรายการละเอียดนั้นผิดพลาดหรือคลาดเคลื่อน ไปจากหลักการทางวิศวกรรมหรือทางเทคนิค ผู้รับจ้างตกลงที่จะปฏิบัติตามคำวินิจฉัยของผู้ว่าจ้าง คณะกรรมการตรวจรับพัสดุ ผู้ควบคุมงาน หรือบริษัทที่ปรึกษาที่ผู้ว่าจ้างแต่งตั้ง เพื่อให้ทำงานแล้วเสร็จบริบูรณ์ คำวินิจฉัยดังกล่าวให้ถือเป็นที่สุด โดยผู้รับจ้างจะคิดค่าจ้าง ค่าเสียหาย หรือค่าใช้จ่ายใดๆ เพิ่มขึ้น จากผู้ว่าจ้างหรือขอขยายอายุสัญญาไม่ได้

ข้อ ๑๕ การควบคุมงานโดยผู้ว่าจ้าง

ผู้รับจ้างตกลงว่าคณะกรรมการตรวจรับพัสดุ ผู้ควบคุมงาน หรือบริษัท ที่ปรึกษาที่ผู้ว่าจ้างแต่งตั้ง มีอำนาจที่จะตรวจสอบและควบคุมงานเพื่อให้เป็นไปตาม สัญญา และ มีอำนาจที่จะสั่งให้แก้ไขเปลี่ยนแปลงเพิ่มเติม หรือตัดทอนซึ่งงานตามสัญญา หากผู้รับจ้างขัดขืน ไม่ปฏิบัติตาม ผู้ว่าจ้าง คณะกรรมการตรวจรับพัสดุ ผู้ควบคุมงาน หรือบริษัทที่ปรึกษา มีอำนาจ ที่จะสั่งให้หยุดการนั้นชั่วคราวได้ ความล่าช้าในกรณีเช่นนี้ ผู้รับจ้างจะถือเป็นเหตุขอขยายระยะเวลา การปฏิบัติงานตามสัญญาหรือเรียกร้องค่าเสียหายใดๆ ไม่ได้ทั้งสิ้น

ข้อ ๑๖ งานพิเศษและการแก้ไขงาน

ผู้ว่าจ้างมีสิทธิที่จะสั่งเป็นหนังสือให้ผู้รับจ้างทำงานพิเศษซึ่งไม่ได้แสดงไว้หรือรวมอยู่ในเอกสารสัญญานี้ หากงานพิเศษนั้นๆ อยู่ในขอบข่ายทั่วไปแห่งวัตถุประสงค์ของสัญญา นอกจากนี้ ผู้ว่าจ้างยังมีสิทธิสั่งให้เปลี่ยนแปลงหรือแก้ไขแบบรูปและข้อกำหนดต่างๆ ในเอกสารสัญญาด้วย

อัตราค่าจ้างหรือราคาที่กำหนดใช้ในสัญญานี้ ให้กำหนดใช้สำหรับงานพิเศษ หรืองานที่เพิ่มเติมขึ้น หรือตัดทอนลงทั้งปวงตามคำสั่งของผู้ว่าจ้าง หากในสัญญาไม่ได้กำหนดไว้ถึงอัตราค่าจ้าง หรือราคาใดๆ ที่จะนำมาใช้สำหรับงานพิเศษหรืองานที่เพิ่มขึ้นหรือลดลงดังกล่าว ผู้ว่าจ้าง และผู้รับจ้างจะได้ตกลงกันที่จะกำหนดอัตราค่าจ้างหรือราคาที่เพิ่มขึ้นหรือลดลงรวมทั้งการขยายระยะเวลา (ถ้ามี) กันใหม่เพื่อความเหมาะสม ในกรณีที่ตกลงกันไม่ได้ ผู้ว่าจ้างจะกำหนดอัตราค่าจ้าง หรือราคาตามแต่ผู้ว่าจ้างจะเห็นว่าเหมาะสมและถูกต้อง ซึ่งผู้รับจ้างจะต้องปฏิบัติงานตามคำสั่งของผู้ว่าจ้างไปก่อนเพื่อมิให้เกิดความเสียหายแก่งานที่จ้าง

ข้อ ๑๗ ค่าปรับ

หากผู้รับจ้างไม่สามารถทำงานให้แล้วเสร็จภายในเวลาที่กำหนดไว้ ในสัญญาและผู้ว่าจ้างยังมีได้บอกเลิกสัญญา ผู้รับจ้างจะต้องชำระค่าปรับให้แก่ผู้ว่าจ้างเป็น จำนวนเงินวันละ ๒๙,๔๘๕.๐๐ บาท (สองหมื่นเก้าพันสี่ร้อยแปดสิบห้าบาทถ้วน) และจะต้องชำระค่าใช้จ่ายในการควบคุมงาน (ถ้ามี) ในเมื่อผู้ว่าจ้าง ต้องจ้างผู้ควบคุมงานอีกต่อหนึ่งเป็นจำนวนเงินวันละบาท (.....) นับถัดจากวันที่ครบกำหนดเวลาแล้วเสร็จของงานตามสัญญาหรือวันที่ผู้ว่าจ้างได้ขยายเวลาทำงานให้ จนถึงวันที่ทำงานแล้วเสร็จจริง นอกจากนี้ ผู้รับจ้าง

.....
ผู้ว่าจ้าง



ยอมให้ผู้ว่าจ้างเรียกค่าเสียหายอันเกิดขึ้นจากการที่ผู้รับจ้างทำงานล่าช้าเฉพาะส่วนที่เกินกว่าจำนวนค่าปรับและค่าใช้จ่ายดังกล่าวได้อีกด้วย

ในระหว่างที่ผู้ว่าจ้างยังมิได้บอกเลิกสัญญานั้น หากผู้ว่าจ้างเห็นว่าผู้รับจ้าง จะไม่สามารถปฏิบัติตามสัญญาต่อไปได้ ผู้ว่าจ้างจะใช้สิทธิบอกเลิกสัญญาและใช้สิทธิตามข้อ ๑๘ ก็ได้ และถ้าผู้ว่าจ้างได้แจ้งข้อเรียกร้องไปยังผู้รับจ้างเมื่อครบกำหนดเวลาแล้วเสร็จของงานขอให้ชำระค่าปรับแล้ว ผู้ว่าจ้างมีสิทธิที่จะปรับผู้รับจ้างจนถึงวันบอกเลิกสัญญาได้อีกด้วย

ข้อ ๑๘ สิทธิของผู้ว่าจ้างภายหลังบอกเลิกสัญญา

ในกรณีที่ผู้ว่าจ้างบอกเลิกสัญญา ผู้ว่าจ้างอาจทำงานนั้นเองหรือว่าจ้างผู้อื่นให้ทำงานนั้นต่อจนแล้วเสร็จก็ได้ ผู้ว่าจ้างหรือผู้รับจ้างทำงานนั้นต่อมีสิทธิใช้เครื่องใช้ในการก่อสร้าง สิ่งที่สร้างขึ้นชั่วคราวสำหรับงานก่อสร้าง และวัสดุต่างๆ ซึ่งเห็นว่าจะต้องสงวนเอาไว้เพื่อการปฏิบัติงานตามสัญญา ตามที่จะเห็นสมควร

ในกรณีดังกล่าว ผู้ว่าจ้างมีสิทธิริบหรือบังคับจากหลักประกันการปฏิบัติตามสัญญาทั้งหมด หรือบางส่วนตามแต่จะเห็นสมควร นอกจากนี้ ผู้รับจ้างจะต้องรับผิดชอบในค่าเสียหายซึ่งเป็นจำนวน เกินกว่าหลักประกันการปฏิบัติตามสัญญา รวมทั้งค่าใช้จ่ายที่เพิ่มขึ้น ในการทำงานนั้นต่อให้แล้วเสร็จตามสัญญา ตลอดจนค่าใช้จ่ายในการควบคุมงานเพิ่ม (ถ้ามี) ซึ่งผู้ว่าจ้างจะหัก เอาจากเงินประกันผลงานหรือจำนวนเงินใดๆ ที่จะจ่ายให้แก่ผู้รับจ้างก็ได้

ข้อ ๑๙. การบังคับค่าปรับ ค่าเสียหาย และค่าใช้จ่าย

ในกรณีที่ผู้รับจ้างไม่ปฏิบัติตามสัญญาข้อหนึ่งข้อใดด้วยเหตุใดๆ ก็ตาม จนเป็นเหตุให้เกิดค่าปรับ ค่าเสียหาย หรือค่าใช้จ่ายแก่ผู้ว่าจ้าง ผู้รับจ้างต้องชดใช้ค่าปรับ ค่าเสียหาย หรือค่าใช้จ่ายดังกล่าวให้แก่ผู้ว่าจ้างโดยสิ้นเชิงภายในกำหนด ๑๕ (สิบห้า) วัน นับถัดจากวันที่ได้รับแจ้งเป็นหนังสือจากผู้ว่าจ้าง หากผู้รับจ้างไม่ชดใช้ให้ถูกต้องครบถ้วนภายในระยะเวลาดังกล่าวให้ผู้ว่าจ้างมีสิทธิที่จะหักเอาจากจำนวนเงินค่าจ้างที่ต้องชำระ หรือจากเงินประกันผลงาน ของผู้รับจ้าง หรือบังคับจากหลักประกันการปฏิบัติตามสัญญาได้ทันที

หากค่าปรับ ค่าเสียหาย หรือค่าใช้จ่ายที่บังคับจากเงินค่าจ้างที่ต้องชำระ เงินประกันผลงาน หรือหลักประกันการปฏิบัติตามสัญญาแล้วยังไม่เพียงพอ ผู้รับจ้างยินยอมชำระส่วนที่เหลือ ที่ยังขาดอยู่จนครบถ้วนตามจำนวนค่าปรับ ค่าเสียหาย หรือค่าใช้จ่ายนั้น ภายในกำหนด ๗ (เจ็ด) วัน นับถัดจากวันที่ได้รับแจ้งเป็นหนังสือจากผู้ว่าจ้าง

หากมีเงินค่าจ้างตามสัญญาที่หักไว้จ่ายเป็นค่าปรับ ค่าเสียหาย หรือค่าใช้จ่ายแล้วยังเหลืออยู่อีกเท่าใด ผู้ว่าจ้างจะคืนให้แก่ผู้รับจ้างทั้งหมด

ข้อ ๒๐ การทำบริเวณก่อสร้างให้เรียบร้อย

ผู้รับจ้างจะต้องรักษาบริเวณสถานที่ปฏิบัติงานตามสัญญานี้ รวมทั้งโรงงานหรือ สิ่งอำนวยความสะดวกในการทำงานของผู้รับจ้าง ลูกจ้าง ตัวแทน หรือผู้รับจ้างช่วง (ถ้ามี) ให้สะอาด ปลอดภัย และมีประสิทธิภาพในการใช้งานตลอดระยะเวลาการจ้าง และเมื่อทำงานเสร็จสิ้นแล้วจะต้องขนย้ายบรรดาเครื่องใช้ในการทำงานจ้างรวมทั้งวัสดุ ขยะมูลฝอย และสิ่งก่อสร้างชั่วคราวต่างๆ (ถ้ามี) ทั้งจะต้องกลบเกลี่ยพื้นดินให้เรียบร้อยเพื่อให้บริเวณทั้งหมดอยู่ในสภาพที่สะอาดและใช้การได้ทันที

ข้อ ๒๑ การงดหรือลดค่าปรับ หรือการขยายเวลาปฏิบัติงานตามสัญญา

.....
ผู้ว่าจ้าง



ในกรณีที่มิเหตุเกิดจากความผิดหรือความบกพร่องของฝ่ายผู้ว่าจ้าง หรือเหตุสุดวิสัย หรือเกิดจาก พหุเหตุการณ์อันหนึ่งอันใดที่ผู้รับจ้างไม่ต้องรับผิดชอบตามกฎหมาย หรือเหตุอื่นตามที่กำหนด ในกฎกระทรวง ซึ่งออกตามความใน กฎหมายว่าด้วยการจัดซื้อจัดจ้างและการบริหารพัสดุภาครัฐ ทำให้ผู้รับจ้างไม่สามารถทำงานให้แล้วเสร็จตามเงื่อนไขและกำหนด เวลาแห่งสัญญานี้ได้ ผู้รับจ้างจะต้องแจ้งเหตุหรือเหตุการณ์ดังกล่าวพร้อมหลักฐานเป็นหนังสือให้ผู้ว่าจ้างทราบ เพื่อของดหรือ ลดค่าปรับ หรือขยายเวลาทำงานออกไปภายใน ๑๕ (สิบห้า) วันนับถัดจากวันที่เหตุอันนั้นสิ้นสุดลง หรือตามที่กำหนดในกฎ กระทรวงดังกล่าว แล้วแต่กรณี

ถ้าผู้รับจ้างไม่ปฏิบัติให้เป็นไปตามความในวรรคหนึ่ง ให้ถือว่าผู้รับจ้างได้สละสิทธิเรียกร้อง ในการที่จะขอ งดหรือลดค่าปรับ หรือขยายเวลาทำงานออกไปโดยไม่มีเงื่อนไขใดๆ ทั้งสิ้น เว้นแต่ กรณีเหตุเกิดจากความผิดหรือความบกพร่อง ของฝ่ายผู้ว่าจ้าง ซึ่งมีหลักฐานชัดเจน หรือผู้ว่าจ้างทราบดี อยู่แล้วตั้งแต่ต้น

การงดหรือลดค่าปรับ หรือขยายกำหนดเวลาทำงานตามวรรคหนึ่ง อยู่ในดุลพินิจของผู้ว่าจ้างที่จะ พิจารณาตามที่เห็นสมควร

ข้อ ๒๒. การใช้เรือไทย

ในการปฏิบัติตามสัญญาฯ หากผู้รับจ้างจะต้องส่งหรือนำของเข้ามาจากต่างประเทศรวมทั้งเครื่องมือ และอุปกรณ์ที่ต้องนำเข้ามาเพื่อปฏิบัติงานตามสัญญา ไม่ว่าผู้รับจ้างจะเป็นผู้นำของเข้ามาเองหรือนำเข้ามาโดยผ่านตัวแทนหรือ บุคคลอื่นใด ถ้าสิ่งของนั้นต้องนำเข้ามาโดยทางเรือในเส้นทางเดินเรือที่มีเรือไทยเดินอยู่และสามารถให้บริการรับขนได้ตามที่ รัฐมนตรีว่าการกระทรวงคมนาคมประกาศกำหนด ผู้รับจ้างต้องจัดการให้สิ่งของดังกล่าวบรรทุกโดยเรือไทยหรือเรือที่มีสิทธิเช่น เดียวกับเรือไทยจากต่างประเทศมายังประเทศไทยแล้วจะได้รับอนุญาตจากกรมเจ้าท่าก่อนบรรทุกของนั้นลงเรืออื่นที่มีใช้เรือ ไทยหรือเป็นของที่รัฐมนตรีว่าการกระทรวงคมนาคมประกาศยกเว้นให้บรรทุกโดยเรืออื่นได้ ทั้งนี้ ไม่ว่าการส่งหรือนำเข้าสิ่งของ ดังกล่าวจากต่างประเทศจะเป็นแบบใด

ในการส่งมอบงานตามสัญญาฯ ให้แก่ผู้ว่าจ้าง ถ้างานนั้นมีสิ่งของตามวรรคหนึ่ง ผู้รับจ้างจะต้องส่งมอบ ใบตราส่ง (Bill of lading) หรือสำเนาใบตราส่งสำหรับของนั้น ซึ่งแสดงว่าได้บรรทุกมาโดยเรือไทยหรือเรือที่มีสิทธิเช่นเดียวกับเรือ ไทยให้แก่ผู้ว่าจ้างพร้อมกับการส่งมอบงานด้วย

ในกรณีที่สิ่งของดังกล่าวไม่ได้บรรทุกจากต่างประเทศมายังประเทศไทยโดยเรือไทยหรือเรือที่มีสิทธิ เช่นเดียวกับเรือไทย ผู้รับจ้างต้องส่งมอบหลักฐานซึ่งแสดงว่าได้รับอนุญาตจากกรมเจ้าท่า ให้บรรทุกของโดยเรืออื่นได้หรือหลัก ฐานซึ่งแสดงว่าได้ชำระค่าธรรมเนียมพิเศษ เนื่องจากการไม่บรรทุกของโดยเรือไทยตามกฎหมาย ว่าด้วยการส่งเสริมการพาณิชย์ นาวิแล้วอย่างใดอย่างหนึ่งแก่ผู้ว่าจ้างด้วย

ในกรณีที่ผู้รับจ้างไม่ส่งมอบหลักฐานอย่างใดอย่างหนึ่งดังกล่าวในวรรคสองและวรรคสามให้แก่ ผู้ว่าจ้างแต่จะขอส่งมอบงานดังกล่าวให้ผู้ว่าจ้างก่อนโดยยังไม่รับชำระเงินค่าจ้าง ผู้ว่าจ้างมีสิทธิรับงานดังกล่าวไว้ก่อน และ ชำระเงินค่าจ้างเมื่อผู้รับจ้างได้ปฏิบัติถูกต้องครบถ้วนดังกล่าวแล้วได้

ข้อ ๒๓. มาตรฐานฝีมือช่าง

ผู้รับจ้างตกลงเป็นเงื่อนไขสำคัญว่า ผู้รับจ้างจะต้องมีและใช้ผู้ผ่านการทดสอบมาตรฐานฝีมือช่าง จากคณะกรรมการกำหนดมาตรฐานและทดสอบฝีมือแรงงาน หรือสถาบันของช่างราชภัฏร้อย หรือสถาบันเอกชนที่ทางราชการ

.....
ผู้ว่าจ้าง

.....
ผู้รับจ้าง



รับรอง หรือผู้มีวุฒิบัตรระดับ ปวช. ปวส. และปวท. หรือเทียบเท่าจากสถาบันการศึกษาที่ ก.พ. รับรองให้เข้ารับราชการได้ ในอัตราไม่ต่ำกว่าร้อยละ ๑๐ (สิบ) ของแต่ละสาขาช่าง แต่จะต้องมีช่างจำนวนอย่างน้อย ๑ (หนึ่ง) คน ในแต่ละสาขาช่างดังต่อไปนี้

๒๓.๑ ช่างก่อสร้าง

๒๓.๒ ช่างโยธา

ผู้รับจ้างจะต้องจัดทำบัญชีแสดงจำนวนช่างทั้งหมดโดยจำแนกตามแต่ละสาขาช่างและ ระดับช่าง พร้อมกับระบุรายชื่อช่างผู้ผ่านการทดสอบมาตรฐานฝีมือช่างหรือผู้มีวุฒิปัตรดังกล่าวในวรรคหนึ่งนำมาแสดงพร้อมหลักฐานต่างๆ ต่อคณะกรรมการตรวจรับพัสดุหรือผู้ควบคุมงาน ก่อนเริ่มลงมือทำงาน และพร้อมที่จะให้ผู้ว่าจ้างหรือเจ้าหน้าที่ของผู้ว่าจ้างตรวจสอบได้ตลอด เวลาการทำงานตามสัญญาของผู้รับจ้าง

ข้อ ๒๔. การปรับราคาค่าจ้าง

ผู้ว่าจ้างและผู้รับจ้าง ตกลงกันให้ใช้สัญญาปรับราคาได้ สำหรับราคางานก่อสร้างตามสัญญาโดยการนำสูตร Escalation Factor (K) มาใช้คำนวณราคาค่างานที่เปลี่ยนแปลงไป โดยวิธีการต่อไปนี้ ตามเงื่อนไข หลักเกณฑ์ สูตร และวิธีคำนวณที่ใช้กับสัญญาแบบปรับราคาได้ตามมติคณะรัฐมนตรีเมื่อวันที่ ๒๒ สิงหาคม ๒๕๓๒ เรื่องการพิจารณาช่วยเหลือผู้ประกอบการอาชีพงานก่อสร้าง ตามหนังสือสำนักเลขาธิการคณะรัฐมนตรี ที่ นร ๐๒๐๓/ว ๑๐๙ ลงวันที่ ๒๔ สิงหาคม ๒๕๓๒

สูตรการปรับราคา (สูตรค่า K) จะต้องคงที่ที่ระดับที่กำหนดไว้ในวันแล้วเสร็จตามที่กำหนดไว้ในสัญญา หรือภายในระยะเวลาที่ ผู้ว่าจ้าง ได้ขยายออกไป โดยจะใช้สูตรของทางราชการที่ได้ระบุตามภาคผนวก ๖

สัญญานี้ทำขึ้นเป็นสองฉบับ มีข้อความถูกต้องตรงกัน คู่สัญญาได้อ่านและเข้าใจข้อความ โดยละเอียดตลอดแล้ว จึงได้ลงลายมือชื่อ พร้อมทั้งประทับตรา (ถ้ามี) ไว้เป็นสำคัญต่อหน้าพยาน และคู่สัญญาต่างยึดถือไว้ฝ่ายละหนึ่งฉบับ

(ลงชื่อ).....ผู้ว่าจ้าง

(นายบัณฑิต รัตนาชาติ)

(ลงชื่อ).....ผู้รับจ้าง

(นางสาวพญา อังระวาทย์)

(ลงชื่อ).....พยาน

(นางสาวปรานอม แต่งสุวรรณ)

(ลงชื่อ).....พยาน

(นางสาวณัฐชา เกตุสด)

เลขที่โครงการ ๖๔๑๑๗๔๑๙๒๕๔

เลขคุมสัญญา ๖๕๐๑๒๒๐๑๕๒๙๑

ใบแจ้งปริมาณงานและราคา

ตามสัญญาเลขที่ อต.2/ม.2/18/2565 ลงวันที่ 1 กุมภาพันธ์ 2565

งานจ้างเหมาทำการซ่อมทางผิวแอสฟัลต์ ทางหลวงหมายเลข 1339 ตอนควบคุม 0101 ตอน ห้วยมุ่น - น้ำปาด ตอน 1 ระหว่าง กม.0+000 - กม.3+585 ปริมาณงาน 21,980 ตร.ม. โดยมีรายละเอียดดังนี้

ลำดับ ที่	รายการและราคาต่อหน่วยเป็นตัวเลข	จำนวน (ESTIMATED)	หน่วย นับ	ราคาต่อหน่วย เป็นตัวเลข (บาท)	ราคารวม (บาท)
1	งาน SCARIFICATION & RECONSTRUCTION OF EXISTING BASE 10 CM. THICK	21,980.00	ตร.ม.	18.46	405,750.80
2	งาน CRUSHED ROCK SOIL AGGREGATE TYPE BASE	2,233.00	ลบ.ม.	1,124.39	2,510,762.87
3	งาน PRIME COAT	21,980.00	ตร.ม.	41.34	908,653.20
4	งาน ASPHALT CONCRETE WEARING COURSE 5 CM. THICK (ON PRIME COAT)	21,980.00	ตร.ม.	334.91	7,361,321.80
5	งาน THERMOPLASTIC PAINT (YELLOW & WHITE)	1,520.00	ตร.ม.	395.18	600,673.60
6	งาน TRAFFIC MANAGEMENT DURING CONSTRUCTION	L.S.			6,837.73
รวมเป็นเงินทั้งสิ้น					11,794,000.00

(สิบเอ็ดล้านเจ็ดแสนเก้าหมื่นสี่พันบาทถ้วน)

W/
.....
ผู้ว่าจ้าง



รายละเอียดต่อท้ายสัญญา เลขที่ อต.๒/ม.๒/๑๘/๒๕๖๕ ลงวันที่ ๑ กุมภาพันธ์ ๒๕๖๕
งานจ้างเหมาทำการซ่อมทางผิวแอสฟัลต์

รายละเอียดต่อสัญญา ฉบับนี้ถือเป็นส่วนหนึ่งของสัญญา เลขที่ อต.๒/ม.๒/๑๘/๒๕๖๕ ลงวันที่ ๑ กุมภาพันธ์ ๒๕๖๕ โดยผู้รับจ้างจะต้องดำเนินการตามเงื่อนไขและข้อกำหนดดังต่อไปนี้

- | | |
|---|--|
| ๑. งานขุดหรือพื้นทางและไหล่ทางทั้งสองข้าง | ให้เป็นไปตามมาตรฐานที่กรมทางหลวงกำหนด |
| ๒. พื้นทางหินคลุก | ให้เป็นไปตามมาตรฐานที่ ทล.-ม.๒๐๑/๒๕๔๔ |
| ๓. งาน Prime Coat | ให้เป็นไปตามมาตรฐานที่ ทล.-ม.๔๐๒/๒๕๕๗ |
| ๔. งาน Asphalt Concrete | ให้เป็นไปตามมาตรฐานที่ ทล.-ม.๔๐๘/๒๕๓๒ |
| ๕. งานตีเส้นบนทางหลวง | ให้เป็นไปตามรายการละเอียดและข้อกำหนดการจัดทำเครื่องหมายจราจรบนผิวทาง |

๖. เงื่อนไขหลักเกณฑ์ประเภทก่อสร้างสูตร และวิธีการคำนวณที่ใช้กับสัญญาแบบปรับราคาได้นี้ ให้เป็นไปตามรายละเอียดเอกสารแนบท้ายสัญญา

๗. วิธีการดำเนินงาน เพื่อให้ผู้ว่าจ้างได้มีเวลาจัดเจ้าหน้าที่ที่จะควบคุมงาน และเตรียมการควบคุมตลอดจนการดำเนินการต่าง ๆ ให้สอดคล้องและไม่เป็นอุปสรรคต่อการดำเนินงานของผู้รับจ้าง ให้ผู้รับจ้างเสนอแผนระยะเวลาที่จะดำเนินงาน (Time Schedule) ในสายทางต่าง ๆ ให้ผู้ว่าจ้าง ทราบและให้ความเห็นชอบก่อนการดำเนินการไม่น้อยกว่า ๗ วัน

๘. การควบคุมการจราจร

๘.๑ เนื่องจากงานตามสัญญานี้ จะต้องดำเนินการในสายทางที่เปิดการจราจรอยู่แล้ว ฉะนั้นเพื่อมิให้การจราจรหยุดชะงัก ผู้รับจ้างจะต้องดำเนินการครั้งละครึ่งหนึ่งของความกว้างของผิวทาง เว้นอีกครึ่งหนึ่งไว้เพื่อการจราจร และภายหลังจากที่ได้เปิดให้การจราจรผ่านบนครั้งที่ดำเนินการเสร็จได้เป็นปกติแล้ว จึงดำเนินการอีกครั้งหนึ่งที่ยังไม่ได้ทำต่อไป เว้นไว้แต่ผู้ว่าจ้างหรือผู้ที่ว่าจ้างมอบหมายจะสั่งเป็นอย่างอื่น

๘.๒ ในช่วงระยะตั้งแต่ผู้รับจ้างปิดการจราจรเพื่อดำเนินงานตามประกาศ ณ ช่วงใดตลอดไปจนถึงระยะเวลาที่ช่างควบคุมงานได้อนุมัติให้เปิดการจราจรให้เดินได้ในอัตราความเร็วปกติ เป็นหน้าที่ของผู้รับจ้างที่จะต้องทำ ปัก จัด วางป้ายเครื่องหมายจราจร ตลอดจนจัดให้มีคนให้สัญญาณการจราจร และโคมไฟแสดงสัญญาณจราจรในเวลากลางคืน ตามมาตรฐานของกรมทางหลวง โดยได้รับความเห็นชอบจากช่างควบคุมงาน เพื่อให้การจราจรผ่านไปมาได้โดยสะดวกและปลอดภัย ผู้รับจ้างจะต้องเป็นผู้รับผิดชอบในความเสียหายใด ๆ อันเกิดจากการไม่ปฏิบัติให้ถูกต้องตามเงื่อนไขในข้อนี้

๙. รายละเอียดเพิ่มเติม

๙.๑ เนื่องจากผิวทางตามระยะกิโลเมตรที่แสดงในบัญชีสายทาง และระยะทาง แนบสัญญา อาจจะมีบางส่วนที่ยังมีลักษณะยังไม่ต้องการก่อสร้างหรือมีบางส่วนที่มีความจำเป็นเร่งด่วนเกิดขึ้นต้องทำการก่อสร้าง ช่างควบคุมงานอาจสั่งเป็นลายลักษณ์อักษร ให้งดเว้นดำเนินการส่วนที่ไม่จำเป็น และให้ดำเนินการในส่วนที่จำเป็น โดยที่เมื่อรวมปริมาณงานทั้งหมดแล้ว ไม่เกินปริมาณงานที่ระบุในสัญญาได้ ผู้รับจ้างจะต้องดำเนินการตามคำสั่งของช่างควบคุมงาน โดยผู้รับจ้าง จะยกเอาการงดเว้นดำเนินการบางตอนและสั่งให้ดำเนินการบางตอนภายในจำนวนปริมาณงานดังกล่าวข้างต้นขึ้นมาเป็นข้อเรียกร้องให้กรมทางหลวงชดใช้ค่าเสียหายอย่างใดแก่ผู้รับจ้างมิได้

ทั้งนี้ การเปลี่ยนแปลงช่วงที่จะทำการก่อสร้างตามวรรคแรกจะกระทำได้ไม่เกินด้านละ ๕ กิโลเมตร จากช่วงที่ระบุไว้ในสัญญา เพื่อให้ได้ปริมาณงานที่กำหนดไว้ในสัญญา

.....
ผู้ว่าจ้าง

.....
ผู้รับจ้าง

/ ๙.๒ ผู้รับจ้าง....

๙.๒ ผู้รับจ้างยินยอมให้ช่างควบคุมงานเข้าตรวจตราดูแลการทำงานให้เป็นไปตามวัตถุประสงค์แห่งสัญญา และถ้าช่างควบคุมงานได้สั่งการให้ผู้รับจ้าง ปฏิบัติเกี่ยวกับการทำงานตามสัญญา เพื่อประโยชน์แก่ราชการของผู้ว่าจ้างแล้ว ผู้รับจ้างยินยอมที่จะปฏิบัติตามคำสั่งของผู้ควบคุมงานทุกประการ ถ้าผู้รับจ้างละเลยไม่ปฏิบัติตาม ผู้รับจ้างยอมให้ผู้ว่าจ้างบอกเลิกสัญญาและเรียกค่าเสียหายจากผู้รับจ้างได้

๙.๓ ถ้าการทำงานของผู้รับจ้างตามสัญญาเป็นเหตุให้บุคคลภายนอกได้รับความเสียหายด้วยเหตุละเมิดหรือเหตุใดก็ตาม และกรมทางหลวงต้องเสียค่าสินไหมทดแทน และค่าใช้จ่ายอื่น ๆ ไปเพื่อความรับผิดชอบของผู้รับจ้างดังกล่าวนี้เป็นจำนวนเงินเท่าใดก็ดี ผู้รับจ้างยอมชดใช้แทนกรมทางหลวงทั้งสิ้น

๑๐. ข้อกำหนดงานสีเทอร์โมพลาสติก

- ก่อนดำเนินการตีเส้นจราจร ผู้รับจ้างจะต้องทำการกองสต็อกสีที่จะใช้ตีเส้นจราจร ณ หมวดทางหลวงใกล้เคียงโครงการ และผู้ควบคุมงานหรือ เจ้าหน้าที่ควบคุมคุณภาพวัสดุจะสุ่มเก็บตัวอย่างสีส่งทดสอบที่ส่วนตรวจสอบและวิเคราะห์ทางวิศวกรรม สำนักงานทางหลวงที่ ๕ (พิษณุโลก)

- เมื่อผลการทดสอบผ่านแล้ว ผู้ควบคุมงานจะลงชื่อกำกับถุงสีทั้งหมด และอนุญาตให้ผู้รับจ้างนำสีจากกองสต็อกไปใช้ตีเส้นจราจรได้ แล้วจะต้องนำถุงสีที่ใช้แล้ว กลับมาเก็บที่กองสต็อกดั้งเดิม

- หากผลการทดสอบไม่ผ่านข้อกำหนด หรือสีมีปริมาณลูกแก้วต่ำกว่าที่กำหนด จะไม่อนุญาตให้นำสีจากกองสต็อกทั้งหมดมาใช้ตีสีเส้นจราจร และผู้รับจ้างจะต้องนำสีมากองสต็อกใหม่ และทำการเก็บตัวอย่างและส่งทดสอบใหม่ ทั้งนี้ค่าใช้จ่ายดังกล่าว ผู้รับจ้างต้องเป็นผู้รับผิดชอบเองทั้งสิ้น

- การทดสอบสีเทอร์โมพลาสติกจะทำการทดสอบหาปริมาณลูกแก้วที่ผสมในเนื้อสี ตามมาตรฐาน มอก.๕๔๒-๒๕๔๙ วัสดุเทอร์โมพลาสติกสะท้อนแสง สำหรับทำเครื่องหมายบนผิวทาง และตามข้อกำหนดวัสดุงานทาง ทล.-ก.๖๐๔/๒๕๒๕ วัสดุเทอร์โมพลาสติกสำหรับทำเครื่องหมายบนผิวทาง

- สีเทอร์โมพลาสติก จะต้องมีความเป็นสีเหลือง ตามแถบสีมาตรฐาน ๑๓๕๓๘ ตาม FED-STD ๕๙๕B

.....
ผู้ว่าจ้าง



กิจกรรมบำรุงรักษาทางหลวง ประจำปี 2565
รหัสงาน 23200 งานซ่อมทางผิวแอสฟัลต์

ทางหลวงหมายเลข 1339 ตอนควบคุม 0101 ตอน หัวมุ่น - น้ำปาด ตอน 1
กม.0+000.000 - กม.3+585.000
ระยะทาง 3.585 กม.

สำนักงานทางหลวงที่ 5 (พิษณุโลก)		
แขวงทางหลวง	รหัสควบคุม	แผนที่
จุดตัดที่ 2	0101	A
TITLE SHEET & R.O.W. ทางหลวงหมายเลข 1339 ตอนควบคุม 0101 ตอน หัวมุ่น - น้ำปาด ตอน 1 กม.0+000.000-กม.3+585.000		

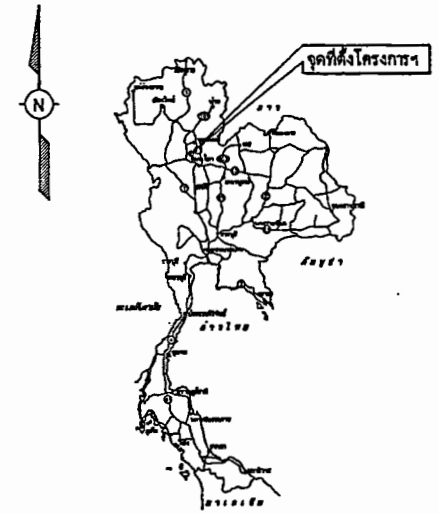
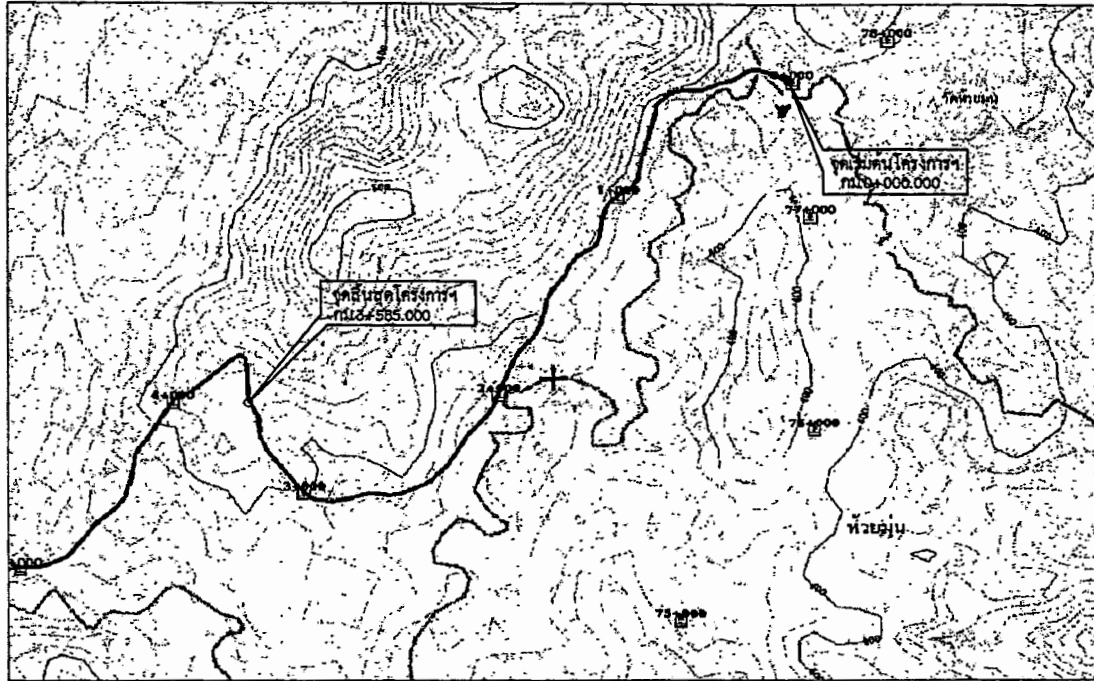

NOT TO SCALE

รายการแก้ไขครั้งที่ 1.

ตามหนังสือ คณะกรรมการวินิจฉัยปัญหาการใช้อำนาจและการบริหารพัสดุภาครัฐ กรมบัญชีกลาง
ด่วนที่สุด ที่ กค (กวก)0405.2/2845 ลงวันที่ 31 สิงหาคม 2564 โดยยกเลิกข้อความในข้อ 15.
ของข้อกำหนดทั่วไป หน้า 81 และให้ใช้ข้อความต่อไปนี้แทน

15. ผู้รับจ้างต้องใช้พัสดุประเภทวัสดุหรือตุ๊กตาคementที่ใช้ในงานก่อสร้างเป็นวัสดุที่ผลิตภายในประเทศ
โดยต้องไม่ต่ำกว่า ร้อยละ 60 ของมูลค่าวัสดุที่ใช้ในการก่อสร้างทั้งหมดของสัญญา และผู้รับจ้าง
ต้องชี้แจงที่มาของวัสดุในประเทศไม่น้อยกว่าร้อยละ 60 ของปริมาณเหล็กที่ต้องใช้ทั้งหมดตามสัญญา

แก้ไข ม วิศวกรโยธา 21/02/64
ตรวจ ว ฐ.ทล.5 21/02/64
เห็นชอบ [Signature] ฐ.ทล.5.2 21/02/64
อนุญาต พ.ดิออน ผ.ศ.ทล.5 21/02/64

ผู้ว่าจ้าง
ผู้รับจ้าง



บัญชีเขตทาง

กม - กม	เขตทางเดิม (เมตร)		เขตทางฝั่งประสงค์ (เมตร)		หมายเหตุ
	ซ้ายทาง	ขวาทาง	ซ้ายทาง	ขวาทาง	
กม.0+000.000 - กม.3+585.000	15.00	15.00	-	-	

กรมทางหลวง		
เขียน ทรัพย์สิน	ทวน	
ออกแบบ <u>ม</u> <u>ว</u>	ตรวจ <u>ว</u>	ฐ.ทล.5
เห็นชอบ		1 ก.ย/64
อนุญาต	<u>พ.ดิออน</u>	1 ก.ย/64

ข้อกำหนดทั่วไป

1. รายละเอียดครุฑติดโครงสร้างทงมี สามารถแก้ไขในด้านเรขาคณิตและโครงสร้างได้ตามความเหมาะสมกับสภาพของทางที่จะดำเนินการ ทั้งนี้จะต้องได้รับความเห็นชอบของผู้ชำนาญการสำนักงานทางหลวงที่ 5
2. แนวทางที่แสดงไว้ในแบบ PLAN & PROFILE ให้ผู้ควบคุมงานพิจารณาแก้ไขได้ ทั้งนี้เพื่อให้มีความเหมาะสมในสนาม
3. ให้ผู้รับจ้างทำการติดตั้งป้ายควบคุมจราจร และจัดขั้วเครื่องหมายควบคุมการจราจร ในระหว่างการก่อสร้างควบคุมมือเครื่องหมายควบคุมการจราจรในงานก่อสร้าง งานบูรณะ และงานบำรุงรักษาทางหลวงของกรมทางหลวง คู่มือเล่มที่ 3 ฉบับปี พ.ศ.2561
4. รถขนส่งวัสดุต้องปฏิบัติตามกฎจราจรและกฎหมายทางหลวง
5. ระดับก่อสร้าง (PROFILE GRADE) บริเวณจุดเริ่มต้นและจุดสิ้นสุดโครงการ รวมถึงปริมาณคอสะพานหรือท่อเหลี่ยม หากไม่เกิดในรูปทั่วไปให้ดำเนินการตามแบบมาตรฐานกรมทางหลวง DWG. NO. 00 - 607
6. กรณีต้องปูผิว A.C. บนพื้นสะพานให้พิจารณาดำเนินการดังนี้
 - 7.1) กรณีพื้นสะพานเดิมปูกับคิ้วผิว A.C. อยู่แล้ว ให้ทุบผิวผิว A.C. เดิมออก แล้วทำการฉาบน้ำยาเคลือบ TACK COAT ตามมาตรฐานที่ ทล-ม.403/2531 ก่อนปูผิวจราจรด้วย A.C. WEARING COURSE หนา 0.05 ม.
 - 7.2) กรณีพื้นสะพานเดิมไม่มีการปูกับคิ้วผิว A.C. ให้ทำการฉาบน้ำยาเคลือบ TACK COAT แล้วดำเนินการดังนี้ข้อ 7.1
7. กรณีไม่จำเป็นต้องปูผิว A.C. บนพื้นสะพานให้พิจารณาดำเนินการดังนี้
 - 8.1) ให้เว้นการดำเนินการ PAVEMENT RECYCLING ในระยะไม่น้อยกว่า 2.00 ม. จากคอสะพาน หรือจาก BRIDGE APPROACH SLAB แล้วทำการฉาบน้ำยาเคลือบ TACK COAT ก่อนปูผิวด้วย A.C. WEARING COURSE เพื่อปรับระดับผิวเข้าหาสะพาน ทั้งนี้ หากมีจุดอ่อนตัว (SOFT SPOT) ในบริเวณดังกล่าว ต้องทำการแก้ไขให้เรียบหรือก่อนเริ่มทำการใด ๆ
 - 8.2) หากไม่มีรายการ PAVEMENT RECYCLING ให้ทำการปรับระดับผิวจราจรเข้าหาคอสะพาน ในระยะไม่น้อยกว่า 2.00 ม.
8. ในกรณีที่มีความจำเป็นต้องเป็นระยะ TRANSITION ที่จุดเริ่มต้นการก่อสร้าง, จุดสิ้นสุดการก่อสร้าง, บริเวณแยก, ทางเชื่อม, การก่อสร้างเพื่อสาธารณประโยชน์ เช่น BUS STOP เป็นต้น สามารถก่อสร้างโดยได้รับความเห็นชอบ ความเห็นชอบจากผู้ควบคุมงาน
9. ให้ผู้ควบคุมงานพิจารณาทำก่อสร้างทาง เข้า - ออก ซึ่งเป็นทางสาธารณะได้ และในกรณีที่เป็นทาง เข้า - ออก เดิมซึ่งได้รับการอนุมัติให้เชื่อมต่อกับทางหลวง ให้ผู้ควบคุมงานพิจารณา ให้เชื่อมต่อกับทางหลวงได้
10. กรณีมีการจัดทำเครื่องหมายจราจรบนผิวทาง อ้างอิงตามคู่มือเครื่องหมายจราจรภาค 2 เครื่องหมายจราจร (MARKING) ฉบับปี พ.ศ. 2533



ผู้ว่าจ้าง
16/05/64
ผู้รับจ้าง
10

สำนักงานทางหลวงที่ 5 (พิษณุโลก)		
แขวงทางหลวง	รหัสควบคุม	แผนที่
จุดเริ่มต้นที่ 2	0101	B1
ข้อกำหนดทั่วไป ทางหลวงหมายเลข 1339 ตอนควบคุม 0101 ตอน หัวนุ่น - น้ำปาด ตอน 1 กม.0+000.000 - กม.3+585.000		

11. ข้อกำหนดงานซีเทอรืโมพลาสติก
 - ก่อนดำเนินการติดตั้งจราจร ผู้รับจ้างจะต้องทำการก่อสร้างคอกซีเทอริโมพลาสติกที่หน้าผิวจราจร ๗ ทิศทางหลวง โคมิดังโครงการ และผู้ควบคุมงานหรือ เจ้าหน้าที่ควบคุมคุณภาพวัสดุจะดูมกับผิวข้างนี้ ซึ่งทดสอบที่ ส่วนตรวจสอบและวิเคราะห์ทางวิศวกรรม สำนักงานหลวงที่ ๕ (พิษณุโลก)
 - เมื่อผลการทดสอบผ่านแล้ว ผู้ควบคุมงานจะลงชื่อกำกับลงซีเทอริโมพลาสติกให้ผู้รับจ้างนำสีจาก กองสต็อกไปโรยสีบนจราจรได้ แล้วจะต้องนำถุงซีเทอริโมพลาสติกที่เก็บมาเก็บที่กองสต็อกเดิม
 - หากผลการทดสอบไม่ผ่านข้อกำหนด หรือมีปริมาณลูกแก้วต่ำกว่าที่กำหนด จะไม่อนุญาตให้นำสีจาก กองสต็อกทั้งหมดมาใช้สีบนจราจร และผู้รับจ้างจะต้องนำสีมาจกสต็อกใหม่ และทำการเก็บที่ผิวข้าง
 - การทดสอบซีเทอริโมพลาสติกจะทำการทดสอบหาปริมาณลูกแก้วที่ผสมในเนื้อสี ตามมาตรฐาน มอก 452 - 2549 วัสดุซีเทอริโมพลาสติกสะท้อนแสง สำหรับทำเครื่องหมายบนผิวทาง และตาม ข้อกำหนดวัสดุงานทาง ทล - ก.604/2525 วัสดุซีเทอริโมพลาสติกสำหรับทำเครื่องหมายบนผิวทาง
 - ซีเทอริโมพลาสติก จะต้องมีความเป็นสีเหลือง ตามแบบสีมาตรฐาน 13538 ตาม FED-STD 595 B
12. งาน THERMOPLASTIC PAINT หากเป็นการตีเส้นจราจรบนพื้นทางเดิม ผู้รับจ้างต้องทำการกระเทาะเส้นและ เครื่องหมายจราจรเดิมออกให้เรียบร้อย ก่อนดำเนินการจัดทำเครื่องหมายจราจรบนผิวทางตามข้อกำหนด และมาตรฐานของกรมทางหลวงต่อไป
13. บริเวณโค้งที่มีหลักนำโค้งและ GUARD RAIL ผู้ชำนาญการแขวงทางหลวงจะเป็นผู้กำหนดให้ถอนออกและ ผู้รับจ้างจะต้องทำป้ายซีเทอริโมพลาสติกพร้อมทั้งส่งมอบวัสดุซีเทอริโมพลาสติกที่ถอดออกทิ้งลงในสภาพที่เรียบร้อย
14. FOR SPECIFICATION OF CONCRETE COMPRESSIVE STRENGTH, TEST RESULTS OF STANDARD CONCRETE 15x15x15 CENTIMETER CURB AGED AT 28 DAYS ARE USED AS CRITERION, IN CASE THE COMPRESSIVE STRENGTHS OBTAINED FROM THE TESTING AT AGED EARLIER THAN 28 DAYS ARE NOT LESS THAN THE COMPRESSIVE STRENGTH AS SPECIFIED, THE CONCRETE SHALL BE AS HAVING SPECIFIED COMPRESSIVE STRENGTH AT AGED OF 28 DAYS
15. ผู้รับจ้างต้องโรยสีอุดรูบนผิวหรือรูผิวที่ชำรุดในสนามก่อสร้างเป็นพื้นที่สีที่ผลิตภายในประเทศ โดยต้องไม่น้อยกว่าร้อยละ 60 ของมูลค่าสีที่จะใช้ในสนามก่อสร้างทั้งหมดตามสัญญา และผู้รับจ้างต้องโรยสีที่ผลิตภายในประเทศไม่น้อยกว่าร้อยละ 90 ของปริมาณงานเหล็กที่โรยทั้งหมดตามสัญญา โดยต้องจัดทำแผนการโรยสีที่ผลิตในประเทศ และแผนการโรยสีที่ ผลิตภายในประเทศ เสนอผู้ว่าจ้างภายใน 30 วัน นับถัดจากวันลงนามในสัญญา ตามแบบเอกสารที่กำหนด

REMARKS
 ข้อกำหนดทั่วไป
 VOID

กรมทางหลวง		
เขียน ทรัพย์สิน	ทาน	UB
ออกแบบ 110-01	ตรวจ 01	วัน ทล.5
เห็นชอบ		1 ก.ย./64
อนุญาต	11.00000	1 ก.ย./64
	หน้า ทล.5	

สำนักงานทางหลวงที่ 5 (ทพญล)

แผนกช่าง
ชุดที่ 2

INDEX OF DRAWINGS
ทางหลวงหมายเลข 1339 ตอนทวิคูณ 0101
ตอน ทวิคูณ - บ้านท่า ตอน 1
พ.0+000.000-ท.3+565.000

PART 1 LIST OF DRAWINGS FOR ROADWORK 2019 REVISION

SHEET NO.	TITLE	DRAWING NO.
47	ALUMINUM MARKER	DS - 707
48	CONCRETE CURB & CHISEL AND OUTLET	DS - 708
49	CONCRETE CURB & CHISEL AND OUTLET	DS - 708
50	CONCRETE	DS - 710
SECTION 2) TRAFFIC SIGN, MARKING AND SAFETY DEVICES		
51	TRAFFIC SIGN, MARKING AND SAFETY DEVICES	DS - 104
52	TRAFFIC SIGN, MARKING AND SAFETY DEVICES	DS - 102
53	TRAFFIC SIGN, MARKING AND SAFETY DEVICES	DS - 103
54	TRAFFIC SIGN, MARKING AND SAFETY DEVICES	DS - 104
55	TRAFFIC SIGN, MARKING AND SAFETY DEVICES	DS - 201
56	TRAFFIC SIGN, MARKING AND SAFETY DEVICES	DS - 202
57	TRAFFIC SIGN, MARKING AND SAFETY DEVICES	DS - 203
58	TRAFFIC SIGN, MARKING AND SAFETY DEVICES	DS - 301
59	TRAFFIC SIGN, MARKING AND SAFETY DEVICES	DS - 302
60	TRAFFIC SIGN, MARKING AND SAFETY DEVICES	DS - 303
61	TRAFFIC SIGN, MARKING AND SAFETY DEVICES	DS - 304
62	TRAFFIC SIGN, MARKING AND SAFETY DEVICES	DS - 305
63	TRAFFIC SIGN, MARKING AND SAFETY DEVICES	DS - 401
64	TRAFFIC SIGN, MARKING AND SAFETY DEVICES	DS - 402
65	TRAFFIC SIGN, MARKING AND SAFETY DEVICES	DS - 403
66	TRAFFIC SIGN, MARKING AND SAFETY DEVICES	DS - 404
67	TRAFFIC SIGN, MARKING AND SAFETY DEVICES	DS - 405
68	TRAFFIC SIGN, MARKING AND SAFETY DEVICES	DS - 406
69	TRAFFIC SIGN, MARKING AND SAFETY DEVICES	DS - 407
70	TRAFFIC SIGN, MARKING AND SAFETY DEVICES	DS - 504
71	TRAFFIC SIGN, MARKING AND SAFETY DEVICES	DS - 502
72	TRAFFIC SIGN, MARKING AND SAFETY DEVICES	DS - 503
73	TRAFFIC SIGN, MARKING AND SAFETY DEVICES	DS - 504
74	TRAFFIC SIGN, MARKING AND SAFETY DEVICES	DS - 601
75	TRAFFIC SIGN, MARKING AND SAFETY DEVICES	DS - 602
76	TRAFFIC SIGN, MARKING AND SAFETY DEVICES	DS - 603
77	TRAFFIC SIGN, MARKING AND SAFETY DEVICES	DS - 604
78	TRAFFIC SIGN, MARKING AND SAFETY DEVICES	DS - 605
79	TRAFFIC SIGN, MARKING AND SAFETY DEVICES	DS - 606
80	TRAFFIC SIGN, MARKING AND SAFETY DEVICES	DS - 607
81	TRAFFIC SIGN, MARKING AND SAFETY DEVICES	DS - 608
82	TRAFFIC SIGN, MARKING AND SAFETY DEVICES	DS - 609
83	TRAFFIC SIGN, MARKING AND SAFETY DEVICES	DS - 610
84	TRAFFIC SIGN, MARKING AND SAFETY DEVICES	DS - 611
85	TRAFFIC SIGN, MARKING AND SAFETY DEVICES	DS - 612
86	TRAFFIC SIGN, MARKING AND SAFETY DEVICES	DS - 613
87	TRAFFIC SIGN, MARKING AND SAFETY DEVICES	DS - 614
88	TRAFFIC SIGN, MARKING AND SAFETY DEVICES	DS - 615
SECTION 3) DRAINAGE SYSTEMS		
89	CONCRETE REINFORCEMENT DETAILS	DS - 104
90	CONCRETE REINFORCEMENT DETAILS	DS - 103
91	CONCRETE REINFORCEMENT DETAILS	DS - 102
92	CONCRETE REINFORCEMENT DETAILS	DS - 104
93	CONCRETE REINFORCEMENT DETAILS	DS - 105
94	CONCRETE REINFORCEMENT DETAILS	DS - 106
95	CONCRETE REINFORCEMENT DETAILS	DS - 201
96	CONCRETE REINFORCEMENT DETAILS	DS - 301
97	CONCRETE REINFORCEMENT DETAILS	DS - 302
98	CONCRETE REINFORCEMENT DETAILS	DS - 401
99	CONCRETE REINFORCEMENT DETAILS	DS - 402
100	CONCRETE REINFORCEMENT DETAILS	DS - 403
101	CONCRETE REINFORCEMENT DETAILS	DS - 404
102	CONCRETE REINFORCEMENT DETAILS	DS - 405
103	CONCRETE REINFORCEMENT DETAILS	DS - 406

PART 1 LIST OF DRAWINGS FOR ROADWORK 2019 REVISION

SHEET NO.	TITLE	DRAWING NO.
104	R.C. DRAIN OUTLET FOR R.C. PIPE CULVERT	DS - 501
105	R.C. DRAIN OUTLET FOR R.C. PIPE CULVERT	DS - 502
106	R.C. DRAIN OUTLET FOR R.C. PIPE CULVERT	DS - 503
107	R.C. DRAIN OUTLET FOR R.C. PIPE CULVERT	DS - 504
108	R.C. DRAIN OUTLET FOR R.C. PIPE CULVERT	DS - 505
109	R.C. DRAIN OUTLET FOR R.C. PIPE CULVERT	DS - 506
110	R.C. DRAIN OUTLET FOR R.C. PIPE CULVERT	DS - 507
111	R.C. DRAIN OUTLET FOR R.C. PIPE CULVERT	DS - 508
112	R.C. DRAIN OUTLET FOR R.C. PIPE CULVERT	DS - 509
113	R.C. DRAIN OUTLET FOR R.C. PIPE CULVERT	DS - 510
114	R.C. DRAIN OUTLET FOR R.C. PIPE CULVERT	DS - 511
115	R.C. DRAIN OUTLET FOR R.C. PIPE CULVERT	DS - 512
116	R.C. DRAIN OUTLET FOR R.C. PIPE CULVERT	DS - 513
117	R.C. DRAIN OUTLET FOR R.C. PIPE CULVERT	DS - 514
118	R.C. DRAIN OUTLET FOR R.C. PIPE CULVERT	DS - 515
119	R.C. DRAIN OUTLET FOR R.C. PIPE CULVERT	DS - 516
SECTION 4) STABILITY AND EROSION PROTECTION		
120	SLOPE PROTECTION FOR FULL SLOPE	SP - 101
121	SLOPE PROTECTION FOR FULL SLOPE	SP - 102
122	SLOPE PROTECTION FOR FULL SLOPE	SP - 103
123	SLOPE PROTECTION FOR FULL SLOPE	SP - 104
124	SLOPE PROTECTION FOR FULL SLOPE	SP - 201
125	SLOPE PROTECTION FOR FULL SLOPE	SP - 202
126	SLOPE PROTECTION FOR FULL SLOPE	SP - 203
127	SLOPE PROTECTION FOR FULL SLOPE	SP - 204
128	SLOPE PROTECTION FOR FULL SLOPE	SP - 301
129	SLOPE PROTECTION FOR FULL SLOPE	SP - 302
130	SLOPE PROTECTION FOR FULL SLOPE	SP - 303
131	SLOPE PROTECTION FOR FULL SLOPE	SP - 304
132	SLOPE PROTECTION FOR FULL SLOPE	SP - 401
133	SLOPE PROTECTION FOR FULL SLOPE	SP - 402
134	SLOPE PROTECTION FOR FULL SLOPE	SP - 501
135	SLOPE PROTECTION FOR FULL SLOPE	SP - 502
136	SLOPE PROTECTION FOR FULL SLOPE	SP - 503
137	SLOPE PROTECTION FOR FULL SLOPE	SP - 504
138	SLOPE PROTECTION FOR FULL SLOPE	SP - 505
139	SLOPE PROTECTION FOR FULL SLOPE	SP - 506
140	SLOPE PROTECTION FOR FULL SLOPE	SP - 507

กรมทางหลวง

เจ้านาย	ทพญ	ร.ร. ๖๖	๖๖
นาย	ร.ร. ๖๖	๖๖	๖๖
นาย	ร.ร. ๖๖	๖๖	๖๖
นาย	ร.ร. ๖๖	๖๖	๖๖

STANDARD DRAWINGS USED
 YES
 NO



สำนักงานทางหลวงที่ 5 (พิษณุโลก)

แขวงทางหลวง	รหัสควบคุม	แผ่นที่
จุดตัดที่ 2	0101	C

TYPICAL CROSS - SECTION

ทางหลวงหมายเลข 1339 ตอนควบคุม 0101
 ตอน หัวขุ่น - น้ำปาด ตอน 1
 กม0+000.000-กม3+585.000

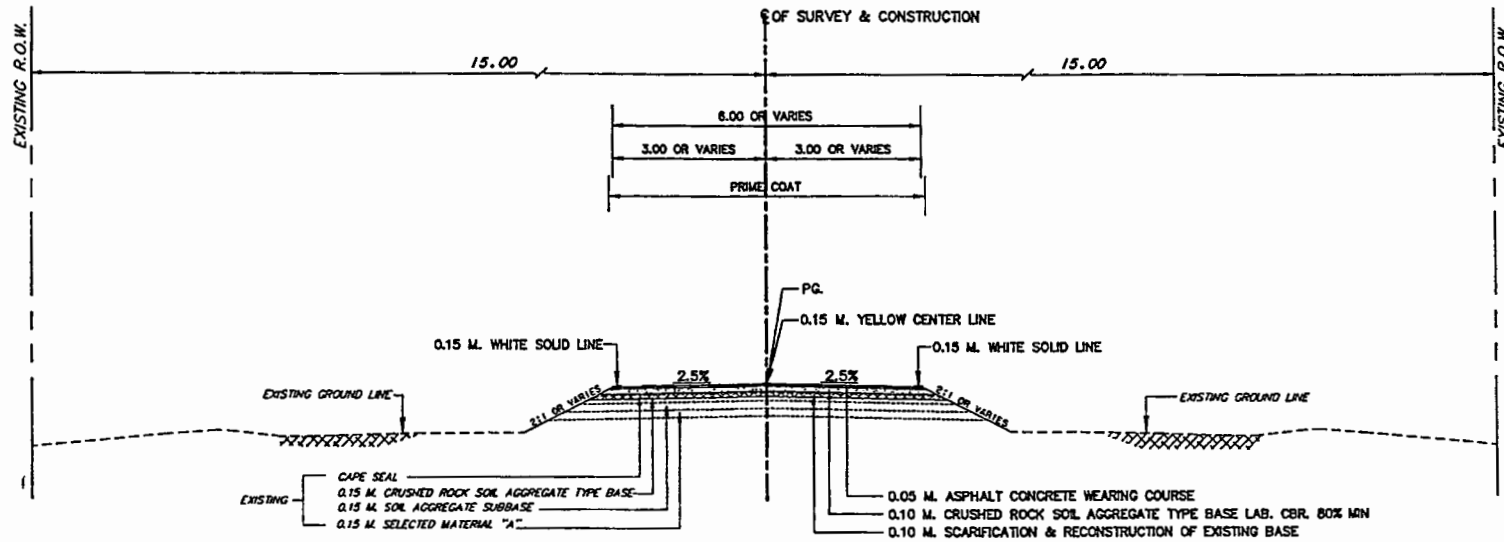

TYPICAL CROSS - SECTION
 STA.0+000.000-STA.3+585.000

SCALE 1:100

ผู้ตรวจ



หมายเหตุ :-

1. ผลิตเป็นเมตร เว้นแต่จะระบุเป็นอย่างอื่น
2. งานตีสีเส้น ให้ตีเส้น ตามคู่มือเครื่องหมายควบคุมการจราจร ภาค 2 " เครื่องหมายจราจร " (MARKING) ฉบับปี พ.ศ. 2533
3. ปริมาณงานได้รวมพื้นที่ WIDENING ไว้แล้ว

กรมทางหลวง

เขียน ทวีศักดิ์	ทวน	UB
ออกแบบ ภูมิ วน	ตรวจ วน	วันที่ 5
เห็นชอบ		1 ก.ย. 64
	รศ.ท.ธ.5.2	
อนุญาต	W. Doorn	1 ก.ย. 64
	รศ.ท.ธ.5	

สำนักงานทางหลวงที่ 5 (ชลบุรี)

แผนกเทคนิค ทรัพยากรบุคคล 0101 0101

SUMMARY OF QUANTITIES

ทางหลวงหมายเลข 1339 ตอนตำบล 0101
ถนน หนองน้ำ - บ้านคอก หนอง 1
Km.0+000.000 - Km.3+585.000

Table with 4 columns: ITEM, DESCRIPTION, UNIT QUANTITIES, REMARK. Contains items 6.1(1) through 6.3(7) detailing concrete and slope protection quantities.

กรมทางหลวง

Administrative table with 4 columns: หน่วยงาน, เลขที่, วันที่, and other fields. Includes handwritten signatures and dates.

Main table with 4 columns: ITEM, DESCRIPTION, UNIT QUANTITIES, REMARK. Contains items 4.3 through 6.1(7) detailing various construction and maintenance items.

Main table with 4 columns: ITEM, DESCRIPTION, UNIT QUANTITIES, REMARK. Contains items 1 through 4.3 detailing removal and earthwork items.



สำนักงานทางหลวงที่ 5 (พิษณุโลก)

แขวงทางหลวง	รหัสควบคุม	แผนที่
จตุรทิศที่ 2	0101	D2

SUMMARY OF QUANTITIES
ทางหลวงหมายเลข 1339 ตอนควบคุม 0101
ตอน หัวนุ่น - บ้านป่า ตอน 1
Km10+000.000 - Km13+585.000

- หมายเหตุ :-
- ปริมาณงานที่แสดงไว้ในแนบนี้ เป็นปริมาณโดยประมาณเท่านั้น ปริมาณที่ถูกต้องให้ถือเป็นปริมาณที่ตรวจจริงในสนาม ปริมาณที่แสดงในใบไปจากที่แสดงไว้ในแนบนี้ ผู้รับจ้างจะถือเป็นเหตุที่อาจก่อให้เกิดข้อพิพาทใด ๆ จากกรมทางหลวงไม่ได้
 - งาน ROADWAY EXCAVATION AND EMBANKMENT การตัดถนนให้ไต่ระดับ 1 ศึกษากฎที่คุ้มครองสิ่งกีดขวาง CLEARING AND GRUBBING และกฎที่ควบคุมชั้นระดับ FINISHED SUBGRADE
 - ขนาดและตำแหน่งของท่อระบาย คลบ ที่แสดงไว้ในแนบ อาจเปลี่ยนแปลงแก้ไขได้ตามความเหมาะสมในสนาม ทั้งนี้ต้องได้รับขออนุญาตจากวิศวกรควบคุมงาน
 - ปริมาณงานตามรายการนี้เป็นปริมาณงานที่แสดงในที่นี้เท่านั้น

ITEM	DESCRIPTION	UNIT	QUANTITIES	REMARK
6.3(9)	R.C. DITCH			
6.3(9.1)	TYPE A	M.	--	
6.3(9.2)	TYPE B	M.	--	
6.3(10)	R.C. GUTTER			
6.3(10)	DROP INLET FOR BRIDGE DRAINAGE	M.	--	
6.3(11)	R.C. U-DITCH LINING TYPE "D"			
6.3(12)	SIDE DITCH LINING			
6.3(12.1)	TYPE I	SQ.M.	--	
6.3(12.2)	TYPE B	SQ.M.	--	DWG.NO. DS-201
6.3(12.3)	TYPE B	SQ.M.	--	
6.3(13)	CONCRETE DITCH AT HILLSIDE			
6.3(13.1)	TYPE A	M.	--	
6.3(13.2)	TYPE B	M.	--	
6.3(14)	RETAINING WALL			
6.3(14.1)	RETAINING WALL TYPE 1B	M.	--	DWG.NO. RT-101
6.3(14.2)	RETAINING WALL TYPE 2A	M.	--	DWG.NO. RT-101
6.3(14.3)	RETAINING WALL TYPE 3A	M.	--	DWG.NO. RT-102
6.3(14.4)	RETAINING WALL - B			
6.3(14.4.1)	<CHK M.	M.	--	DWG.NO. RS-702
6.3(14.4.2)	<CHK M.	M.	--	DWG.NO. RS-702
6.3(14.4.3)	<CHK M.	M.	--	DWG.NO. RS-702
6.3(14.5)	CANTILEVER RETAINING WALL			
6.3(14.5.1)	<CHK M.	M.	--	DWG.NO. RT-267-17/B-9
6.3(14.5.2)	<CHK M.	M.	--	DWG.NO. RT-267-17/B-9
6.3(14.5.3)	<CHK M.	M.	--	DWG.NO. RT-267-17/B-9
6.4	CONCRETE CURB AND CUTTER			
6.4(1)	BARRIER CURB AND CUTTER	M.	--	
6.4(2)	BARRIER CURB	M.	--	
6.4(3)	MOUNTABLE CURB AND CUTTER	M.	--	
6.4(4)	MOUNTABLE CURB	M.	--	
6.4(5)	CONCRETE BARRIERS			
6.4(5.1)	TYPE I	M.	--	
6.4(5.2)	TYPE I (FOR DEEP CUT AND HIGH FILL)	M.	--	
6.4(5.3)	TYPE B	M.	--	
6.4(5.4)	AT BRIDGE APPROACH	M.	--	
6.4(6)	APPROACH CONCRETE BARRIERS			
6.4(6.1)	TYPE A	EACH	--	
6.4(6.2)	TYPE B	EACH	--	
6.4(6.3)	TYPE C	EACH	--	
6.4(6.4)	TYPE D	EACH	--	
6.4(6.5)	TYPE E	EACH	--	
6.5	PAVING BLOCK			
6.5(1)	CONCRETE SLAB BLOCK SIZE 40 x 40 x 4 CM.	SQ.M.	--	INCLUDE SAND CUSHION
6.5(2)	CONCRETE PAVING BLOCK			
UN - SHAPE # CM. THICK GREEN COLOUR	SQ.M.	--		INCLUDE SAND CUSHION
6.6	SOODING			
6.6(1)	BLOCK SOODING	SQ.M.	--	
6.6(2)	STRIP SOODING	SQ.M.	--	
6.7	TOPSOIL AND CLAY			
6.7(1)	TOPSOIL	CUM.	--	
6.7(2)	CLAY	CUM.	--	
6.8	GUARDRAIL			
6.8(1)	SINGLE W-BEAM GUARDRAIL (THICKNESS 2.5 MM. CLASS II TYPE I)	M.	--	
6.8(2)	CABLE GUARDRAIL	M.	--	
6.8(3)	FENCING AND GATE			
6.8(3.1)	FENCING	M.	--	
6.8(3.2)	GATE	EACH	--	
6.8(3.3)	BARRIER AND GUIDE POST			
6.8(3.3.1)	GUIDE POST	EACH	--	
6.8(3.3.2)	BARRIER BUSH	EACH	--	
6.8(3.3.3)	R.O.W. MONUMENT	EACH	--	DWG.NO. RS-114
6.8(3.3.4)	REFLECTING TARGET	EACH	--	
6.8(3.3.5)	TYPE I FOR CURB	EACH	--	
6.8(3.3.6)	TYPE II FOR GUARDRAIL	EACH	--	
6.8(3.3.7)	TYPE III FOR BARRIER	EACH	--	
6.11	TRAFFIC SIGNS			
6.11(1)	SIGN PLATE	SQ.M.	--	
6.11(2)	SIGN POST			
6.11(2.1)	R.C. SIGN POST SIZE 0.12 x 0.12 M.	M.	--	DWG.NO. RS-107
6.11(2.2)	R.C. SIGN POST SIZE 0.18 x 0.13 M.	M.	--	1 EACH = 1 LEG
6.11(2.3)	STEEL PIPE DIA. 90 MM.	EACH	--	
6.11(3)	OVERHEAD SIGN BOARDS			
6.11(3.1)	MOUNTING ON STEEL TRUSS AND STEEL POLE	SQ.M.	--	1 EACH = 1 LEG
6.11(3.2)	MOUNTING AT BRIDGE DECK	SQ.M.	--	
6.11(4)	STEEL POLE FOR OVERHANGING TRAFFIC SIGN			
6.11(4.1)	RELOCATION OF EXISTING STEEL POLE FOR OVERHANGING TRAFFIC SIGN AT STA. (7+24) STA. (7+25)	EACH	--	
6.11(4.2)	FOR SIGN PLATE < 2 x 52,500 SQ.CM.	EACH	--	
6.11(5)	STEEL FRAME FOR MOUNTING OVERHEAD SIGN TYPE I			
6.11(5.1)	FOUNDATION AND STEEL POST FOR OVERHEAD SIGN	EACH	--	
6.11(5.2)	STEEL TRUSS FOR OVERHEAD SIGN SPAN	M.	--	
6.11(6)	STEEL FRAME FOR MOUNTING OVERHEAD SIGN TYPE II			
6.11(6.1)	FOUNDATION AND STEEL POST FOR OVERHEAD SIGN	EACH	--	
6.11(6.2)	STEEL TRUSS FOR OVERHEAD SIGN SPAN	M.	--	
6.12	ROADWAY LIGHTING			
6.12(1)	8.00 M. (MOUNTING HEIGHT) TAPERED STEEL POLE SINGLE BRACKET WITH HIGH PRESSURE SODIUM LAMP 250 WATTS.CUT-OFF	EACH	--	

ITEM	DESCRIPTION	UNIT	QUANTITIES	REMARK
6.12(2)	8.00 M. (MOUNTING HEIGHT) TAPERED STEEL POLE DOUBLE BRACKETS WITH HIGH PRESSURE SODIUM LAMP 250 WATTS. CUT-OFF	EACH	--	
6.12(3)	8.00 M. (MOUNTING HEIGHT) TAPERED STEEL POLE SINGLE BRACKET WITH HIGH PRESSURE SODIUM LAMP 400 WATTS.CUT-OFF	EACH	--	
6.12(4)	12.00 M. (MOUNTING HEIGHT) TAPERED STEEL POLE DOUBLE BRACKETS WITH HIGH PRESSURE SODIUM LAMP 400 WATTS. CUT-OFF	EACH	--	
6.12(5)	HIGH MAST WITH HIGH PRESSURE SODIUM LAMP 400 WATTS	EACH	--	
6.12(5.1)	20.00 M. HIGH WITH LANTERNS	EACH	--	
6.12(5.2)	25.00 M. HIGH WITH LANTERNS	EACH	--	
6.12(5.3)	30.00 M. HIGH WITH LANTERNS	EACH	--	
6.12(6)	2-40 WATTS FLUORESCENT LAMP, CEILING MOUNTED TYPE	EACH	--	
6.12(7)	1-150 WATTS HIGH PRESSURE SODIUM LAMP, SOFFIT LANTERN	EACH	--	
6.12(8)	OVERHEAD SIGN LIGHTING	EACH	--	
6.12(9)	250 WATTS HIGH PRESSURE SODIUM LAMP, CUT-OFF ON EXISTING ELECTRIC POLE	EACH	--	
6.12(10)	RELOCATION OF EXISTING ROADWAY LIGHTINGS			
6.12(10.1)	SINGLE BRACKET (MOUNTING HEIGHT 8.00 M.)	EACH	--	
6.12(10.2)	DOUBLE BRACKETS (MOUNTING HEIGHT 8.00 M.)	EACH	--	
6.12(10.3)	HIGH MAST (MOUNTING HEIGHT M.)	EACH	--	
6.12(11)	TRAFFIC SIGNALS	L.S.	--	
6.13	TRAFFIC SIGNALS	L.S.	--	
6.13(1)	TRAFFIC SIGNALS (CONTROLLER TYPE, PHASES)	L.S.	--	
6.13(1.1)	AT STA. (CONTROLLER TYPE, PHASES)	L.S.	--	
6.13(1.2)	AT STA. (CONTROLLER TYPE, PHASES)	L.S.	--	
6.13(2)	IMPROVEMENT OF EXISTING TRAFFIC SIGNALS	L.S.	--	
6.13(2.1)	AT STA. (FIXED TIME CONTROLLER TYPE, 4 PHASES)	L.S.	--	
6.13(2.2)	AT STA. (CONTROLLER TYPE, PHASES)	L.S.	--	
6.14	FLASHING SIGNALS			
6.14(1)	FLASHING SIGNALS	EACH	--	
6.14(1.1)	AT STA.	EACH	--	
6.14(1.2)	AT STA.	EACH	--	
6.14(1.3)	AT STA.	EACH	--	
6.14(1.4)	AT STA.	EACH	--	
6.14(2)	IMPROVEMENT OF EXISTING FLASHING SIGNALS			
6.14(2.1)	AT STA.	L.S.	--	
6.14(2.2)	AT STA.	L.S.	--	
6.14(3)	FLASHING SIGNALS (SOLAR CELL)	EACH	--	
6.15	MARKINGS			
6.15(1)	TRAFFIC PAINT COLD PAINT & HOT PAINT (YELLOW & WHITE)	SQ.M.	--	
6.15(2)	THERMOPLASTIC PAINT (YELLOW & WHITE)	SQ.M.	1,520	
6.15(3)	ROAD STUD			
6.15(3.1)	LINE-DIRECTION	EACH	--	
6.15(3.2)	BI-DIRECTION	EACH	--	
6.15(4)	CHATTER BAR (CHATTER BAR)			
6.15(4.1)	LINE-DIRECTION	EACH	--	
6.15(4.2)	BI-DIRECTION	EACH	--	
6.15(5)	RAISED BAR	M.	--	
6.15(6)	CURB MARKINGS	SQ.M.	--	
6.16	PERMANENT TIMBER BARRICADE	M.	--	
6.17	BUS STOP SHELTER			
6.17(1)	TYPE A	EACH	--	
6.17(2)	TYPE B	EACH	--	
6.17(3)	TYPE C	EACH	--	
6.17(4)	TYPE D	EACH	--	
6.17(5)	TYPE E	EACH	--	
6.17(6)	TYPE F	EACH	--	
6.17(7)	RELOCATION OF EXISTING BUS STOP SHELTER TYPE	EACH	--	
6.18	LANDSCAPING WORK			
6.18(1)	TREE PLANTING			
6.18(1.1)	SMALL SIZE (DIA. M. HEIGHT M. MIN.)	EACH	--	
6.18(1.2)	MEDIUM SIZE (DIA. M. HEIGHT M. MIN.)	EACH	--	
6.18(1.3)	LARGE SIZE (DIA. M. HEIGHT M. MIN.)	EACH	--	
6.18(2)	SHRUB PLANTING	SQ.M.	--	
6.18(3)	GROUND COVER PLANTING	SQ.M.	--	
6.18(4)	GRASSING			
6.18(4.1)	MUNNIGI	SQ.M.	--	
6.18(5)	EARTH FILL FOR LANDSCAPING WORK	CUM.	--	
6.19	BRIDGE DRAINAGE			
6.19(1)	GULLY	EACH	--	
6.19(2)	GRADING	M.	--	
6.19(3)	PIPE	EACH	--	
6.19(4)	GIRTH BUSH	EACH	--	
6.20	CEMENT MORTAR RENDER POLYMERS PAINTING	SQ.M.	--	
7	TRAFFIC MANAGEMENT CURB CONSTRUCTION	L.S.	1	
8	STEEL FIBRESHOTCRETE BACK SLOPE PROTECTION 0.07 M. THICK	SQ.M.	--	



กรมทางหลวง		
เขียน ทวีทัศน์	ทวน	
ออกแบบ <i>Ham</i>	ตรวจ <i>Ham</i>	วันที่ 5
เห็นชอบ		1 ก.ย. 64
อนุญาต		1 ก.ย. 64

ข้อกำหนดแนะนำสำหรับวัสดุที่ใช้ก่อสร้าง

SHEET NO.	TYPE	SPECIFICATION
1	งานขุดดินทาง ROADWAY EXCAVATION	อ้างอิง " ราชบัณฑิตยสถานกำหนดข้อกำหนดก่อสร้างทางหลวง ชั้นที่ 1 "
2	ดินถมดินทาง EARTH EMBANKMENT	อ้างอิง " มาตรฐานดินถมดินทาง " มาตรฐานที่ ทล - ม 102 / 2532
3	ทรายถมดินทาง SAND EMBANKMENT	อ้างอิง " มาตรฐานทรายถมดินทาง " มาตรฐานที่ ทล - ม 103 / 2532
4	หินถมดินทาง ROCK EMBANKMENT	อ้างอิง " มาตรฐานหินถมดินทาง " มาตรฐานที่ ทล - ม 104 / 2532
5	วัสดุคัดเลือก "B" SELECTED MATERIAL "B"	อ้างอิง " มาตรฐานรับวัสดุคัดเลือก "B" " มาตรฐานที่ ทล - ม 208 / 2532
6	วัสดุคัดเลือก "A" SELECTED MATERIAL "A"	อ้างอิง " มาตรฐานรับวัสดุคัดเลือก "A" " มาตรฐานที่ ทล - ม 208 / 2532
7	รองพื้นทางหินผสมรวม SUBBASE	อ้างอิง " มาตรฐานรองพื้นทางหินผสมรวม " มาตรฐานที่ ทล - ม 205 / 2532
8	รองพื้นทางดินเหนียว SOIL CEMENT SUBBASE	อ้างอิง " มาตรฐานรองพื้นทางดินเหนียว " มาตรฐานที่ ทล - ม 206 / 2532
9	ทรายรองถนนคอนกรีต SAND CUSHION	อ้างอิง " มาตรฐานรับทรายรองถนนคอนกรีต " มาตรฐานที่ ทล - ม 211 / 2533
10	พื้นทางหินลูกรัง BASE	อ้างอิง " มาตรฐานพื้นทางหินลูกรัง " มาตรฐานที่ ทล - ม 201 / 2544
11	พื้นทางหินลูกรังผสมซีเมนต์ CEMENT MODIFIED CRUSHED ROCK BASE	อ้างอิง " มาตรฐานพื้นทางหินลูกรังผสมซีเมนต์ " มาตรฐานที่ ทล - ม 203 / 2556
12	พื้นทางดินเหนียว SOIL CEMENT BASE	อ้างอิง " มาตรฐานพื้นทางดินเหนียว " มาตรฐานที่ ทล - ม 204 / 2533
13	หินลูกรังรองถนนคอนกรีต CRUSHED ROCK SOIL AGGREGATE TYPE	อ้างอิง " มาตรฐานรับหินลูกรังรองถนนคอนกรีต " มาตรฐานที่ ทล - ม 212 / 2533
14	การนำเศษวัสดุพื้นทางกลับมาใช้ใหม่ PAVEMENT RECYCLING	อ้างอิง " มาตรฐานการนำเศษวัสดุพื้นทางกลับมาใช้ใหม่ " มาตรฐานที่ ทล - ม 213 / 2543
15	ถนนปอร์ตแลนด์คอนกรีตคอนกรีต PORTLAND CEMENT CONCRETE PAVEMENT	อ้างอิง " มาตรฐานถนนปอร์ตแลนด์คอนกรีตคอนกรีต " มาตรฐานที่ ทล - ม 309 / 2544
16	การซ่อมแซมรอยแตกในถนนคอนกรีตด้วยวัสดุซ่อมแซมชนิดพิเศษพิเศษ	อ้างอิง " มาตรฐานการซ่อมแซมรอยแตกในถนนคอนกรีตด้วยวัสดุซ่อมแซมชนิดพิเศษพิเศษ " มาตรฐานที่ ทล - ม 321 / 2532
17	การปิดผิว (RESSEALING) วัสดุซ่อมแซมชนิดพิเศษ	อ้างอิง " มาตรฐานการปิดผิว (RESSEALING) วัสดุซ่อมแซมชนิดพิเศษ " มาตรฐานที่ ทล - ม 324 / 2543
18	การปัดผิวหน้าถนนที่ความลึก FULL - DEPTH REPAIR	อ้างอิง " มาตรฐานการปัดผิวหน้าถนนที่ความลึก FULL - DEPTH REPAIR " มาตรฐานที่ ทล - ม 326 / 2544
19	การอุดรอยโหว่ในถนนที่ถนนคอนกรีต SUBSEALING	อ้างอิง " มาตรฐานการอุดรอยโหว่ในถนนที่ถนนคอนกรีต (SUBSEALING) " มาตรฐานที่ ทล - ม 327 / 2543
20	การซ่อมแซมรอยแตกที่ผิวหน้าของผิวทางด้วยวัสดุซ่อมแซมชนิดพิเศษพิเศษ	อ้างอิง " มาตรฐานการซ่อมแซมรอยแตกที่ผิวหน้าของผิวทางด้วยวัสดุซ่อมแซมชนิดพิเศษพิเศษ " มาตรฐานที่ ทล - ม 328 / 2544
21	การทาผิวหน้าชั้น PRIME COAT	อ้างอิง " มาตรฐานการทาผิวหน้าชั้น PRIME COAT " มาตรฐานที่ ทล - ม 402 / 2557
22	การทาผิวหน้าชั้น TACK COAT	อ้างอิง " มาตรฐานการทาผิวหน้าชั้น TACK COAT " มาตรฐานที่ ทล - ม 403 / 2531
23	ผิวหน้าของผิวทางที่ผ่านการบำบัด SURFACE TREATMENT	อ้างอิง " มาตรฐานผิวหน้าของผิวทางที่ผ่านการบำบัด (SURFACE TREATMENT) " มาตรฐานที่ ทล - ม 401 / 2533
24	การฉาบผิวทางแบบ SLURRY SEAL	อ้างอิง " มาตรฐานวิธีการฉาบผิวทางแบบ SLURRY SEAL " มาตรฐานที่ ทล - ม 405 / 2542
25	การฉาบผิวทางแบบ PARA SLURRY SEAL	อ้างอิง " มาตรฐานวิธีการฉาบผิวทางแบบพาราสลอรี่ซีล (PARA SLURRY SEAL) " มาตรฐานที่ ทล - ม 415 / 2546
26	ผิวทางแบบ CAPE SEAL	อ้างอิง " มาตรฐานผิวทางแบบแคปซีล (CAPE SEAL) " มาตรฐานที่ ทล - ม 411 / 2542
27	แอสฟัลต์คอนกรีต ASPHALT CONCRETE	อ้างอิง " มาตรฐานแอสฟัลต์คอนกรีต " มาตรฐานที่ ทล - ม 406 / 2532
28	แอสฟัลต์คอนกรีตที่ปรับปรุงคุณภาพด้วยสารธรรมชาติ NATURAL RUBBER MODIFIED ASPHALT CONCRETE	อ้างอิง " มาตรฐานแอสฟัลต์คอนกรีตที่ปรับปรุงคุณภาพด้วยสารธรรมชาติ " มาตรฐานที่ ทล - ม 418 / 2556
29	งานซ่อมผิวทางแบบผิวรอยร้าว SKIN PATCHING	อ้างอิง " มาตรฐานงานซ่อมผิวทางแบบผิวรอยร้าว (SKIN PATCHING) " มาตรฐานที่ ทล - ม 451 / 2544
30	งานซ่อมผิวทางแบบผิวรอยร้าวที่ลึก DEEP PATCHING	อ้างอิง " มาตรฐานงานซ่อมผิวทางแบบผิวรอยร้าวที่ลึก (DEEP PATCHING) " มาตรฐานที่ ทล - ม 452 / 2544
31	เครื่องหมายจราจรบนพื้นทาง ROAD MARKING	อ้างอิง " ราชบัณฑิตยสถานกำหนดข้อกำหนดก่อสร้างทางหลวง (การตีเส้น จุฑารัตน 100 ปีประเทศไทย) ฉบับแก้ไข 2531 "
32	งานก่อสร้างทางดิน และก่อสร้างใหม่ RECONSTRUCTION & RECONSTRUCTION OF EXISTING PAVEMENT	อ้างอิง " ราชบัณฑิตยสถานกำหนดข้อกำหนดก่อสร้างทางหลวง ชั้นที่ 1 "

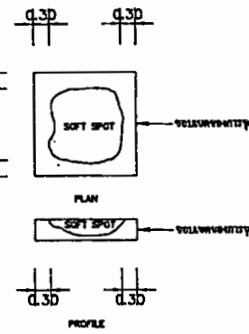

รูปแบบการแก้ไขบริเวณจุดอ่อนผิว (SOFT SPOT)

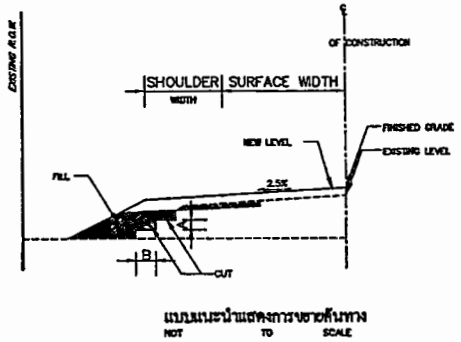

แบบแนะนำแสดงการขยายพื้นทาง

TABLE SLOPE FOR CUT AND FILL

HEIGHT OF CUT OR FILL	EARTH		SOFT ROCK		HARD ROCK	
	CUT	FILL	CUT	FILL	CUT	FILL
0.00 M. TO 1.00 M.	3 : 1	2 : 1	1 1/2 : 1	2 : 1	1 1/2 : 1	1 1/2 : 1
1.00 M. TO 3.00 M.	2 : 1	2 : 1	1 1/2 : 1	1 1/2 : 1	1 1/2 : 1	1 : 1
3.00 M. TO 5.00 M.	1 1/2 : 1	1 1/2 : 1	1 1/2 : 1	1 : 1	1 1/2 : 1	1 : 1

REMARKS

SPECIFICATION FOR CONSTRUCTION MATERIAL USED

VOID

สำนักงานทางหลวงที่ 5 (พิษณุโลก)

แขวงทางหลวง	รหัสควบคุม	แผนที่
จตุรทิศที่ 2	0101	E

SPECIFICATION FOR CONSTRUCTION MATERIALS

ทางหลวงหมายเลข 1339 ตอนควบคุม 0101
 ตอน หัวนุ่น - บ้านป่า คชน 1
 กม.0+000.000-กม.3+585.000

- หมายเหตุ :
- จำนวนชั้นบดอัด มาก่อนชั้นบดอัดความสูงของชั้นทางเดิม
 - ชั้น "A" ให้อยู่ในจุดตัดบดอัดความหนา
 - ชั้น "B" ทั่วทั้งพื้นที่หรือใช้ร่วมกับชั้นบดอัดที่ทางเดิมได้
 - ให้ใช้ผิวจราจร SOL AGGREGATE วัสดุจาก ดินลูกรังที่คัดกรองเป็นส่วนหนึ่งของชั้นวัสดุคัดเลือกตามแบบ (กรณีที่มีชั้นวัสดุคัดเลือกไว้ในแบบ) หนาชั้น SOFT SPOT หรือ โคมบี้วัสดุ AGGREGATE วัสดุจากชั้นบดอัดที่คัดกรองไว้ตามแบบ โดย PROCESS วัสดุทุกชั้นใหม่ให้มีความหนาแน่นตามแบบ
 - การพิจารณาว่าถนนเดิม SOFT หรือไม่มี ให้ใช้ระดับเดิมเดิมได้แต่ไม่ต่ำกว่า 6 เมตรคืบหน้า หมายความว่าให้ใช้ระดับเดิมเดิมได้แต่ไม่ต่ำกว่า 6 เมตรคืบหน้า
 - กรณีการก่อสร้างขยายไหล่ทางให้ต้อง BENCHING ให้มาขึ้นกับชั้นทางเดิม จะต้องงดใช้วัสดุรับน้ำหนัก ที่ดินเดิมป้องกันที่เกาะดินบริเวณความยาว BENCHING บริเวณ CRACK เนื่องจากขาด LATERAL SUPPORT
 - บริเวณใดที่เป็นจุดอ่อนผิวให้ขุดออก แทนที่ด้วยวัสดุคัดเลือกชนิดที่แน่นหนาตามแบบส่วนขยายพื้นทาง

กรมทางหลวง		
เขียน ทัศนศิลป์	ทวน	1 ก.ย. 64
ออกแบบ <i>Man</i>	ตรวจ <i>Man</i>	วันที่ 1 ก.ย. 64
เห็นชอบ	1 ก.ย. 64	1 ก.ย. 64
อนุมัติ	1 ก.ย. 64	1 ก.ย. 64

แบบแนะนำการติดตั้งป้ายและอุปกรณ์ในงานก่อสร้าง
การติดตั้งป้ายในงานก่อสร้าง/งานบูรณะ
บริเวณช่องจราจรซ้าย สำหรับทางหลวง 2 ช่องจราจร

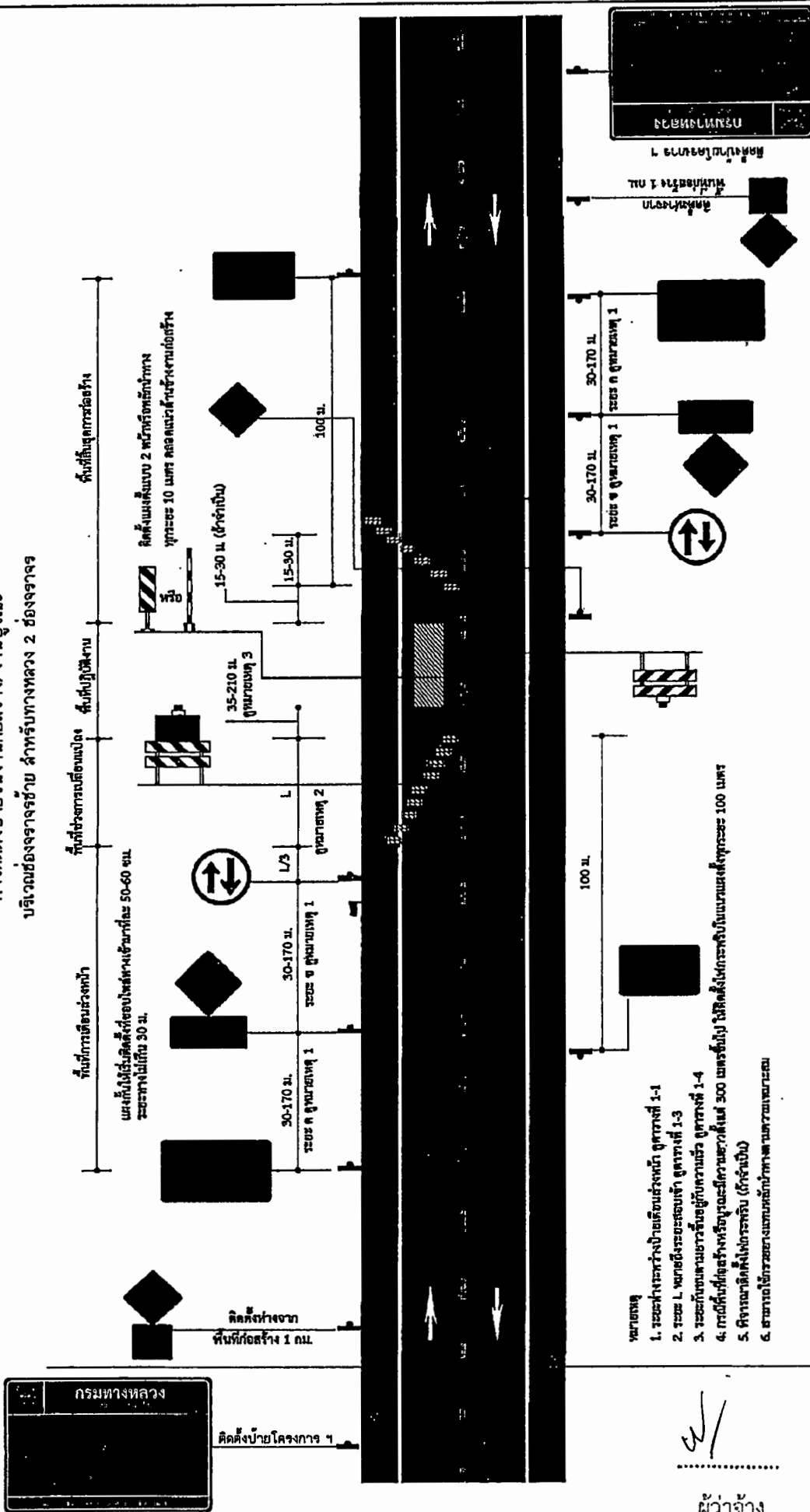

- หมายเหตุ**
- ระยะห่างระหว่างป้ายเตือนล่วงหน้า อุโมงค์ที่ 1-1
 - ระยะ 1. หมายถึง ระยะรถบัส อุโมงค์ที่ 1-3
 - ระยะที่ขนาบตามยาวขึ้นอยู่กับความเร็ว อุโมงค์ที่ 1-4
 - กรณีพื้นที่ก่อสร้างหรือบูรณะมีความยาวตั้งแต่ 500 เมตรขึ้นไป ให้ติดตั้งป้ายในแบบดังกล่าวที่ระยะ 100 เมตร
 - พิจารณาติดตั้งป้ายจราจร (ถ้าจำเป็น)
 - สามารถใช้รวมป้ายแทนที่ป้ายความปลอดภัย

ผู้ว่าจ้าง

กรมทางหลวง	
ชื่อโครงการ/ชื่อโครงการ/หน่วยงาน	งาน
จำนวนเงิน/งบก่อสร้าง/งานบูรณะ และ	๘๘๖๖
งานบำรุงรักษาทางหลวงแผ่นดิน	๘๘๖๖
เดือน/ปี	1 ก.ย. ๖4
สัญญา	๖๘๖๖
เลขที่	๖๘๖๖



ผู้รับจ้าง

รายการงานที่ผู้รับจ้างต้องรับผิดชอบในความชำรุดบกพร่องของงานจ้าง
หรือความเสียหายภายในกำหนดเวลา

สัญญา เลขที่..... ๐๓.๒/ม.๒/๑๘/๒๕๖๕ /ลงวันที่..... ๑ กุมภาพันธ์ ๒๕๖๕

๑. ภายในกำหนดเวลา ๒ ปี

ผู้รับจ้าง ซึ่งได้ทำสัญญาจ้างกับกรมทางหลวง จะต้องรับประกันความชำรุดบกพร่องของงานจ้างตามเงื่อนไขที่กำหนดภายในระยะเวลา ไม่น้อยกว่า ๒ ปี นับถัดจากวันที่กรมทางหลวงได้รับมอบงาน ยกเว้นงานจ้างตามข้อ ๒ และ ข้อ ๓

๒. ภายในกำหนด ๑ ปี

- ๒.๑ งานคันทางดิน (ถนนดิน)
- ๒.๒ งานผิวทางลูกรัง
- ๒.๓ รางระบายน้ำที่ไม่ลาดคอนกรีต (Concrete)
- ๒.๔ ไหล่ทางลูกรัง
- ๒.๕ ลาดข้างทางและลาดคอสะพานที่ไม่มีการป้องกันการกัดเซาะ
- ๒.๖ ลาดดินตัด (BACK SLOPE) ที่ไม่มีการป้องกันการกัดเซาะ
- ๒.๗ งานปลูกหญ้า
- ๒.๘ งานปลูกต้นไม้
- ๒.๙ งานตีเส้นโดยใช้สีชนิดโรยลูกแก้ว
- ๒.๑๐ งานทาสีทั่วไป

๓. ภายในกำหนด ๓ ปี

- ๓.๑ อุปกรณ์ที่ใช้ในการติดตั้งไฟฟ้าแสงสว่างและไฟสัญญาณจราจร ยกเว้นหลอดไฟฟ้า

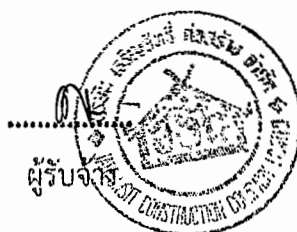

.....
ผู้ว่าจ้าง



เงื่อนไขการจ่ายค่างานผิวทาง

ในการเบิกจ่ายค่างานผิวทาง ต้องมีผลการตรวจสอบความเรียบผิวทาง (Surface Tolerance) ด้วยเครื่องมือวัดความเรียบของผิวทางชนิดรถเข็น (Walking Profiler) โดยส่วนตรวจสอบและวิเคราะห์ทางวิศวกรรม สำนักงานทางหลวงในพื้นที่ที่โครงการฯ ตั้งอยู่ และในการตรวจวัดจะต้องมีค่าดัชนีความขรุขระสากล (International Roughness Index, IRI) ดังนี้

ลักษณะทางเรขาคณิต	ค่าดัชนีความขรุขระสากล, IRI (m/km)	
	ผิวจราจร แอสฟัลต์คอนกรีต	ผิวจราจร คอนกรีต
ทางตรง ทางทั่วไป	≤ ๒.๕	≤ ๒.๕
ทางโค้งวงกลมและลาดชัน R<๕๐ ม. และ สะพานกัลบรถ	ยกเว้นการวัด	ยกเว้นการวัด

.....
ผู้ว่าจ้าง



แบบแผนป้ายประชาสัมพันธ์งานก่อสร้าง

แบบแผนป้ายประชาสัมพันธ์งานก่อสร้าง ที่ผู้รับจ้างจะต้องจัดทำและติดตั้ง ตามมติ ครม.
เมื่อวันที่ ๒๒ มกราคม ๒๕๕๑

	<h2>ประกาศ</h2> <p>ชื่อหน่วยงาน..... ที่อยู่.....</p>
<p>งานก่อสร้าง.....</p> <p>ลักษณะงานก่อสร้าง</p> <p>.....</p> <p>.....</p> <p>ผู้รับจ้าง บริษัท</p> <p>ที่อยู่โทร</p> <p>สัญญาเลขที่.....เริ่มต้น.....สิ้นสุด.....</p> <p>ระยะเวลาก่อสร้าง.....วัน</p> <p>วงเงินค่าก่อสร้าง.....บาท</p> <p>ผู้ควบคุมงาน ๑.โทร</p> <p>๒.โทร</p> <p>๓.โทร</p> <p>สำนักงานสนาม/เบอร์โทรติดต่อ</p> <p>โทรโทรสาร</p> <p>เจ้าหน้าที่บริษัท/วิศวกรผู้รับจ้าง</p> <p>๑.โทร</p> <p>๒.โทร</p>	
<h3>งานก่อสร้างรายนี้สร้างด้วยเงินภาษีของท่าน</h3>	

หมายเหตุ

๑. งานก่อสร้างขนาดเล็ก แผ่นป้ายขนาด ๑.๒๐ x ๒.๔๐ เมตร ขนาดอักษรโตพอสมควรเห็นได้ชัดเจน

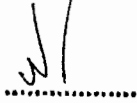
.....
ผู้ว่าจ้าง

.....
ผู้รับจ้าง

เงื่อนไขการเสนอแผนการทำงาน

.....

ภายในกำหนดระยะเวลา.....๗.....วัน นับถัดจากวันลงนามในสัญญาผู้รับจ้างจะต้องจัดทำแผนการทำงาน ส่งให้ผู้ว่าจ้างตรวจสอบและแผนการทำงานดังกล่าวต้องได้รับความเห็นชอบจากผู้ว่าจ้างก่อนจึงจะลงมือทำงานได้

แผนการทำงานจะต้องแสดงลำดับขั้นตอนและช่วงเวลาที่ทำงานแต่ละรายการตามสัญญาให้ครบถ้วนชัดเจนและเป็นไปได้ โดยงานทั้งหมดต้องแล้วเสร็จบริบูรณ์ภายในกำหนดเวลาของสัญญา

ในกรณีมีความจำเป็นต้องปรับเปลี่ยนการทำงานในระหว่างการทำงาน ผู้รับจ้างต้องเสนอแผนการทำงานที่ปรับใหม่แก่ผู้ว่าจ้างเพื่อให้ความเห็นชอบก่อนทุกครั้ง

.....
ผู้ว่าจ้าง

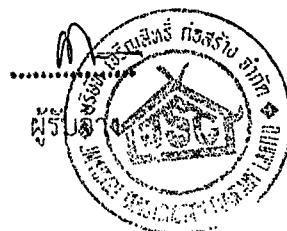

หลักเกณฑ์การพิจารณาให้เป็นผู้ขาดคุณสมบัติเสนอราคา

สำนักงานทางหลวงที่ ๕ (พิษณุโลก) มีอำนาจในการพิจารณาให้เป็นผู้ขาดคุณสมบัติเสนอราคา งานก่อสร้างและบำรุงทาง สำหรับงานจัดจ้างของทุกหน่วยงานของกรมทางหลวง ในกรณีที่ผู้รับจ้างมีพฤติกรรมอย่างใดอย่างหนึ่ง ดังต่อไปนี้

งานก่อสร้างทาง งานก่อสร้างสะพาน งานปรับปรุงย่านชุมชน งานลาดยางทางหลวง งานลาดยางสายสั้น งานปรับปรุงทางหลวงเพื่อการท่องเที่ยว งานเพิ่มประสิทธิภาพทางหลวง งานปรับปรุงทางหลวง งานบูรณะทางสายหลัก งานปรับปรุงจุดเสี่ยงและบริเวณอันตรายบนทางหลวง งานก่อสร้างปรับปรุงสะพานและอาคารระบายน้ำ งานยกระดับมาตรฐานและเพิ่มประสิทธิภาพทางหลวง และงานอื่น ๆ ตามที่กรมทางหลวงเห็นสมควร

๑. ผู้เสนอราคาที่ได้รับการคัดเลือกให้ทำสัญญากับกรมทางหลวงไม่มาลงนามในสัญญาภายในระยะเวลา ๓๐ วัน นับตั้งแต่วันที่หน่วยงานเจ้าของงานมีหนังสือแจ้งให้ทราบ
๒. ผู้รับจ้างที่กำลังทำงานอยู่และงานนั้นหมดสัญญาแล้ว แต่ยังไม่แล้วเสร็จโดยไม่มีเหตุอันสมควร จะไม่มีสิทธิ์เสนอราคา ยกเว้นเมื่องานที่เหลือนั้นคาดว่าจะแล้วเสร็จตามสัญญาในเวลาอันใกล้ และผลงานที่แล้วเสร็จในขณะนั้นต้องไม่น้อยกว่า ๙๐% ของงานที่คาดว่าจะทำจริง
๓. ภายในระยะเวลารับประกันผลงาน ผู้รับจ้างไม่เข้าดำเนินการซ่อมแซมสิ่งก่อสร้างที่ชำรุดบกพร่องของงานภายในระยะเวลาตามที่ผู้ว่าจ้างกำหนด โดยเป็นความผิดของผู้รับจ้าง
๔. กรณีผู้รับจ้างผิดเงื่อนไขสัญญาว่าจ้างโดยผู้รับจ้างไม่คืนเงินค่า K หรือเงินที่เกิดจากการเปลี่ยนแปลงอัตราแลกเปลี่ยนเงินตราต่างประเทศ ภายในระยะเวลา ๑๕ วัน นับจากวันที่ได้รับแจ้ง
๕. ผู้รับจ้างที่กรมทางหลวงได้บอกเลิกสัญญา หรืออยู่ในระหว่างที่หน่วยงานเจ้าของงานขออนุมัติบอกเลิกสัญญา โดยเป็นความผิดของผู้รับจ้าง จะไม่มีสิทธิ์เสนอราคา
๖. ผู้รับจ้างมีจำนวนโครงการก่อสร้างครบตามสิทธิ์การเสนอราคาตามหลักเกณฑ์การจดทะเบียนฯ
๗. กรณีที่เป็นงานในลักษณะพิเศษหรืองานเร่งด่วนตามประกาศประกวดราคา ผู้รับจ้างที่มีผลงานล่าช้ากว่าแผนงานเกิน ๕% โดยเป็นความผิดของผู้รับจ้าง
๘. ผู้รับจ้างมีผลงานล่าช้ากว่าแผนงานเกิน ๑๕% โดยเป็นความผิดของผู้รับจ้าง
๙. ผู้รับจ้างมีผลงานไม่ถึง ๒๕% ของงานทั้งหมด เมื่อเวลาล่วงเลยไปเกินหนึ่งในสองของระยะเวลาตามสัญญา โดยเป็นความผิดของผู้รับจ้าง
๑๐. ผู้รับจ้างมีผลงานล่าช้ากว่าแผนงาน และมีผลงานประจำเดือนที่ตั้งไว้ไม่ถึง ๕๐% ของแผนงานประจำเดือนที่ตั้งไว้ เมื่อเวลาล่วงเลยไปเกินหนึ่งในสองของระยะเวลาตามสัญญา โดยเป็นความผิดของผู้รับจ้าง

งานบำรุงทาง

๑. ผู้เสนอราคาที่ได้รับการคัดเลือกให้ทำสัญญากับกรมทางหลวงไม่มาลงนามในสัญญา ภายในระยะเวลา ๓๐ วัน นับตั้งแต่วันที่หน่วยงานเจ้าของงานมีหนังสือแจ้งให้ทราบ
๒. ในกรณีที่ผู้รับจ้างไม่เข้าดำเนินการภายในระยะเวลาที่หน่วยงานเจ้าของงานกำหนด แต่ไม่เกิน ๓๐ วัน นับตั้งแต่วันเริ่มต้นตามสัญญา โดยมีได้เป็นความผิดของหน่วยงานเจ้าของงาน
๓. ผู้รับจ้างที่กำลังทำงานอยู่และงานนั้นหมดสัญญาแล้ว แต่ยังไม่แล้วเสร็จโดยไม่มีเหตุอันสมควร จะไม่มีสิทธิ์เสนอราคา ยกเว้นเมื่องานที่เหลือนั้น คาดว่าจะแล้วเสร็จตามสัญญาในเวลาอันใกล้ และผลงานที่แล้วเสร็จในขณะนั้นต้องไม่น้อยกว่า ๙๐% ของงานที่คาดว่าจะทำจริง
๔. ภายในระยะเวลารับประกันผลงาน ผู้รับจ้างไม่เข้าดำเนินการซ่อมแซมสิ่งก่อสร้างที่ชำรุดบกพร่องของงานภายในระยะเวลาตามที่ผู้ว่าจ้างกำหนด โดยเป็นความผิดของผู้รับจ้าง
๕. กรณีผู้รับจ้างผิดเงื่อนไขสัญญาว่าจ้างโดยผู้รับจ้างไม่คืนเงินค่า K หรือเงินที่เกิดจากการเปลี่ยนแปลงอัตราแลกเปลี่ยนเงินตราต่างประเทศ ภายในระยะเวลา ๑๕ วัน นับจากวันที่ได้รับแจ้ง
๖. ผู้รับจ้างที่กรมทางหลวงบอกเลิกสัญญา หรืออยู่ในระหว่างที่หน่วยงานเจ้าของงานขออนุมัติบอกเลิกสัญญา โดยเป็นความผิดของผู้รับจ้าง จะไม่มีสิทธิ์เสนอราคา

ผู้ว่าจ้าง

